



Eco Reest

Nieuwlandseweg 4 te Luttelgeest

Quickscan natuurbescherming Omgevingswet

Kenmerk: 240713

Rapport

KANTOOR ALMERE
Landdrostdreef 124
1314 SK Almere
T 036 8200376

KANTOOR GRONINGEN
Friesestraatweg 213 A-D
9743 AD Groningen
T 0596 633355

KANTOOR HOOGEVEEN
Elbe 2
7908 HB Hoogeveen
T 0528 373982

project	Quickscan natuurbescherming Omgevingswet			kenmerk 240713
	Nieuwlandseweg 4			
	Luttelgeest			
versie rapport	versienummer	datum	reden vervallen	
	1.0	4 juni 2024	Vigerende versie	
auteur	<div></div>			
controle en vrijgave	<div></div>			
paraaf	<div></div>			
opdrachtgever	Hoogweg Paprikakwekerijen B.V.			
	Postbus 45			
	8316 ZG MARKNESSE			
contactpersoon	<div></div>			

DISCLAIMER

Dit rapport is het resultaat van een quickscan natuurbescherming Omgevingswet die is uitgevoerd ter plaatse van Nieuwlandseweg 4 te Luttelgeest, in opdracht van Hoogweg Paprikakwekerijen B.V.. Ten behoeve van de juiste interpretatie van dit rapport is het noodzakelijk te beschikken over de gehele rapportage, inclusief bijlagen. De gebruikte foto's zijn afkomstig van Eco Reest, tenzij anders vermeld.

Het rapport is ongeschikt voor toepassing in een juridische context indien de paginanummering van het rapport onjuist of onvolledig is, de bijlagen genoemd in de inhoudsopgave (deels) ontbreken en het projectnummer in het rapport en op de bijlage niet overeenkomt.

© 2024 Eco Reest BV.

Gebruik en overname van gegevens alleen toegestaan met volledige bronvermelding.

Wijze van citeren: Eco Reest 2024 Quickscan natuurbescherming Omgevingswet Nieuwlandseweg 4 te Luttelgeest, kenmerk 240713, d.d. 4 juni 2024

We stellen dit rapport alleen ter beschikking aan derden in geval van schriftelijke toestemming van de opdrachtgever.

Inhoudsopgave

1.	Inleiding	4
1.1	Aanleiding en doel	4
1.2	Kwaliteitsborging	4
1.3	Wettelijk kader	4
1.4	Plangebied en voorgenomen ontwikkelingen	6
2.	Inventarisatie en effectbeoordeling	9
2.1	Bronnenonderzoek	9
2.2	Veldinspectie	9
2.3	Toetsing	9
3.	Effectbeoordeling Natura 2000-gebieden, overige beschermde gebieden	10
3.1	Natura 2000	10
3.1.1	Ligging plangebied t.o.v. Natura 2000-gebieden	10
3.1.2	Mogelijke effecten	10
3.1.3	Verstoring: geluid, optisch en trillingen	11
3.1.4	Effecten stikstofdepositie	11
3.2	Natuurnetwerk Nederland	12
3.3	Natuur buiten het NNN	13
4.	Effectbeoordeling flora- en fauna-activiteit	14
4.1	Flora	14
4.2	Broedvogels	14
4.2.1	Soorten met een jaarrond beschermd nest (categorie 1-4)	14
4.2.2	Soorten met jaarrond beschermde nesten (categorie 5a en 5b)	15
4.2.3	Soorten zonder jaarrond beschermd nest	15
4.3	Vleermuizen	15
4.4	Grondgebonden zoogdieren	15
4.5	Amfibieën	16
4.6	Reptielen	16
4.7	Vissen	16
4.8	Ongewervelden	17
4.9	Rode Lijst soorten	17
5.	Conclusie en advies	18
5.1	Natura 2000-gebieden, overige beschermde gebieden	18
5.2	Flora en fauna activiteit	18
5.3	Advies en vervolgstappen	18
5.3.1	Stikstofdepositie	18
5.3.2	Overige broedvogels	19
5.3.3	Natuurinclusief bouwen	19
5.3.4	(Specifieke) zorgplicht	19
5.4	Geldigheid en houdbaarheid	19
5.5	Verantwoording	20
	Geraadpleegde bronnen	21
	Bijlage 1 Overzicht vrijgestelde soorten provincie Flevoland	23
	Bijlage 2 Lijst vogels met jaarrond beschermde nesten provincie Flevoland	24
	Bijlage 3 Uittreksel NDFF	25

1. Inleiding

In dit hoofdstuk wordt ingegaan op de aanleiding en het doel van het onderzoek en het wettelijk kader. Daarnaast wordt ingegaan op de huidige situatie van het plangebied en de beoogde ontwikkeling.

1.1 Aanleiding en doel

Aanleiding tot het onderzoek is het voornemens om een huisvestingslocatie te realiseren ter plaatse van Nieuwlandseweg 4 en de daarmee samenhangende wijziging van het omgevingsplan.

Omdat de ontwikkeling negatieve gevolgen kan hebben op beschermde natuurwaarden, is het voornemen getoetst aan de natuurwet- en regelgeving. Het doel van de quickscan natuurbescherming Omgevingswet is inzicht verkrijgen in de mogelijke effecten op beschermde natuurwaarden als gevolg van het plan. Indien negatieve effecten niet zijn te voorkomen, wordt geadviseerd omtrent de vervolgstappen.

1.2 Kwaliteitsborging

Eco Reest BV streeft naar een zo hoog mogelijk kwaliteit van onderzoek te leveren:



Eco Reest Holding BV is gecertificeerd volgens "NEN-EN-ISO 9001:2015", voor het geven van milieukundig advies in relatie tot ruimtelijke ontwikkelingen en gebouwen met inbegrip van de uitvoering van gerelateerde onderzoeksactiviteiten op het gebied van bodemonderzoek en -sanering, ecologie, asbestinventarisaties en sloopbegeleiding.



Eco Reest BV is lid van het Netwerk Groene Bureaus (NGB). Als aangesloten adviesbureau zorgen we samen met de andere leden voor een betere borging van kwaliteit in de uitvoering van ecologisch onderzoek.

Dit onderzoek en advies is tot stand gekomen onafhankelijk van de belangen van de opdrachtgever en derden.

Eco Reest BV is aangesloten bij het Netwerk Groene Bureaus en is gemachtigd gebruik te maken van de vergunningen en correspondentie met bevoegde gezagen van het Netwerk Groene Bureaus met betrekking tot de Omgevingswet.

1.3 Wettelijk kader

Voor de bescherming van natuurwaarden is de Omgevingswet (Ow) van toepassing. De Ow regelt de bescherming van Natura 2000-gebieden, beschermde soorten en houtopstanden. Daarnaast zijn ook bijzondere natuurgebieden en het Natuurnetwerk Nederland (NNN) relevant. De volledige wetstekst is hier te vinden: <https://wetten.overheid.nl>. De regels voor natuur zijn (voornamelijk) uitgewerkt in het Besluit activiteiten leefgebied (Bal) en het Besluit kwaliteit leefgebied (Bkl).

Aangezien voor voorliggend plan geen bomen worden gekapt, is het aspect beschermde houtopstanden niet relevant. De quickscan gaat uitsluitend in op de onderdelen Natura 2000, flora- en fauna-activiteit en overige beschermde natuurgebieden (onder andere NNN).

Natura 2000

Artikel 5.1, eerste lid van de Omgevingswet en Afdeling 11.1 van het Besluit activiteiten leefomgeving (Bal) regelen de bescherming van Natura 2000-gebieden, bestaande uit Vogel- en/of Habitatrichtlijngebieden. Per Natura 2000-gebied zijn instandhoudingsdoelen geformuleerd voor bescherming van habitattypen, habitats van soorten en leefgebieden van soorten en vogels.

Vooraf is verplicht te beoordelen of plannen (significant) negatieve effecten op Natura 2000-gebieden kunnen hebben. Als uit de beoordeling (voortoets) blijkt dat geen effecten optreden dan kan een plan worden vastgesteld of

is een vergunning voor een project of handeling niet nodig. Zijn (significante) effecten niet uit te sluiten dan is een nadere beoordeling en/of een vergunning nodig.

Daarnaast is in het Bal een specifieke zorgplicht opgenomen voor Natura 2000-gebieden en bijzondere nationale natuurgebieden (art 11.6 Bal). Iedereen die activiteiten uitvoert die verslechterende of significant verstorende gevolgen voor een Natura 2000-gebied of een bijzonder nationaal natuurgebied kunnen hebben, moet nadelige gevolgen zoveel mogelijk voorkomen, beperken of ongedaan maken (art. 11.6, 1e lid Bal).

Natuurnetwerk Nederland

De bescherming van het Natuurnetwerk Nederland (NNN) is vastgelegd in artikel 2.44 Ow, en uitgewerkt in provinciale verordeningen. Provincies wijzen gebieden aan die het NNN vormen. Via de provinciale verordeningen worden, in het belang van de bescherming, instandhouding en ontwikkeling van de wezenlijke kenmerken en waarden-, regels gesteld omtrent de inhoud van bestemmingsplannen en omgevingsvergunningen (art 7.7 en art 7.8 Bkl).

Voor nieuwe ontwikkelingen binnen het NNN, waarbij wordt afgeweken van het bestemmingsplan of omgevingsplan, is een nadere beoordeling nodig. Daarin wordt beoordeeld of sprake is van significante aantasting van de wezenlijke kenmerken en waarden, oppervlakte en/of samenhang van het NNN. Regels voor beoordeling van effecten op het NNN zijn vastgelegd in provinciale verordeningen.

Overige provinciale natuurgebieden

Provincies kunnen ook overige natuurgebieden aanwijzen, waaronder bijzonder provinciale natuurgebieden, weidevogelgebieden en ganzenfoerageer-/rustgebieden (art 2.44 5^e lid Ow). Deze zijn vastgelegd in de provinciale omgevingsverordeningen.

Flora- en fauna-activiteit

In artikelen 11.37, 11.46 en 11.54 van het Bal is het onderdeel flora- en fauna-activiteit opgenomen. De beschermingsregimes ten aanzien van beschermde soorten zijn te onderscheiden in Vogelrichtlijnsoorten (art 11.37 Bal), Habitatrichtlijnsoorten (art 11.46 Bal) en nationaal beschermde soorten (art 11.54 Bal). De Ow schrijft daarnaast in algemene zin een zorgplicht voor de fysieke omgeving voor (art 1.6-1.8) en voor natuur is dat nader uitgewerkt in een specifieke zorgplicht in het Bal (art. 11.27 Bal).

De Omgevingswet gaat uit van het 'ja, mits'-principe. Dit betekent dat activiteiten in principe toegestaan zijn, mits er geen schadelijke effecten optreden op beschermde soorten. Voor activiteiten met een schadelijk effect op beschermde soorten zijn verboden en kunnen alleen onder voorwaarden van een vergunning plaatsvinden. De provincie Flevoland is bevoegd gezag voor het uitvoeren van de Omgevingswet en heeft voor de implementatie een verordening opgesteld met daarin onder andere een lijst met de vrijgestelde soorten in geval van een ruimtelijke ontwikkeling en bestendig beheer en onderhoud (zie bijlage 1).

Bovendien is een (specifieke) zorgplicht opgenomen (art. 11.27, Bal). Wanneer men weet, of redelijkerwijs kan vermoeden dat een handeling nadelige gevolgen kan hebben voor de fysieke leefomgeving, zijn maatregelen in het kader van de zorgplicht van toepassing. Ook iets nalaten kan onder de specifieke zorgplicht vallen. Degene die een activiteit verricht is verplicht:

- ✂ Alle maatregelen te nemen die redelijkerwijs van diegene kunnen worden gevraagd om die gevolgen te voorkomen.
- ✂ Voor zover die gevolgen niet kunnen worden voorkomen: die gevolgen zoveel mogelijk te beperken of ongedaan te maken.
- ✂ Als die gevolgen onvoldoende kunnen worden beperkt: die activiteit achterwege te laten voor zover dat redelijkerwijs van diegene kan worden gevraagd.

De specifieke zorgplicht geldt bij alle dier- en plantensoorten die in Nederland in het wild leven en hier van nature voorkomen en (in het geval van trekvogels) om soorten die regelmatig in Nederland voorkomen.

Rode lijst soorten

Daarnaast dient aandacht besteed te worden aan activiteiten met mogelijke gevolgen voor van nature in het wild levende dieren of planten. Deze regels gelden in artikel 11.27 (specifieke zorgplicht soorten). Hierbij dient voorafgaand van de activiteit nagegaan te worden of er aanwijzingen zijn van de aanwezigheid van rode lijst soorten, genoemd in bijlage IX of in rode lijsten, bedoeld in artikel 2.19 vierde lid, onder a, onder 4 van de Omgevingswet.

1.4 Plangebied en voorgenomen ontwikkelingen

Huidige situatie plangebied

Het plangebied is gelegen aan de Nieuwlandseweg 4 te Luttelgeest (zie figuur 1.1). Het betreft een stuk grond van circa drie hectare tussen glastuinbouwbedrijven en naast een huisvestingslocatie.



Figuur 1.1 Plangebied (rood omlijnd) (bron achtergrondkaart: ArcGIS).



Figuur 1.2 Plangebied gezien vanaf zuidwesten.



Figuur 1.3 Plangebied gezien vanaf noordoosten.

Voorgenomen ontwikkelingen

De opdrachtgever is voornemens om een huisvestingslocatie te realiseren ter plaatse van het plangebied. De locatie zal naar verwachting soortgelijk worden ingedeeld als het naastgelegen perceel met huisvestingslocatie (zie figuur 1.4). In totaal worden circa 77 woningen gerealiseerd. Wanneer de werkzaamheden staan gepland is vooralsnog niet bekend.

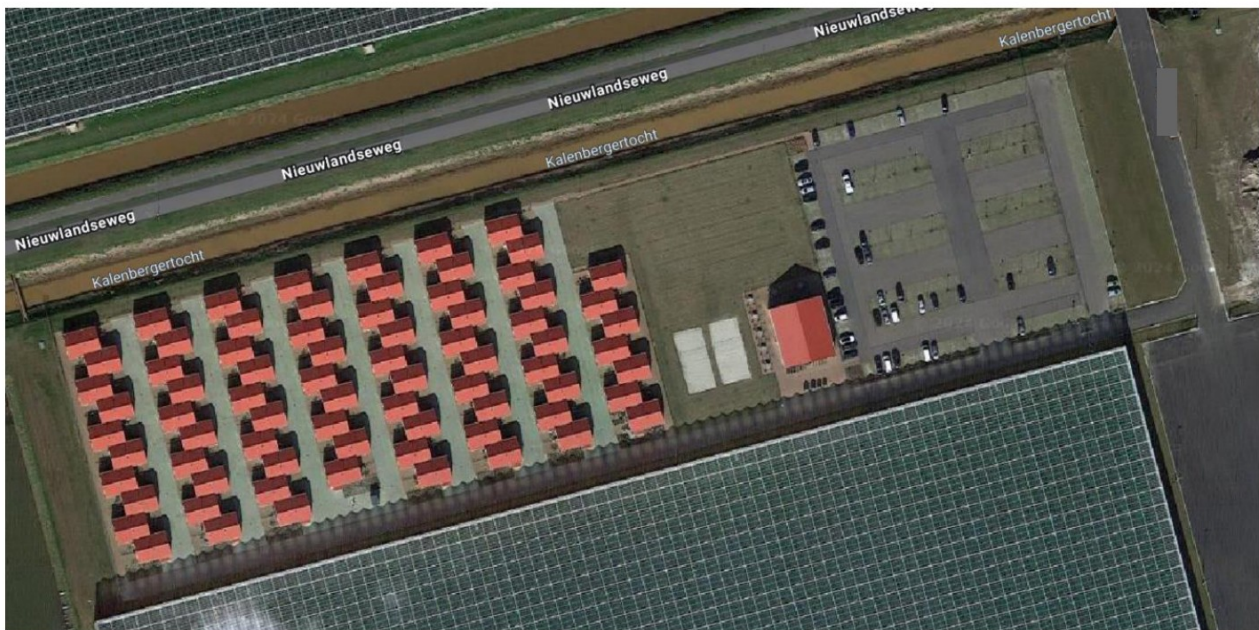

Figuur 1.4 Naastgelegen perceel ingedeeld als huisvestinglocatie.

2. Inventarisatie en effectbeoordeling

Het onderzoek heeft bestaan uit het raadplegen van beschikbare bestaande bronnen aangevuld met een veldinspectie van het plangebied.

2.1 Bronnenonderzoek

Voorafgaand aan het veldbezoek is gestart met een bureaustudie naar het voorkomen van beschermde flora en fauna ter plaatse van het plangebied en de nabije omgeving. Dit bronnenonderzoek heeft bestaan uit het op 29 april 2024 opvragen van gegevens van de Nationale Databank Flora en Fauna (NDFF, 2024) en de Beschermde Soortenindicator (BeSi - BIJ12, 2024) van de afgelopen drie jaar. Hierin is een overzicht opgevraagd van de vergunningsplichtige soorten in de Omgevingswet en Rode lijstsoorten binnen een straal van één kilometer rond het plangebied. Zie voor het volledige overzicht bijlage 3 en 4. Bij het gebruik is rekening gehouden met de juridische houdbaarheid van de gegevens (3 jaar). Oudere waarnemingen kunnen worden gebruikt om de ecologische potenties in te schatten. Verder is gebruik gemaakt van bestaande literatuurgegevens en verspreidingsatlassen (zie literatuurlijst).

Ten aanzien van gebiedsbescherming is aan de hand van (provinciale) kaartenviewers waaronder de InformatieKaart Natuur (BIJ12, 2024) nagegaan of het plangebied in/nabij beschermde gebieden (Natura 2000-gebieden NNN en overige provinciale natuurgebieden) ligt.

2.2 Veldinspectie

Het bezoek is erop gericht om te beoordelen of in het plangebied en de directe omgeving potentiële leef- en groeiplaatsen van beschermde dier- en plantensoorten aanwezig zijn. De waargenomen beschermde soorten zijn vastgelegd. Het plangebied en de directe omgeving zijn onderzocht door een ecooloog van Eco Reest. Het veldbezoek vond overdag plaats op 29 april 2024. Tijdens de inventarisatie waren de omstandigheden als volgt: (droog, half bewolkt, windkracht 1 Bft, 14°C).

2.3 Toetsing

Voor het onderdeel Natura 2000 en overige beschermde gebieden (H3) is ten aanzien van Natura 2000 een voortoets uitgevoerd, waarin is beoordeeld of (significant) negatieve effecten op de beschermde waarden (instandhoudingsdoelen) van Natura 2000-gebieden zijn te verwachten, en of er een diepgaandere beoordeling noodzakelijk is. Voor de regels ten aanzien van overige beschermde gebieden, waaronder het NNN, is bepaald of mogelijk sprake is van negatieve effecten en of vervolgonderzoek nodig is.

Voor het onderdeel Flora en fauna activiteit (H4) is op basis van het bronnenonderzoek en het veldbezoek beoordeeld welke beschermde soorten (mogelijk) aanwezig zijn. Vervolgens is op basis van het voornemen bepaald of en zo ja, welke effecten kunnen optreden op beschermde soorten. Indien sprake is van negatieve effecten is advies gegeven over de te nemen vervolgstappen.

3. Effectbeoordeling Natura 2000-gebieden, overige beschermde gebieden

3.1 Natura 2000

3.1.1 Ligging plangebied t.o.v. Natura 2000-gebieden

Het plangebied ligt buiten de begrenzing van Natura 2000-gebied. De dichtstbijzijnde Natura 2000-gebieden betreffen Weerribben, De Wieden en Rottige Meenthe & Brandemeer, op respectievelijk 5, 6,2 en 9,5 kilometer afstand (zie figuur 3.1).

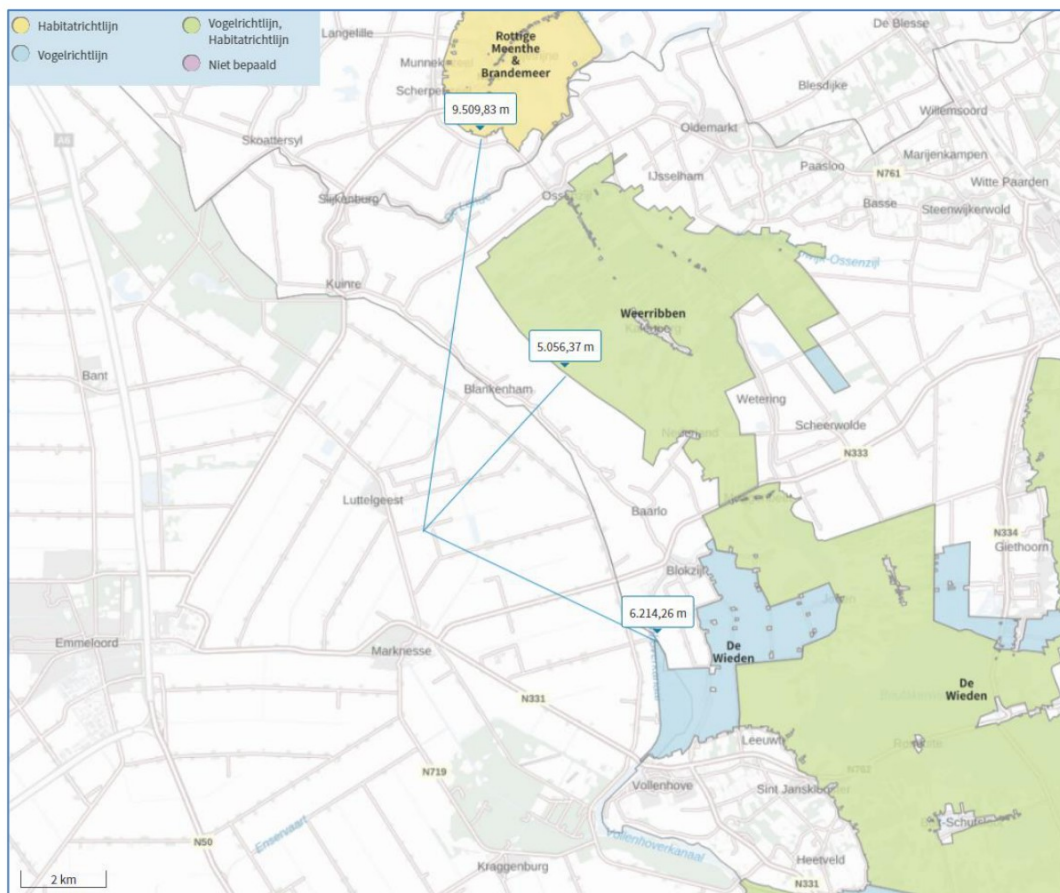

Figuur 3.1 Globale ligging plangebied (rode asterisk) ten opzichte van de dichtstbijzijnde Natura 2000-gebieden (Bron: RIVM, 2024 - AERIUS Calculator).

3.1.2 Mogelijke effecten

De effectenindicator van Broekmeyer et al. (2014; 2006) is een hulpmiddel om mogelijke schadelijke effecten op Natura 2000-gebieden te bepalen. De effectenindicator bevat 28 categorieën van activiteiten. De categorie die het meest toepasbaar is op de beoogde werkzaamheden betreft 'woningbouw'. Op basis van de effectenindicator kan de categorie 'woningbouw' in relatie tot de meest nabij gelegen Natura 2000-gebieden mogelijk leiden tot: oppervlakteverlies, versnippering, verontreiniging, verdroging, verstoring (licht, geluid, optisch), trillingen en mechanische effecten. Als aanvulling hierop kan ook sprake zijn van verzuring/vermesting als gevolg van stikstofdepositie.

In tabel 3.1 zijn de potentiële effecten opgesomd en voorzien van een onderbouwing of als gevolg van het voornemen mogelijk sprake is van het betreffende effect.

Tabel 3.1 Potentiële effecten op Natura 2000-gebieden met onderbouwing of mogelijk wel (oranje) of géén (groen) sprake is van het effect als gevolg van de voorgenomen activiteiten.

Potentieel effect	Onderbouwing
Oppervlakteverlies en versnippering	Aangezien het plangebied buiten de begrenzing van Natura 2000-gebied ligt, is er geen sprake van direct negatieve effecten zoals oppervlakteverlies, versnippering en mechanische effecten.
Verontreiniging en verdroging	Nee, bij de voorziene werkzaamheden komen geen gevaarlijke/ chemische stoffen vrij en is verdroging niet aan de orde, gezien de uitvoeringswijze (wo. milieueisen machinerie).
Verstoring (licht, geluid, optisch)	Op basis van bekende verstoringsafstanden tot maximaal 1.500 meter (Vegte et al., 2014; Broekmeyer et al. 2014 en Krijgsveld et al., 2008) en de afstanden tot de meest nabijgelegen Natura 2000-gebieden (circa vijf kilometer), is geen sprake van (tijdelijke) verstoring op Natura 2000-gebieden. Ook ontbreken ecologische relaties tussen het plangebied en Natura 2000-gebieden. De aangewezen doelsoorten van de dichtstbijzijnde Natura 2000-gebieden zijn gebonden aan specifieke biotopen (Min LNV, 2022). De doelsoorten van het dichtstbijzijnde Natura 2000-gebied (Weerribben) zijn voornamelijk gebonden aan open water, (riet)moerassen en open (heischrale)landschappen. Dergelijke biotopen zijn niet binnen en in de directe omgeving van het plangebied aanwezig. Gezien de habitateisen van de doelsoorten en de terreinkenmerken van het plangebied (nabij verstoringsbronnen van wegen en kassen) worden de doelsoorten niet binnen en in de directe omgeving van het plangebied verwacht. Er is zodoende geen sprake van (tijdelijke) verstoring op instandhoudingsdoelen van Natura 2000-gebieden.
Trillingen	Eventuele trillingen hebben gezien het geringe trillingseffect (Van der Vegte et al., 2011; Gemeente Utrecht, 2003) geen effect op de verder gelegen (> 5 km) Natura 2000-gebieden.
Verstoring door mechanische effecten (betreding)	Nee, door aanwezigheid van (sloop)personeel en inzet van werktuigen kan gezien de ruime afstand buiten de gebieden geen betreding van habitattypen plaatsvinden.
Stikstofdepositie (verzuring/vermesting)	Door inzet van de machines en aan- en afrijdend verkeer is sprake van stikstofemissies. Effecten als gevolg van stikstofdepositie wordt nader beoordeeld in 3.1.5.

3.1.3 *Verstoring: geluid, optisch en trillingen*

De werkzaamheden kunnen leiden tot verstoring als gevolg van geluid, optische aanwezigheid en trillingen. Of negatieve effecten door verstoring optreden, is afhankelijk van de verstoringsgevoeligheid van de betreffende soort, de intensiteit, duur en frequentie van de werkzaamheden, reeds aanwezige verstoring, maar ook overlap van de werkzaamheden met kwetsbare perioden van soorten en overlap met leefgebied binnen de verstoringsafstand (afstand tussen leefgebied en verstoringsbron). Het effect van visuele verstoring door aanwezigheid van mensen en machines en het effect van geluid zijn niet goed te scheiden (Krijgsveld et al., 2022). Verstoring als gevolg van trillingen gaat vaak gepaard met geluidsverstoring, waardoor ook de effecten van deze type verstoringen niet goed zijn te onderscheiden (Broekmeyer et al., 2014). Verstoringsafstanden omvatten dus een combinatie van visuele verstoring, geluidsverstoring en verstoring door trillingen, en verschillen per soort.

3.1.4 *Effecten stikstofdepositie*

Door de voorgenomen ontwikkeling kan in de realisatie- en/of de gebruiksfase stikstofdepositie ontstaan. Emissie van stikstofoxiden ontstaat onder andere door verbranding van fossiele brandstoffen bij stook van cv-installaties, in het verkeer of door inzet van (mobiele) machines. Stikstofdepositie kan tot vele kilometers ver reiken en negatieve (verzurende/vermestende) effecten hebben op stikstofgevoelige Natura 2000-gebieden.

Voor elk Natura 2000-gebied zijn instandhoudingsdoelstellingen geformuleerd voor de te beschermen soorten en habitats. Natura 2000-gebieden zijn onder de Europese Vogel- en Habitatrichtlijn aangewezen en de bescherming ervan is vastgelegd in de Omgevingswet (Ow art 2.44). De Ow (art. 4.15 en 6.15 Or) verplicht vooraf te beoordelen of plannen/projecten (significant) negatieve effecten kunnen hebben op stikstofgevoelige Natura 2000-gebieden. Voor het stikstofaspect wordt het rekenmiddel AERIUS Calculator gebruikt om de te verwachten stikstofdepositie (NOx) te berekenen.

Voor het betreffende plan wordt geadviseerd om een berekening van de realisatiefase en gewijzigde gebruiksfase te maken om inzichtelijk te maken of sprake is van (toename van) stikstofdepositie op Natura 2000-gebied(en).

Afhankelijk van de uitkomsten van de berekening zijn vervolgstappen aan de orde. Voor ontwikkelingen waarbij is aangetoond dat er géén sprake is van (toename van) stikstofdepositie op Natura 2000-gebieden ($<0,00$ mol/ha/jr), is geen vergunning nodig. In dat geval kan plan worden uitgevoerd zonder verdere vervolgstappen met betrekking tot de Omgevingswet, onderdeel Natura 2000. Voor ontwikkelingen waarbij de depositie $>0,00$ mol/ha/jaar is, zijn significant negatieve effecten niet op voorhand uitgesloten en zijn vervolgstappen zoals een nadere ecologische beoordeling (voortoets stikstof), saldering en/of een omgevingsvergunning aan de orde.

3.2 Natuurnetwerk Nederland

Ligging plangebied t.o.v. het NNN

Op de kaart in figuur 3.2 is te zien dat het plangebied niet binnen het Natuurnetwerk Nederland (NNN) ligt. Het dichtstbijzijnde NNN-gebied ligt op circa drie kilometer afstand.

Effectbeoordeling

Gezien de ruime afstand ($>$ drie kilometer), de aard en omvang van de voorgenomen ontwikkeling en het tussenliggende bebouwde gebied dat een afschermde werking heeft, is geen sprake van aantasting van wezenlijke waarden en kenmerken van het NNN. Vervolgstappen ten aanzien van het NNN zijn niet aan de orde.

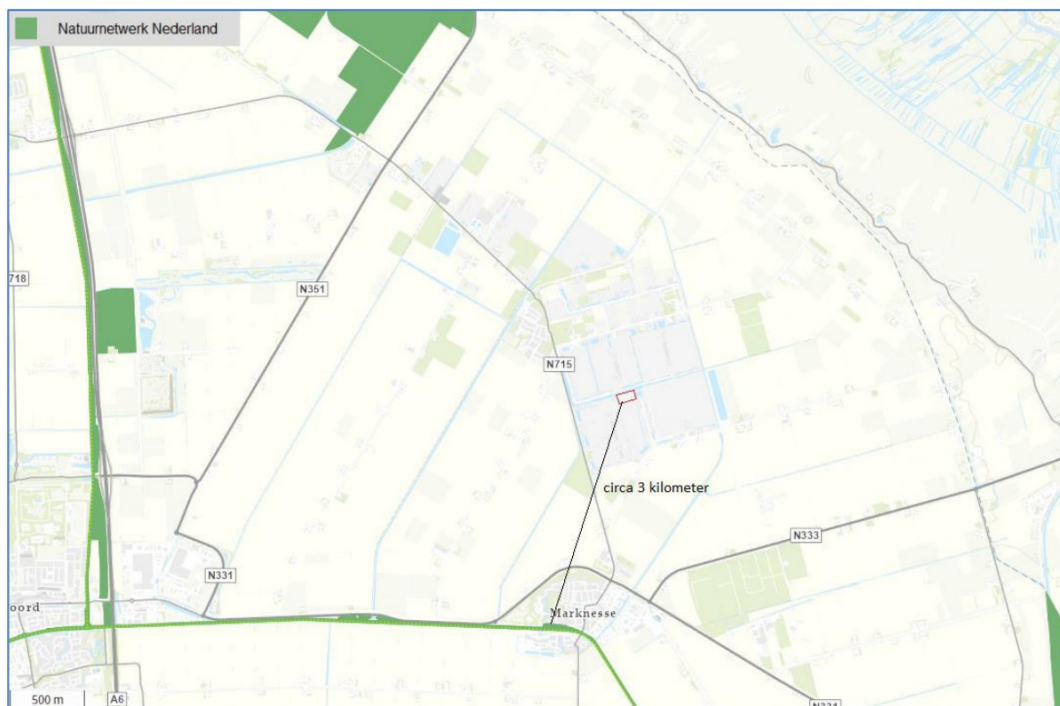

Figuur 3.2 Ligging plangebied (rood omlijnd) ten opzichte van het NNN (groen)
(Bron: Provincie Flevoland, 2024).

3.3 Natuur buiten het NNN

In de provincie Flevoland zijn enkele gebieden aangewezen als kiekendieffoerageergebied. Het dichtstbijzijnde aangewezen foerageergebied ligt circa veertig kilometer ten zuidwesten van het projectgebied. Dit foerageergebied is gelegen aan de noordzijde van de A6, ter hoogte van de noordoostzijde van de Oostvaardersplassen (figuur 3.3).

Effectbeoordeling

Gezien de ruime afstand (>veertig kilometer), is geen sprake van aantasting van het kiekendieffoerageergebied (zie figuur 3.3). Vervolgstappen ten aanzien van het kiekendieffoerageergebied zijn niet aan de orde.

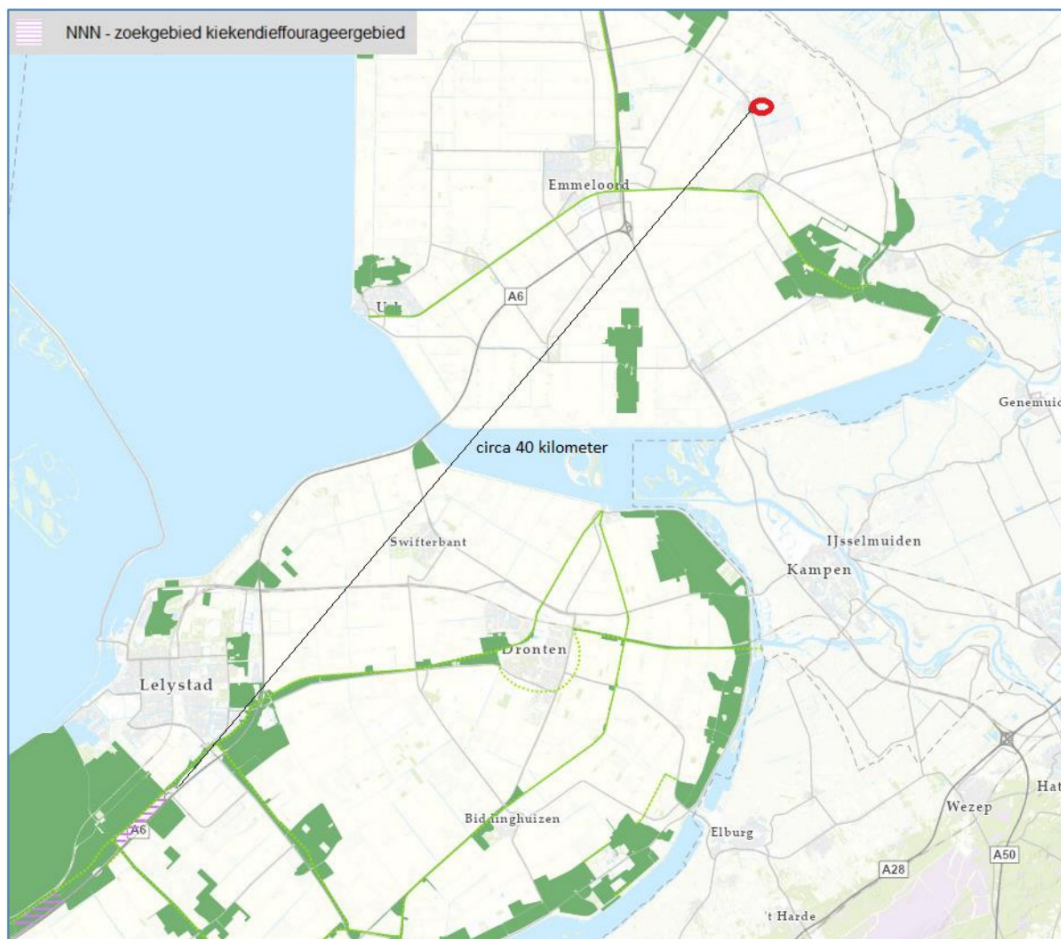

Figuur 3.3 Ligging projectgebied (rode cirkel) ten opzichte van het kiekendieffoerageergebied (Bron: Provincie Flevoland, 2024).

4. Effectbeoordeling flora- en fauna-activiteit

4.1 Flora

De veldinspectie is uitgevoerd tijdens het groeiseizoen van vele soorten planten. Gedurende de veldinspectie zijn geen beschermde soorten waargenomen.

Binnen het plangebied zijn diverse soorten van voedselrijke omstandigheden aangetroffen, waaronder madelief, speerdistel, herderstasje en voornamelijk Engels raaigras. Ook is een lange strook ingezaaid met diverse soorten voor het creëren van meer biodiversiteit (zie figuur 4.1). Tijdens de werkzaamheden wordt het plangebied naast de bebouwing ook deels opnieuw ingedeeld met ingezaaide groenstroken ten behoeve van het behouden van de lokale biodiversiteit. Beschermde flora wordt op basis van de terreinkenmerken (frequent maaibeheer) en de bekende verspreidingsgegevens uitgesloten. Vervolgstappen ten aanzien van flora zijn niet aan de orde.



Figuur 4.1 Ingezaaide strook met insectenhotel voor meer biodiversiteit.

4.2 Broedvogels

De veldinspectie is uitgevoerd tijdens het broedseizoen van veel vogels. Broedende vogels zijn daardoor goed waar te nemen. Vogels worden ingedeeld in de volgende drie categorieën, zie ook bijlage 2:

- ✂ Soorten met een jaarrond beschermd nest (categorie 1-4);
- ✂ Overige soorten met jaarrond beschermde nesten (categorie 5a en 5b);
 - Categorie 5a zijn in beginsel jaarrond beschermd, tenzij uit ecologische beoordeling blijkt dat er bijvoorbeeld voldoende geschikte uitwijkmogelijkheden zijn.
 - Categorie 5b is in beginsel niet jaarrond beschermd, tenzij er bijvoorbeeld geen of onvoldoende geschikte uitwijkmogelijkheden zijn.
- ✂ Soorten zonder jaarrond beschermd nest.

Uit het bronnenonderzoek komen de volgende soorten naar voren: huiswaluw (categorie 5b) en torenvalk (categorie 3).

4.2.1 Soorten met een jaarrond beschermd nest (categorie 1-4)

In het plangebied ontbreken bebouwing en bomen. Het plangebied is daarmee ongeschikt als (potentiële) nestlocatie voor de meeste vogelsoorten waarvan de nesten jaarrond beschermd zijn, zoals huismus en gierwaluw.

Ook in de directe omgeving van het plangebied zijn geen nesten van deze soorten waargenomen en/of bekend. Bij de voorgenomen werkzaamheden vinden geen negatieve effecten plaats op jaarrond beschermde nesten van vogels.

4.2.2 Soorten met jaarrond beschermde nesten (categorie 5a en 5b)

Soorten van categorie 5a en 5b zijn honkvaste broeders (onder andere buizerd en spreeuw), maar doorgaans voldoende flexibel om elders een nest te bouwen. Categorie 5a zijn in beginsel jaarrond beschermd, tenzij uit ecologische beoordeling blijkt dat er bijvoorbeeld voldoende geschikte uitwijkmogelijkheden zijn. Categorie 5b is in beginsel niet jaarrond beschermd, tenzij er bijvoorbeeld geen of onvoldoende geschikte uitwijkmogelijkheden zijn. Binnen het plangebied is vanwege het ontbreken van bosschages, bomen en gebouwen geen geschikt habitat om te broeden voor deze categorie soorten.

4.2.3 Soorten zonder jaarrond beschermd nest

In de directe omgeving van het plangebied kunnen vogels op de oevers van de naastgelegen sloten tot broeden komen, waaronder waterhoen en meerkoet. Voor alle inheemse vogelsoorten geldt een verbod op handelingen die soorten, nesten, eieren of vaste rust-of verblijfplaatsen beschadigen. Alle in gebruik zijnde nesten van broedvogels zijn tijdens het broedseizoen beschermd (globaal gezien is het broedseizoen vanaf maart tot en met augustus). Indien de werkzaamheden tijdens het broedseizoen plaatsvinden, kan dit tot negatieve effecten op broedvogels langs de oeverzijdes in de vorm van verstoring leiden. Dit kan leiden tot een overtreding in het kader van flora- en fauna activiteiten van de Omgevingswet. Indien de werkzaamheden buiten het broedseizoen plaatsvinden, zijn negatieve effecten op broedvogels uitgesloten.

4.3 Vleermuizen

Vleermuizen kunnen via nauwe openingen hun verblijfplaats kruipend bereiken. De verblijfplaatsen kunnen zich bevinden in spouwmuren, achter gevelbetimmering, daklijsten en vensterluiken, onder dakpannen, spleten en nissen in muren, in boomholten et cetera (Dietz et al., 2011).

Verblijfplaatsen

Vanwege de afwezigheid van bebouwing en bomen is aanwezigheid van potentiële verblijfplaatsen van vleermuizen uitgesloten. Vervolgstappen ten aanzien van verblijfplaatsen van vleermuizen zijn niet aan de orde.

Vliegroute

De watergangen in de omgeving vormen lijnvormige elementen die als vliegroute kunnen worden gebruikt door vleermuizen. Bij de voorgenomen werkzaamheden worden deze mogelijke vliegroutes niet aangetast. Geadviseerd wordt om geen kunstmatige verlichting in de richting van deze watergangen te laten schijnen, zodat eventuele vliegroutes behouden blijven. Vervolgstappen ten aanzien van vliegroutes van vleermuizen zijn zodoende niet aan de orde.

Foerageergebied

Het plangebied kan onderdeel uitmaken van het van het foerageergebied van in de omgeving voorkomende soorten vleermuizen. Aangezien de locatie en omgeving na ontwikkeling voldoende geschikt blijven als foerageergebied is verder onderzoek naar het voorkomen van foerageergebieden van vleermuizen niet noodzakelijk.

4.4 Grondgebonden zoogdieren

Verblijfplaatsen van beschermde grondgebonden zoogdieren (zonder provinciale vrijstelling) worden op basis van de habitateisen, de terreinkenmerken en het veldbezoek uitgesloten. Voor de in de nabijheid bekende steenmarter (NDDF, 2024) ontbreken geschikte verblijfplaatsen in de vorm van bebouwing, hopen en overige schuilmogelijkheden zoals takkenhopen. Negatieve effecten van de voorgenomen werkzaamheden zijn zodoende uitgesloten. Het nemen van vervolgstappen is zodoende niet aan de orde.

Overige grondgebonden zoogdieren met een provinciale vrijstelling

In het plangebied zijn vaste verblijfplaatsen van algemene grondgebonden zoogdiersoorten zoals muizen te verwachten. Bij de geplande ingrepen kunnen enkele verblijfplaatsen en/of exemplaren van deze grondgebonden zoogdieren geschaad worden. In voorliggende situatie geldt voor deze soorten in de provincie Flevoland vrijstelling van de schadelijke handelingen uit de Omgevingswet (zie bijlage 1), waardoor het nemen van vervolgstappen voor deze zoogdieren niet aan de orde is. Wel geldt te allen tijde de zorgplicht, zie 5.3.8.

4.5 Amfibieën

Amfibieën zijn gedurende de veldinspectie niet waargenomen. Binnen het plangebied ontbreekt het aan permanente oppervlaktewater. Naast het plangebied is wel oppervlaktewater aanwezig in de vorm van watergangen. De oever ten noordoosten van het plangebied is afgewerkt met steile damwanden. Het kan worden uitgesloten dat dit deel geschikt is als voortplantingswater voor amfibieën. Ten noordwesten van het plangebied bevindt zich een brede watergang. Gezien de habitateisen van beschermde amfibieën biedt dit geen geschikt voortplantingswater voor beschermde soorten. Het ontbreekt namelijk aan diverse waterplanten en schuilmogelijkheden langs de oeverzijde door maaibeheer. Het kan niet worden uitgesloten dat dit geschikt voortplantingswater is voor algemene soorten amfibieën.

Voor de in Flevoland bekende rugstreeppad is het plangebied niet geschikt als leefgebied, gezien de verspreidingsgegevens, de ligging van het plangebied tussen kassen en langs drukke wegen en de afwezigheid van schuilmogelijkheden. De rugstreeppad is voor voortplanting afhankelijk van ondiepe wateren, die snel opwarmen. Er wordt gebruik gemaakt van tijdelijke poeltjes en plassen, maar ook slootjes en vennen kunnen gebruikt worden. Door het ontbreken van dergelijke poelen en geschikte plassen, wordt deze soort uitgesloten binnen het projectgebied. Rugstreeppadden overwinteren op het land, waarbij de dieren zich diep ingraven (Ravon.nl – rugstreeppad, Z.D.). Overwinteringsgebied wordt uitgesloten omdat er frequent gemaaid wordt en door het ontbreken van goed vergraafbare grond en objecten waar het vorstvrij blijft, zoals dood hout. Negatieve effecten op rugstreeppad worden uitgesloten.

Overige amfibieën met een provinciale vrijstelling

Binnen het plangebied kunnen algemene soorten, zoals gewone pad voorkomen. Bij werkzaamheden kunnen enkele verblijfplaatsen en/of exemplaren van deze amfibiesoorten geschaad worden. In voorliggende situatie geldt voor deze soorten in de provincie Flevoland vrijstelling van de schadelijke handelingen uit de Omgevingswet (zie bijlage 1), waardoor het nemen van vervolgstappen voor deze amfibieën niet aan de orde is. Wel geldt te allen tijde de zorgplicht, zie paragraaf 5.3.8.

4.6 Reptielen

Door het ontbreken van schuilmogelijkheden en het ontbreken van dichte begroeiing speelt de onderzoekslocatie geen cruciale rol voor beschermde reptielsoorten. Vervolgstappen ten aanzien van beschermde reptielen zijn zodoende niet aan de orde.

4.7 Vissen

Op basis van de resultaten van het bronnenonderzoek en de veldinspectie kan de aanwezigheid van beschermde vissen worden uitgesloten. Uit het bronnenonderzoek (NDFF, 2024, bijlage 3) is niet gebleken dat beschermde vissoorten hun voorkomen in of nabij het plangebied hebben. Vanwege de afwezigheid van geschikt habitat (uitbundige waterplantgroei voor de grote modderkruiper) (ravon.nl, Z.D.) is er geen geschikt leefgebied binnen het plangebied aanwezig voor beschermde vissoorten. Bij de voorgenomen werkzaamheden worden mogelijke leefgebieden niet aangetast, sloten blijven behouden. Vervolgstappen ten aanzien van vissen is zodoende niet aan de orde.

4.8 Ongewervelden

Waardplanten van beschermde libellensoorten en vlindersoorten ontbreken binnen het plangebied. Ook biedt het plangebied, gezien het intensief maaibeleid en de homogeniteit van de begroeiing, geen geschikt leefgebied voor beschermde ongewervelden zoals libellen. Vervolgstappen ten aanzien van ongewervelden zijn zodoende niet aan de orde.

4.9 Rode Lijst soorten

Het plangebied wordt goed onderhouden met intensief maaibeheer. Rode lijst soorten worden zodoende niet in omliggende groenstroken verwacht. Vervolgstappen ten aanzien van rode lijst soorten zijn niet aan de orde.

5. Conclusie en advies

5.1 Natura 2000-gebieden, overige beschermde gebieden

Uit de quickscan natuurbescherming Omgevingswet ten aanzien van Natura 2000-gebieden, overige beschermde gebieden wordt het volgende geconcludeerd:

Natura 2000-gebieden

Het plangebied ligt buiten Natura 2000-gebied. Het dichtstbijzijnde gebied ligt op circa vijf kilometer afstand. Vanwege deze afstand, de potentiële effecten, bekende dosis-effectrelaties en de aard/omvang van de voorgenomen ontwikkeling, zijn negatieve effecten, met uitzondering van stikstofdepositie, op voorhand uitgesloten. Geadviseerd wordt een AERIUS-berekening voor de realisatie- en gebruiksfase te maken om inzichtelijk te maken of sprake is van (toename van) stikstofdepositie op Natura 2000-gebieden.

Natuurnetwerk Nederland / Natuur buiten NNN

Het plangebied ligt buiten het Natuurnetwerk Nederland (en natuur buiten het NNN). Het voorgenomen plan heeft gezien de afstand tot deze gebieden (>drie kilometer) en de aard en omvang van de plannen geen effect op deze gebieden. Vervolgstappen ten aanzien van het NNN zijn niet aan de orde.

5.2 Flora en fauna activiteit

Uit de quickscan natuurbescherming Omgevingswet ten aanzien van flora- en fauna-activiteit wordt het volgende geconcludeerd:

- ✂ Het plangebied biedt gezien de terreinkenmerken en afwezigheid van bebouwing en opgaand groen geen geschikte broedgelegenheid voor vogels met jaarrond beschermde nesten. In de directe omgeving van het plangebied kunnen wel algemene vogelsoorten langs de oeverzijdes van de watergangen tot broeden komen.
- ✂ Verblijfplaatsen van vleermuizen zijn vanwege het ontbreken van bebouwing en bomen uitgesloten. Mogelijk vormt het plangebied onderdeel van een vliegroute en foerageergebied. Dit betreft echter geen essentieel leefgebied en de ontwikkeling heeft geen negatief effect op de functionaliteit ervan.
- ✂ Groei- en verblijfplaatsen van beschermde flora, grondgebonden zoogdieren, vissen, amfibieën, reptielen en ongewervelden zijn gezien de terreinkenmerken, habitateisen en bekende verspreidingsgegevens uitgesloten.
- ✂ In het plangebied zijn enkele algemeen voorkomende grondgebonden zoogdieren te verwachten. Voor deze soorten geldt een vrijstelling van de verbodsartikelen.
- ✂ Er geldt te allen tijde de specifieke zorgplicht

5.3 Advies en vervolgstappen

5.3.1 Stikstofdepositie

Geadviseerd wordt een AERIUS-berekening voor de realisatiefase en de gewijzigde gebruiksfase te maken om inzichtelijk te maken of sprake is van (toename van) stikstofdepositie op Natura 2000-gebied(en).

Afhankelijk van de uitkomsten van de berekeningen zijn vervolgstappen aan de orde. Voor ontwikkelingen waarbij is aangetoond dat er géén sprake is van (toename van) stikstofdepositie op Natura 2000-gebieden ($<0,00$ mol/ha/jr), is geen vergunning nodig. In dat geval kan het plan worden vastgesteld en uitgevoerd zonder verdere vervolgstappen met betrekking tot de Omgevingswet, onderdeel Natura 2000. Voor ontwikkelingen waarbij de depositie $>0,00$ mol/ha/jaar is, zijn significant negatieve effecten niet op voorhand uitgesloten en zijn vervolgstappen zoals een nadere ecologische beoordeling (voortoets stikstof), saldering en/of een vergunning aan de orde.

5.3.2 Overige broedvogels

Binnen en in de omgeving van het projectgebied kunnen diverse (niet jaarrond beschermde) vogels tot broeden komen. Voor alle inheemse vogelsoorten geldt een verbod op handelingen die soorten, nesten, eieren of vaste rust- of verblijfplaatsen beschadigen.

Tijdens het broedseizoen zijn alle broedende vogels en hun nesten beschermd. Daarom heeft het zin om zoveel mogelijk werkzaamheden buiten het broedseizoen te laten plaatsvinden. Voor het broedseizoen wordt in principe de periode van 1 maart tot 1 september aangehouden, maar dit zijn geen harde grenzen. Bepalend is of er broedgevallen aanwezig zijn, en dit is afhankelijk van de soort en van klimatologische omstandigheden, die van jaar tot jaar verschillen.

Het is vaak niet mogelijk alle werkzaamheden buiten het broedseizoen te laten plaatsvinden. Dat betekent dat er voorafgaand en/of tijdens de werkzaamheden rekening gehouden moet worden met de aanwezigheid van deze nesten. Er zijn verschillende mogelijkheden om hier invulling aan te geven. Het is altijd maatwerk en ter beoordeling aan een deskundig ecooloog, en het kan niet uitgevoerd worden zonder ecologische begeleiding. Opties kunnen zijn:

- ✂ Voorafgaand aan het broedseizoen potentiële nestlocaties ongeschikt maken en houden;
- ✂ Voorafgaand aan het broedseizoen het werk opstarten en zorgen dat er continu doorgewerkt wordt;
- ✂ Ander maatwerk (locatiespecifiek) op basis van ecologische begeleiding.

In alle gevallen is het noodzakelijk dat een ecologisch werkprotocol wordt opgesteld en dat een deskundig ecooloog de projectlocatie vrijgeeft voor de werkzaamheden.

5.3.3 Natuurinclusief bouwen

Het te herontwikkeling plangebied met de te realiseren nieuwbouw en in te richten buitenruimte biedt mogelijkheden voor het realiseren van verblijfplaatsen en leefgebied voor onder andere vleermuizen en huismus. Hiervoor zijn vele mogelijkheden. Geadviseerd wordt in een vroeg stadium van de planvorming een ecooloog te betrekken om mee te denken bij een natuurinclusieve invulling met faunavoorzieningen in de realiseren bebouwing en een ecologische meerwaarde in de buitenruimte.

5.3.4 (Specifieke) zorgplicht

Wij merken op dat te allen tijde de zorgplicht blijft gelden. Deze zorgplicht houdt in dat nadelige gevolgen voor flora en fauna zoveel mogelijk moeten worden voorkomen. Deze zorg geldt voor alle individuen van in Nederland voorkomende soorten planten en dieren, ongeacht of deze soort beschermd is en ongeacht of vergunning of vrijstelling is verleend.

Werkzaamheden worden zodanig uitgevoerd dat eventueel aanwezige dieren de gelegenheid krijgen te vluchten. Dit betekent in de praktijk veelal dat in één richting gewerkt wordt, zodat dat dieren niet 'opgesloten' raken. Er kan onder andere invulling gegeven worden aan de zorgplicht door het gebruik van vaste rijroutes, het zo kort mogelijk werken binnen het plangebied en het vermijden van het gebruik (kunst)verlichting, zowel in de realisatie- als gebruiksfase. Daarnaast kan invulling aan de zorgplicht gegeven worden, door bij de inrichting en het ontwerp van de nieuwbouw rekening te houden met het leefgebied van algemene soorten.

5.4 Geldigheid en houdbaarheid

Voorliggend rapport is opgesteld onder de huidige wet- en regelgeving en is in principe meerdere jaren te gebruiken, mits weinig of geen ruimtelijke of kwalitatieve veranderingen zijn opgetreden binnen het onderzoeksgebied. Onder de Omgevingswet geldt een geldigheidstermijn van drie jaar, waarbij de jongste gegevens niet ouder mogen zijn dan **drie jaar**. Dit is vastgelegd in de Omgevingsregeling (art 7.197j lid 2 b OR).

Indien ingrijpende wijzigingen in het onderzoeksgebied hebben plaatsgevonden, dient een actualisatie van de ecologische beoordeling plaats te vinden. Ook in geval (deel)aspecten in wet- en regelgeving wijzigen, dient een herbeoordeling plaats te vinden (zie ook disclaimer).

Daarnaast dient -in geval van stikstofberekeningen- rekening te worden gehouden met (in ieder geval jaarlijkse) actualisaties van het voorgeschreven rekenmiddel AERIUS Calculator. Hierin worden actuele gegevens met betrekking tot emissies en stikstofdeposities verwerkt. Voor projecten en plannen waarover nog geen formeel besluit is genomen dienen berekeningen met het meest actuele rekenmiddel te zijn uitgevoerd. De eerstvolgende actualisatie van AERIUS Calculator is voorzien in oktober 2024. Een nieuwe berekening geeft mogelijk andere resultaten.

5.5 Verantwoording

De conclusies en adviezen zijn van toepassing op de door de opdrachtgever aangegeven en in hoofdstuk 1.4 beschreven werkzaamheden en activiteiten en onder de voorwaarden en uitgangspunten genoemd in het document (en overige communicatie met de opdrachtgever). Indien deze wijzigen of er ook andere werkzaamheden worden uitgevoerd, dient er een herbeoordeling plaats te vinden.

De initiatiefnemer of opdrachtgever is verantwoordelijk voor het gebruik van de rapportage. Eco Reest BV aanvaardt dan ook geen aansprakelijkheid voor de inhoud, interpretaties of conclusies indien gebruik wordt gemaakt van deelaspecten van deze rapportage, zonder verwijzing naar de volledige rapportage.

Bovendien aanvaardt Eco Reest BV geen aansprakelijkheid voor kosten en vertraging die optreden als gevolg van het voorkomen van beschermde flora en fauna.

Geraadpleegde bronnen

Literatuur / documenten

Broekhuizen, S., Spoelstra, K., Thissen, J.B.M., Canters, K.J. & Buys, J.C. (2016). *Atlas van de Nederlandse zoogdieren*. – Natuur van Nederland 12. Naturalis Biodiversity Center & EIS Kenniscentrum Insecten en andere ongewervelden. Leiden.

Broekmeyer, M.E.A. et al. (2014). Update effectenindicator Natura 2000. Wageningen, Alterra, voorjaar 2014.

Broekmeyer, M.E.A. (redactie) (2006). Effectenindicator Natura 2000-gebieden; achtergronden en verantwoording ecologische randvoorwaarden en storende factoren. Wageningen, Alterra, Alterrapport 1375, oktober 2006.

BIJ12 (2024). Instructie gegevensinvoer voor AERIUS Calculator 2023.2. Versie 4, april 2024.

Dietz, C., O. von Helversen, D. Nill (2011): Vleermuizen; Alle soorten van Europa en Noordwest-Afrika, De Fontein / Tirion Uitgevers B.V., Utrecht.

Krijgsveld, K.L., R.R. Smits en J. van der Winden (2022). Verstoringsgevoeligheid van vogels - Update literatuurstudie naar de reacties van vogels op recreatie.

Krijgsveld, K.L., R.R. Smits en J. van der Winden (2008). Verstoringsgevoeligheid van vogels - Update literatuurstudie naar de reacties van vogels op recreatie. 23 december 2008.

Provincie Flevoland (2014). Omgevingsverordening provincie Flevoland. Gepubliceerd op 11-12-2023, in werking vanaf 01-01-2024.

Provincie Flevoland (2021). Wijziging Beleidsregels Uitvoering Wet Natuurbescherming Flevoland 2016 door Gedeputeerde Staten inzake de toevoeging van een lijst jaarrond beschermde nesten van vogels (Wijziging Beleidsregels Wet Natuurbescherming Flevoland Lijst jaarrond beschermde nesten van vogels)

RIVM (2024). Handboek Werken met AERIUS Calculator Versie 2023.2, versie 1, 4 april 2024.

Internet

BIJ12¹ (2024). InformatieKaart Natuur, van https://atlas.bij12.nl/WebViewer/index.html?viewer=ikn_pub. Geraadpleegd op 29 april 2024

BIJ12² (2024). Beschermde Soortenindicator, van https://atlas.bij12.nl/WebViewer/index.html?viewer=BeSI_rapport. Geraadpleegd op 29 april 2024

Ministerie van LNV - Natura 2000-gebieden. Geraadpleegd op 16 mei 2024, van <https://www.natura2000.nl/>

Nationale Databank Flora en Fauna. Geraadpleegd op 29 april 2024, van www.NDFF.nl¹

Omgevingsloket (2024). Regels Omgevingswet. Geraadpleegd op 16 mei 2024, van <https://omgevingswet.overheid.nl/regels-op-de-kaart/>

¹ In dit rapport worden gegevens gebruikt welke (deels) afkomstig zijn uit de NDFF. Deze mag niet zonder toestemming van BIJ12 worden verstrekt aan derden of op enige andere wijze openbaar gemaakt worden.

Overheid (2024). Wetstekst Omgevingswet, van <https://wetten.overheid.nl/>
Geraadpleegd op 16 mei 2024

Ravon (2024). Soorteninformatie. Geraadpleegd op 16 mei 2024, van
<https://www.ravon.nl/Soorten/Soortinformatie/...>

RIVM (2024). AERIUS Calculator, versie 2023.2. Geraadpleegd op 16 mei 2024, van
<https://calculator.aerius.nl/>

RVO (2021). Indicatieve lijst jaarronde beschermde vogelnesten van,
<https://www.rvo.nl/sites/default/files/2021/04/Lijst-jaarrond-beschermde-vogelnesten.pdf>

Bijlage 1

Overzicht vrijgestelde soorten provincie Flevoland

Vrijgestelde soorten Provincie Flevoland	
Zoogdieren	Aardmuis (<i>Microtus agrestis</i>)
	Bosmuis (<i>Apodemus sylvaticus</i>)
	Dwergmuis (<i>Micromys minutus</i>)
	Dwergspitsmuis (<i>Sorex minutus</i>)
	Egel (<i>Erinaceus europaeus</i>)
	Gewone bosspitsmuis (<i>Sorex araneus</i>)
	Haas (<i>Lepus europeus</i>)
	Huisspitsmuis (<i>Crocidura russula</i>)
	Konijn (<i>Oryctolagus cuniculus</i>)
	Ondergrondse woelmuis (<i>Clethrionomys glareolus</i>)
	Ree (<i>Capreolus capreolus</i>)
	Rosse woelmuis (<i>Clethrionomys glareolus</i>)
	Tweekleurige bosspitsmuis (<i>Sorex coronatus</i>)
	Veldmuis (<i>Microtus arvalis</i>)
	Vos (<i>Vulpes vulpes</i>)
Amfibieën	Wezel (<i>Mustela nivalis</i>)
	Woelrat (<i>Arvicola terrestris</i>)
	Bruine kikker (<i>Rana temporaria</i>)
	Gewone pad (<i>Bufo bufo</i>)
	Kleine watersalamander (<i>Lissotriton vulgaris</i>)
	Meerkikker (<i>Pelophylax ridibundus</i>)
	Middelste groene kikker/bastaard kikker (<i>Pelophylax kl. Esculentus</i>)

Bron: Provincie Flevoland (2024). Omgevingsverordening provincie Flevoland. Gepubliceerd op 11-12-2023, in werking vanaf 01-01-2024 – Bijlage XI Vrijgestelde soorten, als bedoeld in art. 16.5.

Bijlage 2

Lijst vogels met jaarrond beschermde nesten provincie Flevoland

Nederlandse naam	Categorie*	Nederlandse naam	Categorie*
Boerenwaluw	3	Blauwe reiger	5b
Bosuil	4	Boomvalk	5a
Gierzwaluw	2	Buizerd	5a
Grote gele kwikstaart	3	Draaihals	5b
Huismus	2	Groene specht	5b
Kerkuil ¹	1	Grote bonte specht	5b
Ransuil	4	Havik	5a
Roek	2	Huiswaluw	5b
Slechtvalk	3	IJsvogel	5b
Steenuil	1	Kleine bonte specht	5b
Torenvalk	3	Middelste bonte specht	5b
		Oehoe	5a
		Oeverwaluw	5b
		Ooievaar ²	5a
		Raaf	5a
		Rode wouw	5a
		Sperwer	5a
		Spreeuw	5b
		Tapuit	5b
		Wespendief	5a
		Zeearend	5a
		Zwarte specht	5b
		Zwarte wouw	5a

*Toelichting categorieën:

Categorie 1: Nesten die, behalve gedurende het broedseizoen als nest, buiten het broedseizoen in gebruik zijn als vaste rust- en verblijfplaats.

Categorie 2: Nesten van koloniebroeders die elk broedseizoen op dezelfde plaats broeden en die daarin zeer honkvast zijn of afhankelijk van bebouwing of biotoop. De (fysieke) voorwaarden voor de nestplaats zijn vaak zeer specifiek en limitatief beschikbaar.

Categorie 3: Nesten van vogels, zijnde geen koloniebroeders, die elk broedseizoen op dezelfde plaats broeden en die daarin zeer honkvast zijn of afhankelijk van bebouwing. De (fysieke) voorwaarden voor de nestplaats zijn vaak zeer specifiek en limitatief beschikbaar.

Categorie 4: Vogels die jaar in jaar uit gebruik maken van hetzelfde nest en die zelf niet of nauwelijks in staat zijn een nest te bouwen.

Categorie 5a: In beginsel wel jaarrond beschermd, tenzij uit een ecologische beoordeling blijkt dat aantasting niet van invloed is op de lokale SvI van de soort, bijvoorbeeld omdat er voldoende geschikte uitwijkmogelijkheden zijn.

Categorie 5b: In beginsel niet jaarrond beschermd, tenzij door aantasting de lokale staat van instandhouding van de soort in het geding komt, bijvoorbeeld omdat er geen of onvoldoende geschikte uitwijkmogelijkheden zijn.

¹Kerkuil, in het geval dat een kerkuilenkast binnen een erf wordt verplaatst buiten de periode dat er jongen aanwezig zijn, dan hoeft geen ontheffing te worden aangevraagd, mits onder begeleiding van een deskundige.

²Ooievaar, wanneer een ooievaarsnest in een hoogspanningsmast vanwege werkzaamheden moet worden weggehaald of verplaatst, dan kan dat buiten de periode dat er eieren/jongen aanwezig zijn, zonder ontheffing. Er dient na uitvoering van de werkzaamheden een gelijk aantal vervangende (goed bereikbare) nesten in de hoogspanningsmast te worden aangeboden (van minimaal vergelijkbare kwaliteit) binnen hetzelfde territorium.

Bron: Provincie Flevoland, 2024

Bijlage 3

Uittreksel NDFF

Beschermde soorten* binnen één kilometer van het projectgebied.

Soort	
Vogels	Zoogdieren
Huiszwaluw	Steenmarter
Torenvalk	Overig
	Ringslang

**Habitatrichtlijnsoorten, soorten met jaarrond beschermde nesten en provinciaal beschermde soorten.
(Bron: NDFF, 2024)*

