

FAUNABEHEERPLAN ALGEMENE DEEL

FAUNABEHEERENHEID
GELDERLAND

*Herziene versie
november 2024*



COLOFON

Stichting Faunabeheereenheid Gelderland

Postadres

Wassenaarweg 40
6843 NW Arnhem

Telefoon

085 0208 340

E-mail

gelderland@faunabeheereenheid.nl

Internet

www.faunabeheereenheid.nl/gelderland

Eindredactie

Faunabeheereenheid Gelderland

Vormgeving en opmaak

Natuurlijk! Marketing en Communicatie

Beeldrechten

Natuurlijk! Marketing en Communicatie

Copyright

Niets uit deze uitgave mag worden verveelvoudigd en/of openbaar gemaakt door middel van druk, fotokopie, microfilm, elektronisch op geluidsband of op welke andere wijze dan ook, zonder voorafgaande schriftelijke toestemming van de Faunabeheereenheid Gelderland

INHOUDSOPGAVE

LEESWIJZE	6
DEEL 1	7
1. INLEIDING	8
1.1 Organisatie	8
1.1.1 Het bestuur	9
1.1.2 FBE-bureau	9
1.2 Werkgebied en wildbeheereenheden	9
1.3 Grondgebruikers en uitvoerders	10
1.4 Duur en status van het faunabeheerplan	10
1.5 Gehanteerde begrippen	11
2. WETGEVING EN BELEID	13
2.1 Landelijke wet- en regelgeving	13
2.1.1 Natura 2000	13
2.1.2 Omgevingswet	16
2.1.3 Staat van instandhouding	17
2.1.4 Jacht en landelijke vrijstellingen	17
2.1.5 Wettelijke belangen	18
2.1.6 Faunabeheer en dierenwelzijn	19
2.2 Provinciaal Beleid	19
2.2.1 Uitvoeringskader fauna Gelderland	19
2.2.2 Omgevingsverordening Gelderland	20
2.2.3 Vrijstellingen, opdrachten en ontheffingen	21
2.2.4 Één loketfunctie	22
2.3 Machtigingen	22
2.4 Van Faunabeleid naar Faunabeheer	23

DEEL 2	25
3. SCHADE AAN WETTELIJKE BELANGEN	26
3.1 Volksgezondheid	26
3.1.1 Mitigerende maatregelen volksgezondheid	26
3.2 Openbare Veiligheid	27
3.2.1 Verkeersveiligheid	27
3.2.2 Mitigerende maatregelen verkeersveiligheid	29
3.2.3 Zoogdieren in dijklichamen en waterkeringen	31
3.2.4 Preventieve maatregelen zoogdieren in dijklichamen en waterkeringen	32
3.3 Schade aan gewassen, vee, bossen, visserij of wateren	32
3.3.1 Faunaschade aan gewassen	32
3.3.2 Preventieve maatregelen gewasschade	35
3.3.3 Faunaschade aan bossen	36
3.3.4 Preventieve maatregelen bosschade	36
3.4 Ter bescherming van flora en fauna	37
3.4.1 Bescherming weidevogels	37
3.4.2 Preventieve maatregelen ter bescherming van flora en fauna	39
3.5 Voor onderzoek of onderwijs, het uitzetten of herinvoeren van soorten	39
3.6 In het kader van de ruimtelijke inrichting of ontwikkeling van gebieden of van kleinschalige bouwactiviteiten	39
3.7 Ter voorkoming van schade/overlast aan sportvelden, schietterreinen, industrieterreinen, kazernes, of begraafplaatsen	39
3.7.1 Preventieve maatregelen	40
3.8 Ter voorkoming van onnodig lijden van zieke of gebrekkige dieren	40
3.8.1 Preventieve maatregelen onnodig lijden	41
3.9 In kader van bestendig beheer	41
3.10 Algemeen belang	41
4. MONITORING	43
5. OPBOUW DEELPLANNEN EN MODULES	44
BIJLAGEN	
Bijlage 1	BIJ12 Faunazaken regelingen 46



faunabeheereenheid

GELDERLAND

OPZET FAUNABEHEERPLAN

Dit faunabeheerplan moet worden gelezen als provinciaal handboek op het gebied van jacht, beheer en schadebestrijding. Alle relevante wetszaken, beleidszaken en uitvoeringsplannen op het gebied van faunabeheer zijn in dit faunabeheerplan samengevoegd. De begrip over de opbouw van het faunabeheerplan is van belang.

In hoofdstuk één vindt uitleg plaats over de Faunabeheereenheid (hierna: FBE), organisatie van haar werkwijze, de werkgebieden van Wildbeheereenheden waar ze mee samenwerkt en de rol van grondgebruikers en uitvoerders.

In het tweede hoofdstuk wordt meer toegelicht met welke wettelijke kaders de FBE te maken heeft. Zo komt de regelgeving omtrent Natura 2000 (o.a. Vogel- en Habitatrichtlijngebieden) aan bod, de structuur van de Omgevingswet (hierna: Ow) en wat men verstaat onder de staat van instandhouding. Welke wettelijke kaders gelden er voor jacht en landelijke vrijstelling? Wat zijn de wettelijke belangen zoals die worden aangehouden? Vervolgens komt het provinciale beleid aan de orde. Dit beleid valt in twee delen uiteen. Enerzijds het Uitvoeringskader Fauna Gelderland wat door Gedeputeerde Staten is vastgesteld, anderzijds komt ook de Omgevingsverordening Gelderland aan de orde en tot slot de uitwerking van de loketfunctie en de daaraan gekoppelde machtigingsverlening.

Hoofdstuk drie geeft invulling aan de wettelijke belangen. De belangen zijn als volgt uitgewerkt: wat er onder het betreffende belang wordt verstaan, in welke mate dit belang is geschaad en welke handelingen, voor zover bekend, hebben plaatsgevonden om schade aan dit belang te voorkomen en te beperken. Het betreft een tiental belangen die in de Ow benoemd zijn.

Hoofdstuk vier geeft invulling aan de wijze waarop monitoring wordt uitgevoerd.

In hoofdstuk vijf wordt aangegeven hoe de indeling van de verschillende deelplannen in de moduleclustering van diersoorten planmatig is uitgewerkt.

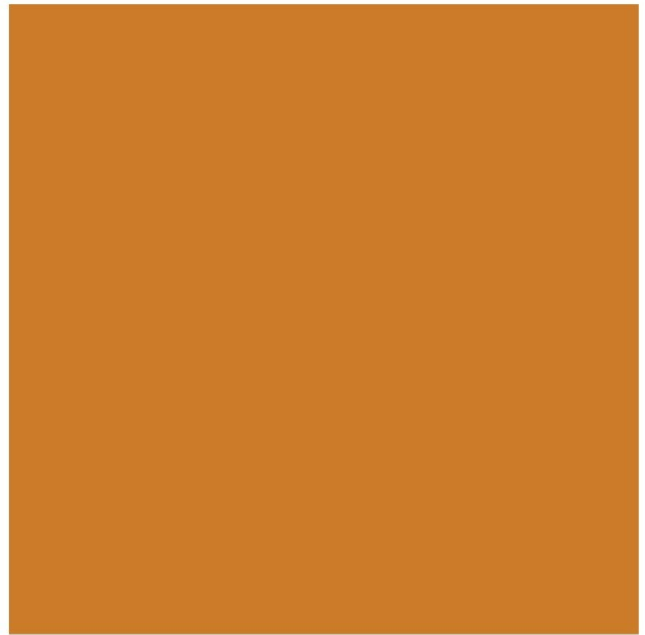

DEEL 1 FAUNABEHEERPLAN



1. INLEIDING

Dit faunabeheerplan (hierna: fbplan) bestaat uit twee algemene delen die inzicht geven over de FBE werkstructuur, wet- en regelgeving, de geschade belangen en monitoring. Deze algemene delen zijn overkoepelend voor alle diersoorten die in deel drie opgedeeld zijn in verschillende diergroep modules. Elke module heeft zijn eigen looptijd en procedure. De overkoepelende algemene delen worden regelmatig opnieuw goedgekeurd door Gedeputeerde Staten (hierna: GS). Hierdoor blijven de algemene delen up-to-date en verjaren niet. Aan dit fbplan algemene deel zijn de algemene voorschriften van de provinciale vergunningen gekoppeld. In de algemene voorschriften zijn bedoeld om eenduidigheid te verschaffen bij de verlening van vergunningen e.d.. Zo worden er voorwaarden gesteld aan het verlenen van machtigingen en hoe er gebruikt gemaakt mag worden van deze machtigingen. Er zijn ook voorschriften opgesteld voor identificatie tijdens de uitvoering en de registratie van de uitgevoerde handelingen. Elke uitvoerder is bijvoorbeeld verplicht zijn handelingen naar tijd en ruimte te specificeren. De FBE heeft hiervoor het Faunaregistratiesysteem ingericht. Aan het einde van een beheerjaar is de FBE verplicht om alle uitgevoerde handelingen te bundelen en hierover te rapporteren naar bevoegd gezag. Bij het actualiseren van het fbplan algemene deel zullen ook de algemene voorschriften worden geüpdatet, deze worden gepubliceerd na goedkeuring.

Dit faunabeheerplan is gebaseerd op de regelgeving uit de voormalige Wet natuurbescherming. Per 1 januari 2024 is deze wet beleidsneutraal overgegaan in de Omgevingswet. De Omgevingswet bevat de kaders van het recht voor de fysieke leefomgeving. In vier algemene maatregelen van bestuur (besluiten) en een ministeriële regeling werkt de wetgever de Omgevingswet uit. De overgang van de Wet natuurbescherming naar de Omgevingswet brengt enkelen veranderingen voor het faunabeheer in Nederland. Onder de Omgevingswet wordt faunabeheer geïntegreerd in een breder kader voor de leefomgeving, maar de bescherming van flora en fauna blijft centraal staan. De wet biedt meer flexibiliteit en ruimte voor maatwerk, waardoor provincies beter in staat zijn om faunabeheer af te stemmen op lokale omstandigheden. De decentralisatie van bevoegdheden blijft van kracht, met provincies die verantwoordelijk blijven voor het goedkeuren van het faunabeheerplan en het verlenen van vergunningen. Zo blijft de kern van soortenbescherming behouden, maar binnen een kader dat meer ruimte biedt voor regionale verschillen en specifieke behoeften in faunabeheer. De Faunabeheereenheid heeft daarin, met het onder anderen opstellen van het fbplan, een belangrijke ondersteunende en coördinerende rol in de uitvoering van het planmatige faunabeheer.

Dit fbplan tracht zorg te dragen voor een goede afstemming tussen de belangen van de natuur en mens in het algemeen en diersoorten in het bijzonder. In deze afstemming wordt consensus gezocht tussen de gebruikers van een gebied, de grondgebruikers en eigenaren van de in Gelderland gelegen gronden, verschillende diersoorten en het algemeen belang dat wij als samenleving hechten aan faunabeheer, natuur en verkeersveiligheid. Consensus, omdat in brede zin naar belangen wordt gekeken waarvoor breed maatschappelijk draagvlak gewenst is. Consensus omdat deze dieren los van het nut voor de mens ook een intrinsieke waarde hebben en er alleen daarom al toe doen. Consensus opdat ook onze kinderen en kleinkinderen kunnen blijven genieten van de Nederlandse diersoorten in een uniek Gelders landschap.

1.1 ORGANISATIE

De provincie Gelderland is de grootste provincie van Nederland qua oppervlakte met 513.731 hectare en heeft ruim 2 miljoen inwoners. Het werkgebied van de Stichting Faunabeheereenheid Gelderland (hierna: FBE) is provincie dekkend met uitzondering van het Kroondomein Het Loo (ca. 10.000 ha). Binnen het werkgebied zijn 46 Wildbeheereenheden (hierna: WBE's) actief. De Ow stelt dat jacht(akte)houders zich dienen te organiseren in wildbeheereenheden.

De FBE coördineert de uitvoering van het faunabeheer in Gelderland. Statutair heeft de Stichting tot doel om te functioneren als een door GS erkende FBE die effectief het faunabeheer coördineert, waaronder jacht, schadebestrijding en populatiebeheer, alsmede al hetgeen daarmee verband houdt of daartoe bevorderlijk kan zijn, alles in de ruimste zin van het woord. De Wet natuurbescherming is op 1 januari 2024 vervangen door de Omgevingswet. Onder de Omgevingswet blijft de faunabeheereenheid verantwoordelijk voor het hele scala van jacht, beheer en schadebestrijding.

FBE Gelderland hanteert de volgende visie:

Vanuit een maatschappelijke functie uitvoering geven aan transparant en verantwoord faunabeheer waar ruimte is voor de ontwikkeling van monitoring en bescherming van verschillende belangen, waar alle actief betrokken partijen zorg dragen voor het behalen van de gezamenlijk opgestelde faunabeheerdoelstellingen.

1.1.1 Het bestuur

Het bestuur is samengesteld uit verschillende geledingen: agrarisch, jacht, particulieren, overheid, terrein beherende organisaties en maatschappelijke organisaties, zoals bijvoorbeeld de Dierenbescherming. Zij zijn tevens jachthouder (met uitzondering van de Dierenbescherming). Het bestuur bestaat uit 16 leden, inclusief een onafhankelijk voorzitter. Bestuursleden worden op voordracht van hun organisatie gekozen. Het bestuur vergadert minimaal vijfmaal per jaar. Naast deze reguliere vergaderingen worden, indien het bestuur het noodzakelijk acht, ook themabijeenkomsten gehouden. Daarnaast zijn in kleiner verband (werk-) overleggen georganiseerd. Het FBE-bureau ondersteunt het bestuur en bereidt vergaderingen en overleggen voor en zorgt dat agenda's en stukken tijdig ter beschikking van de bestuursleden staan.

1.1.2 FBE-bureau

Het bestuur wordt door vier medewerkers van het FBE-bureau ondersteund: een ambtelijk secretaris, bestuursondersteuner/bureau manager, technisch medewerker en een ecoloog. Tevens wordt er een grofwildadviseur ingehuurd. Het bestuur wordt ook bijgestaan door diverse experts uit verschillende vakgebieden. Het FBE-bureau staat ter ondersteuning van het bestuur, de WBE's, de individuele jacht(akte)houders en grondgebruikers van Gelderland. De medewerkers van het FBE-bureau werken binnen de gemaakte afspraken van het bestuur. De FBE heeft de volgende hoofdtaken:

- Het opstellen en vaststellen van faunabeheerplannen,
- het coördineren, bewaken en evalueren van de uitvoering van faunabeheerplannen,
- het adviseren en faciliteren van de mogelijkheid om te komen tot het bestrijden en voorkomen van belangrijke schade aan de in de wet genoemde belangen,
- tellingen van de in het wild levende dieren organiseren, coördineren en over rapporteren, conform het faunabeheerplan,
- het bijhouden van een actueel register van WBE's als bedoeld in artikel 8.20w, alsmede de begrenzing van de WBE's die in het werkgebied van de FBE werkzaam zijn.
- het vervullen van de (één) loketfunctie (toelichting hoofdstuk 2.2.4),
- fungeren als adviesorgaan omtrent faunabeheer en faunabeleid gerelateerde zaken.

1.2 WERKGEBIED EN WILDBEHEEREENHEDEN

In het werkgebied van de FBE zijn 46 WBE's (Figuur 1) actief en heeft een omvang van 503.095 hectares. Daarbinnen liggen circa 2.000 jachtvelden. In Gelderland zijn ± 5.000 jacht(akte)houders actief, waarvan er ongeveer 3.000 in het digitale faunaregistratiesysteem (FRS) aangemeld zijn.

De FBE informeert, coördineert, adviseert en faciliteert de WBE's en daarmee indirect de jacht(akte)houders. Zij voeden op hun beurt de FBE met informatie en ervaringen uit het werkveld. Er vindt over en weer overleg en afstemming plaats, indien nodig in werkgroepverband.

Het FBE-bureau zet vergunningen (voorheen ontheffingen) en verleende opdrachten ter beschikking aan de WBE's, zodat hun leden en betrokken jacht(akte)houders uitvoering kunnen geven aan het provinciaal faunabeleid.



Figuur 1 Wildbeheereenheden in provincie Gelderland ¹

Sinds 2012 worden alle vergunningen en opdrachten alleen nog via FRS doorgeschreven. Dit gebeurt bij voorkeur middels tussenkomst van de betrokken WBE's. Zij schrijven de machtigingen op voorhand door naar hun jachthouders. De jachthouders kunnen op hun beurt combinanten en eventueel mede-uitvoerders van een machtiging voorzien. Volgens de voorschriften en de FBE is iedereen die actief van een machtiging gebruik maakt verplicht de genomen maatregelen tijdig in FRS terug te koppelen. Deze werkwijze zorgt voor een gestructureerde en overzichtelijke verlening van machtigingen en een uniforme registratie van de genomen maatregelen. Deze gegevens worden gebruikt om te voldoen aan de jaarlijkse rapportageverplichting naar de provincie toe.

De FBE streeft naar een transparantie van jacht, beheer en schadebestrijding. In de Ow is opgenomen dat iedere jachtakehouder verplicht is, de door hem gedode wilde dieren te rapporteren bij de FBE.

1.3 GRONDGEBRUIKERS EN UITVOERDERS

WBE's hebben op basis van de Ow het doel te bevorderen dat jacht, beheer en schadebestrijding wordt uitgevoerd in samenwerking met en ten dienste van grondgebruikers of terreinbeheerders. Indien een grondgebruiker schade heeft door een in het wild levend beschermde diersoort en de FBE beschikt over een vergunning of opdracht, dan kan hij zijn jachthouder of andere jachtakehouders verzoeken belangrijke schade te bestrijden en indien de schade aanhoudt een verzoekschrift tegemoetkoming in de faunaschade bij BIJ12 Faunazaken (hierna: BIJ12) indienen. Valt het schadeperceel buiten een jachtveld dan kan de grondgebruiker, rechtstreeks bij de FBE een perceelsgebonden machtiging aanvragen via het faunaschadeportaal (www.faunaschade.nl).

Ook in dat geval hebben de grondgebruiker en de uitvoerder (de jachtakehouder) de verplichting de genomen maatregelen in FRS terug te koppelen. Dergelijke aanvragen worden altijd in overleg met de desbetreffende WBE verleend.

1.4 DUUR EN STATUS VAN HET FAUNABEHEERPLAN

Het fbplan komt voort uit regelgeving van de Ow en het provinciale faunabeleid. In een fbplan wordt aangegeven waarom en voor welke diersoort of groep van diersoorten in haar werkgebied de FBE duurzaam beheer en/of schadepreventie noodzakelijk acht en welke uitzonderingen op het beschermingsregime van de betreffende soort nodig is om schade te voorkomen en te bestrijden.

¹ Actuele kaart op www.faunaregistratie.nl of www.jagersvereniging.nl

Op grond van artikel 8.1 van het uitvoeringsbesluit Besluit Activiteiten Leefomgeving (hierna: Bal) heeft de FBE, voorafgaand aan de vaststelling, het fbplan voorgelegd aan alle WBE-besturen binnen de provincie en hen gehoord.

Fbplannen zijn zes jaar geldig. De fbplannen in Gelderland zijn opgebouwd uit deelplannen. Binnen de deelplannen zijn er modules, deze hebben betrekking op verschillende diersoorten (of groepen). Deelplannen hebben vaak verschillende aanvangsdata. Voorheen waren dit afzonderlijke fbplannen, met ingang van 2020 zijn nieuwe opgestelde plannen onderdeel van dit complete fbplan. In hoofdstuk 5 wordt dit verder toegelicht.

1.5 GEHANTEERDE BEGRIPPEN

- **Bal:** In het uitvoeringsbesluit activiteiten leefomgeving (hierna: Bal) stelt het Rijk algemene regels voor activiteiten in de fysieke leefomgeving.
- **Bkl:** In het uitvoeringsbesluit kwaliteit leefomgeving (hierna: Bkl) staan regels over omgevingswaarden, instructieregels, beoordelingsregels en regels voor monitoring.
- **Belangrijke schade:** Gewasschade van tenminste € 250 per schadegeval.
- **Combinanten:** Jachtakehouders die buitengezelschap van de jachthouder jachtrechten in een jachtveld mogen uitvoeren.
- **Faunabeheereenheid/FBE:** Samenwerkingsverband van jachthouders en maatschappelijke organisaties, conform art. 8.1 Ow.
- **(Gemachtigd) jachtakehouder (houder van een vergunning voor het uitvoeren van jachtgeweeractiviteiten):** Een persoon die belast is met de uitvoering van het fbplan en voor dit doel in het bezit is gesteld van een machtiging: de schriftelijke en gedagtekende toestemming van de FBE tot het gebruik van een namens het college van GS aan de FBE verleende ontheffing.
- **Grondgebruiker:** Diegene die gerechtigd is de grond te gebruiken krachtens een zakelijk of persoonlijk recht.
- **Habitatrichtlijn:** Richtlijn 92/43/EEG van de Raad van 21 mei 1992 inzake de instandhouding van de natuurlijke habitats en de wilde flora en fauna (Publicatieblad van de Europese Gemeenschappen 1992, L 206).
- **Houder van een vergunning voor het uitvoeren van jachtgeweeractiviteiten:** voorheen jachtakehouder deze term blijft in dit plan gebruikt worden.
- **Jachthouder:** Diegene die krachtens artikel 8.3, eerste lid Ow gerechtigd is tot het uitoefenen van de jacht in een jachtveld.
- **Kwetsbare gewassen:** landbouwgewassen die schade kunnen lijden als gevolg van vraat, verslemping of andere schade veroorzaakt door diersoorten. In de winterperiode wordt onderscheid gemaakt naar gewassen die veel en weinig schade ondervinden. Dit zijn de meeste gewassen, met uitzondering van weide-, hooi- of graszaadpercelen waarvan het grasgewas minimaal zes maanden oud is en granen en graszaad vóór de periode waarin het gewas afrijpt. (zie BIJ12 Faunazaken voor meer info).
- **Mitigerende maatregelen:** Onder mitigatie wordt verstaan het voorkomen of reduceren van de negatieve effecten van een besluit of feitelijk handelen door het treffen van maatregelen.
- **(uit) Nationaal (oogpunt) beschermde zoogdieren:** De zoogdieren van onderdeel A van de bijlage van de Wet Natuurbescherming.
- **Natura 2000-vergunning:** Een Natura 2000-vergunning is vereist op grond van artikel 5.1, lid 1, aanhef en onder e van de Omgevingswet (Ow). Het is verboden om zonder omgevingsvergunning een Natura 2000-activiteit uit te voeren. De aanvrager van deze vergunning moet een passende beoordeling opstellen van de mogelijke gevolgen voor het Natura 2000-gebied, zoals bepaald in artikel 16.53c, lid 1 van de Ow. De beoordelingsregels voor deze beoordeling zijn vastgelegd in het Bkl onder artikel 8.74b. Deze regels zijn opgesteld om te voldoen aan de verplichtingen uit artikel 6, lid 3 en lid 4 van de Habitatrichtlijn.
- **Ow:** De Omgevingswet vormt de basis voor regelgeving over de fysieke leefomgeving.
- **Staat van instandhouding van een soort:** Effect van de som van de invloeden die op de betrokken soort inwerken en op lange termijn een verandering kunnen bewerkstelligen in de verspreiding en de grootte van de populaties van die soort op het grondgebied, bedoeld in artikel 2 van de Habitatrichtlijn.
- **Gunstige staat van instandhouding van een soort:** Staat van instandhouding van een soort waarvoor geldt dat:
 - a) Uit populatie dynamische gegevens blijkt dat de betrokken soort nog steeds een levensvatbare

component is van de natuurlijke habitat waarin hij voorkomt, en dat vermoedelijk op lange termijn zal blijven, en,

- b) het natuurlijke verspreidingsgebied van die soort niet kleiner wordt of binnen afzienbare tijd lijkt te zullen worden, en,
- c) er een voldoende grote habitat bestaat en waarschijnlijk zal blijven bestaan om de populaties van die soort op lange termijn in stand te houden.

- **Strikt beschermde soorten:** Soorten van bijlage IV, onderdeel a, van de Habitatrichtlijn, Bijlage II van het Verdrag van Bern en Bijlage I van het Verdrag van Bonn. Deze soorten hebben in Nederland hetzelfde strikte beschermingsregiem onder artikel 5.1, lid 2, onder g, en wordt verder uiteengezet in artikel 11.46 van het Bal.
- **Verdrag van Bern:** Op 19 september 1979 te Bern tot stand gekomen verdrag inzake het behoud van wilde dieren en planten en hun natuurlijke leefmilieus (Tractatenblad 1980, 60), naar de tekst zoals deze bij dat verdrag is vastgesteld.
- **Verdrag van Bonn:** Op 23 juni 1979 te Bonn tot stand gekomen verdrag inzake de bescherming van trekkende wilde diersoorten (Tractatenblad 1980, 145) naar de tekst, zoals deze bij dat verdrag is vastgesteld.
- **Vergunning:** toestemming van GS om handelingen te verrichten ten aanzien van bepaalde diersoorten. Voorheen werd dit een ontheffing genoemd.
- **Vogelrichtlijn:** Richtlijn 2009/147/EG van het Europees Parlement en de Raad van 30 november 2009 inzake het behoud van de vogelstand (Publicatieblad van de Europese Unie 2010, L 20).
- **Wildbeheereenheid/WBE:** Een rechtspersoonlijkheid bezittend samenwerkingsverband van jacht(akte)houders en anderen dat tot doel heeft te bevorderen dat jacht, beheer en schadebestrijding, al dan niet ter uitvoering van het door de FBE opgestelde fbplan, wordt uitgevoerd mede in samenwerking met en ten dienste van grondgebruikers en terreinbeheerders.



2. WETGEVING EN BELEID

Faunabeheer is gebonden aan Europese en landelijke wetgeving en provinciaal beleid. De Rijksoverheid is verantwoordelijk voor het wettelijk kader inclusief besluiten en regelingen. De provincie is verantwoordelijk voor de provinciale Omgevingsverordening en het daaraan gekoppelde beleid.

2.1 LANDELIJKE WET- EN REGELGEVING

De landelijke wet- en regelgeving omtrent faunabeheer is vastgelegd in de Ow en de vier daaronder vallende uitvoeringsbesluiten. Nederland heeft zich ook te houden aan Europese regelgeving, zoals de Vogelrichtlijn en Habitatrichtlijn welke verwerkt zijn in de Ow. Daarnaast zijn in Nederland meerdere Natura 2000-gebieden aangewezen. Ook Natura 2000 is in de Ow verwerkt en vastgelegd.

2.1.1 Natura 2000

Natura 2000 heeft als hoofddoelstelling om de biodiversiteit in Europa te waarborgen. Natura 2000 omvat gebieden (meer dan 25.000 gebieden met een landoppervlak van ongeveer 20% van EU-grondgebied) die onder de bescherming van de Habitatrichtlijn (1992) en de Vogelrichtlijn (1979) staan. De Vogelrichtlijn beschermt 187 bedreigde vogelsoorten in Europa en de Habitatrichtlijn beschermt ongeveer 500 plantensoorten, 200 diersoorten (exclusief vogels) en 200 habitattypen. Het is dus een Europees netwerk van natuureservaten dat zowel terrestrische als marine gebieden betreft (European Commission). Het netwerk is niet ontworpen om alle menselijke activiteiten uit te bannen, maar om management te ontwikkelen dat duurzaam is.

Nederland levert een bijdrage aan het Natura 2000 netwerk van ruim 160 natuurgebieden (circa 1,1 miljoen hectare). Een groot deel (twee derde) van het Nederlandse Natura 2000-oppervlak bedraagt water. Nederland is verantwoordelijk voor 95 vogelsoorten (Vogelrichtlijn), 31 andere diersoorten, 5 plantensoorten en 51 habitattypen (allen Habitatrichtlijn). Om te voldoen aan de eisen van Natura 2000 heeft het voormalige Ministerie van Economische Zaken beheerplannen opgesteld, dit is gebeurd in samenwerking met: Ministerie van Defensie, Infrastructuur & Milieu en de twaalf provincies. Hierin staat welk beheer er uitgevoerd moet worden om de natuurdoelen (instandhoudingsdoelen) te behalen en wie dit beheer gaat uitvoeren (Synbiosys Alterra, 20183).

In Gelderland zijn 15 Natura 2000-gebieden aanwezig elk aangegeven met een eigen kleur in de kaart (Figuur 2). Deze gebieden hebben ieders eigen instandhoudingsdoelen. Voor meer informatie [**klik hier.**](#)

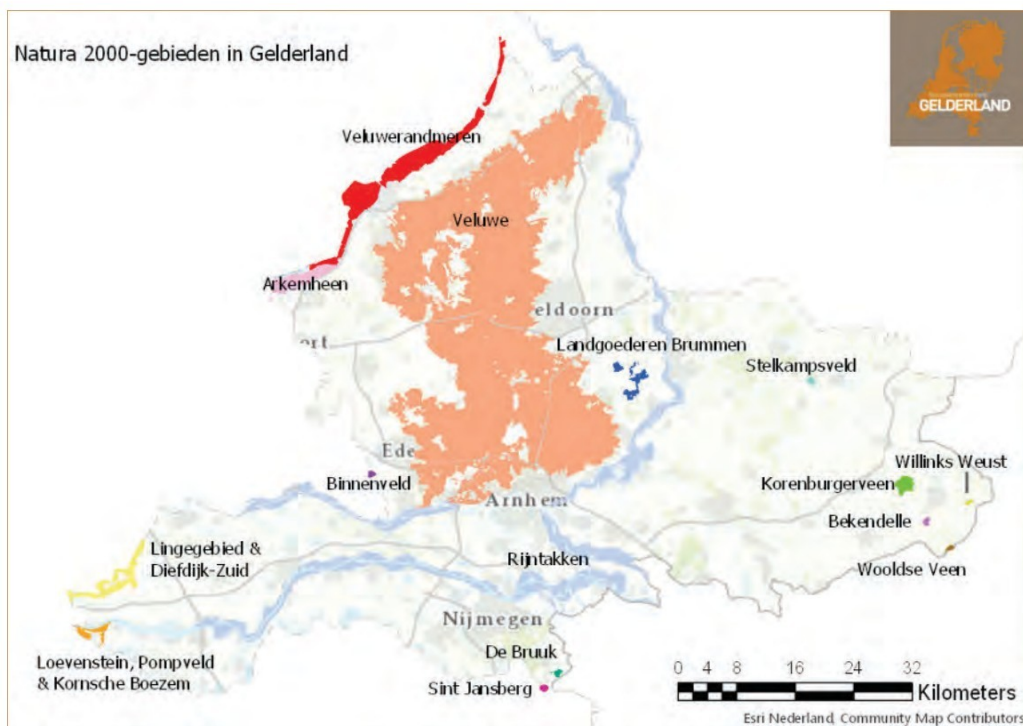

Figuur 2 Natura 2000-gebieden in Gelderland

Mogelijkheden in Natura 2000

Jacht in Vogelrichtlijngebieden is niet op voorhand verboden. De afweging over de toelaatbaarheid van de jacht in een Natura 2000-gebied kan het beste op beheerplanniveau worden gemaakt. De afweging over de toelaatbaarheid van jacht in Natura 2000-gebieden moet worden gemaakt in het licht van de specifieke te beschermen natuurwaarden en te realiseren instandhoudingsdoelstellingen in het betreffende gebied. Het is aan de eigenaar om te bepalen of er op zijn grond wordt gejaagd, of het nu gaat om een Natura 2000-gebied of niet. Wanneer de eigenaar van het Natura 2000-gebied ervoor kiest jacht toe te staan, zal de uitoefening van de jacht dienen te voldoen aan de regels ter bescherming van het Natura 2000-gebied. Voor mogelijke significante verstoringen is een vergunning vereist van GS, of dient overeenkomstig de voorwaarden in het door GS vastgestelde beheerplan te worden gehandeld. Belemmeringen bij de uitvoering van jacht in Natura 2000 gebieden dienen door het bevoegd gezag te worden gemotiveerd vanwege de inbreuk op het eigendomsrecht.

Voor zover flora- en fauna activiteiten plaatsvinden in (of nabij) de op grond van de toenmalige Natuurbeschermingswet aangewezen gebieden kan dus in voorkomende gevallen een vergunningstoets of een vergunningplicht bestaan op basis van de Ow. In het laatste geval moet een vergunning worden gevraagd. De provincie is bevoegd gezag bij het beoordelen van die vergunningaanvraag. De FBE kan optreden als vergunninghouder. In de beheerplannen voor de Natura 2000-gebieden wordt aangegeven welke handelingen vergunning vrij zijn en waarvoor alsnog een passende beoordeling en daaruit volgende vergunning in het kader van de Ow dient te worden verkregen.

De NB-wet 1998 vergunning is met ingang van 1 maart 2019 vervallen. Daarvoor in de plaats worden WBE's verantwoordelijk voor de compartimentering van de Natura 2000-gebieden (uiterwaarden). Zij dragen zorg voor de planmatige coördinatie van handelingen in de Natura 2000-gebieden, zodat voorkomen wordt dat doelsoorten onnodig worden verjaagd en/of verstoord. Dit plan kan op eerste verzoek door de WBE worden overlegd aan de FBE.

In Gelderland zijn meerdere beheerplannen in het kader van de Natura 2000-doelstellingen vastgesteld. De Natura 2000-gebieden die beperkingen bevatten voor jacht, schadebestrijding en faunabeheer zijn: Veluwe, Rijnakken, polder Arkenheim en Veluwezoom. Zo ligt er in de Veluwe een beperking op jacht, schadebestrijding en beheer van het konijn. Dit als gevolg van de interactie met de tapuit. Deze bodembroeder is afhankelijk van konijnenholen. Voor de uitvoering van jacht, schadebestrijding en beheer op het konijn is een

passende beoordeling nodig of dit in potentieel of daadwerkelijk leefgebied van de tapuit gelegen is.

In Natura 2000-gebieden met veel water/moeras zoals de Veluwerandmeren en Rijntakken dient er rekening gehouden te worden met doelsoorten zoals de porseleinhoen, de kwartelkoning, watersnip, meervleermuis en bever. Verstoring kan optreden middels het gebruik van het geweer, kunstlicht of de inzet van honden of jachtvogels.

Onderstaande Tabel 1 geeft een overzicht voor handelingen waarvoor een passende beoordeling noodzakelijk is of een vergunningsplicht geldt. Deze vergunningstoets kan uitgevoerd worden door een ecologisch advies bureau om te beoordelen of bepaalde activiteiten een significant negatief effect hebben op de doelsoorten. Voor bepaalde handelingen zijn omgangsafspraken gemaakt met de provincie.

Om toch een pragmatische invulling te geven aan beheer en schadebestrijding binnen de Rijntakken is er met Provincie Gelderland afgesproken dat ganzenbeheer en faunabeheer met jachtvogels is toegestaan onder voorwaarden. In de periode van 1 november tot 1 april dient er rekening gehouden te worden de rustfunctie die deze gebieden hebben voor trekkende en overwinterende soorten. Als er Natura 2000 doelsoorten die nog niet hun instandhoudingsdoelstellingen hebben bereikt in het gebied zijn mag er daarom geen schadebestrijding of populatiebeheer toegepast worden. Voor de Rijntakken geldt dat op dit moment voor de kleine- en wilde zwaan en voor de smient. Voor faunabeheer met jachtvogels geldt tevens dat handelingen in ongemaaid grasland en rietmoeras voor de bovengenoemde periodes niet is toegestaan als de benoemde doelsoorten daar aanwezig zijn.

Tabel 1 Overzicht handelingen die een vergunningstoets of -plicht vereisen in Natura 2000-gebieden		
Vergunningstoets	Vergunningstoets	Vergunningsplicht
RIJNTAKKEN		
Ganzen schadebestrijding met geweer in de periode 1 oktober tot 1 april	X	
Faunabeheer en schadebestrijding met geweer (en honden) in de periode van 1 mei tot 15 augustus binnen een afstand van 200 meter tot ongemaaid grasland (leefgebied kwartelkoning)	X	
Gebruik van het geweer (en honden) op een minimale afstand van 300 meter van groepen niet broedvogels	X	
Faunabeheer met geweer (en honden) binnen 100 meter van rietmoeras (leefgebied voor roerdomp, grote karekiet en woudaapje) in de periode 1 maart tot 1 september.	X	
Het gebruik van gemotoriseerde voertuigen bij faunabeheer buiten bestaande wegen en paden	X	
Het gebruik van geweer (en honden) binnen 50 meter van beverburchten	X	
Geen gebruik van zware preventieve middelen zoals Ansia-pistool en knalapparaat.	X	
Faunabeheer met jachtvogel	X	
Het gebruik van kunstlicht	X	
VELUWE		
Jacht, (fauna)beheer en schadebestrijding binnen blauwgrasland en actief hoogveen	X	
Jacht, (fauna)beheer en schadebestrijding van konijnen	X	
Gebruik van het geweer in het broedseizoen (1 maart tot 1 september) in leefgebied	X	

Tabel 1 Overzicht handelingen die een vergunningstoets of -plicht vereisen in Natura 2000-gebieden		
ARKEMHEEN		
Faunabeheer met jachtvogel		X
Gebruik van het geweer in de buurt van groepen niet broedvogels (kleine zwaan en smient) van 15 oktober tot 1 maart		X
Gebruik van quads		X
VELUWERANDMEREN		
Doden van wilde eenden en meerkoeten (aanzit en voor de voet)		X
Doden van wild zwijn 's nachts met behulp van kunstlicht	X	
Vangen en doden van vossen met behulp van kunstlicht	X	
Doden van knobbelswanen voor de voet	X	
Doden van overzomerende ganzen voor de voet	X	
Vangen van overzomerende ganzen met behulp van netten	X	
Doden van muskusratten en beverratten met geweer	X	
Doden van muskusratten en beverratten met geweer	X	

2.1.2 Omgevingswet

De Ow beschermt verreweg de meeste in Nederland voorkomende soorten vogels en zoogdieren, maar niet alle. Alle van nature in Nederland in het wild levende vogels van soorten als bedoeld in artikel 1 van de Vogelrichtlijn zijn beschermd. Dat betekent dat bijv. de nijlgans als uitheemse soort (exoot) niet beschermd is. Er zijn geen aanwijzingen dat nijlganzen ooit Europa zonder tussenkomst van de mens bereikt hebben. De Canadese gans is daarentegen wel beschermd, omdat dergelijke aanwijzingen er voor die soort wel zijn. Verder zijn onder de Ow de soorten van Bijlage IV van de Habitatrichtlijn, Bijlage II van het Verdrag van Bern en Bijlage I van het Verdrag van Bonn beschermd. De vanuit nationaal oogpunt beschermde zoogdieren staan in Bijlage IX A, bij artikel 11.54 van het Bal, soorten die niet in de drie genoemde bijlagen van internationale wetgeving en ook niet in de bijlage van de Bal staan, zijn niet beschermd. Dit geldt niet alleen voor exoten, maar ook voor de inheemse zoogdieren huismuis, bruine rat, zwarte rat en mol. Verder zijn ook bosmuis, huisspitsmuis en veldmuis niet beschermd voor zover deze dieren zich in of op gebouwen of daarbij behorende erven of roerende zaken bevinden.

Bescherming is niet absoluut; voor bepaalde belangen kan onder voorwaarden van het beschermingsregime worden afgeweken. Daarnaast geldt in de Ow ook een specifieke zorgplicht voor flora- en faunactiviteiten onder artikel 11.27 van de Bal. Deze specifieke zorgplicht verplicht iedereen die een flora- en fauna-activiteit uitvoert maatregelen te nemen om nadelige gevolgen voor het milieu en de natuur te voorkomen. Als het niet mogelijk is om deze gevolgen volledig te voorkomen, moeten de gevolgen zoveel mogelijk worden beperkt of ongedaan worden gemaakt. Als zelfs dat niet voldoende is, moet de activiteit worden gestaakt als dat redelijkerwijs mogelijk is. In het algemeen zal iemand een specifieke zorgplicht niet overtreden als hij een flora- en fauna activiteit op de gebruikelijke manier uitvoert. Specifiek voor flora- en fauna-activiteiten betekent dit dat er eerst wordt onderzocht of beschermde vogels, dieren of planten aanwezig zijn op de locatie of in de buurt. Als deze aanwezig zijn, moet worden beoordeeld of de activiteit schadelijk kan zijn voor deze soorten en hun leefgebieden. Indien er risico's zijn, moeten preventieve maatregelen worden getroffen en tijdens de activiteit moeten de effecten van deze maatregelen worden gecontroleerd. Als de nadelige gevolgen niet worden voorkomen, moet de activiteit worden gestopt of moeten herstelmaatregelen worden getroffen. Daarnaast verplicht artikel 11.23 van de Bal dat iedereen die een wild dier doodt of vangt, ervoor moet zorgen dat het dier niet onnodig lijdt. Dit betekent dat bij het jagen of beheren van wilde dieren altijd maatregelen moeten worden genomen om onnodig lijden te voorkomen en het welzijn van de dieren zoveel mogelijk te waarborgen. Ook artikel 2.1 van de Wet Dieren sluit hierop aan, deze verbiedt om zonder redelijk doel of met overschrijding van hetgeen ter bereiking van zodanig doel toelaatbaar is, bij een dier pijn of letsel te veroorzaken dan wel de gezondheid of het welzijn van het dier te benadelen.

2.1.3 Staat van instandhouding

Eén van de voorwaarden van artikel 8.74 onder j,k en l, Bkl is dat de activiteit geen afbreuk doet aan het streven de populaties van de betrokken soort in hun natuurlijke verspreidingsgebied in een gunstige staat van instandhouding (hierna: GSvl) te laten voortbestaan. Een soort bevindt zich in een 'gunstige staat van instandhouding' wanneer:

- Uit populatie dynamische gegevens blijkt dat de betrokken soort nog steeds een levensvatbare component is van de natuurlijke habitat waarin hij voorkomt, en dat vermoedelijk op lange termijn zal blijven;
- Het natuurlijke verspreidingsgebied van die soort niet kleiner wordt of binnen afzienbare tijd lijkt te zullen worden;
- Er een voldoende grote habitat bestaat en waarschijnlijk zal blijven bestaan om de populaties van die soort op lange termijn in stand te houden.

Volgens Bastmeijer (2018²) vertaalt dit zich naar vier parameters: (1) verspreidingsgebied, (2) populatie, (3) leefgebied (oppervlakte van habitat, geschiktheid van habitat voor soorten, structuur en functies van habitats) en (4) toekomstperspectief. In de fbplannen worden deze parameters getoetst en evenals binnen de beoordeling van ontheffingsaanvragen.

2.1.4 Jacht en landelijke vrijstellingen

Voor het verontrusten of doden van in het wild levende dieren is toestemming nodig van het Ministerie van Landbouw, Natuur en Voedselkwaliteit of van de provincie. Dit gebeurt via jacht, vrijstellingen, vergunningen en/ of opdrachten. De *jacht* is een eeuwen oude manier van voedselvoorziening. Tegenwoordig zijn hier duidelijke regels voor opgesteld. Het jachtrecht is gebonden aan het eigendomsrecht. Iemand die beschikt over het jachtrecht wordt jachthouder genoemd. Iedere grondeigenaar is in beginsel dus jachthouder op zijn eigen grond. De grondeigenaar kan het jachtrecht door verhuur aan een ander overdragen, die dan uitvoering kan geven aan dit jachtrecht. Jachthouders dienen zorg te dragen voor een balans tussen het voorkomen van schade aan met name landbouwgewassen en een redelijke wildstand, artikel 11.65 Bal. Er mag alleen gejaagd worden op de wildsoorten, die in de Ow bepaald zijn. In Nederland zijn dat vijf wildsoorten: houtduif, konijn, haas, wilde eend en fazant. Voor elk van deze soorten geldt een specifiek jachtseizoen (Tabel 2). Minister voor Natuur en Stikstof heeft op 26 juli 2022 besloten³ het jachtseizoen van 2022/23 voor het konijn te sluiten. Opening van jacht is een ministeriële bevoegdheid, dit plan is daaraan volgend.

Tabel 2 Jachtseizoenen per wildsoort (artikel 4.17 Omgevingsregeling)	
Wildsoort	Jachtseizoen
fazantenhaan	15 oktober tot en met 31 januari
fazantenhen	15 oktober tot en met 31 december
haas	15 oktober tot en met 31 december
houtduif	15 oktober tot en met 31 januari
konijn	15 augustus tot en met 31 januari - niet geopend
wilde eend	15 augustus tot en met 31 januari

Schadebestrijding van bepaalde diersoorten is nodig, omdat dieren één of meerdere wettelijke belangen schaden (verder uitgewerkt in hoofdstuk 2.1.6).

² Bastmeijer, 2018. Onderzoek naar de betekenis van 'de gunstige staat van instandhouding'. [Gelderland.notubiz.nl/document/6515266/1/Legal_Advice_for_Nature_Onderzoek_naar_de_betekenis_van_%E2%80%98de_gunstige_staat_van_instandhouding_%28PS2018-372%29](https:// Gelderland.notubiz.nl/document/6515266/1/Legal_Advice_for_Nature_Onderzoek_naar_de_betekenis_van_%E2%80%98de_gunstige_staat_van_instandhouding_%28PS2018-372%29)

³ Kamerbrief minister voor Natuur en Stikstof van 14 april 2022, kenmerk DGNVLG-S / 22127219

De minister heeft bepaalde diersoorten landelijk vrijgesteld, artikel 11.43 (Vogelrichtlijn) en artikel 11.57 (overige soorten), Bal. Deze diersoorten mogen het gehele jaar bestreden worden. Landelijk vrijgestelde soorten zijn:

- Canadese gans
- houtduif
- kauw
- konijn
- vos
- zwarte kraai

Uitvoering kan plaatsvinden door de grondgebruiker of een ander, in veel gevallen de jachthouder, op basis van een grondgebruikersverklaring. Naast de landelijke vrijstelling zijn GS ook bevoegd om diersoorten provinciaal vrij te stellen (zie hoofdstuk 2.2.4).

2.1.5 Wettelijke belangen

Op grond van de Ow, artikel 8.74j lid b Bal, kan de provincie in het kader van schadebestrijding of faunabeheer van beschermde vogels met het oog op de volgende belangen een vergunning of vrijstelling verlenen:

1. In het belang van de volksgezondheid of de openbare veiligheid,
2. in het belang van de veiligheid van het luchtverkeer,
3. ter voorkoming van belangrijke schade aan gewassen, vee, bossen, visserij of wateren.
4. ter bescherming van flora en fauna,
5. voor onderzoek of onderwijs, het uitzetten of herinvoeren van soorten, of voor de daarmee samenhangende teelt, of,
6. om het vangen, het onder zich hebben of elke andere wijze van verstandig gebruik van bepaalde vogels in kleine hoeveelheden selectief en onder strikt gecontroleerde omstandigheden toe te staan.

Voor de zogenoemde strikt beschermde soorten van bijlage IV van de Habitatrichtlijn, bijlage II van de Conventie van Bern en Bijlage I van de Conventie van Bonn zijn dat de volgende belangen (artikel 8.74k lid b, Bal):

1. In het belang van de bescherming van de wilde flora en fauna en van de instandhouding van de natuurlijke habitats;
2. ter voorkoming van ernstige schade aan met name de gewassen, veehouderijen, bossen, visgronden en wateren en andere vormen van eigendom;
3. in het belang van de volksgezondheid, de openbare veiligheid of andere dwingende redenen van groot openbaar belang, met inbegrip van redenen van sociale of economische aard en met inbegrip van voor het milieu wezenlijke gunstige effecten;
4. voor onderzoek en onderwijs, repopulatie of herintroductie van deze soorten, of voor de daartoe benodigde kweek, met inbegrip van de kunstmatige vermeerdering van planten; of
5. om het onder strikt gecontroleerde omstandigheden mogelijk te maken op selectieve wijze en binnen bepaalde grenzen een beperkt, bij de ontheffing of vrijstelling vastgesteld aantal van bepaalde dieren van de aangewezen soort te vangen of onder zich te hebben, onderscheidenlijk een beperkt bij de ontheffing of vrijstelling vastgesteld aantal van bepaalde planten van de aangewezen soort te plukken of onder zich te hebben;

Voor alleen vanuit nationaal oogpunt beschermde zoogdieren komen daar ten opzichte van hierboven genoemde belangen voor strikt beschermde soorten de volgende belangen bij (artikel 8.74l lid b Bal):

6. in het kader van de ruimtelijke inrichting of ontwikkeling van gebieden, daaronder begrepen het daarop volgende gebruik van het ingerichte of ontwikkelde gebied;
7. voor het voorkomen van schade of overlast, met inbegrip van schade aan sportvelden, schietterreinen, industrieterreinen, kazernes of begraafplaatsen;
8. voor het beperken van de omvang van de populatie van in het wild levende dieren, in verband met door deze dieren ter plaatse en in het omringende gebied veelvuldig veroorzaakte schade of in verband met de maximale draagkracht van het gebied waarin de dieren zich bevinden;

9. voor het voorkomen of bestrijden van onnodig lijden van zieke of gebrekkige dieren;
10. in het kader van bestendig beheer of onderhoud in de landbouw of bosbouw;
11. in het kader van het bestendig beheren of onderhouden van vaarwegen, watergangen, waterkeringen, waterstaatswerken, oevers, luchthavens, wegen, spoorwegen of bermen, of in het kader van natuurbeheer;
12. in het kader van het bestendig beheren of onderhouden van de landschappelijke kwaliteiten van een bepaald gebied; of
13. in het algemeen belang.

2.1.6 Faunabeheer en dierenwelzijn

Faunabeheer en dierenwelzijn kunnen op gespannen voet staan. Uit het stelsel van wet en regelgeving is af te leiden, dat het doden van in het wild levende beschermde diersoorten slechts als uiterste middel is gerechtvaardigd. Dit betekent dat dodende maatregelen slechts worden toegepast indien de volgende uitgangspunten van toepassing zijn:

- **Noodzaak van de activiteit:** De activiteit moet noodzakelijk zijn vanwege specifieke (wettelijke) belangen.
- **Geen andere bevredigende oplossing:** De vergunning mag alleen worden verleend als er geen andere bevredigende oplossing mogelijk is die redelijkerwijs minder schadelijk is voor de betrokken soorten.
- **Geen negatieve invloed op populaties:** De activiteit dient de gunstige staat van instandhouding van de betrokken populaties in hun natuurlijke verspreidingsgebied te laten voortbestaan. Dit betekent dat de activiteit niet mag leiden tot een verslechtering van de staat van instandhouding of het het komen tot een gunstige staat van instandhouding significant mag hinderen.

De Ow kent ook een specifieke zorgplicht voor flora- en faunactiviteiten onder artikel 11.27 van de Bal. Deze specifieke zorgplicht verplicht iedereen die een flora- en fauna-activiteit uitvoert maatregelen te nemen om nadelige gevolgen voor het milieu en de natuur te voorkomen. Als het niet mogelijk is om deze gevolgen volledig te voorkomen, moeten de gevolgen zoveel mogelijk worden beperkt of ongedaan worden gemaakt. Onder bepaalde omstandigheden is de jacht gesloten, zoals bepaald in artikel 11.66 Bal. De jacht mag niet worden uitgeoefend voor zonsopgang en na zonsondergang, en ook niet op zondagen, nieuwjaarsdag, tweede paasdag, hemelvaartsdag, tweede pinksterdag en de beide kerstdagen. Daarnaast is jagen verboden op begraafplaatsen, vanaf of vanuit een voertuig, vaartuig of luchtvaartuig, en wanneer de grond met sneeuw bedekt is.

Jachtaktehouders moeten altijd rekening houden met de situatie waarin het dier zich bevindt en zorgvuldig inschatten of het schot trefzeker is, om onnodig lijden te voorkomen. De jacht mag niet worden uitgeoefend op wild dat zich ophoudt op hoger gelegen gedeelten van het terrein door hoge waterstand, in of nabij wakken of bijten in het ijs, of wanneer het dier door onvoldoende bevedering niet kan vliegen. Ook is jagen verboden op uitgeput wild door weersomstandigheden en binnen een straal van 200 meter rond plaatsen waar voer of aas wordt verstrekt om wild te lokken.

2.2 PROVINCIAAL BELEID

2.2.1 Uitvoeringskader Fauna Gelderland

GS zijn op grond van de Ow bevoegd tot het verlenen van vergunningen voor schadebestrijding, overlast en populatiebeheer bij in het wild levende dieren. In het verlengde daarvan zijn GS bevoegd tot het goedkeuren van fbplannen die ter onderbouwing van de vergunningsaanvragen worden opgesteld en zijn vastgesteld door de FBE. In bepaalde gevallen kan het College een opdracht geven tot het uitvoeren van populatiebeheer.

Als de staat van instandhouding van een diersoort op orde is en de wettelijke grondslag duidelijk is, dan kan redelijkerwijs een vorm van faunabeheer plaatsvinden. Dit faunabeheer wordt uitgevoerd ter voorkoming en bestrijding van schade en/of overlast, of om populaties te reguleren. Faunabeheer is daarmee een middel om doelen te helpen bereiken. Ook de jacht in het jachtseizoen wordt gerekend tot het faunabeheer. Jacht is gericht op het bemachtigen en benutten van de vijf wildsoorten, fazant, wilde eend, houtduif, haas en konijn, maar is daarbij ook geen doel op zich. De Ow biedt de kaders voor het faunabeheer en Provinciale Staten en

GS kunnen op onderdelen nader beleid formuleren. Dit is uitgewerkt in de Uitvoeringskader Fauna Gelderland (zaaknummer: 2017-003940), hierin is een verdieping op de volgende thema's uitgewerkt:

- Vrijstellingen en ontheffingen voor schadebestrijding
- Tegemoetkoming in de faunaschade
- Professionalisering van het faunabeheer
- Grote hoefdieren
- Soorten die zich sterk ontwikkelen
- Ganzen

De beleidsvisie van de provincie is dat schadebestrijding waarbij dieren worden gedood terughoudend moet worden toegepast. Dat wil zeggen alleen indien preventieve maatregelen redelijkerwijs niet haalbaar zijn en bij het verjagen het aantal te doden dieren zoveel mogelijk wordt beperkt. Daarbij wordt door de provincie in relatie tot schade aan landbouwgewassen ook de norm aangehouden, dat in enig jaar tenminste €10.000,- faunaschade aan landbouwgewassen moet zijn veroorzaakt door de betreffende diersoort om überhaupt tot vergunningsverlening over te gaan. Dergelijke handelingen in het kader van schadebestrijding moeten dan plaatsvinden in een samenhangende aanpak van populatiebeheer door de FBE, jacht door jachthouders en gerichte schadebestrijding door of namens grondgebruikers.

Het uitvoeren van populatiebeheer is per definitie een activiteit die veel planmatige afstemming vergt door de FBE met de WBE's. Populatiebeheer vindt in beginsel altijd via de jachthouder plaats. Als gevolg van de uitvoering van de loketfunctie door de FBE (zie hoofdstuk 2.2.5) worden slechts in uitzonderlijke gevallen vergunningen rechtstreeks aan individuele aanvragers verleend.

2.2.2 Omgevingsverordening Gelderland

De Omgevingsverordening geeft invulling aan de maatschappelijke opgaven uit de provinciale Omgevingsvisie. Het bevat alle provinciale regels voor de fysieke leefomgeving. Dit kunnen regels zijn over activiteiten, bijvoorbeeld regels over activiteiten in natuurgebieden. In uitzonderlijke gevallen kan de provincie ook regels stellen over de toedeling van functies aan locaties.

De regels kunnen een uitwerking zijn van omgevingswaarden die de provincie in de omgevingsverordening heeft opgenomen.

Hoofdstuk 3.7 van de Omgevingsverordening van Gelderland betreft natuur. Hier staan verschillende opgestelde regels voor o.a. vrijstellingen, rapportage verplichtingen, de FBE, fbplannen en WBE's.

Zo staat er in de verordening dat er in Gelderland slechts één FBE is. Het werkgebied van de FBE bevat het grondgebied van de provincie Gelderland, met uitzondering van terreinen waar de kroondrager als bedoeld in artikel 6.4 van het Omgevingsbesluit op het Kroondomein gerechtigd is tot het uitoefenen van de jacht. Het Kroondomein het Loo heeft haar eigen Faunabeheereenheid. Bevoegd gezag voor deze gronden is de minister van Natuur en Stikstof.

Daarnaast wordt gesteld dat de FBE aan de WBE's binnen het werkgebied van de FBE telprotocollen beschikbaar stelt ten behoeve van de tellingen. Een WBE is verplicht deze telprotocollen uit te voeren. Een fbplan heeft een looptijd van zes jaar, GS mag deze duur eenmalig verlengen met maximaal 12 maanden. Daarnaast zijn er nog algemene eisen opgesteld voor fbplannen en aanvullende eisen met betrekking tot de beperking van de omvang van populaties.

Tot slot strekt de zorg van een WBE zich uit over een aaneengesloten oppervlakte van ten minste 5.000 hectare binnen de provincie Gelderland en dragen WBE's de zorg over het uitvoeren van de tellingen en de organisatie van het faunabeheer binnen haar werkgebied.

Voor de Omgevingsverordening [klik hier](#)

2.2.3 Vrijstellingen, opdrachten en vergunningen

Provinciale vrijstellingen

De provincie kan ook diersoorten op de vrijstellingslijst plaatsen. Het is dan toegestaan diersoorten te verjagen en onder bepaalde voorwaarden te doden. Provincie Gelderland heeft de veldmuis vrijgesteld voor het opzettelijk doden en vaste voorplantingsplaatsen of rustplaatsen opzettelijk te beschadigen of te vernielen. De vrijstelling geldt gedurende het hele jaar (jaarrond) ter voorkoming van belangrijke schade aan gewassen (bedrijfsmatige graslandpercelen) en andere eigendommen. Het toegestane middel is inundatie, het opzettelijk onder water zetten van een gebied.

Vergunningen

Naast deze vrijstellingen is het ook mogelijk om een vergunning aan te vragen. Vergunningen, van in de Wet genoemde verboden, worden verleend voor specifiek omschreven situaties ter voorkoming van schade veroorzaakt door diersoorten.

Vergunningen worden ook uitgegeven voor faunabeheer. Soms is het noodzakelijk om populatiebeheer op te stellen. Zo wordt o.a. voor de wilde zwijnenpopulatie op een niveau gehouden waarbij aantallen zijn afgestemd in relatie tot economische-, ecologische- en veiligheidsbelangen. Vergunningen worden vaak afgegeven aan de FBE, vaak ondersteunt door een fbplan. Ook grondgebruikers (eigenaren of pachters) kunnen bij dreigende schade een vergunning aanvragen.

Het college van GS kan vergunningen verstrekken (een vergunning voor een flora- en fauna activiteit) als dit nodig wordt geacht. Volgens de Ow moet er dan aan drie criteria worden voldaan:

- **Noodzaak van de activiteit:** De activiteit moet noodzakelijk zijn vanwege specifieke (wettelijke) belangen.
- **Geen andere bevredigende oplossing:** De vergunning mag alleen worden verleend als er geen andere bevredigende oplossing mogelijk is die redelijkerwijs minder schadelijk is voor de betrokken soorten.
- **Geen negatieve invloed op populaties:** De activiteit dient de gunstige staat van instandhouding van de betrokken populaties in hun natuurlijke verspreidingsgebied te laten voortbestaan. Dit betekent dat de activiteit niet mag leiden tot een verslechtering van de staat van instandhouding of het het komen tot een gunstige staat van instandhouding significant mag hinderen.

De FBE heeft meerdere actieve vergunningen voor populatiebeheer en schadebestrijding. De FBE kan vergunningen aanvragen namens WBE's of andere partijen. Derden kunnen ook zelf een vergunning aanvragen, hiervoor betalen zij dan een behandelbedrag. De FBE heeft de vigerende vergunningen op de website gepubliceerd, [**klik hier**](#).

Opdracht

GS kunnen aan de FBE of WBE's, of aan andere samenwerkingsverbanden van personen, of aan personen opdracht geven wanneer er geen andere oplossingen zijn, om de stand van bepaalde diersoorten of verwilderde dieren te beperken. Dat kan op grond van een aantal belangen die in de wet zijn genoemd, bijvoorbeeld in relatie tot schade aan openbare veiligheid, volksgezondheid of voorkoming van schade. De opdracht wordt bijvoorbeeld ingezet om aangereden wilde dieren uit hun lijden te verlossen of niet-inheemse diersoorten (exoten) en /of verwilderde dieren te bestrijden. De FBE beschikt over opdrachten voor onbepaalde tijd voor de volgende diersoorten:

- moeflon (zaaknr 2019-012922 publicatie 29 april 2020)
- wasbeer (zaaknr. 2019-000671 publicatie 12 september 2019)
- marterhond (zaaknr. 2019-000671 publicatie 12 september 2019)
- muntjak (zaaknr. 2019-000671 publicatie 12 september 2019)
- Amerikaanse nerts (zaaknr. 2019-000671 publicatie 12 september 2019)
- rosse stekelstaart (zaaknr. 2019-000671 publicatie 12 september 2019)
- Nijlgans (zaaknr. 2019-000671 publicatie 12 september 2019)
- verwilderde duif (zaaknr 2021-001132 publicatie 12 mei 2021)
- verwilderde gans (zaaknr 2021-001132 publicatie 12 mei 2021)

Exoten. zijn diersoorten (of flora) die van oorsprong niet uit Nederland (Europa) komen. Een exoot die schadelijk is voor de inheemse fauna (of flora) wordt ook wel een invasieve exoot genoemd. Sinds 1 januari 2015 is in de Europese Unie de EU-verordening 1143/2014⁴ van kracht. Deze verordening heeft als doel de introductie, verspreiding en impact van invasieve exoten in Europa te beperken. Centraal in de verordening staat een lijst van soorten waarvan de negatieve effecten zodanig zijn dat gezamenlijk optreden op het niveau van de Europese Unie gewenst is. Per 3 augustus 2016 geldt een Europees verbod op bezit, handel, kweek, transport en import van een aantal schadelijke exotische planten en dieren. Deze soorten staan op de zogenaamde Unielijst. De provincies zijn verantwoordelijk voor de aanpak van de invasieve exoten die in 2016 of daarna op de Unielijst zijn.

2.2.4 Eén loketfunctie

In de Ow hebben FBE's een belangrijke coördinerende rol in de uitvoering van het planmatige faunabeheer. Naast vergunningen en opdrachten zijn ook de jacht en vrijstelling onderdeel uit gaan maken van de door FBE's opgestelde en door provincies goedgekeurde fbplannen. De provincie stelt vast waar het fbplan aan dient te voldoen.

In kader van de verdere professionalisering van FBE Gelderland, vervult zij een één loketfunctie. Hierdoor zijn alle faunabeheer gerelateerde vragen en vergunningsverzoeken gecentreerd op één punt, zoals beschreven in het faunabeleid van provincie Gelderland. Hiermee wordt het proces geoptimaliseerd en versneld. Door advies te geven over de faunabeheer gerelateerde zaken verzorgt de FBE een meer voorbereidende taak. De toepassing van haar kennis en deskundigheid zorgt daarbij voor meer samenhang tussen de vergunningsverzoeken en het planmatig benaderen daarvan. Door de wettelijk verankerde centrale rol in het faunabeheer kan de FBE haar deskundigenrol bij de monitoring van de ontwikkeling van soorten en schade verder uitbouwen.

2.3 MACHTIGINGEN

Als er een vergunning verstrekt is, wordt deze door de FBE omgezet tot in een machtiging tot het uitvoeren van een vergunning; kortweg de machtiging. Er zijn vier verschillende type machtigingen waar gebruik van gemaakt kan worden namelijk:

- Algemene machtiging
- Perceelsgebonden machtiging
- Grofwildmachtiging
- Gebiedsgebonden machtiging

Een *algemene machtiging* wordt afgegeven aan de jachthouder op jachtveld niveau, deze machtiging heeft vooral als doel het voor jachthouders en hun medegebruikers mogelijk maken om populatiebeheer (reductie) op jachtveldniveau uit te voeren, zoals bijvoorbeeld de reductie van ganzen. Algemene machtigingen worden in beginsel door de WBE aan de jachthouder doorgeschreven. De WBE heeft hierbij een coördinerende rol. Op jachtveldniveau afgegeven machtigingen kunnen door de jachthouder aan derde op naam doorgeschreven worden. Dit kan zowel digitaal als handmatig plaatsvinden. Doorgeschreven machtigingen mogen zelfstandig door de betreffende uitvoerder uitgevoerd worden, mits deze digitaal aan de jachthouder is gekoppeld. Wanneer de machtiging schriftelijk is doorgeschreven dient de jachthouder of een toestemming om te jagen buiten gezelschap aanwezig te zijn. De jachthouder van het betreffende veld blijft verantwoordelijk voor de uitvoering en bijbehorende rapportage. Uitvoerders dienen te allen tijde een machtiging bij zich te hebben en zich aan de voorwaarde van de betreffende machtiging te houden.

⁴ <https://eur-lex.europa.eu/legal-content/NL/TXT/?uri=CELEX%3A32014R1143>

De *perceelsgebonden machtiging* is bedoeld voor het bestrijden of voorkomen van schade aan specifieke gewassen of belangen. Bijvoorbeeld veroorzaakt door konijnen in de fruitteelt of bij graafschade aan dijklichamen. Perceelsgebonden machtigingen worden verstrekt aan grondgebruikers in combinatie met de uitvoerders (jagers) in die situaties waarin algemene machtigingen niet volstaan. Ook deze machtiging kan digitaal worden doorgeschreven wanneer de grondgebruiker daarvoor toestemming heeft gegeven. (zie procedure Algemene Machtiging)

Grofwildmachtiging wordt afgegeven voor het beheren van de grote hoefdieren. Dit beheer gebeurt op jachtveldniveau en heeft betrekking op populatiebeheer van damherten, edelherten, moeflons, reeën en wilde zwijnen. Het afmelden gebeurt middels door de FBE verstrekte unieke nummers en bijhorende wildmerken. De coördinatie voor het uitgeven van de grofwildmachtigingen ligt bij de WBE's.

Op jachtveldniveau afgegeven machtigingen kunnen door de jachthouder aan derde op naam doorgeschreven worden. Dit kan zowel digitaal⁵ als handmatig plaatsvinden. Doorgeschreven machtigingen mogen zelfstanding door de betreffende uitvoerder uitgevoerd worden. De jachthouder van het betreffende veld blijft eindverantwoordelijke voor de uitvoering en bijbehorende rapportage. Uitvoerders dienen te allen tijde een machtiging bij zich te hebben en zich aan de voorwaarde van de betreffende machtiging te houden.

Tot slot zijn er *gebiedsgebonden machtigingen*, zoals de naam al vermeld zijn dit machtigingen die gelden voor bepaalde gebieden. Deze machtiging is bedoeld om knelpunten in probleemgebieden op te lossen en worden rechtstreeks aan de uitvoerders (jachtaktehouders of andere uitvoerders) verstrekt in die gevallen waar de overige machtigingen niet voldoen. Ook deze machtiging is zowel digitaal als schriftelijk door te schrijven overeenkomstig de voorwaarde van de algemene machtiging.

Daar waar in bovenstaande toelichting op de uitvoering van de machtiging wordt gesproken hanteert de FBE de volgende definitie van jachtveld:

Jachtvelden worden door de FBE erkend als een aaneengesloten, afgebakend en geregistreerd gebied dat voldoet aan de eisen zoals opgenomen in artikel 11.76 Bal. Dit betekent dat de jachthouder de zorg heeft dat het jachtveld in het faunaregistratiesysteem op basis van jachthuurovereenkomsten is ingetekend en wat als gebied aan de wettelijke afmetingen en voorwaarde voldoet.

Velden die niet aan de voorwaarden voldoen dienen als zelfstandig jachtveld te worden ingetekend. Afhankelijk van de oppervlakte en afmetingen is al dan niet bejaging en uitvoering geven aan beheer en schadebestrijding met het geweer of andere jachtmiddelen zoals jachtvogels, fret en buidel of vangkooien toegestaan.

2.4 VAN FAUNABELEID NAAR FAUNABEHEER

Het wettelijk kader voor het provinciale faunabeleid wordt gevormd door de Ow. Het faunabeleid is verder geconcretiseerd in o.a. de Omgevingsverordening Gelderland (zaaknr. 2016-002242) en middels het Uitvoeringskader Fauna Gelderland (zaaknr. 2017-003940). De provincie heeft daarin verschillende uitgangspunten m.b.t. faunabeleid nader uitgewerkt. De Ow en het uitvoeringskader bepalen de uitgangspunten voor nieuwe fbplannen.

Een fbplan dat onder de Ow valt heeft in Gelderland een looptijd van zes jaar. De FBE stelt fbplannen op (per diersoort of per groep diersoorten) die planmatige coördinatie van jacht, schadebestrijding en beheer onderbouwen. Het FBE-bestuur stelt in gezamenlijkheid de fbplannen vast, het is aan GS te toetsen op de inhoudelijke vereisten, zoals bepaald in artikel 6.2 Omgevingsbesluit en de fbplannen goed te keuren. Vervolgens kan GS aan de FBE vergunningen verlenen. Naast een vergunning kan GS ook opdracht verlenen. Aan een opdracht hoeft geen fbplan en of aanvraag ten grondslag te liggen.

De FBE verleent WBE's die daartoe zijn gerechtigd machtigingen van vergunningen en opdrachten. De WBE's schrijven deze algemene machtigingen (AM) vervolgens door naar hun jachthouders. Zij kunnen op hun beurt jachtaktehouders (op jachtveld-niveau) inschakelen om hen bij te staan bij de uitvoering van het faunabeheer.

⁵ Digitale koppeling in ontwikkeling, thans alleen nog schriftelijk doorgeschreven.

De machtiginghouder is voor de FBE het aanspreekpunt. Grondgebruikers met schadepercelen die buiten jachtvelden vallen kunnen rechtstreeks bij de FBE een zogenaamde perceelsgebonden machtiging (PM) aanvragen. In bepaalde gevallen kan de FBE ervoor kiezen dit niet te doen, bijvoorbeeld als er sprake is van planmatig beheer. Het actief inzetten van een machtiging verplicht de gebruiker tot het terugkoppelen van de genomen maatregelen.

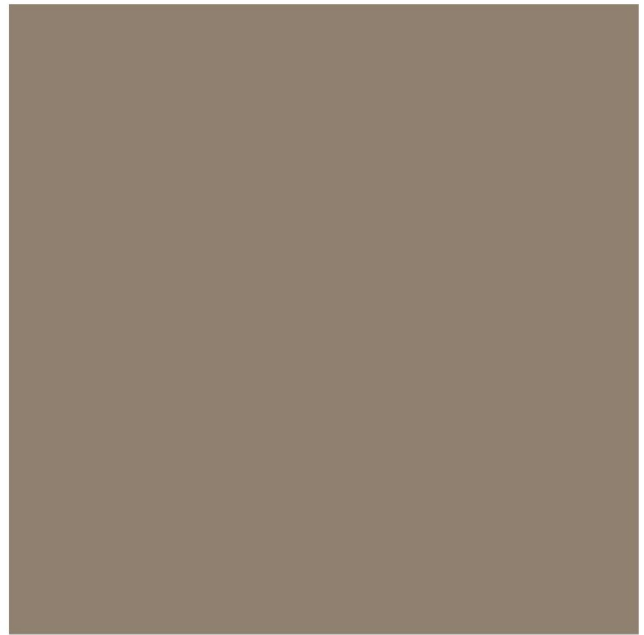

DEEL 2

FAUNABEHEERPLAN

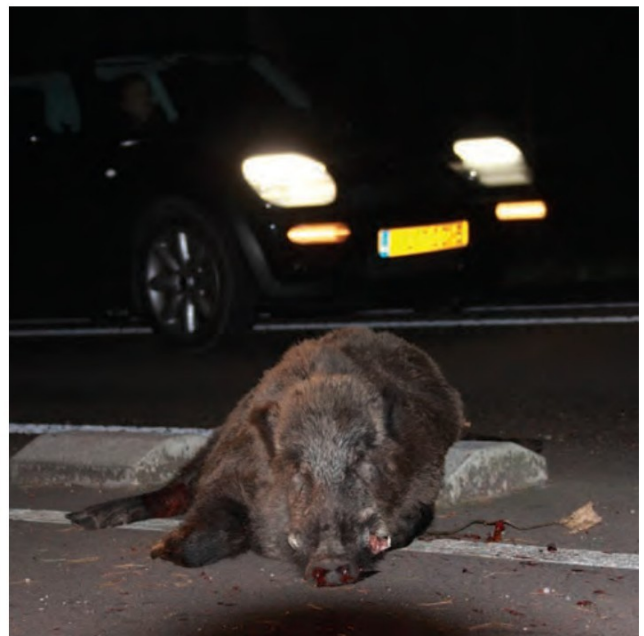

3. SCHADE AAN WETTELIJKE BELANGEN

Op basis van de Ow is vrijstelling of vergunning voor een flora- en fauna activiteit mogelijk voor soorten van de Vogelrichtlijn, strikt beschermde soorten (Bijlage IV Habitatrichtlijn, bijlage II Conventie van Bern, bijlage I Conventie van Bonn) of vanuit nationaal oogpunt beschermde zoogdieren. In hoofdstuk 2.1.6 zijn deze belangen benoemd. Deze belangen zullen in dit hoofdstuk besproken middels voorbeelden en, waar mogelijk, onderbouwd met schadecijfers.

3.1 VOLKSGEZONDHEID

Bij een risico voor de volksgezondheid gaat het vanuit de Ow met name om het risico op overdracht van ziektes via dieren op mensen. Wanneer er sprake is van een landelijk risico, is het aan de Minister van Economische Zaken hierop maatregelen te nemen. Wanneer sprake is van een lokale aantasting van de volksgezondheid kan een zorgvuldig onderbouwde aanvraag ingediend worden bij de FBE.

In sommige gevallen is het mogelijk de directe bedreiging af te wenden door hekken en/of netten te plaatsen. Dit is echter niet in alle gevallen mogelijk. Wanneer er een gevaar voor de volksgezondheid optreedt als gevolg van het gedrag van bepaalde dieren, dan rest niets anders dan de betreffende dieren ter plaatse weg te nemen. Of dit volstaat met het verplaatsen van het dier of het doden van het dier wordt per situatie beoordeeld.

Een voorbeeld van een dier die de volksgezondheid kan schaden is de vos, namelijk via de vossenlintworm of via rabiës. Ook watervogels kunnen een risico vormen voor de volksgezondheid. Bij zwemwateren kunnen zij gastheer zijn van de parasiet *Cercariën dermatitis* (zwemmersjeuk). Uitwerpselen van ganzen, zwanen en andere watervogels bevatten verschillende soorten bacteriën die diarree, gastro-enteritis of verschijnselen van voedselvergiftiging veroorzaken.

3.1.1 Mitigerende maatregelen volksgezondheid

Er zijn geen standaard alles overkoepelende mitigerende maatregelen die kunnen voorkomen dat het wettelijke belang 'volksgezondheid' wordt geschaad. Dit zal per diersoort en/of situatie moeten worden beoordeeld.

Zo kan het risico op hondsdoelheid beperkt worden door niet te veel vossen te hebben in een gebied. De Wereldgezondheidsorganisatie heeft de norm op 2 tot 10 vossen per 1.000 hectare gesteld⁶. Echter komt hondsdoelheid onder vossen al jaren niet voor in Nederland. Wel zijn in de grensstreken met Duitsland meldingen bekend van besmette vossen met de 'ziekte van Carré', ook wel hondsziekte genoemd. Deze kan overslaan op huisdieren, maar is weer niet direct besmettelijk voor de mens.

In geval van een botulisme-uitbraak onder (water-)dieren dient de visserij en de handel gewezen te worden op de mogelijkheid van visbotulisme (type E). Het ruimen van de kadavers dient volgens de geldende richtlijnen te geschieden, waarbij huidcontact vermeden moet worden. Indien botulinustoxine type B of E wordt geconstateerd dient een algeheel zwemverbod uit te gaan⁷.

⁶ <https://zoek.officielebekendmakingen.nl/kst-28000-XIV-80.html>

⁷ <https://lci.rivm.nl/richtlijnen/botulisme>

3.2 OPENBARE VEILIGHEID

Het belang openbare veiligheid betreft directe en indirecte dreigingen als gevolg van een dier of zijn gedrag. Directe dreigingen zijn situaties waar het dier zelf de bedreiging vormt, bijvoorbeeld bij overstekende dieren kan de verkeersveiligheid in het geding komen. Indirecte dreiging ontstaan als gevolg van het gedrag van dieren, zoals bijvoorbeeld het graven van holen en gaten in dijklichamen. Hieronder worden een aantal openbare veiligheidsaspecten besproken.

3.2.1 Verkeersveiligheid

De verkeersveiligheid komt in het geding als dieren wegen oversteken. Dit is gevaarlijk voor de mens en vaak dodelijk voor het dier. De bestuurder van de auto kan door zijn reactie een gevaarlijke verkeerssituatie (uitwijken of remmen) veroorzaken. Bij de betrokken voertuigen is vaak sprake van bliksschade en soms ook lichamelijk letsel van inzittenden. Over de omvang van de bliksschade is weinig bekend, omdat er geen registratie van plaatsvindt. Stichting Wildaanrijdingen Nederland schat de schade bij aanrijdingen met grote hoefdieren op €2.500 per geval. Om schade en letsel te voorkomen is het gewenst om overstekende dieren te weren op (drukkere) wegen. Dit kan o.a. middels het plaatsen van rasters. Maar soms is het ook nodig om de dieren op die plek weg te nemen. Vooral grofwild zorgt voor gevaarlijke situaties, doordat er een kans bestaat dat ze door de voorruit in de auto belanden, met gevolgen van dien voor de inzittenden.

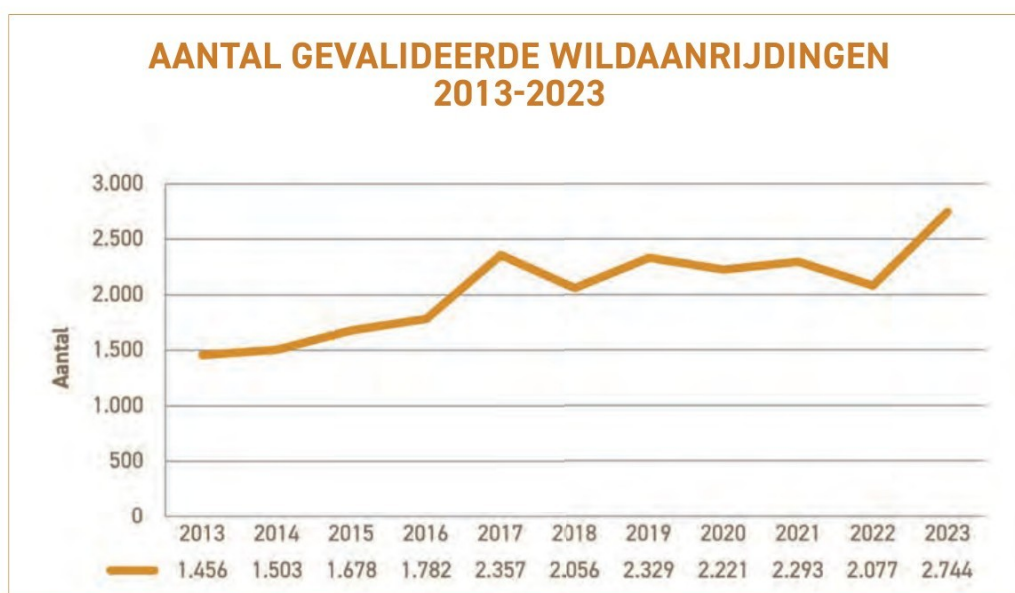

Figuur 3 Aantal gevalideerde wildaanrijdingen per kalenderjaar van 2013 t/m 2023 in Gelderland

Er worden jaarlijks rond de 2.000 dieren geregistreerd als aangereden in Gelderland (Figuur 3). Het betreft een registratie van de grote hoefdieren aangevuld met vos, das en sinds kort ook de wolf. Echter, lang niet alle aanrijdingen worden geregistreerd in Boa Registratie Systeem/Fauna Registratie Systeem, vooral de kleinere (zoog)dieren worden vaak niet gemeld.

Voor de kleinere dieren (konijn, gans, marter etc.) geldt dan ook dat deze meestal dood gereden worden zonder consequenties voor de mens, mits zij niet uitwijken. Bij grotere diersoorten (vanaf de das) ligt dit anders. De pieken in de grafiek zijn vooral te wijten aan een toename van aanrijdingen met wilde zwijnen in bepaalde jaren. In de jaren met deze pieken was er een bijzonder hoog aantal wilde zwijnen, wat vaak samenhangt met een voorafgaand mastjaar. Door het voedseltekort zijn de wilde zwijnen in het jaar erna actiever op zoek naar voedsel, wat leidt tot meer aanrijdingen.

Gemiddeld 78% van de gevalideerde aanrijdingen betreft grofwild (ree, moeflon, damhert, edelhert en wild zwijn). Meer dan de helft daarvan (gemiddeld 56%) zijn aanrijdingen met reeën (Figuur 4). Voor exacte aantallen zie Tabel 3. In 2022 lagen de aanrijdingen met wilde zwijnen ongeveer 70% lager ten opzichte van het voorgaande jaar, wat duidelijk het effect van een lagere populatiestand laat zien. Dit onderstreept het belang van het naleven van de afgesproken doelstand.

GEVALIDEERDE AANGEREDEN DIERSOORTEN 2013-2023

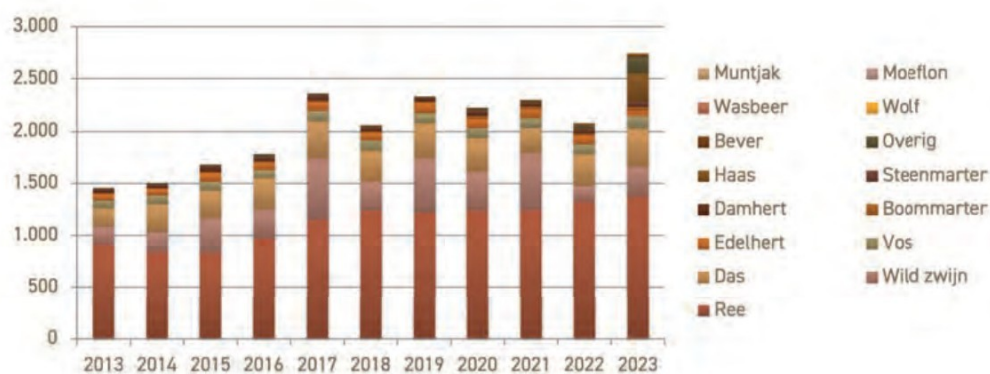

Figuur 4 Provinciaal aantal gevalideerde aanrijdingen per diersoort van 2013 t/m 2023

Tabel 3 Aantal gevalideerde aanrijdingen voor de meest geregistreerde diersoorten van 2013 t/m 2023

Diersoort	2013	2014	2015	2016	2017	2018	2019	2020	2021	2022	2023
Ree	909	841	830	973	1.150	1.236	1.223	1.242	1.245	1.320	1.374
Wild zwijn	175	187	333	273	586	281	518	372	547	158	286
Das	174	269	269	307	356	296	334	319	236	299	366
Vos	75	89	84	74	98	98	92	96	98	98	123
Edelhert	62	60	85	70	81	79	101	91	80	85	46
Boomarter	13	10	9	14	18	11	13	29	23	20	31
Damhert	17	14	37	18	27	22	20	17	21	16	13
Steenmarter	22	19	17	28	19	11	12	24	13	22	39
Haas	5	1	3	5	10	7	4	11	11	10	274
Overig	4	11	10	20	10	10	8	13	10	37	163
Bever					1	4	4	3	4	6	18
Wolf								1	4	4	10
Wasbeer		1				1			1	1	0
Moeflon		1			1			1		1	0
Muntjak			1					2			1
Totaal	1.456	1.503	1.678	1.782	2.357	2.056	2.329	2.221	2.293	2.077	2.744

Stichting Wildaanrijdingen Nederland (SWN)

Als er een aanrijding heeft plaatsgevonden, dan wordt door de meldkamer van de politie een bij SWN aangesloten deelnemer aan het valwildpiket opgeroepen. Dit zijn vakkundige personen die in het bezit zijn van een jachtakte en een speciaal verlof hebben om eventuele gewonde dieren in het kader van dierenwelzijn snel uit hun lijden te kunnen verlossen. Zij mogen deze dieren ook vervoeren. Is het gewonde dier gevlucht, dan zorgt de deelnemer valwildpiket ervoor dat het gewonde dier wordt opgespoord middels speciaal daarvoor getrainde zweethonden.

Voor de uitvoering van deze handelingen is op verzoek van SWN door de FBE een opdracht aangevraagd om deze handelingen ook zonder toestemming van de grondeigenaar en gebruiker te kunnen uitvoeren. Reden hiervoor is dat het door tijdsdruk veelal niet mogelijk is de grondeigenaar of grondgebruiker te benaderen voor een toestemming. De coördinatie van de valwildafhandeling is geen FBE-taak. De afhandeling van aanrijdingen met dieren heeft in beginsel niets met faunabeheer te maken, omdat het in veel gevallen om door derden op onrechtmatige wijze gedode dieren gaat. Reden dat de opdracht via de FBE loopt is dat de afhandeling van aanrijdingen voor zover daarbij dieren uit het lijden moeten worden verlost, wel op basis van beheer en schadebestrijding gebeurt. In geval hier een geweer aan te pas komt dan is dit alleen voorbehouden aan jachtaktehouders. Zij moeten wel een grondslag hebben om het geweer te mogen gebruiken. Dit is verankerd in de opdracht.

Vliegverkeer

Naast ongelukken met auto's is er ook een risico dat dieren het vliegverkeer in gevaar brengen. Er zijn meerdere vliegvelden in Gelderland zoals Terlet (zweefvliegveld), Deelen (militair) en Teuge (sportvliegtuigen) en kunnen er zich gevaarlijke situaties voor doen als bijvoorbeeld ganzen over start en landingsstrips vliegen of konijnenholen graven op de landingsstrips. Als er gaten en holen op de landingsstrip ontstaan kan een vliegtuigwiel hierin blijven haken tijdens het opstijgen of landen, wat ongelukken kan veroorzaken. In zulke gevallen is het gewenst om de dieren weg te nemen. Vaak kan dit al op basis van een vergunning of op basis van de vrijstelling. Echter, er kunnen zich situaties voordoen (vliegveld gelegen in Natura 2000-gebied) dat er een aanvullende gebiedsvergunning aangevraagd dient te worden.

In 2019 is er een toestemmingsbesluit verleend voor Militair Luchtvaartterrein Deelen. Dit besluit (vergunning) is verleend voor het verstoren, verplaatsen en doden van verschillende vogels en geldig tot 1 juli 2025. Gezien het feit dat Deelen met name gebruikt wordt voor helikopters is het gebruik van de vergunning veelal beperkt tot het verjagen. Wanneer ook vliegtuigen landen wordt door Birdcontrol van de Koninklijke Luchtmacht de monitoring geïntensiveerd. Als gevolg van de huidige situatie in de Oekraïne zijn er meer vliegbewegingen op de militaire vliegvelden derhalve zal de ontheffing in 2025 opnieuw worden aangevraagd.

3.2.2 Mitigerende maatregelen verkeersveiligheid

Om problemen met wilde dieren te voorkomen zijn tal van oplossingen bedacht. Geen van allen biedt echter een waterdichte oplossing. In onderstaand overzicht staan alle voor dit onderzoek relevante maatregelen die in de (internationale) literatuur worden genoemd. De genoemde maatregelen zijn naar doel in te delen in een drietal soort maatregelen:

1. Maatregelen gericht op preventie
2. Verhogen van de aandacht van de (potentieel) benadeelde
3. Verhogen van de bewustwording bij het publiek ("public awareness")

Maatregelen gericht op preventie

Preventieve maatregelen zijn erop gericht om zoveel als mogelijk te voorkomen dat dieren op plekken terechtkomen waar ze niet gewenst zijn. De meest genoemde maatregelen zijn hekwerken (rasters), het aanbrengen van reflectoren of wildspiegels (wegen), het aanbrengen van geurschermen, akoestische middelen en het verlagen van de populatiedichtheid.

Hekken of rasters

In relatie tot de verkeersveiligheid is het plaatsen van rasters in de praktijk de meest toegepaste methode om de aanwezigheid van wilde dieren en daaruit voortvloeiende problemen te voorkomen. De dimensionering van de hekwerken is daarbij belangrijk (hoogte van het hekwerk en de maasgrootte van het gaas) en afhankelijk van het soort dier waar het hek voor wordt aangelegd. Hekwerken die alleen een barrièrewerking bewerkstelligen zijn veelal niet gewenst omdat ze kunnen resulteren in:

- Doorbraakpogingen door het hekwerk door de dieren,
- versnippering van het landschap (fragmentatie), en,
- isolatie van voorheen aaneengesloten populaties.

Reflectoren en wildspiegels

De aanwezigheid van reflectoren en wildspiegels (hierna: reflectoren) is niet bedoeld om oversteken door wilde dieren te voorkomen, maar om het oversteken plaats te laten vinden op momenten dat er geen verkeer op de weg aanwezig is. De reflectoren zijn ontworpen om de dieren vroegtijdig voor aankomend verkeer te waarschuwen. Omdat deze vorm van preventie relatief goedkoop is (de goedkoopste van alle maatregelen) worden reflectoren veelvuldig toegepast. Nadeel van deze vorm van preventie is dat ze het grootste rendement hebben in de schemer en 's nachts. Inmiddels is aangetoond dat deze methode niet effectief is voor het voorkomen van wildaanrijdingen.

Op den duur treedt gewenning bij drukkere wegen op of nemen dieren na lange(re) tijd van aarzelen uiteindelijk toch het risico om over te steken. Het merendeel van de onderzoeken naar de werking van reflectoren toont weinig tot geen lange-termijn effect in de vorm van een structurele vermindering van het aantal aanrijdingen⁸. Reflectoren zijn gevoelig voor scheefstand en vernieling, en dienen voor een goede werking regelmatig schoongemaakt te worden.

Geurschermen

Het beoogde effect van geurschermen is gebaseerd op het feit dat dieren niet in de buurt van gebieden durven te komen als daar de geur van predatoren en/of de mens hangt. De onderzoeken die gedaan zijn met betrekking tot de effectiviteit van geurschermen op het aantal aanrijdingen met wilde dieren zijn echter niet coherent of spreken elkaar zelfs tegen^{9,10}.

Akoestische middelen

Buiten Nederland worden apparaatjes op de markt gebracht die bevestigd moeten worden op de auto of op reflectorpaaltjes, en die door het hoogfrequente geluid dat ze produceren aanrijdingen moeten voorkomen. Tot op heden is er echter geen bewijs gevonden voor de effectiviteit ervan.

Flitslampen

Flitslampen worden wel gebruikt om herten en wilde zwijnen te weren van landbouwpercelen. Dit middel wordt vanwege snelle gewenning echter altijd ingezet in combinatie met andere middelen.

Verlagen van de maximum snelheid

Afwaarderen van de snelheidsregime lager dan 80 km/uur is effectief om aanrijdingen met grote hoefdieren te voorkomen. Dit betekent dat betreffende wegen vaak opnieuw moeten worden ingericht om verkeersdeelnemers ook daadwerkelijk zich aan de snelheidslimiet te houden. Naast de daarbij behorende kosten is ook maatschappelijk en economisch draagvlak nodig voor het afwaarderen van wegen.

Verlagen van de dichtheid

Voor de Veluwe heeft Alterra¹¹ een relatie aangetoond tussen de aanwezige dichtheid van dieren en het aantal aanrijdingen met die diersoort; verlaging van de dichtheid in combinatie met andere mitigerende maatregelen zou derhalve het aantal aanrijdingen verlagen.

Verhogen van de aandacht van de (potentieel) benadeelde

Vegetatiebeheer van de wegbermen

Een aangepast beheer van de bermvegetatie gericht op een betere zichtbaarheid van het dier (waaronder ook het verwijderen van bos en/of struweel en het aanbrengen van een minder aantrekkelijke vegetatie qua voedsel is inbegrepen) kan resulteren in:

- Een betere bewustwording van de weggebruiker ten aanzien van het gevaar van aanrijdingen,
- onaantrekkelijk maken van de habitat voor het betreffende dier,
- een betere zichtbaarheid voor de bestuurder van dieren in de wegberm, en,
- een betere zichtbaarheid van het tegemoetkomende verkeer voor het dier.

Bovendien kan het verwijderen van dekking op de wegbermen voorkomen dat überhaupt dieren naar de wegberm komen. De planning van dit beheer is echter cruciaal omdat na het maaien van grazige vegetaties en/of het afzetten van houtige gewassen een ideaal voedselbiotoop kan ontstaan voor dieren. Verkeerd gepland kan deze maatregel dan zelfs contraproductief werken.

⁸ Molenaar, J.G. de, 1998

⁹ Lutz, W., 2005

¹⁰ Huijser et al, 2008

¹¹ Groot Bruinderink, G.; 2010; Alterra

Bebording

Bebording is gericht op het attenderen van de weggebruiker op de aanwezigheid van een gevaarlijke situatie. Zulke bebording lijkt echter alleen effectief op die plekken waar daadwerkelijk sprake is van regelmatig oversteken door wild. Het neerzetten van bebording op plekken waar nooit wat gebeurt werkt gewenning bij de weggebruiker in de hand, waarna deze het bord gaat negeren^{11 12}. Het neerzetten van bebording als algemene maatregel langs een weg is daarom weinig effectief. Bovendien zijn er geen studies bekend waarbij sprake is van een gunstig lange-termijn effect op het aantal aanrijdingen; automobilisten blijken snel te wennen aan dergelijke bebording. Zeker als die bebording als algemene maatregel regelmatig verdeeld langs de weg worden geplaatst.

Actieve signalering van de snelheid

Hiermee wordt bedoeld dat bebording slechts wordt getoond als door de weggebruiker een bepaalde vooraf ingestelde snelheid wordt overschreden. Dergelijke signalering wordt in Nederland veelal in de vorm van matrixborden uitgevoerd en gebruikt om de bestuurder bewust te maken van de snelheid die op dat moment wordt gereden.

Actieve wildwaarschuwingssystemen

In het geval van actieve wildwaarschuwingssystemen wordt de weggebruiker alleen geattendeerd op een gevaarlijke situatie als er daadwerkelijk ook wild in de wegbermen staat. Het dier wordt gedetecteerd door middel van een zender die een signaal naar een ontvanger verstuurd, waarna bij onderbreking van dit signaal het waarschuwingssysteem wordt geactiveerd. De reikwijdte van de zender bedraagt 50 – 200 meter. Deze wildwaarschuwingssystemen vereisen wel een zorgvuldige installatie, afstelling en onderhoud om foutieve meldingen te voorkomen. Uit onderzoek is gebleken dat, met inachtneming van die voorwaarden, het aantal aanrijdingen met wilde dieren flink (gemiddeld 87%¹³) af kan nemen. Nadelig is dat deze systemen duur zijn en gevoelig voor vernieling.

Verhogen van het publieke bewustzijn in het algemeen

Voorlichting

Vaak is het stedelijke publiek zich niet bewust van de aanwezigheid van wilde dieren in het Nederlandse landschap. Gerichte voorlichting hierover kan de weggebruiker attenderen op het feit dat aanrijdingen met wilde dieren verstrekende gevolgen kunnen hebben en verre van denkbeeldig zijn.

"Crash Signing"

Het met de Engelstalige term "crash signing" aangeduide middel duidt op het op locatie kenbaar maken van de hoeveelheid ongevallen die daar al zijn voorgevallen. Deze vorm van bewustmaken wordt her en der ook nu al toegepast op wegen waar veel ongevallen gebeuren. "Crash Signing" wordt ook nu al in het kader van voorkomen van ongevallen met grote wilde (hoef)dieren toegepast op sommige wegen in de provincie Gelderland.

3.2.3 Zoogdieren in dijklichamen en waterkeringen

Schade aan infrastructurele dijklichamen, wegen en waterkeringen kan tot grote problemen leiden in het kader van openbare veiligheid. Het kan bijvoorbeeld gaan om spoordijken, rivier- en kanaaldijken, (spoor)wegtaluds en viaducten. Het zijn meestal gravende zoogdieren die problemen veroorzaken, zoals de vos, konijn, das, muskusrat en bever.

Spoordijken liggen door de gehele provincie en zijn vaak aangelegd op een zandbed. Dit gaat vaak gepaard met een rijke vegetatiesamenstelling, waaronder bramen. Dit zijn ideale omstandigheden voor dieren, bijvoorbeeld voor het konijn. Het graven van gaten en holen in spoordijken zal vooral verzakingsrisico's opleveren. Bij primaire en secundaire waterkeringen is het van groot belang dat de dijklichamen stabiel en intact zijn.

¹¹ Hennequin, B., 2005

¹² Noordzij, P.C. en M.P. Hagenzieker, 1996

¹³ Huijser et al, 2008

Het graven van gaten en hollen zorgt voor een instabiliteit in de dijklichamen. Tijdens hoog water kunnen gaten en hollen vollopen met water, met zand- en gronduitspoelingen als gevolg. Het graven van gaten en hollen is tevens een probleem voor het verkeer. Taluds naar knooppunten, viaducten en bruggen zijn vaak begroeid wat de zoogdieren extra dekking geeft.

De omvang van graafschade is niet goed te kwantificeren. De eigenaar/beheerder maakt kosten in de controle van dijklichamen en waterkeringen, die echter op veel meer zaken dan graafschade zijn gericht. De handelingen worden vrijwel altijd door dijk- en waterbeheerders in samenwerking met WBE's uitgevoerd.

3.2.4 Preventieve maatregelen zoogdieren in dijklichamen en waterkeringen

Het beperken van zoogdieren op dijklichamen en waterkeringen is vaak vrij lastig. Op sommige gelegenheden kan er gewerkt worden met rasters en hekwerken. Echter, vaak is het laten plaatsen van een hekwerk niet reëel, doordat er vele ingangsmogelijkheden zijn.

Indien de ondergroei/begroeiing geen functionele taak heeft kan het ook overwogen worden om deze kort te houden. Belangrijk is dan dat het snoeiafval wordt afgevoerd of versnipperd. Ook kan de maaifrequentie van invloed zijn op de aanwezigheid van bijvoorbeeld konijnen. Door een wekelijks maairegime is de grasmat ideaal voor konijnen. Indien het beheer het toelaat is het bevorderlijk om het gras minder vaak te maaien.

3.3 SCHADE AAN GEWASSEN, VEE, BOSSEN, VISSERIJ OF WATEREN

Er is weinig bekend over schade aan visserijen en wateren. Het gaat bij deze belangen veelal om schade veroorzaakt door visetende vogels. Tot op heden zijn hier nog geen concrete aanvragen voor geweest. Deze wettelijke belangen zullen dan ook niet verder uitgewerkt worden.

Er is ook geen beeld van de daadwerkelijke schade aan gewassen, vee en bossen. Via BIJ12 worden tegemoetkomingen verleend voor directe (gewassen)schade, dit is echter slechts een gedeelte van de totale schade. In 2013 heeft CLM¹⁴, in opdracht van BIJ12, onderzocht wat naar schatting de werkelijke gewassenschade is. Deze werd op 96 miljoen euro per jaar geschat, hierbij is rekening gehouden met de indirecte schade (schadepreventie, verjagen, vergoedingen), niet beschermde diersoorten en de niet gemelde schade.

BIJ12

BIJ12 is door het Interprovinciaal Overleg (IPO) ingesteld als organisatie die zich o.a. bezighoudt met het in kaart brengen en verwerken van schademeldingen waarvoor een tegemoetkoming in de schade wordt aangevraagd. Deze taak heeft zij in 2017 overgenomen van het voormalige Faunafonds dat onder de Flora en faunawet werd ingesteld als opvolger van het daarvoor actief zijnde Jachtfonds. BIJ12 houdt zich verder bezig met taken op het gebied van faunaschade door natuurlijk in het wild levende beschermde dieren. In de praktijk betekent dit dat zij ook actief onderzoek doet op het gebied van faunaschade al dan niet in relatie tot beheer en of beheermethodes. BIJ12 reikt handvatten aan om faunaschade te voorkomen en te bestrijden, deze brengt zij uit als Faunapreventiekits¹⁵. Als dat niet (meer) mogelijk is, kunnen agrariërs in bepaalde gevallen bij BIJ12 terecht voor een tegemoetkoming in de schade.

3.3.1 Faunaschade aan gewassen

Als er gesproken wordt over gewassschade gaat het altijd over beleidsjaren. Een beleidsjaar loopt van 1 november t/m 31 oktober, ook wel het gewassenseizoen. Daarnaast wordt er hoofdzakelijk gekeken naar getaxeerde schade, omdat dit de volledige gemelde schade betreft. Daarmee is echter niet alle schade in beeld gebracht. De werkelijke schade ligt nog veel hoger.

¹⁴ <https://www.bij12.nl/assets/FF-79.-Guldmond-et-al-2013.-Kosten-en-baten-van-schadesoorten.pdf>

¹⁵ <https://www.bij12.nl/onderwerpen/faunazaken/schade-voorkomen/>

Provincie Gelderland staat qua faunaschade al tien jaar op nummer drie in vergelijking met andere provincies. De faunaschade, inclusief automatische taxaties in ganzenrustgebieden, wolven/goudjakhalschade en edelhertenregeling, fluctueert de afgelopen tien jaar (Figuur 5). Tot 2021 was er ook een dassenregeling deze is in 2022 komen te vervallen. De schade daalde t/m 2014, waarna er een stijgende trend is te zien. De getaxeerde schade in 2023 steeg tot € 5.780.966. De getaxeerde schade ligt altijd hoger dan de uitgekeerde schade doordat er voor veel diersoorten een eigen risico geldt. De stijging is deels te verklaren door de stijgende droge stof prijzen en gewasprijzen. Maar is vooral te herleiden naar een stijgende ganzen-, roeken- en mezenschade.

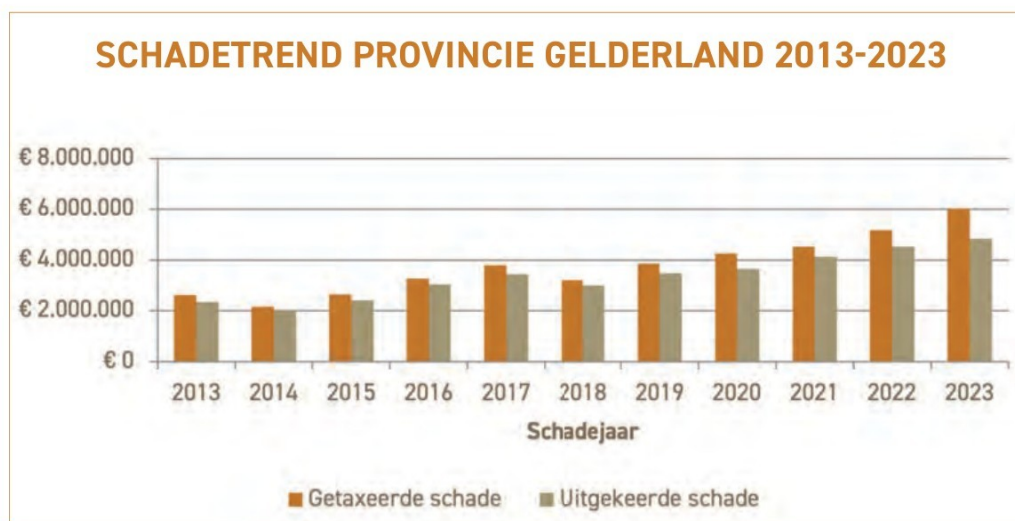

Figuur 5 Faunaschadetrend (bedrijfsmatig) voor Gelderland van 2012 t/m 2021 (Bron: BIJ12)

In Figuur 6 is het aantal tegemoetkomingsaanvragen verder toegelicht per regeling. Opvallend is dat door de afloop van de PSAN-regeling¹⁶ het totaal aantal aangevraagde tegemoetkomingen in 2014 daalde. Dit is echter niet de enige daling, in 2014 is er ook een terugloop te zien van reguliere aanvragen. De daling van reguliere aanvragen heeft o.a. te maken met de invoering van het behandelbedrag (€300,-) sinds 1 oktober 2014. Per 1 januari 2018 is het behandelbedrag omgezet in een zogenaamde statiegeld-regeling. Wanneer de aanvraag voor een tegemoetkoming in de schade van een agrariër goedgekeurd is, wordt de €300 gerestitueerd. Er was sprake van drie aanvragen in 2015 die vielen onder de regeling onderzoek, dit betrof proeven met akoestische vogelwering bij fruitteelt. In 2016 nemen de reguliere aanvragen verder af. Verder is in 2016 de automatische taxatieregeling van start gegaan, dit zorgde voor een scherpe stijging van het aantal tegemoetkomingsaanvragen. In 2017 zijn de reguliere tegemoetkomingen iets toegenomen, maar het aantal automatische taxatiesaanvragen afgenomen. Het aantal dassenovereenkomsten is de afgelopen jaren stabiel, doordat deze ook voor meerdere jaren worden afgesloten. Sinds 2020 zijn de dassenovereenkomsten opgeheven en sinds 2022 geldt er geen eigen risico meer voor dassenschade. In 2019 is de edelhertenregeling van kracht geworden, hier waren 15 aanvragen voor, in 2020 21 aanvragen en 2021 20 en 2022 18. Sinds 2018 is er ook wolvenschade geregistreerd, wat in 2024 het hoogst opliep met 319 aanvragen (peildatum 21-10-2024)). In 2019 is de edelhertenregeling van kracht gegaan. In 2020 waren er ook 2 aanvragen voor goudjakhalschade (€1.214 getaxeerde schade). Vanaf 2022 wordt ganzenschade op natuurpercelen binnen Gelders Natuurnetwerk (GNN) niet meer vergoed.

Voor een verdere toelichting van de regelingen zie Bijlage I.

¹⁶ <https://www.bij12.nl/assets/FF-79.-Guldemonst-et-al-2013.-Kosten-en-baten-van-schadesoorten.pdf>

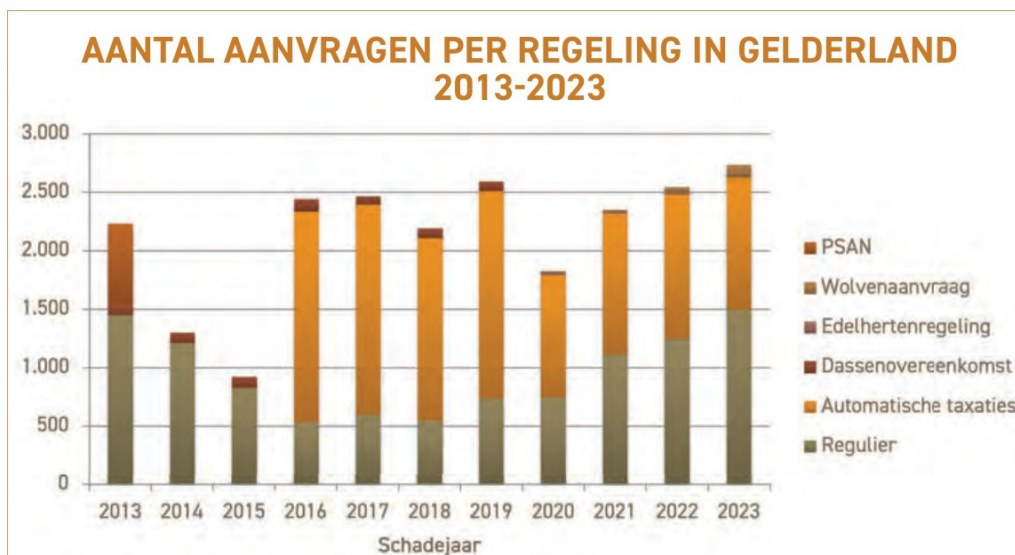

Figuur 6 Aantal tegemoetkomingsaanvragen per regeling in Gelderland van 2013 t/m 2019 (Bron: BIJ12)

Schadecijfers 2023

In Provincie Gelderland veroorzaakten ganzen in 2023 de meeste schade aan gewassen (Figuur 7), dit komt overeen met het landelijke beeld. Grauwe ganzen zijn duidelijke koplopers qua schade (€ 2.572.000), gevolgd door kolganzen (€ 525.000). De mezenschade is ook aanzienlijk met € 896.000, de helft van deze mezenschade wordt uitgekeerd. Er zijn in 2023 totaal 35 diersoorten die schade hebben aangericht aan gewassen of wel vee; dit is een combinatie van vogel- en zoogdierschade. Het edelhert veroorzaakte de afgelopen jaren de meeste zoogdierschade. De wolvenschade dient niet vergeleken te worden met de andere schades omdat dit schade aan vee betreft en niet schade aan gewassen.

In de deelplannen zijn de gewasschades per diersoort en per jaar verder uitgewerkt.

CUMULATIEF GETAXEERDE FAUNASCHADE PER DIERSOORT (2018-2023)

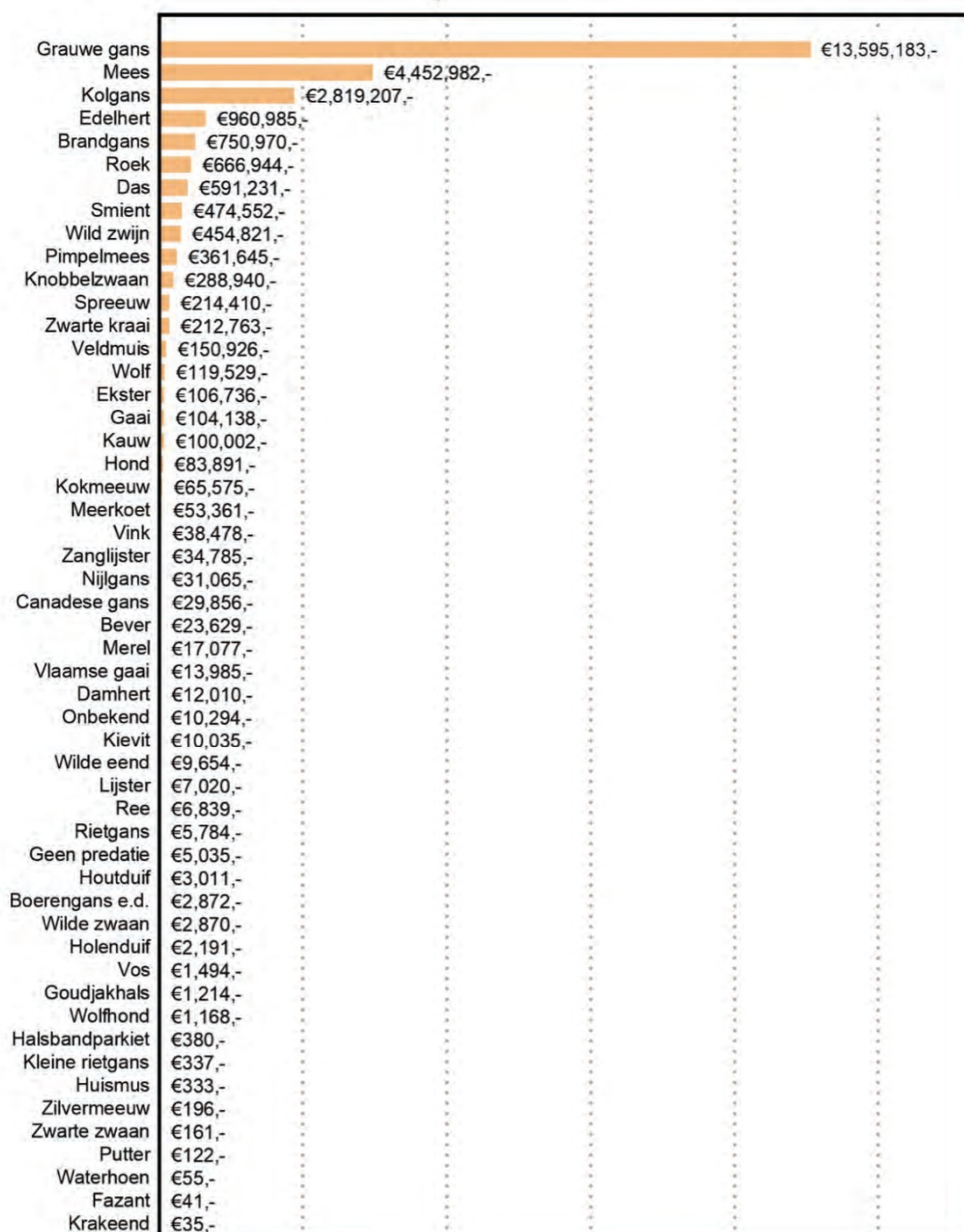

Figuur 7 Cumulatief getaxeerde faunaschade (in €'s) in 2018-2023 per diersoort in Gelderland (Bron: BIJ12)

3.3.2 Preventieve maatregelen gewasschade

Er zijn verschillende vormen van preventieve maatregelen die genomen kunnen worden bij gewasschade. Deze vormen zijn beschreven in de Faunaschade PreventieKits op de BIJ12 website¹⁷. Deze PreventieKits maken de verschillende preventie maatregelen ook per gewastype inzichtelijk. In Tabel 4 is een voorbeeld overzicht weergegeven van de preventieve maatregelen, onderscheid makende van passieve en actieve verjagende middelen. Voor al deze middelen heeft BIJ12 richtlijnen opgesteld.

¹⁷ www.bij12.nl/onderwerpen/faunazaken/faunaschade-preventiekits-fpk/

Tabel 4 Voorbeeld overzicht van preventieve maatregelen

Passief verjagende middelen	Actief verjagende middelen	Werende middelen
Visuele middelen	Verjaging met roofvogels	Afscherming
Akoestische middelen	Verjaging met honden	
Teelt technische maatregelen	Verjaging met een alarmpistool	
Geur- en smaakmiddelen	Verjaging met het geweer	
Aantrekken van natuurlijke vijanden		

Bij *visuele middelen* moet er gedacht worden aan middelen als vlaggen, vogelverschrikkers, ballonnen en flitsmolens. Deze middelen mogen door elkaar gebruikt worden en kunnen elkaar ook vervangen. Bij *akoestische middelen* gaat het om knalapparaten, vogelafweerpistool, kleppermolentjes en schriklint/-koord. Het is ook gebruikelijk om een combinatie van visuele en akoestische middelen in te zetten voor een langduriger en beter resultaat.

Bij *geur- en smaakmiddelen* worden dieren geweerd door het gewas een bittere of afstotende smaak te geven. Door deze negatieve conditionering vermijden dieren het gewas in de toekomst. Tot slot gaat het bij het aantrekken van natuurlijke vijanden om het plaatsen van zitplekken voor roofvogels.

Afscherming behelst hekwerken zoals gaasrasters, elektrische draadrasters, elektrisch netwerk/Euronet en manchetten.

3.3.3 Faunaschade aan bossen

Faunaschade aan bossen is een onbelicht onderwerp, het gaat veelal over bosschade veroorzaakt door grote hoefdieren. De schade van hoefdieren op bosverjonging is overigens niet beperkt tot bosbouwschade. Het kan ook beschouwd worden als schade aan wilde flora (bosecosystemen). Er zijn in Gelderland geen gekwantificeerde cijfers hierover. Daarom is er een onderzoek opgezet om de graasdruk op bosverjonging inzichtelijk te maken.

In een goed functionerend boscysteem is ruimte voor de verschillende ontwikkelingsfasen van diverse boomsoorten in het bos. Een doorgaande cyclus van ontkiemende bomen, jonge bomen, volgroeide bomen en dode bomen. Deze cyclus is in veel bossen van de Veluwe verstoord; de loofbosverjonging staat namelijk (lokaal) onder druk van een (te) hoge begrazing door hoefdieren. Loofbosverjonging is veelal gewenst voor natuur, recreatie en bosbouw. De precieze relatie tussen graasdruk door grote hoefdieren en bosverjonging inzichtelijk maken middels een uniforme objectieve meting (de zogenoemde graasdrukmonitoring) is daarom van belang. Hier komt bij dat met behulp van de aldus verzamelde gegevens een betere onderbouwing kan worden opgesteld van waarom populatiebeheer noodzakelijk is. De graasdrukmonitoring is een meerjarig project met in beginsel een looptijd van zeven jaar (2020-2026). Tijdens deze looptijd worden er drie keer topvraatplots en exclosures gemeten (2020-21, 2023 en 2025). Na elke meetronde wordt er een rapportage opgesteld en zal er geëvalueerd worden, waarbij ervaringen worden gedeeld en de gegevens besproken kunnen worden. Deze uitkomsten geven inzicht in die terreinen waar de bosverjonging niet overeenkomt met de ter plekke gestelde bosverjongingsdoelen. In deze situaties wordt de gewenste populatiedichtheid bijgesteld en tevens andere maatregelen toegepast. Dit valt binnen het kader van lerend beheren, om deze, voor sommigen, nieuwe manier van beheren door te voeren zijn er pilots opgezet. De FBE Gelderland vervult bij dit onderzoek een initiërende en coördinerende rol.

3.3.4 Preventieve maatregelen bosschade

Men kan de dichtheid van hoefdieren verlagen, zodat de graasdruk verminderd of men kan de schadegebieden uitrasteren. In Gelderland geldt een ontsnipperingsbeleid, hierdoor is het uitrasteren vaak niet wenselijk. Het verlagen van de dichtheid van hoefdieren is ook niet in elk gebied gewenst doordat er recreatiedoelstellingen zijn die streven naar de zichtbaarheid van hoefdieren. De balans tussen alle verschillende doelstellingen is een uitdaging in het faunabeheer.

3.4 TER BESCHERMING VAN FLORA EN FAUNA

Dit hoofdstuk gaat over het belang van bescherming van wilde flora of fauna, of de instandhouding van de natuurlijke habitats. De omgevingswet voorziet in instandhouding van Natura 2000-gebieden en gebieden in het Natuur Netwerk Nederland (NNN). Daarnaast zijn er veel soorten flora en fauna die beschermd worden.

Schade aan flora en fauna veroorzaakt door een of meerdere diersoorten is moeilijk aantoonbaar en kwantificeerbaar te maken. De Wet is in de eerste plaats gericht op bescherming tegen menselijke activiteiten. Daarnaast is het de bedoeling om natuurlijke processen zoveel mogelijk hun gang te laten gaan. Daarbij hoort vraat aan planten, verandering van vegetatiepatronen en predatie, het ene dier eet een ander dier, beschermd of niet. Alleen waar sprake is van buitenproportionele schade is ingrijpen gewenst. Als een doelsoort of beschermde soort achteruit gaat of zelfs verdwijnt is het belangrijk de oorzaak hiervan te achterhalen. Het gebeurt dat boomvalk, ransuil, patrijs, wulp, grutto, Kievit het slachtoffer is van predatie door vos of zwarte kraai. Van nature zal altijd enige predatie optreden, dit is lang niet altijd de hoofdoorzaak van achteruitgang. Echter als een systeem uit balans is kan dit in het ergste geval leiden tot het uitsterven van kwetsbare soorten. Er wordt veel tijd en middelen ingezet om de kwetsbare soorten te beschermen, predatiebeheer speelt hier ook een rol bij. Andere provincie overschrijdende oorzaken die soms een grotere rol spelen zoals landbouwpraktijken (intensieve grondbewerking, bestrijdingsmiddelen, ontwatering, stikstofdepositie, verzuring) of klimaatverandering, zullen op landelijk of zelfs globaal niveau ook aangepakt dienen te worden.

Per geval moet aannemelijk worden gemaakt dat het belang van flora en fauna wordt gediend door de bestrijding van bepaalde soorten. Zo kan het lokaal nodig zijn in kwetsbare populaties zoals weidevogels de predatiedruk te verminderen, tot de soort uit de gevarenszone is en de robuuste populatie ook predatie goed verdraagt. De hoop is dat dit tijdelijk is, maar het kan ook voor langere tijd noodzakelijk blijken.

3.4.1 Bescherming weidevogels

In Gelderland blijkt dat ondanks alle inspanningen de stand van akker- en weidevogels steeds verder terugloopt. Om het tij te keren voor akker- en weidevogels is er aanvullende actie nodig. Provinciale Staten in Gelderland hebben in december 2015 met overgrote meerderheid een motie met deze strekking aangenomen. Jaarlijks wordt er ca. 3,5 miljoen euro uitgegeven aan de bescherming van weidevogels.



Figuur 8 Gelderse weidevogelgebieden uit de omgevingsvisie en natuurbeheerplan

Via het Gelderse Actieplan Akker- en weidevogels (2016) is een Gelders predatiebeheerplan opgesteld, met aandacht voor elk individueel weidevogelgebied. In dit predatiebeheerplan geven de drie agrarische collectieven in Gelderland (Collectief Veluwe, Collectief Rivierenland, en VALA) aan hoe zij de broedresultaten in de Gelderse weidevogelgebieden willen optimaliseren door inzet van (preventieve) predatiebeheermaatregelen in de resterende ANLb-periode tot en met 2021.

Middels nestbescherming is het aantal gepredeerde weidevogelnesten in kaart gebracht in Gelderland. De gegevens worden verzameld door de vrijwilligers, zij proberen daarbij zo goed mogelijk te noteren wat de uitkomstresultaten en verliesoorzaken zijn. Belangrijk hierbij is dat ze in de begrensde weidevogelgebieden op de percelen met een beheerovereenkomst de nesten niet opzoeken (omdat er een rustperiode op ligt). De gegevens hebben dus veelal betrekking op de nesten die gevonden worden buiten de kerngebieden voor weidevogels. Deze cijfers zijn dan ook enkel indicatief.

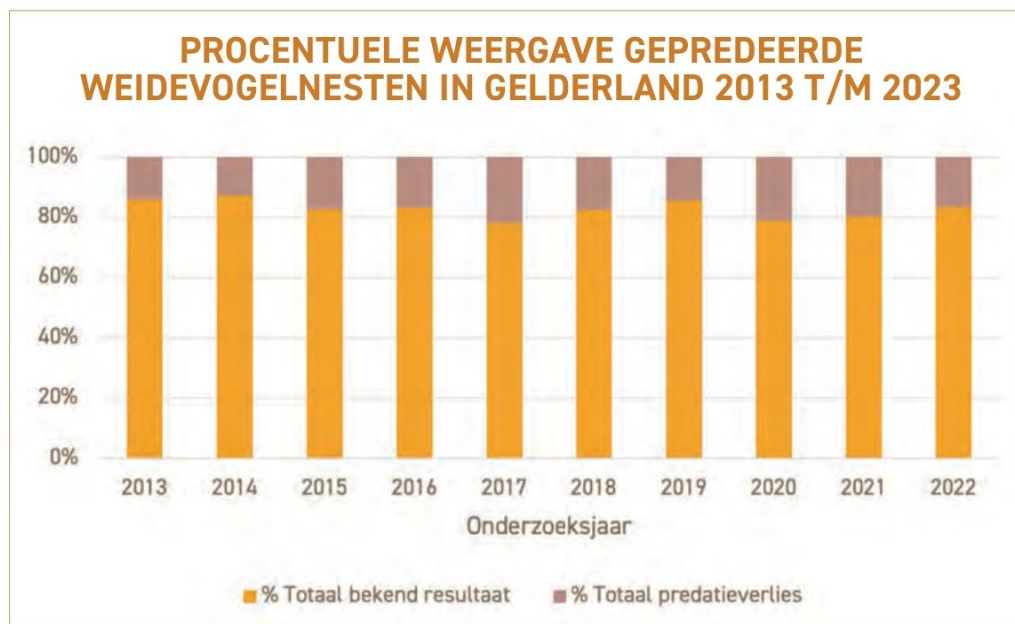

Figuur 9 Procentuele weergave gepredeerde weidevogelnesten afgezet tegen het totaal bekende resultaat in Gelderland van 2012 t/m 2023

In 2022 waren 75% van de gemonitorde weidevogelnesten succesvol. Ongeveer 17% van de nesten zijn door predatie verloren gegaan, lokaal kunnen deze percentages echter zeer verschillen. Er zijn gebieden waar het verlies door predatie op kan lopen tot bijna 100%. Het op naam brengen van de predatoren is soms lastig, doordat zij vaak niet meer ter plekke zijn of het ei in geheel meenemen. De vrijwilligers zijn getraind in het herkennen van sporen van predatie. Als er een soort predator is genoteerd zijn ze daar ook zeker van, ander noteren ze "onbekend". Het gaat veelal om een combinatie van zoogdieren- en vogelpredatie (met name vos en zwarte kraai). In de Gelderse weidevogelgebieden worden per gebied tellingen uitgevoerd ten aanzien kuikenoverleving van de grutto, om het Bruto Territoriale Succes (hierna: BTS) van deze soort te bepalen. Een laag BTS geeft daarbij aan dat er te weinig kuikens vliegvlug zijn geworden om de populatie in stand te houden. Om de sterfte te compenseren door aanwas, moet het BTS boven de 65% zijn. In 2022 kwam het gemiddelde BTS voor deze soort in de gehele provincie Gelderland uit op 60%. Regionaal gezien lopen deze cijfers nog verder uiteen. In 2020 er binnen het Collectief Rivierenland (dat vele Gelderse weidevogelgebieden huist) slechts een BTS van 23% was behaald, in 2022 was dit 53%. In hun beheerevaluatie geven ze aan dat de voornaamste oorzaak predatie is. Door de kwetsbaarheid van de weidevogels kunnen ook andere diersoorten die in eerste instantie niet bovenaan de predatorenlijst staan zorgen voor problemen. Zo is het bekend dat de das op weidevogeleieren kan prederen als hij deze toevallig tegenkomt en de ooievaar kan in sommige gebieden een (beperkte) kuikenpredatierol op zich nemen. In Gelderland is er in 2018 in ieder geval geen relatie gevonden tussen de toename van de ooievaar populatie en de afname van het aantal weidevogels (Thissen & van Bommel, 2018¹⁸).

¹⁸ Thissen, J., & van Bommel, F., 2018. Literatuuronderzoek naar predatie door ooievaar (*Ciconia ciconia*) op Weidevogels. <https:// gelderland.stateninformatie.nl/document/6515267/1#search=%22ooievaar%22>

3.4.2 Preventieve maatregelen ter bescherming van flora en fauna

Preventieve maatregelen richten zich op ingrepen in het biotoop en het gedrag van predatoren. De belangrijkste preventieve methoden tegen predatie zijn (Oosterveld, 2014¹⁹):

1. Realiseren van voldoende kuikenland
2. Verbeteren van maaibeheer
3. Verhogen van waterpeil
4. Beperken van nestbezoek
5. Beperken van plaatsen van markeringsstokken bij nesten
6. Verminderen van de toegankelijkheid van het gebied
7. Uitrasteren van (delen van) gebieden
8. Realiseren van grote gebieden
9. Verwijderen van potentiële nestbomen
10. Opruimen van takkenbossen, houtstapels en rommelbulten
11. Maaien van (delen van) rietzones en ruigtes
12. Opruimen van voedselbronnen buiten de broedtijd
13. Publiekscampagne honden en katten

Sommige van deze preventieve maatregelen, die de weidevogels zullen beschermen, zullen een negatieve impact hebben op andere beschermde soorten. Zo heeft het verwijderen van nestbomen niet alleen het effect dat de zwarte kraai gemeden wordt, maar ook andere wel gewenste vogelsoorten. Het verwijderen van takkenbossen is gunstig voor het vermijden van de vos of steenmarter. Maar kleine martersoorten en egels verliezen hiermee ook leefgebied. Het is belangrijk hiervan bewust te zijn, wanneer deze preventieve maatregelen worden ingezet.

3.5 VOOR ONDERZOEK OF ONDERWIJS, HET UITZETTEN OF HERINVOEREN VAN SOORTEN

Het kan voorkomen dat voor onderzoek dieren gezenderd worden. Voor deze handelingen is dan een ontheffing nodig. Het achterliggende doel van het onderzoek moet wel goed onderbouwd zijn. Zo zou onderzoek om schade aan andere wettelijke belangen (bijvoorbeeld gewassen en bossen) een reden kunnen zijn om onderzoek te starten.

3.6 IN HET KADER VAN DE RUIMTELIJKE INRICHTING OF ONTWIKKELING VAN GEBIEDEN OF VAN KLEINSCHALIGE BOUWACTIVITEITEN

In gebouwen e.d. is het mogelijk dat dieren zich gaan huisvesten. Denk hierbij aan huismussen, gierzwaluwen en vleermuizen. Dit zijn kwetsbare soorten waarvoor geen beheer noodzakelijk is. Echter, het kan ook zijn dat een steenmarter zich in een gebouw heeft gehuisvest. De steenmarter kan plaatselijk voor overlast zorgen door nachtelijk lawaai, een penetrante geur, kadavervliegen en maden in het gebouw. Verder kan er sprake zijn van het beschadigen van gebouwen (vervuiling door latrines en prooi-resten) en het aanvreten van de bekabeling in gebouwen en voertuigen. Het dier is dus niet altijd een welkome gast. Als er (ver-)bouwplannen zijn voor een gebouw dient er een natuurtoets uitgevoerd te worden of er dieren gebruik maken van het gebouw. Als de steenmarter in het gebouw verblijft dient er een vergunning aangevraagd te worden. Deze vergunning is reeds verleend aan de Faunabeheereenheid.

3.7 TER VOORKOMING VAN SCHADE/OVERLAST AAN SPORTVELDEN, SCHIETTERREINEN, INDUSTRIETERREINEN, KAZERNES, OF BEGRAAFPLAATSEN

Schade op de bovenstaande plekken wordt veelal veroorzaakt door zoogdieren. Konijnen en vossen kunnen door het ondergraven van o.a. sportvelden, begraafplaatsen recreatie-, evenementen- en industrieterreinen een risico voor de openbare veiligheid en volksgezondheid vormen. In Gelderland is er vooral ervaring met schade aan sportvelden en begraafplaatsen.

¹⁹ Oosterveld, E.B., 2014. Protocol predatiebeheer bij weidevogels. A&W-rapport 1827

Op *sportvelden* worden veelal teamsporten en/of balsporten uitgeoefend. Dit heeft tot gevolg dat de aandacht van sporters gericht is op medesporters of op de bal. De aanwezigheid van een stabiel en egaal veld (ondergrond) is hierbij essentieel. Als gevolg van vraat- en graafactiviteiten kan de grasmat op plekken worden beschadigd. Op deze locaties ontstaat een minder stabiele ondergrond waardoor men zich kan blesseren. Ook pisplekken kunnen zorgen dat de grasmat beschadigd (instabiel) raakt. Door een slecht grasmat kunnen de kosten hoog oplopen. Op golfbanen leidt konijnenschade vaak tot hoge herstelkosten.

Dieren kunnen op begraafplaatsen zowel vraatschade als graafschade veroorzaken. Konijnen vreten bijvoorbeeld aan de aanwezige planten en bloemen op die neergelegd worden door nabestaanden op en nabij de graven. Daarnaast kunnen zoogdieren ook schade veroorzaken wanneer zij grafzerken ondergraven. Ook is er een verantwoordelijkheid ten aanzien van de volksgezondheid wanneer dieren holen of gaten graven in gedolven graven of er verantwoordelijk voor zijn dat gedenksteden gaan verzakken.

Schade op industrieterreinen wordt vooral veroorzaakt wanneer leidingwerk en gebouwen worden ondergraven. Afhankelijk van het type industrie kan dit ernstige gevolgen hebben voor het productieproces, tevens kan het ondergraven van (kleine) gebouwen en opslaglocaties gevolgen hebben voor de stabiliteit. Als de bovenstaande benoemde plekken onderdeel uitmaken van een bejaagbaar veld kunnen de meeste problemen worden opgelost op grond van de landelijke vrijstelling. Echter, als dit niet het geval is (bijv. wanneer een perceel is gelegen binnen de bebouwde kom, of als de landelijke vrijstelling niet beschikbaar is) kan er gebruik gemaakt worden van een aanvullende ontheffing om schade te voorkomen. De FBE beschikt over deze ontheffingen.

3.7.1 Preventieve maatregelen

De aanwezigheid van overlast veroorzakende dieren kan beperkt worden met hekwerk of rasters. Echter, terreinen hebben vaak vele in- en uitgangen die het grootste gedeelte van de tijd open staan. Het laten plaatsen van een hekwerk is daarom niet altijd reëel. Als er hekwerken geplaatst worden moeten deze tenminste één meter hoog zijn en 50 cm ingegraven zijn. Een andere maatregel is het onaantrekkelijk maken van het industrieterrein/sporterrein, door tijdens het onderhoud de ondergroei kort te houden. Belangrijk is dan dat het snoeiafval wordt afgevoerd of versnipperd. Ook kan de maaifrequentie van invloed zijn op de aanwezigheid van konijnen. Door een wekelijks maairegime is de grasmat ideaal voor het konijn, indien het beheer het toelaat is het bevorderlijk om het gras minder vaak te maaien. Lokaal kan er ook gewerkt worden met geurstoffen om de konijnen te verdrijven.

3.8 TER VOORKOMING VAN ONNODIG LIJDEN VAN ZIEKE OF GEBREKKIGE DIEREN

Het belang onnodig lijden van zieke of gebrekkige dieren vraagt speciale aandacht vanuit oogpunt van dierenwelzijn en de maatschappelijke aandacht hiervoor. Dit betreft vooral de grote hoefdieren. Onnodig lijden moet zo veel mogelijk moet worden voorkomen. Meest voorkomende situatie zijn dieren die gewond zijn of een trauma oplopen als gevolg van:

- Een aanrijding,
- een confrontatie met loslopende honden,
- of dieren die bekneld raken in hekwerken en rasters.

Voor aantal aangereden dieren zie hoofdstuk 3.2.1. Met regelmaat worden dieren aangetroffen die in rasters zijn vastgelopen. Dit kan een incident zijn, het kan echter ook zijn dat het betreffende raster veiliger kan. In die gevallen kunnen lokale faunabeheerders in overleg treden met de betreffende terreinbeheerder om het raster te verbeteren. Ook komt het voor dat dieren als gevolg van ziekte minder weerstand hebben. Bijvoorbeeld veel reeën hebben keelhorzels. Wanneer een dier gezond is zal hij deze bij irritatie gewoon uithoesten. Zwakkere exemplaren kunnen verder verzwakken en zelfs na verloop van tijd overlijden. Tijdens het beheer worden deze dieren dan uit hun lijden verlost. Dierenwelzijn is in veel gevallen een incidenteel probleem. Het betreft veelal incidenten als gevolg van een ongeluk of ziekte bij een individu. Een structureel probleem kan optreden bij een overpopulatie al dan niet in combinatie met te weinig voedsel en/of rust.

3.8.1 Preventieve maatregelen onnodig lijden

De preventieve maatregelen met betrekking op aanrijdingen worden toegelicht in hoofdstuk 3.2.2. Deze preventieve maatregelen hebben veelal te maken met verkeersveiligheid. Loslopende honden veroorzaken regelmatig onrust onder hoefdieren, waardoor ze in het verkeer of in hekwerken gewond kunnen raken. Terreinbeheerders hebben al veel aandacht voor dit probleem, door communicatie naar bezoekers/hondenbezitters, toezicht en selectief uitlaatgebieden aan te bieden. Voorlichting is hierbij dan ook een belangrijke preventieve maatregeling. Ondanks dat provincie Gelderland een ontsnipperingsbeleid kent zijn er nog veel hekwerken en rasters. Goed onderhoud en een regelmatige controle is van belang om hiermee het risico dat dieren bekneld raken te verkleinen.

3.9 IN KADER VAN BESTENDIG BEHEER

Onder het bestendige beheer worden die handelingen bedoeld die onlosmakelijk verbonden zijn met het onderhouden en beheren van gronden. Het gaat hier om handelingen in het kader van bestendig beheer of onderhoud in de landbouw of bosbouw; in het kader van bestendig beheer of onderhoud aan vaarwegen, watergangen, waterkeringen, waterstaatswerken, oevers, vliegvelden, wegen, spoorwegen of bermen, of in het kader van natuurbeheer; in het kader van bestendig beheer of onderhoud van de landschappelijke kwaliteiten van een bepaald gebied; maaien van bermen, het herstellen van dijklichamen, het openhouden van heide en stuifzandterreinen. Maar ook reguliere bosbouwwerkzaamheden zoals het dunnen van bossen t.b.v. de houtoogst valt hieronder. In veel gevallen zijn er gedragscodes.

Zo zijn er gedragscodes voor: de Unie van Waterschappen, het Boschap de Vereniging van Bos- en Natuurterreineigenaren (VBNE), Rijkswaterstaat en de Stichting tijdelijke natuur (Stichting Landschappen NL). Gedragscodes worden landelijk door het ministerie goedgekeurd, provincies handhaven op de toepassing. De FBE heeft geen rol bij het vaststellen en goedkeuren van gedragscodes.

3.10 ALGEMEEN BELANG

Het algemeen belang is een zeer brede benadering, maar wordt in de praktijk niet veel aangehaald. Een van de gevallen wanneer deze van toepassing zou kunnen zijn is in het geval van een uitbraak van Afrikaanse Varkenspest. In veel gevallen zal algemeen belang niet op voorhand te voorspellen zijn.

faunabeheereenheid
GELDERLAND



4. MONITORING

Onder monitoring wordt verstaan het middels vaste periodes naar ruimte op een gestandaardiseerde wijze vastleggen van gegevens. Door de provincie is in haar Omgevingsverordening vermeld dat de FBE zorg heeft voor het vaststellen van telprotocollen. Voor alle diersoorten in dit fbplan zijn de telprotocollen uitgewerkt. In een groot aantal gevallen staan WBE's aan de lat voor het verzamelen van gegevens over verspreiding en omvang van soorten. In een aantal gevallen wordt aanvullend informatie ingewonnen bij andere organisaties zoals de Zoogdiervereeniging, Das & Boom en SOVON.

Monitoring is de benaming voor het op een gestandaardiseerde wijze registreren en vastleggen van de informatie die betrekking heeft op het doel dat als uitgangspunt dient. Onderdeel van monitoring is de evaluatie.

De FBE draagt de zorg voor het rapporteren aan GS over de uitgevoerde handelingen op basis van het fbplan rapportages worden eens per jaar opgesteld en aan GS gezonden. Dit is de jaarrapportage die jaarlijks op 1 augustus ter kennisgeving aan de provincie wordt toegezonden. De jaarrapportage wordt ook op de website van de FBE geplaatst. Op het gebied van faunaschade wordt mede gebruik gemaakt van de cijfers van BIJ12. BIJ12 geeft inzicht in de getaxeerde schade ingeval agrariërs verzoek hebben gedaan tot tegemoetkoming in de geleden faunaschade. Op basis van deze cijfers kan de effectiviteit van maatregelen worden geëvalueerd. Deze evaluatie is weer de basis voor de het opstellen van het nieuwe fbplan.

Basis zaken die ten behoeve van de op te stellen fbplannen dienen te worden verzameld zijn de volgende gegevens.

Populatiegegevens	Trendgegevens geven een beeld van de ontwikkeling van een populatie of aantallen geven een beeld van de totaalsituatie en verspreidingsgegevens
Schadegegevens	Mate waarin schade aan in de Ow genoemde belangen geschaad worden
Maatregelen	Genomen maatregelen geven een beeld van de wijze waarop gepoogd wordt om schade te beperken
Regulerende maatregelen	Gepleegde regulatie ter voorkoming/bestrijding van de schade. Regulatie van de populatie

Verdere nuances zijn per diersoort uitgewerkt. Telprotocollen worden aanvullend door het bestuur van de FBE vastgesteld.

5. OPBOUW DEELPLANNEN EN MODULES

Dit fbplan vormt de basis voor de verschillende deelplannen die onder dit fbplan vallen. Binnen deze deelplannen heeft ieder dier zijn eigen module, deze deelplannen hebben allemaal een verschillende duur en status weergegeven in onderstaande tabel.

Tabel 5 Overzicht verschillende deelplannen en diermodules met eigen duur en status

Deelplannen	Diersoortmodules	Duur	Status
Jacht & uitvoering vrijstelling	Haas	24-01-2023 t/m 23-01-2029	Nieuw fbplan
Jacht & uitvoering vrijstelling	Konijn	24-01-2023 t/m 23-01-2029	Nieuw fbplan
Jacht & uitvoering vrijstelling	Fazant	24-01-2023 t/m 23-01-2029	Nieuw fbplan
Jacht & uitvoering vrijstelling	Houtduif	24-01-2023 t/m 23-01-2029	Nieuw fbplan
Jacht & uitvoering vrijstelling	Wilde eend	24-01-2023 t/m 23-01-2029	Nieuw fbplan
Jacht & uitvoering vrijstelling	Konijn	24-01-2023 t/m 23-01-2029	Nieuw fbplan
Jacht & uitvoering vrijstelling	Vos	25-06-2021 t/m 24-06-2027	Geïntegreerd al bestaand fbplan
Jacht & uitvoering vrijstelling	Canadese gans	24-01-2023 t/m 23-01-2029	Nieuw fbplan
Jacht & uitvoering vrijstelling	Houtduif	24-01-2023 t/m 23-01-2029	Nieuw fbplan
Jacht & uitvoering vrijstelling	Kauw	24-01-2023 t/m 23-01-2029	Nieuw fbplan
Jacht & uitvoering vrijstelling	Zwarte kraai	24-01-2023 t/m 23-01-2029	Nieuw fbplan
Grote hoefdieren	Damhert	26-9-2019 t/m 25-9-2025	Goedgekeurd, nieuw plan geagendeerd
Grote hoefdieren	Edelhert	26-9-2019 t/m 25-9-2025	Goedgekeurd, nieuw plan geagendeerd
Grote hoefdieren	Ree	26-9-2019 t/m 25-9-2025	Goedgekeurd, nieuw plan geagendeerd
Grote hoefdieren	Wild zwijn	26-9-2019 t/m 25-9-2025	Goedgekeurd, nieuw plan geagendeerd
Ganzen	Grauwe gans	27-10-2020 t/m 26-10-2026	Goedgekeurd
Ganzen	Brandgans	27-10-2020 t/m 26-10-2026	Goedgekeurd
Ganzen	Kolgans	27-10-2020 t/m 26-10-2026	Goedgekeurd
Ganzen	Canadese gans	27-10-2020 t/m 26-10-2026	Goedgekeurd
Monitoringsoorten	Bever	08-04-2021 t/m 08-04-2027	Goedgekeurd, wordt geactualiseerd
Monitoringsoorten	Das	03-03-2021 t/m 03-03-2021	Goedgekeurd, wordt geactualiseerd
Monitoringsoorten	Goudjakhals	2021-2027	Monitoringsplan, wordt geactualiseerd
Monitoringsoorten	Steenmarter	08-04-2021 t/m 08-04-2027	Goedgekeurd, wordt geactualiseerd
Monitoringsoorten	Wolf	2024-2030	Plan ter goedkeuring aangeboden
Roeken	Roek	2020-2026	Monitoringsplan, wordt geactualiseerd
Vossen	Vos	25-06-2021 t/m 25-06-2027	Goedgekeurd, geïntegreerd in nieuwe fbplan J & V
Knobbelzwanen	Knobbelzwaan	7-7-2023 t/m 6-7-2029	Goedgekeurd
Meerkoeten	Meerkoet	Geagendeerd	Geagendeerd

BIJLAGE I - BIJ12 FAUNAZAKEN REGELINGEN

Aanvragen kunnen onder verschillende regelingen vallen. De meest voorkomende regeling is de standaardaanvraag ofwel een reguliere aanvraag voor een tegemoetkoming. Er zijn echter ook andere regelingen, namelijk:

- Automatische taxaties
- Onderzoek
- PSAN
- Dassenovereenkomsten
- Edelhertenregeling

Automatische taxaties

'Automatische taxaties' is een regeling binnen provincie Fryslân, Utrecht, Gelderland en Groningen. Deze regeling geldt sinds de winter 2015/2016, met uitzondering van provincie Fryslân. Daar waren in de winter van 2014/2015 ook al automatische taxaties uitgevoerd. Percelen die in ganzen rust- en foerageergebieden liggen worden in opdracht van betreffende provincies automatisch getaxeerd. Agrariërs hoeven hiervoor geen tegemoetkomingsaanvraag in te dienen en hoeven dus ook geen leges te betalen.

Onderzoek

Met de regeling onderzoek wordt door BIJ12 Faunazaken uitgevoerd onderzoek bedoeld. Er lopen meerdere onderzoeken. BIJ12 Faunazaken heeft bijvoorbeeld vanaf 2014 onderzoek laten verrichten naar de mogelijkheden voor akoestische vogelwering in boomgaarden, waarbij het effect van bepaalde geluiden (onder andere angstkreten) is onderzocht ter ondersteuning van de verjaging van zangvogels in perenboomgaarden.

PSAN-ganzenopvang

Onder de Provinciale Subsidieregeling Agrarisch Natuurbeheer (PSAN) konden agrariërs met gronden binnen de begrensde ganzenfoerageergebieden in aanmerking komen voor een subsidie voor opvang van overwinterende ganzen en smienten. Binnen deze ganzenopvangregeling werden vier verschillende pakketten onderscheiden: het graslandpakket, het bouwlandpakket en twee groenbemestepakketten. Deelnemers ontvingen binnen deze pakketten een vaste beheerbijdrage per hectare en voor de pakketten grasland en bouwland kwam daar een variabele vergoeding voor de inkomstenderving bovenop. De taxaties voor vaststelling van de inkomstenderving werden in opdracht van Dienst Regelingen (thans Rijksdienst voor ondernemend Nederland – RVO) door BIJ12 uitgevoerd. Net als bij de huidige automatische taxaties hoefden de agrariërs die aan deze regeling deelnamen geen verzoekschrift bij BIJ12 in te dienen omdat de percelen automatisch werden getaxeerd. Hoewel de betalingen van de schade binnen het grasland- en bouwlandpakket niet door BIJ12 werden gedaan, zijn de schadegegevens wel in de database van BIJ12 ingevoerd om een zo'n compleet mogelijk beeld van de getaxeerde schade te behouden.

Dassenovereenkomsten

Begin jaren '80 is er een beschermingsplan voor de das opgezet. Op dat moment waren er ongeveer 1200 dassen aanwezig in Nederland. Om de das verder te beschermen en een groei van de populatie te bevorderen is op initiatief van de Rijksoverheid, c.q. het Jachtfonds, gestart met het afsluiten van 'dassengedoofovereenkomsten'. Dit beleid is door BIJ12 voortgezet. Binnen de overeenkomst ontving de agrariër een tegemoetkoming in de schade en een vaste vergoeding voor het accepteren van de dassenburcht of pijp, op of in de directe omgeving van de schadepercelen. De vergoeding stond voor maximaal vijf jaar vast en werd, na ontvangst van een ingevulde verklaring met betrekking tot naleving van de voorwaarden, jaarlijks uitgekeerd. Na deze vijfjarige periode werden de bedrijven opnieuw bezocht en de uitgangspunten voor de

overeenkomst opnieuw bepaald. In 2016 heeft BIJ12 Faunazaken in opdracht van de provincies opnieuw de schades getaxeerd bij de agrariërs die tot en met 2015 een overeenkomst hadden én bij agrariërs die in zowel 2014 als 2015 dassenschade bij BIJ12 hadden gemeld. De schadebedragen over 2016 zijn uitgekeerd in 2016 en begin 2017. In de loop van 2017 kregen de agrariërs op basis van deze taxaties nieuwe dassenovereenkomsten voorgelegd. In deze nieuwe overeenkomsten komen de burchtvergoedingen te vervallen en wordt alleen een (gemiddeld) schadebedrag per jaar vastgelegd als 'afkoopsom'. Er hoefde dan niet meer een verzoekschrift ingediend te worden en zodoende getaxeerd te worden. De regeling is in 2020 opgeheven.

Edelhertenregeling

In 2019 is de edelhertenregeling van kracht gegaan. Provincie Gelderland heeft specifiek voor de agrarische enclave rond Leuvenum en Staverden een edelhertenregeling vastgesteld voor het medegebruik van de graspercelen door edelherten. Binnen deze regeling worden binnen het begrensde gebied de graslandpercelen van grondgebruikers met een schadeverleden door edelherten, gedurende het groeiseizoen, automatisch getaxeerd. Naast een tegemoetkoming in de schade veroorzaakt door edelherten, kan op grond van "Regels Ruimte voor Gelderland 2016" per 1 januari 2023 is dit vervangen door "Regels Subsidieverlening Gelderland 2023", ook een subsidie van € 50 per schadehectare per jaar verstrekt worden.



FBE GELDERLAND

Kantoorpand Zuidpoort
Wassenaarweg 40
6843 NW Arnhem

085 0208 340
gelderland@faunabeheereenheid.nl
www.faunabeheereenheid.nl/gelderland