

Memo aanvulling aanvraag natuur.

Op 17 maart 2026 is er een mail ontvangen met daarin nog 3 openstaande vragen mbt de aanvraag van Heesen Rijksweg 5 Budel.

1. Het woonhuis is niet meegenomen en er is niet gemotiveerd waarom dit buiten beschouwing is gelaten. Graag een nadere toelichting.
2. De beschrijving van het stationair draaien is niet consistent. Volgens de eerste tabel zijn het aantal draaiuren en de bijbehorende emissies van NO<sub>x</sub> en NH<sub>3</sub> hoger dan in de tweede tabel (bijvoorbeeld op pagina 75 en 76). Graag deze gegevens onderling in overeenstemming brengen.
3. De overige effecten zijn nog niet akkoord. Bij optische verstoring is enkel het aspect licht benoemd, en niet de daadwerkelijke 'optische verstoring'. Daarnaast ontbreken onderbouwingen voor de relevante bronnen in de beoogde situatie die tot overige effecten leiden. Graag deze aanvullen (bijvoorbeeld voor geluid).

Onderstaand de reactie per vraag;

Ad 1. Het klopt dat het woonhuis niet meegenomen is. De Aeries handleiding schrijft niet meer voor dat het woonhuis verplicht onderdeel uit moet maken van de berekening. In het verleden was dit wel het geval. Daarbij komt dat het woonhuis en het gebruik daarvan in de referentiesituatie niet wijzigt ten opzichte van de gewenste situatie.

Ad 2. Deze opmerking klopt niet. De tabel van pagina 76 is een samenvatting van de eigen machines met de input gegevens. Met deze input berekend Aeries de Nox-emissie. De tabel met laden en lossen en de onderverdeling in zwaar en licht verkeer is de input waarmee Aeries de berekeningen uitvoert. De Nox emissie is een gevolg van de input gegevens. Er zitten geen verschillen in de tabel.

Ad 3. Voor de gedeeltelijke intrekking en de aangepaste aanvraag voor het gewijzigde project is het noodzakelijk dat de overige effecten in beeld gebracht worden. De optische effecten dienen nader onderbouwd te worden. Ook het onderdeel geluid dient nader toegelicht te worden.

De locatie was in werking als een kalverhouderij en akkerbouwbedrijf. Bedrijf neemt deel aan de beëindigingsregeling, dit heeft als gevolg dat het houden van landbouwhuisdieren in zijn geheel beëindigd gaat worden. De ombouwfase ziet toe op het slopen van de dierenverblijven en het oprichten van een extra loods. Na realisatie

zal het project bestaan uit een ondersteunende locatie voor de akkerbouwactiviteiten en het hobbymatig houden van dieren.

De Optische verstoring bestaat uit slopen van gebouwen en de daarbij behorende werkzaamheden en het oprichten van een nieuwe loods met de daarbij behorende werkzaamheden.

De locatie is gelegen aan de Rijksweg 5 te Budel. Tussen de Weerter en Budelerbergen & Ringselven is de rijksweg, de afrit van de A2 en de A2 gelegen. Tegenover de locatie is er een talud aangelegd met daarop volwassen bomen. Vanuit het Natura 2000 gebied zullen de optische verstoringen geheel onttrokken worden door de aanwezigheid van de A2, het talud aan de rijksweg met de daarop aanwezige bomen. Dit is te zien op de beide fotos (bron; streetview)

Geluid;

De rijksweg is een drukke doorgaande verkeersader waarbij 24 uren per dag en 7 dagen per week personenauto's en licht- en zwaar verkeer passeren. Vanuit het natura 2000 gebied zal het geluid van de inrichting gelegen aan de Rijksweg 5 Budel wegvallen tegen het geluid van het wegverkeer.

Conclusie;

De optische verstoringen leiden niet tot verstoring van het leef- en of broedgebied van de beschermde vogels vanuit de vogelrichtlijn. Het geluid vanuit de inrichting wordt overstemd door het geluid van de rijksweg. Het geluid is vanuit het Natura 2000 gebied niet waarneembaar.

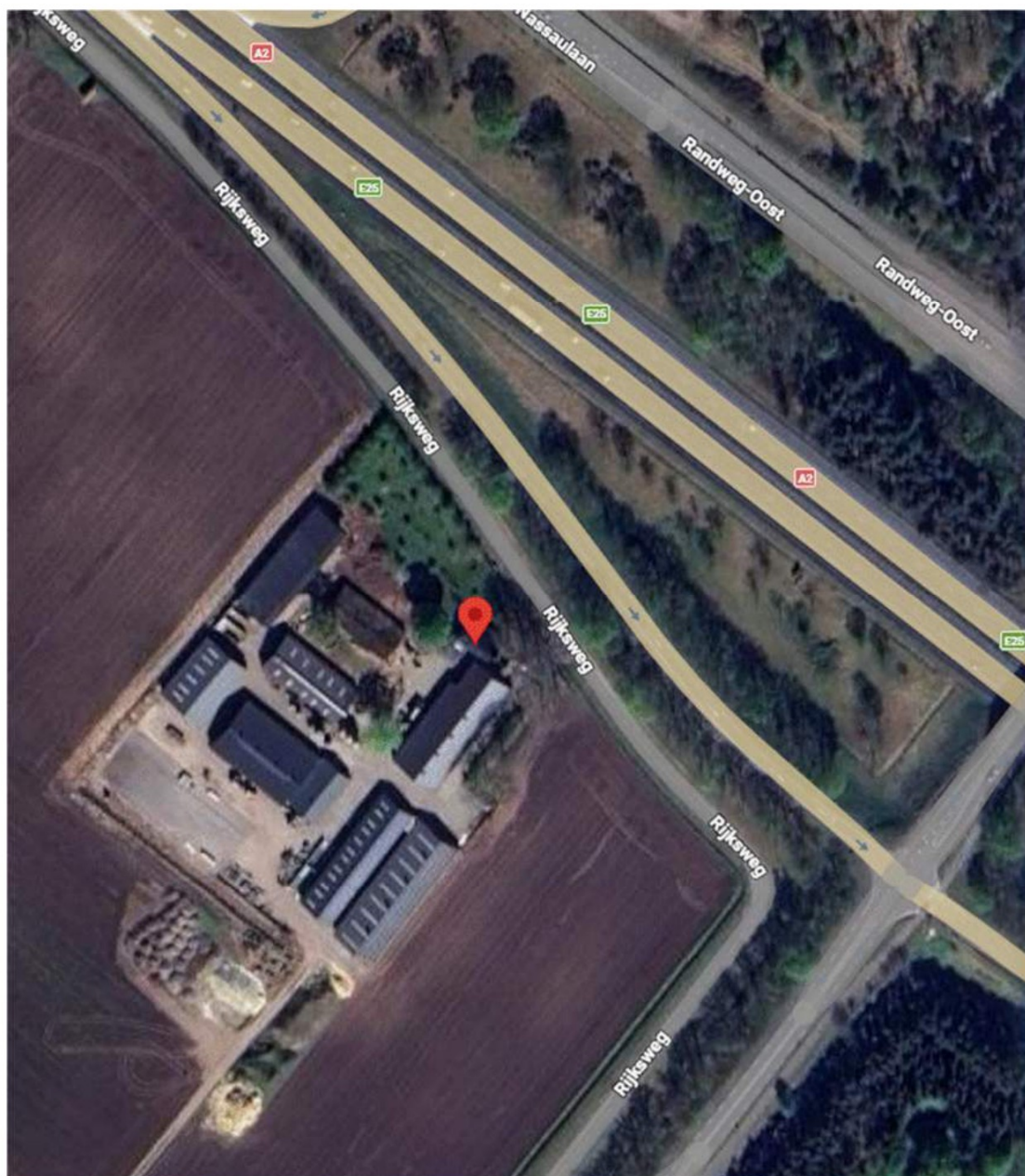

Bovenaanzicht ligging locatie (bron; streetview)





*Zicht vanuit de Rijksweg 5 Budel richting Weerter en Budelerbergen & Ringselven*