

QuickScan natuurwaardenonderzoek Amerikalaan (ong.) - Barneveld

Effectbeoordeling in het kader van de Omgevingswet, Gelders Natuurnetwerk en Natura 2000

Behoort bij besluit van
Gemeente Barneveld



Kenmerk: 2025W1324

Datum: 07-05-2026

Colofon

QuickScan natuurwaardenonderzoek Amerikalaan (ong.) te Barneveld

Effectbeoordeling in het kader van de Omgevingswet, Gelders Natuurnetwerk en Natura 2000

Uitgevoerd door:
Natuurbank Overijssel
Correspondentieadres:
Nobelstraat 7-5
7131 PZ Lichtenvoorde



BTW-ID: NL001388212B56
E: info@natuurbankoverijssel.nl
Tel: 0850-509852

Opdrachtgever: STUYT architecten

Abonnementhouder van de Nationale Databank Flora en Fauna



Projectnummer en versie: 8063 versie 1.0	Status: Definitief
Ligging plangebied: Amerikalaan (ong.) te Barneveld	Rapportdatum: 24-11-2025
Auteur: B. Wagener	Veldwerk uitgevoerd door: N. Sessink

De vermelde medewerkers in deze rapportage zijn akkoord met openbaring van zijn of haar persoonsgegevens in het kader van de AVG-privacy wetgeving.

Aansprakelijkheid

Dit onderzoek is uitgevoerd conform de toepasselijke en van kracht zijnde natuurwet- en regelgeving. Het onderzoek betreft een momentopname en geeft een inschatting van de geschiktheid van de onderzoekslocatie voor beschermde soorten. Het voorkomen van beschermde soorten is echter nooit met zekerheid te voorspellen. Natuurbank Overijssel accepteert geen aansprakelijkheid ten aanzien van beslissingen die de opdrachtgever neemt naar aanleiding van het door Natuurbank Overijssel uitgevoerde onderzoek. Natuurbank Overijssel is niet aansprakelijk voor gevolgschade, alsmede voor schade welke voortvloeit uit toepassingen van de resultaten van werkzaamheden of andere gegevens verkregen van Natuurbank Overijssel; opdrachtgever vrijwaart Natuurbank Overijssel voor aanspraken van derden in verband met deze toepassing.

Inhoudsopgave

HOOFDSTUK 1	INLEIDING	5
1.1	Inleiding.....	5
1.2	Reikwijdte	5
HOOFDSTUK 2	HET PLANGEBIED	6
2.1	Situering	6
2.2	Beschrijving van het plangebied	7
HOOFDSTUK 3	VOORGENOMEN ACTIVITEITEN	8
3.1	Algemeen	8
3.2	Mogelijk effect van de voorgenomen activiteiten op beschermde soorten en/of – gebieden.....	9
3.3	Vaststellen van de invloedssfeer	9
3.4	Vaststellen van het onderzoeksgebied	9
HOOFDSTUK 4	TOETSINGSKADERS	10
4.1	Algemeen	10
4.2	Omgevingswet; Natura 2000.....	10
4.3	Omgevingswet; Soortenbescherming	10
4.4	Specifieke zorgplicht	12
4.5	Beleid ten aanzien van het Gelders Natuurnetwerk	13
HOOFDSTUK 5	GEBIEDSBESCHERMING.....	15
5.1	Algemeen	15
5.2	Gelders Natuurnetwerk en Groene ontwikkelingszone.....	15
5.3	Natura 2000	16
5.4	Overige beschermde gebieden	18
5.5	Slotconclusie	18
HOOFDSTUK 6	SOORTENBESCHERMING	19
6.1	Verwachting en bureauonderzoek	19
6.2	Te toetsen soorten	21
6.3	Toelichting met zekerheid afwezige soorten op basis van habitat en/of ingreep.....	21
6.4	Toetsing beschermde soorten	22
6.5	Wettelijke consequenties van de beoogde ingreep	25
7.1	aanleiding en doel	29

7.2 Conclusies toetsing	29
Bijlagen.....	31

HOOFDSTUK 1 INLEIDING

1.1 Inleiding

Er zijn concrete plannen om een laadstation voor auto's en vrachtwagens te realiseren op een braakliggend terrein ten noorden van de Amerikalaan 5 te Barneveld. Daarnaast dient een kleine windmolen verplaatst te worden. Als gevolg van deze voorgenomen activiteiten kan overtreding van de Omgevingswet op voorhand niet uitgesloten worden. Daarom is Natuurbank Overijssel gevraagd om de wettelijke consequenties van de voorgenomen activiteiten in het kader van de Omgevingswet in beeld te brengen. In voorliggend rapport worden de bevindingen van het uitgevoerde onderzoek gepresenteerd. Naast een beschrijving van het onderzoeksgebied, de onderzoekopzet en de resultaten van het onderzoek, worden de wettelijke consequenties van de voorgenomen activiteiten weergegeven.

Er is in het onderzoeksgebied gekeken naar de (potentiële) aanwezigheid van beschermde planten en dieren en beschermde nesten, holen, vaste rust- en voortplantingsplaatsen en andere beschermde functies. Ook is onderzocht of de voorgenomen activiteiten een negatief effect hebben op beschermd (natuur)gebied.

1.2 Reikwijdte

Op basis van de onderzoeksresultaten worden de wettelijke consequenties bepaald van de voorgenomen activiteiten in het kader van de Omgevingswet (soorten en Natura 2000-gebied) en de Omgevingsverordening Gelderland (Gelders Natuurnetwerk). De voorgenomen ontwikkeling wordt niet getoetst aan andere beschermde aspecten zoals houtopstanden, beschermingszone natte landnatuur of stiltegebied. De beoordeling van voorgenoemde gebiedsaanduidingen vinden plaats in andere onderzoeken.

HOOFDSTUK 2 HET PLANGEBIED

2.1 Situering

Het plangebied is gesitueerd ten noorden van het adres: Amerikalaan 5 te Barneveld. Het plangebied is gisitueerd op een industrieterrein ten noorden van de woonkern Barneveld. Op de onderstaande afbeelding wordt de globale ligging van het plangebied weergegeven op een topografische kaart.

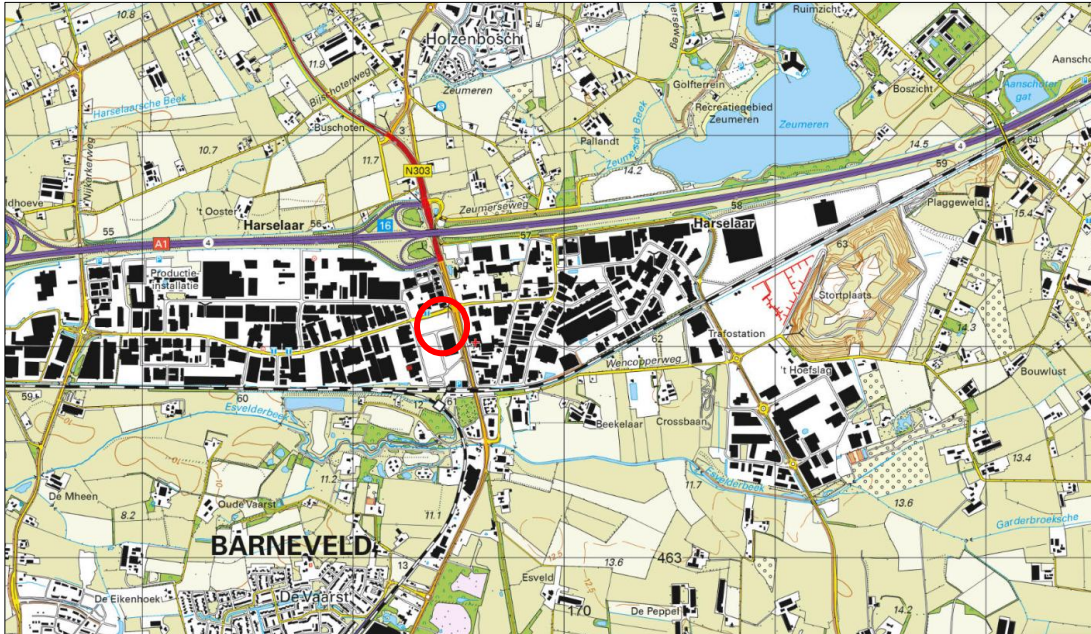

Globale ligging van het plangebied. De ligging van het plangebied wordt met de rode cirkel aangeduid (bron: topotijdreis.nl).

2.2 Beschrijving van het plangebied

Het plangebied is een braakliggend terrein en bestaat voor een groot deel uit halfverharding en korte kruidige vegetatie. In het terrein liggen diverse bouwmaterialen opgeslagen en ligt een zandhoop. Er is geen permanent open water aanwezig in het plangebied. Houtige beplanting ontbreekt eveneens in het plangebied. Het plangebied wordt volledig omgeven door verharding en verharde openbare ruimte. Voor een impressie van het plangebied wordt verwezen naar de fotobijlage.



Luchtfoto en begrenzing van het plangebied, aangegeven met de gele lijn (bron: topotijdreis.nl).

HOOFDSTUK 3 VOORGENOMEN ACTIVITEITEN

3.1 Algemeen

Er zijn concrete plannen om een laadstation voor auto's en vrachtwagens te realiseren. Daarnaast dient de aanwezige kleine windmolen verplaatst en vergund te worden. De ashoogte van de kleine windmolen wordt tevens verlaagd naar 15 meter. Nadien wordt het plangebied ingericht met diverse beplanting. Hieronder is een plattegrond en een verbeelding van het wenselijk eindbeeld weergegeven.

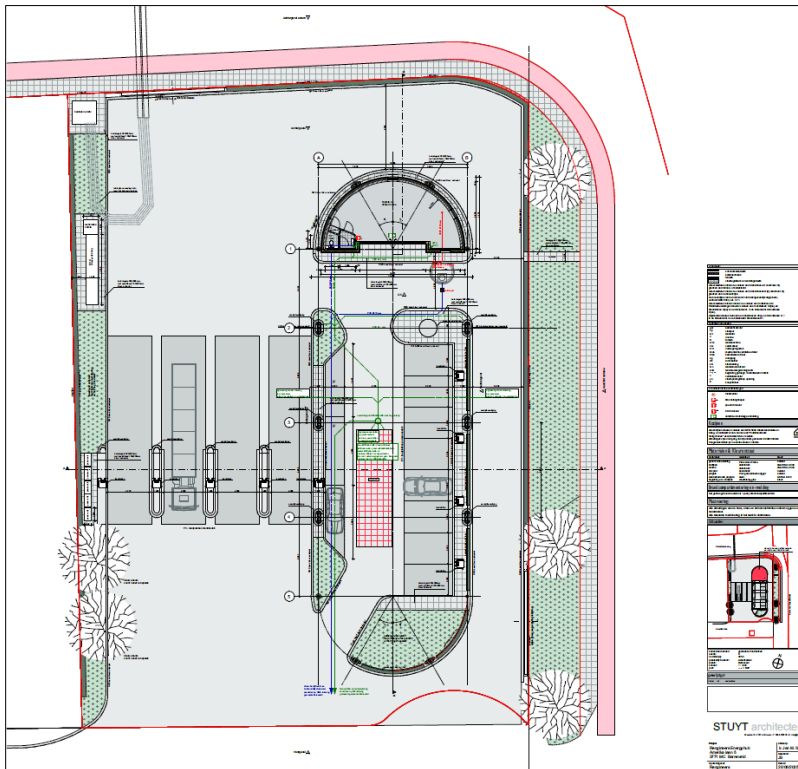

Plattegrond van het wenselijk eindbeeld, bron: STUYT architecten

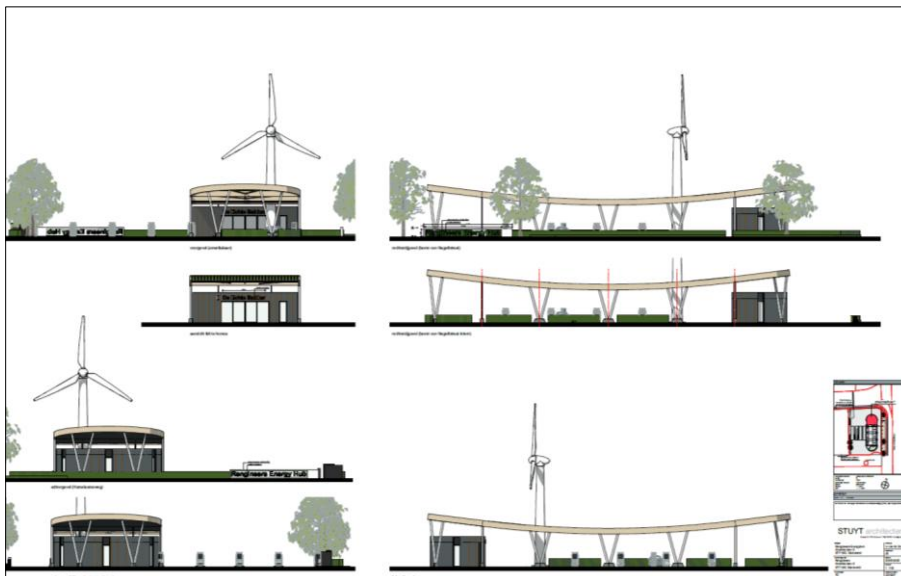

Verbeelding van het wenselijk eindbeeld, bron: STUYT architecten

De volgende activiteiten worden getoetst op relevantie t.a.v. de Omgevingswet flora- en fauna-activiteit:

- Bouwrijp maken plangebied;
- Opruimen opgeslagen materialen;
- Verplaatsen windmolen;
- Bouwen laadstation;
- In gebruik nemen laadstation;
- Aanleggen verharding en beplanting;

3.2 Mogelijk effect van de voorgenomen activiteiten op beschermde soorten en/of – gebieden

De voorgenomen activiteiten hebben mogelijk een negatieve invloed op beschermde soorten en beschermd (natuur)gebied. We onderscheiden de volgende negatieve invloeden:

Mogelijke tijdelijke invloeden:

- Verstoren voortplantings- en rustplaatsen als gevolg van geluid, stof en trillingen tijdens de werkzaamheden;

Mogelijke permanente invloeden:

- Mogelijk afname/verdwijnen van beschermde vaste rust- of voortplantingsplaatsen en/of jaarrond beschermde nesten;

3.3 Vaststellen van de invloedsfeer

Naast een tijdelijk effect in het onderzoeksgebied, kan het voorkomen dat een voorgenomen activiteit een negatief effect heeft op beschermde soorten of beschermd natuurgebied buiten het onderzoeksgebied. Dit noemen we de invloedsfeer. De omvang van de invloedsfeer wordt bepaald door de duur, aard en omvang van de tijdelijke en/of permanente nieuwe situatie. Het effect van de voorgenomen activiteit op een beschermde soort verschilt per soort en/of soortgroep.

Beoordeling van de invloedsfeer van de voorgenomen activiteit:

Om de effecten van een voorgenomen activiteit goed in beeld te kunnen brengen, is het soms van belang ook buiten het plangebied te kijken. In voorliggend geval grenst het plangebied aan verharding en verharde openbare ruimte. Er is geen aanleiding te veronderstellen dat beschermde soorten en/of -waarden buiten het plangebied op een dussdanige wijze aangetast worden, dat dit leidt tot wettelijke consequenties.

3.4 Vaststellen van het onderzoeksgebied

Het onderzoeksgebied wordt gelijk gesteld aan het plangebied.

HOOFDSTUK 4 TOETSINGSKADERS

4.1 Algemeen

In dit Hoofdstuk worden de diverse toetsingskaders toegelicht waaraan het initiatief getoetst wordt.

4.2 Omgevingswet; Natura 2000

Het gebiedsbeschermingsdeel van de Omgevingswet heeft als doel het beschermen van Natura 2000-gebieden (Vogelrichtlijn- en/of Habitatrichtlijngebieden) in Nederland. Projecten die significante gevolgen voor deze gebieden kunnen hebben, zijn in beginsel – zonder vergunning – niet toegestaan. Ook het vaststellen van plannen zoals een bestemmingsplan of een inpassingsplan is niet toegestaan, indien het betreffende plan significante gevolgen kan hebben voor Natura 2000-gebieden. Naast directe effecten (bijv. ruimtebeslag), dient ook gekeken te worden naar indirecte effecten als gevolg van externe werking (bijv. door geluid, licht en stikstofdepositie). De eerste stap in de toetsing is vaak een voortoets. Als significante gevolgen in de voortoets niet op voorhand met zekerheid kunnen worden uitgesloten, dan is een passende beoordeling noodzakelijk. In dat geval is voor een project een Omgevingsvergunning noodzakelijk.

4.3 Omgevingswet; Soortenbescherming

In de Omgevingswet (Bal; Besluit activiteit leefomgeving) is de soortenbescherming in Nederland geregeld. In de wet zijn lijsten opgenomen met beschermde soorten. In de Omgevingswet worden drie verschillende beschermingsregimes gehanteerd waaraan verschillende verbodsbepalingen zijn gekoppeld:

Soorten Vogelrichtlijn (Artikel 11.37 t/m Artikel 11.40 Bal):

1. Het verbod, bedoeld in artikel 5.1, tweede lid, aanhef en onder g, van de wet, om zonder omgevingsvergunning een flora- en fauna-activiteit te verrichten, geldt voor:

- a. het opzettelijk doden of opzettelijk vangen van, van nature in Nederland in het wild levende vogels van soorten als bedoeld in artikel 1 van de vogelrichtlijn;
- b. het opzettelijk vernielen of opzettelijk beschadigen van nesten, rustplaatsen en eieren van vogels als bedoeld onder a, of het opzettelijk wegnemen van nesten van die vogels;
- c. het rapen en onder zich hebben van eieren van vogels als bedoeld onder a; of
- d. het opzettelijk storen van vogels als bedoeld onder a.

2. Het verbod geldt niet, als:

- a. het verrichten van die activiteit op grond van een andere wet is toegestaan en is voldaan aan de artikelen 9, eerste en tweede lid, en 13 van de vogelrichtlijn; of
- b. de activiteit uitvoering geeft aan:

- 1°. een instandhoudingsmaatregel als bedoeld in de artikelen 3, eerste lid en tweede lid, onder b, c en d, en 4, eerste lid, eerste zin, en tweede lid, van de vogelrichtlijn of artikel 6, eerste lid, van de habitatrichtlijn; of
- 2°. een passende maatregel als bedoeld in artikel 6, tweede lid, van de habitatrichtlijn.

3. Het verbod op het opzettelijk storen van vogels, bedoeld in het eerste lid, onder d, geldt niet, als het storen niet van wezenlijke invloed is op de staat van instandhouding van de vogelsoort.

Soorten Habitatrichtlijn (Artikel 11.46 t/m Artikel 11.48 Bal):

Het verbod, bedoeld in artikel 5.1, tweede lid, aanhef en onder g, van de wet, om zonder omgevingsvergunning een flora- en fauna-activiteit te verrichten, geldt voor:

- a. het in hun natuurlijk verspreidingsgebied opzettelijk doden of opzettelijk vangen van in het wild levende dieren van soorten, genoemd in bijlage IV, onder a, bij de habitatrichtlijn, bijlage II bij het verdrag van Bern of bijlage I bij het verdrag van Bonn;
- b. het opzettelijk verstoren van dieren als bedoeld onder a;
- c. het in de natuur opzettelijk vernielen of rapen van eieren van dieren als bedoeld onder a;
- d. het beschadigen of vernielen van de voortplantingsplaatsen of rustplaatsen van dieren als bedoeld onder a; en
- e. het opzettelijk plukken en verzamelen, afsnijden, onwortelen of vernielen van planten van soorten, genoemd in bijlage IV, onder b, bij de habitatrichtlijn of bijlage I bij het verdrag van Bern, in hun natuurlijke verspreidingsgebied.

Andere Soorten (Artikel 11.54 Bal)

Het verbod, bedoeld in artikel 5.1, tweede lid, aanhef en onder g, van de wet, om zonder omgevingsvergunning een flora- en fauna-activiteit te verrichten, geldt voor:

- a. het opzettelijk doden of vangen van in het wild levende zoogdieren, amfibieën, reptielen, vissen, dagvlinders, libellen en kevers van de soorten, genoemd in bijlage IX, onder A;
- b. het opzettelijk beschadigen of vernielen van de vaste voortplantingsplaatsen of rustplaatsen van dieren als bedoeld onder a; en
- c. het opzettelijk in hun natuurlijke verspreidingsgebied plukken en verzamelen, afsnijden, onwortelen of vernielen van vaatplanten van de soorten, genoemd in bijlage IX, onder B.

Het verbod geldt niet als:

- a. het gaat om het doden of vangen van de bosmuis, de huisspitsmuis en de veldmuis, of om het beschadigen of vernielen van hun vaste voortplantingsplaatsen of rustplaatsen, voor zover deze dieren zich in of op gebouwen of daarbij behorende erven of roerende zaken bevinden;
- b. het verrichten van de activiteit op grond van een andere wet is toegestaan en is voldaan aan de eisen die zijn opgenomen artikel 8.74l van het Besluit kwaliteit leefomgeving; of
- c. de activiteit deel uitmaakt van:

- 1°. een instandhoudingsmaatregel als bedoeld in de artikelen 3, eerste lid en tweede lid, onder b, c en d, en 4, eerste lid, eerste zin, en tweede lid, van de vogelrichtlijn of artikel 6, eerste lid, van de habitatrichtlijn; of
- 2°. een passende maatregel als bedoeld in artikel 6, tweede lid, van de habitatrichtlijn.

Ten aanzien van de andere beschermde soorten geldt dat het bevoegd gezag (provincies c.q. ministerie van LNV) de vrijheid hebben om soorten binnen deze categorie vrij te stellen van de verbodsbepalingen. Voor beschermde soorten die niet zijn vrijgesteld dient bij overtreding van de verbodsbepalingen uit de Ow een Omgevingsvergunning flora- en fauna-activiteit te worden aangevraagd. Voor vogels geldt in afwijking hierop dat voor verstoring geen Omgevingsvergunning flora- en fauna-activiteit nodig is, indien de gunstige staat van instandhouding niet in het geding is. Het is ook mogelijk om voor beide categorie soorten te werken volgens een goedgekeurde gedragscode die is afgestemd op de Omgevingswet. Er is dan geen Omgevingsvergunning flora- en fauna-activiteit nodig.

Verbodsartikel	Lid	Toelichting
11.37 Bal: Vogelrichtlijn	Lid 1a	Het is verboden opzettelijk van nature in Nederland in het wild levende vogels van soorten als bedoeld in artikel 1 van de Vogelrichtlijn te doden of te vangen.
	Lid 1b	Het is verboden opzettelijk nesten, rustplaatsen en eieren van vogels als bedoeld in het eerste lid te vernielen of te beschadigen, of nesten van vogels weg te nemen.
	Lid 1c	Het is verboden eieren van vogels als bedoeld in het eerste lid te rapen en deze onder zich te hebben.
	Lid 1d	Het is verboden vogels als bedoeld in het eerste lid opzettelijk te storen.
	Lid 3	Het verbod, bedoeld in het vierde lid, is niet van toepassing indien de storing niet van wezenlijke invloed op de staat van instandhouding van de desbetreffende soort.
11.46 Bal: Habitatrichtlijn	Lid 1a	Het is verboden in het wild levende dieren van soorten, genoemd in bijlage IV, onderdeel a, bij de Habitatrichtlijn, bijlage II bij het Verdrag van Bern of Bijlage I bij het Verdrag van Bonn, in hun natuurlijk verspreidingsgebied opzettelijk te doden of te vangen.
	Lid 1b	Het is verboden dieren als bedoeld in het eerste lid opzettelijk te verstoren.
	Lid 1c	Het is verboden eieren van dieren als bedoeld in het eerste lid in de natuur opzettelijk te beschadigen of vernielen.
	Lid 1d	Het is verboden de voortplantingsplaatsen of rustplaatsen van dieren als bedoeld in het eerste lid te beschadigen of te vernielen.
	Lid 3	Het is verboden planten van soorten, genoemd in bijlage IV, onderdeel b, bij de Habitatrichtlijn of bijlage I bij het Verdrag van Bern, in hun natuurlijke verspreidingsgebied opzettelijk te plukken en te verzamelen, af te snijden, te ontwortelen of te vernielen.
11.54 Bal: andere soorten	Lid 1	Onverminderd artikel 5.1 Ow, tweede lid, aanhef en onder g, is het verboden: in het wild levende zoogdieren, amfibieën, reptielen, vissen, dagvlinders, libellen en kevers van de soorten, genoemd in de bijlage, onderdeel A, bij deze wet: a: opzettelijk te doden of te vangen; b: de vaste voortplantingsplaatsen of rustplaatsen van dieren als bedoeld in onderdeel a opzettelijk te beschadigen of te vernielen; c: vaatplanten van de soorten, genoemd in de bijlage, onderdeel B, bij deze wet, in hun natuurlijke verspreidingsgebied opzettelijk te plukken en te verzamelen, af te snijden, te ontwortelen of te vernielen.
	Lid 2	De verboden, bedoeld in het eerste lid, onderdelen a, en b, zijn niet van toepassing op de bosmuis, de huisspitsmuis en de veldmuis voor zover deze dieren zich in of op gebouwen of daarbij behorende erven of roerende zaken bevinden.

Toelichting op de verschillende verbodsbepalingen Bal.

4.4 Specifieke zorgplicht

Een flora- en fauna-activiteit kan nadelig zijn voor bijvoorbeeld natuurbescherming. Iemand die dat weet of kan weten, moet zich altijd houden aan de specifieke zorgplicht bij het verrichten van de activiteit (artikel 11.27, Bal). De specifieke zorgplicht geldt bij alle dier- en plantensoorten, dus bij (inter)nationaal beschermde soorten én bij andere soorten.

Het Bal geeft aan waaruit de specifieke zorgplicht in ieder geval bestaat. Dat is hierna toegelicht.

Aanwezigheid van wat?	Waar staan de soorten in?	Toelichting
Vogels	Bijlage I vogelrichtlijn 	Het gaat om een soort die in het wild leeft in Nederland en daar van nature voorkomt
Trekvogels	Onder andere op de website van het ministerie van LNV 	Het gaat om een soort die regelmatig in Nederland voorkomt
Dier- en plantensoorten	Bijlage II, IV, V habitatrichtlijn 	Het gaat om een soort die in het wild leeft in Nederland en daar van nature voorkomt
Dier- en plantensoorten	Bijlage IX Bal of in de rode lijsten 	Het gaat om een soort die in het wild leeft in Nederland en daar van nature voorkomt
Belangrijke leefgebieden of natuurlijke habitats waar de genoemde dieren/planten leven	Dieren en planten in deze kolom	Het gaat niet om gebieden die geschikt zouden zijn als leefgebied maar waar de soort niet leeft. Zoals een grot die geschikt is voor vleermuizen maar waar ze niet leven. Of een wand waarop bepaalde muurplanten zouden kunnen groeien maar waar ze niet zijn.

Het is niet geheel duidelijk wat de consequenties zijn van een effect van een activiteit op soorten die vermeld staan op de Rode Lijst, evenals het toetsen van het effect van een activiteit op 'trekvogels'.

Voor flora- en fauna-activiteiten houdt deze plicht in ieder geval in dat:

a. voorafgaand aan het verrichten van de activiteit wordt nagegaan of er aanwijzingen zijn van de aanwezigheid op de locatie waar de activiteit wordt verricht of in de directe nabijheid van die locatie van:

1° van nature in Nederland in het wild levende vogels van soorten, genoemd in bijlage I bij de vogelrichtlijn, en niet in die bijlage genoemde, geregeld in Nederland voorkomende trekvogelsoorten als bedoeld in artikel 4, tweede lid, van die richtlijn;

2° van nature in Nederland in het wild levende dieren of planten van soorten, genoemd in de bijlagen II, IV en V bij de habitatrichtlijn;

3° dieren of planten van soorten, genoemd in bijlage IX of in de rode lijsten, bedoeld in artikel 2.19, vijfde lid, onder a, onder 3°, van de wet; en

4° voor die soorten belangrijke leefgebieden of natuurlijke habitats;

b. als deze aanwijzingen er zijn: wordt vastgesteld of op voorhand op grond van objectieve gegevens nadelige gevolgen kunnen worden uitgesloten voor dieren van die soorten, hun nesten, hun foerageerplaatsen, hun voortplantingsplaatsen, hun rustplaatsen en hun eieren, of voor planten van die soorten;

c. als die gevolgen niet kunnen worden uitgesloten: wordt nagegaan welke gevolgen de activiteit kan hebben voor dieren van die soorten, hun nesten, hun foerageerplaatsen, hun voortplantingsplaatsen, hun rustplaatsen en hun eieren, of voor planten van die soorten;

d. alle passende preventieve maatregelen worden getroffen om die nadelige gevolgen te voorkomen;

e. tijdens en na het verrichten van de activiteit wordt nagegaan of de getroffen maatregelen de beoogde effecten hebben; en

f. het verrichten van de activiteit wordt gestaakt als de nadelige gevolgen toch niet worden voorkomen, of, als staken van de activiteit redelijkerwijs niet meer mogelijk is, passende herstelmaatregelen worden getroffen

Nieuw is de zorgplicht voor het aantasten van belangrijke leefgebieden en natuurlijke habitats van vogels en soorten van de Rode lijst. Voor activiteiten die leiden tot overtreding van een verbodsbepaling dient een Omgevingsvergunning flora- en fauna-activiteit verkregen te worden (dit heette in de Omgevingswet een Omgevingsvergunning flora- en fauna-activiteit). Indien sprake is van het aantasten van belangrijk leefgebied of natuurlijke habit van een Rode lijstsoort, dient een document opgesteld te worden. Dit zal vergelijkbaar zijn met een ecologisch werkprotocol (EWP). In een EWP wordt beschreven op welke wijze een negatief effect op beschermde soorten, soorten van de Rode Lijst en belangrijke leefgebieden en natuurlijke habitats voorkomen kan worden, of hoe dit hersteld kan worden. Ook wordt een monitoringsplicht ingevoerd tijdens en na de uitvoering van de werkzaamheden, indien maatregelen getroffen worden. Dit geldt alleen voor belangrijke leefgebieden en natuurlijke habitats.

4.5 Beleid ten aanzien van het Gelders Natuurnetwerk

In het Besluit kwaliteit leefomgeving is het ruimtelijk beleid op rijks-, provinciaal, en gemeentelijk niveau vastgesteld, waarin onder andere de bescherming van het Gelders Natuurnetwerk (NNN)/Ecologische Hoofdstructuur (EHS) is verankerd. De EHS werd officieel geïntroduceerd in het Natuurbeleidsplan en is daarna opgenomen in de Nota Ruimte, welke inmiddels vervangen is door de Nationale omgevingsvisie (NOVI). Kaderstellende regels ten aanzien van o.a. NNN/EHS zijn opgenomen in het Besluit kwaliteit leefomgeving (Bkl). Bij geplande ingrepen die binnen het NNN/EHS vallen moet het belang van de natuurbescherming worden afgewogen tegen andere belangen, indien de voorgenomen ingreep negatief uitwerkt op de aanwezige natuurwaarden. De kern van de afweging vormt het 'nee, tenzij'-principe. Dit wil zeggen dat schadelijke ingrepen **niet** zijn toegestaan, **tenzij** er andere belangen zijn die de ingreep rechtvaardigen. In dat geval zijn compenserende maatregelen voorgeschreven.

Concrete beleidsregels ten aanzien van de NNN in Gelderland zijn opgenomen in de vigerende provinciale ruimtelijke verordening van de provincie Gelderland.

HOOFDSTUK 5 GEBIEDSBESCHERMING

5.1 Algemeen

In dit hoofdstuk wordt ingegaan op het mogelijke effect van de voorgenomen activiteiten op Natura 2000-gebied en het Gelders Natuurnetwerk.

5.2 Gelders Natuurnetwerk en Groene ontwikkelingszone

Om de biodiversiteit nu en voor toekomstige generaties Gelderlanders veilig te stellen, beschermt de provincie het Gelders Natuurnetwerk. Het Gelders Natuurnetwerk is een samenhangend netwerk van bestaande en te ontwikkelen natuur van internationaal, nationaal en provinciaal belang.

Een groot deel van de Gelderse natuurgebieden is internationaal beschermd: de Natura 2000-gebieden. Juist in deze gebieden moet de biodiversiteit worden behouden of verbeterd. De provincie geeft in het natuurbeleid prioriteit aan het behalen van de Natura 2000-doelen in de Natura 2000-gebieden. Het Gelders Natuurnetwerk vervult daarnaast een belangrijke rol bij het behoud van de biodiversiteit. De Ecologische verbindingzones maken voor een klein deel uit van het Gelders Natuurnetwerk.

De provincie wil de natuur van het Gelders Natuurnetwerk en Groene ontwikkelingszone beschermen tegen aantasting en heeft daarom regels opgenomen in de Omgevingsverordening. Centraal staat de bescherming van de kernkwaliteiten. De kernkwaliteiten bestaan uit bestaande natuurwaarden, uit nog te ontwikkelen potentiële waarden en de omgevingscondities zoals stilte. De (nog te ontwikkelen) natuurwaarden zijn beschreven en als bijlage bij de Omgevingsverordening opgenomen. De omgevingscondities zijn in de bijlage bij de Omgevingsverordening wel benoemd, maar er heeft geen provincie dekkende inventarisatie plaatsgevonden. Bij projecten kan op maat een effectbeschrijving worden gemaakt voor de relevante omgevingscondities.

Het plangebied ligt op 344 meter afstand van gronden die tot de Groene ontwikkelingszone (Go) behoren. Daarnaast ligt het plangebied op 368 meter afstand van gronden die tot het Gelders Natuurnetwerk (GNN) behoren. Op onderstaande afbeelding wordt de ligging van Gelders Natuurnetwerk en de Groene ontwikkelingszone in de omgeving van het plangebied weergegeven.



Ligging van Gelders Natuurnetwerk (GNN) en de Groene ontwikkelingszone (Go) in de omgeving van het plangebied. De ligging van het plangebied wordt met de rode cirkel aangeduid. Gronden die tot de GNN behoren worden met de donkergroene kleur aangeduid. Gronden behorend tot de Go worden aangegeven met de lichtgroene kleur (bron: ruimtelijkeplannen.nl).

Toetsing aan provinciaal beleid

Omdat het plangebied buiten de GNN en Go ligt, hoeft voorgenomen initiatief niet getoetst te worden aan provinciaal beleid t.a.v. de GNN en Go.

5.3 Natura 2000

De biodiversiteit (soortenrijkdom) in Europa gaat al jaren achteruit. Duurzame bescherming van flora en fauna is hard nodig. Planten en dieren trekken zich weinig aan van landsgrenzen en het is daarom belangrijk om natuurbescherming in Europees verband aan te pakken. Zo voorkomen we dat de natuur in Europa en in Nederland steeds eenvormiger wordt. Daartoe is in 1979 de Vogelrichtlijn opgesteld en in 1992 de Habitatrichtlijn. Deze richtlijnen hebben twee componenten: soortenbescherming en gebiedsbescherming. Alle EU-lidstaten wijzen beschermde gebieden aan voor specifieke (leefgebieden van) (vogel-)soorten. De onder beide richtlijnen aangewezen beschermde gebieden vormen het Natura 2000-netwerk. De Nederlandse bijdrage aan dit Europese netwerk van beschermde natuurgebieden bestaat uit ruim 160 gebieden.

Beschermingsregime

Het Besluit activiteiten leefomgeving regelt in hoofdstuk 11 de bescherming van Natura 2000-gebieden. Dit zijn speciale beschermingszones op grond van de Europese Vogelrichtlijn en Habitatrichtlijn. De minister wijst deze gebieden aan. Voor de Natura 2000-gebieden stelt de minister instandhoudingsdoelstellingen op voor:

1. de leefgebieden van vogels;
2. de natuurlijke habitats of habitats van soorten;

De provincies stellen voor de Natura 2000-gebieden een beheerplan op. In het beheerplan staan maatregelen die ervoor moeten zorgen dat de instandhoudingsdoelstellingen worden bereikt.

Nederland past een vergunningenstelsel toe. Hierdoor is in ons land een zorgvuldige afweging gewaarborgd rond projecten die gevolgen kunnen hebben voor Natura 2000-gebieden. Vergunningen worden verleend door provincies of door het ministerie van LNV. Natura 2000-gebieden mogen geen significante schade ondervinden. Dit houdt in dat bepaalde plannen en projecten, op zichzelf óf in combinatie met andere plannen en projecten, de natuurwaarden waarvoor de gebieden zijn aangewezen niet significant negatief mogen beïnvloeden. Elke ontwikkeling in of nabij een Natura 2000-gebied dient te worden onderworpen aan een 'voortoets'. Uit de voortoets moet blijken of kan worden uitgesloten dat de gewenste werkzaamheden/ontwikkelingen een (significant) negatief effect hebben (op zichzelf of in combinatie met andere plannen of projecten). Voor alle Natura 2000-gebieden dient een beheerplan te zijn opgesteld waaruit duidelijk wordt welke activiteiten wel en niet zonder vergunning mogelijk zijn in en nabij die gebieden.

Ligging van het plangebied t.o.v. Natura-2000

Het plangebied ligt op minimaal 5,2 kilometer afstand van Nederlands Natura 2000-gebied. Het meest nabij gelegen Nederlandse Natura 2000-gebied is de Veluwe. Op onderstaande afbeelding wordt de ligging van het Natura 2000-gebied in de omgeving van het plangebied weergegeven.



Ligging van Natura 2000-gebied in de omgeving van het plangebied. De ligging van het plangebied wordt met de rode cirkel aangeduid. Gronden die tot Nederlands Natura 2000 behoren worden met de lichtgroene kleur aangeduid (bron: atlasleefomgeving.nl)

Effectbeoordeling

Beoordeling uitvoering fysieke activiteiten

Het plangebied ligt op minimaal 5,2 kilometer afstand van het meest nabij gelegen Natura 2000-gebied. Van optische verstoring van soorten in Natura 2000-gebied is derhalve geen sprake. Het plangebied betreft een terrein midden op een druk industrieterrein. De windmolen die verplaatst wordt komt in een zone waarin vanwege verstoring van de bedrijfsvoering in de directe omgeving geen kwalificerende vogels zullen foerageren. Gezien de beperkte hoogte van de kleine windturbine en de grotere hoogtes waarop roofvogels, ganzen, eenden en zwanen dergelijke terreinen passeren zijn aanvaringsrisico's van kwalificerende vogels van Natura 2000-gebieden niet aan de orde.

Beoordeling stikstof (ontwikkel- en gebruiksfase)

Ten behoeve van de totale ontwikkeling wordt materieel met een verbrandingsmotor ingezet en vindt er een toename plaats van verkeersbewegingen als gevolg van vervoer van materieel en personeel. Gelet op de aard en omvang van de voorgenumen activiteiten en de afstand tot

Natura 2000-gebied, kan toename van stikstof in Natura 2000-gebied niet voorhand uitgesloten worden gedurende de gebruiksfase. Om vast te kunnen stellen of sprake van toename van stikstofdepositie, dient een stikstofberekening uitgevoerd te worden.

5.4 Overige beschermde gebieden

Naast de alreeds beschreven gebieden, zijn er nog diverse planologisch beschermde gebieden, namelijk weidevogelgebied, ganzenrustgebied, oude bosgroeiplaatsen en beschermingszone natte landnatuur. Deze gebieden worden om uiteenlopende redenen beschermd. Om de invloed van de voorgenomen ontwikkeling op deze gebieden te kunnen bepalen, is de ligging van de planlocatie en de aard / omvang van de voorgenomen ontwikkeling in relatie tot de deze beschermde gebieden onderzocht.

Gebied/beleid	Kernkwaliteit	Invloed voorgenomen ontwikkeling
Weidevogelgebied	Rust, dekking, voedsel	Nvt
Ganzenrustgebied	Rust, voedsel, ruimte, openheid, nabij water	Nvt
Oude bosgroeiplaatsen	Behoud oppervlakte, behouden bomen, bodemkwaliteit waarborgen	Nvt
Beschermingszone natte landnatuur	Habitat, waterkwaliteit, bodemstructuur	Nvt

Conclusie beschermde gebieden

De planlocatie is niet gelegen binnen de grenzen of nabij 'overige beschermde gebied'. Het is dan ook uitgesloten dat de voorgenomen ontwikkeling de kernkwaliteiten van deze gebieden beïnvloedt. Omdat kernkwaliteiten gewaarborgd blijven, zijn wettelijke consequenties met betrekking op 'overige beschermde gebieden' niet van toepassing.

5.5 Slotconclusie

Het plangebied behoort niet tot het Gelders Natuurnetwerk, Groene ontwikkelingszone, Natura 2000-gebied of tot andere planologisch beschermde gebieden. Vanwege de ligging buiten de GNN en Go, hoeft het initiatief niet getoetst te worden aan beleidsregels voor de bescherming van het GNN en Go, omdat de bescherming van het GNN en Go geen externe werking kent in Gelderland. Een negatief effect op Natura 2000-gebied, als gevolg van de emissie van stikstofoxiden, kan niet op voorhand uitgesloten worden. Er dient een stikstofberekening voor de gebruiksfase uitgevoerd te worden. Overige negatieve effecten, zoals verstoring, kan wel op voorhand uitgesloten worden.

HOOFDSTUK 6 SOORTENBESCHERMING

6.1 Verwachting en bureauonderzoek

6.1.1 Algemeen

Bij het bepalen van de mogelijke aantasting van beschermde soorten is gebruik gemaakt van de volgende bronnen:

- Regionale en landelijke verspreidingsatlassen (waaronder de NDFF);
- Een oriënterend veldbezoek, uitgevoerd in de middag op 23 oktober 2025;

Tijdens het oriënterende veldbezoek is gecontroleerd of de locatie voldoet aan eisen die soorten aan hun leefomgeving stellen. Ook is gekeken naar aanwezigheid van (sporen van) beschermde soorten.

6.1.2. Literatuur m.b.t. kleine windmolens

Windturbines kunnen aanvaringsslachtoffers onder vogels en vleermuizen veroorzaken. In tegenstelling tot grote windmolens (tiphoogte > 100 meter) is tot nu toe weinig onderzoek gedaan naar de effecten op vogels en vleermuizen van kleine windmolens (tiphoogte < circa 25m).

Om een eerste inschatting te kunnen maken van de effecten van kleine windmolens op vogels en vleermuizen in Nederland, heeft Ecosensys in 2019 binnen de provincie Groningen een pilotonderzoek uitgevoerd. Met behulp van o.a. (warmtebeeld)camera's en vleermuisdetectors is onderzocht welke soorten en aantallen vogels en vleermuizen bij kleine windmolens vliegen (Jonge Poerink & Houten-Munten, 2020). Uit die pilot blijkt dat met name boerenerfvogels en vleermuizen in de nabijheid van de rotoren vliegen. Daarmee lopen ze een verhoogd risico om aanvaringsslachtoffer te worden.

Om meer inzicht te krijgen in deze mogelijke risico's en daadwerkelijke aanvaringsslachtoffers is in 2022 gestart met het vervolgonderzoek, waarbij jaar rond is gezocht naar slachtoffers bij een steekproef van molens. In 2022 is op 10 locaties in totaal 13 windmolens jaar rond naar slachtoffers gezocht. Vanwege de resultaten in 2022 is in 2023 en 2024 het aantal locaties verdubbeld van 10 naar 20 en het aantal windmolens verhoogd van 13 naar 28. De resultaten van dit onderzoek worden hieronder verder besproken.

In de periode 2022 – 2024 is een meerjarig onderzoek uitgevoerd naar aanvaringsslachtoffers onder vogels en vleermuizen bij kleine windmolens (tiphoogte circa < 25 m) in de provincies Groningen en Fryslân. In 2022 is bij 13 windmolens gezocht naar aanvaringsslachtoffers en in 2023 en 2024 bij 28 molens. Onder deze windmolens is systematisch gezocht naar slachtoffers. In periodes waarin meer slachtoffers werden verwacht vanwege migratie en juveniele dieren, is er tweemaal per week gezocht. Net buiten deze periodes is eenmaal per week gezocht en in de periodes waarin de minste slachtoffers werden verwacht is eenmaal per twee weken gezocht. Uit het onderzoek naar aanvaringsslachtoffers bij kleine windmolens kan het volgende worden geconcludeerd.

Tijdens het onderzoek zijn in totaal 24 soorten vogels en zes soorten vleermuizen als aanvaringsslachtoffer gevonden. Bij vogels zijn vooral typische ervogels als huiszwaluw, boerenzwaluw, houtduif, spreeuw, holenduif en torenvalk als slachtoffers gevonden. Daarnaast zijn voor het agrarisch landschap typische eenden- en meeuwensoorten, zoals de wilde eend en de kleine mantelmeeuw regelmatig als slachtoffer gevonden. Overige als aanvaringsslachtoffer gevonden vogelsoorten zijn bruine kiekendief, nijlgans, meerkoet, gierzwaluw, kauw, tiftjaf, witte kwikstaart, huismus, vink en keep.

De zes soorten vleermuizen die tijdens het onderzoek als slachtoffer zijn aangetroffen zijn gewone dwergvleermuis, ruige dwergvleermuis, laatvlieger, rosse vleermuis, tweekleurige vleermuis en gewone

grootoorvleermuis. Onder de slachtoffers zijn ook meer kwetsbare soorten met kwetsbare of kleine populaties in de provincies Groningen en Fryslân, zoals tweekleurige vleermuis en rosse vleermuis.

Van de vogels zijn de typische ervogels en boerenlandvogels het meest talrijk als aanvaringsslachtoffer aangetroffen. In een periode van drie jaar zijn de grootste aantallen per soort aangetroffen bij huiswaluw (20), boerenwaluw (16), houtduif (11), spreeuw (10), holenduif (4) en torenvalk (4). Van de overige soorten vogels zijn in een periode van drie jaar slechts 1 à 2 exemplaren aangetroffen. Van de vleermuizen is de gewone dwergvleermuis met totaal 26 exemplaren, verreweg het meest talrijk aangetroffen. De gewone dwergvleermuis is een gebouwbewonende soort die talrijk op boerenerven voorkomt. Daarnaast zijn in drie jaar tijd van ruige dwergvleermuis drie exemplaren aangetroffen, van laatvlieger en rosse vleermuis twee en van tweekleurige vleermuis en gewone grootoorvleermuis slechts één exemplaar.

Uit de analyse komt voor vleermuizen naar voren dat er een tendens lijkt te zijn voor een lager aantal slachtoffers naarmate de afstand tot de begroeiing en bebouwing groter is. Dit resultaat komt goed overeen met het foeragegedrag van vleermuizen die graag in de directe omgeving van bebouwing en opgaande beplanting foerageren. Bij de zwaluwen toont de analyse voor de begroeiing een tegenovergesteld patroon als de bij de vleermuizen. Er is een tendens voor een hoger aantal slachtoffers naarmate de afstand tot de begroeiing groter is. Het aantal slachtoffers lijkt voor zwaluwen net als bij vleermuizen lager naarmate de afstand tot de gebouwen groter is. Voor eenden lijkt uit de regressie een tendens naar voren te komen dat hoe verder een turbine van kleine wateren af staat, hoe lager het aantal eenden lijkt te zijn dat slachtoffer wordt van een turbine.

Bij de vogelsoorten zijn de huis- en boerenwaluw de meest voorkomende slachtoffers met gemiddeld 0,47 resp. 0,34 slachtoffers per jaar per molen. Bij de vleermuizen is dit de gewone dwergvleermuis met gemiddeld 0,63 slachtoffers per jaar per molen.

Het geschatte aantal slachtoffers per molen per jaar ligt, behalve voor de tweekleurige vleermuis in Fryslân, onder de 1%-mortaliteitsnorm en PBR (Potential Biological Removal) voor de betreffende soorten. Per individuele molen is het effect op de populaties van de als slachtoffer gevonden vogel en vleermuissoorten dan ook beperkt of verwaarloosbaar.

6.2 Te toetsen soorten

Onderstaande tabel geeft een overzicht van alle beschermde soorten die op basis van verspreidingsgegevens mogelijk in (de omgeving van) het plangebied voorkomen (tabel 6.2). Bij het bepalen van de beschermde soorten die mogelijk in het plangebied voorkomen wordt rekening gehouden met de in het onderzoeksgebied aanwezige habitats, inrichting, gevoerde beheer en aspecten zoals afstand tot bebouwing en beplanting in verband met verstoring.

In voorliggende studie wordt gekeken naar (mogelijk) voorkomende soorten in de omgeving van het plangebied.

Tabel 6.2: overzicht van alle potentieel aanwezige beschermde soorten in (de omgeving van) het plangebied.

Soortgroep	Mogelijk aanwezige beschermde soorten
Flora	Geen. Geschikt habitat ontbreekt.
Grondgebonden zoogdieren	Huisspitsmuis, bosmuis, steenmarter, egel, bunzing, konijn en egel
Vleermuizen	Gewone dwergvleermuis, gewone grootoorvleermuis, laatvlieger en ruige dwergvleermuis
Vogels – jaarrond beschermde nesten	Huismus en ooievaar
Vogels - jaarrond beschermd: afhankelijk van ecologische factoren	Boerenwaluw, huiswaluw, spreeuw, grauwe vliegenvanger, torenvalk en zwarte roodstaart
Vogels – in gebruik zijnde nesten	Diverse algemene broedvogels
Amfibieën	Gewone pad, bruine kikker en kleine watersalamander
Reptielen	Geen. Geschikt habitat ontbreekt
Vissen	Geen. Geschikt habitat ontbreekt
Dag- en nachtvinders	Geen. Geschikt habitat ontbreekt
Libellen	Geen. Geschikt habitat ontbreekt.
Overige ongewervelden	Geen. Geschikt habitat ontbreekt.

6.3 Toelichting met zekerheid afwezige soorten op basis van habitat en/of ingreep

Sommige van de soorten uit tabel 6.2 kunnen op basis van verspreiding niet op voorhand worden uitgesloten. Op basis van het op 23 oktober 2025 uitgevoerde veldbezoek blijkt echter dat negatieve effecten als gevolg van de voorgenomen werkzaamheden kunnen worden uitgesloten op de volgende soorten groepen:

- Flora

De meeste beschermde planten stellen bijzondere eisen aan de groeiplaats en bijbehorend beheer. Groeiplaatsen van beschermde planten zijn doorgaans afhankelijk van abiotische factoren die bepalend zijn voor het voorkomen. Groeiplaatsen van beschermde soorten betreffen standplaatsen van voedselarme tot matig voedselrijke, basische (gebufferde) tot zure milieus. Deze standplaatsfactoren zijn aanwezig in Natura 2000-gebieden, andere natuurreservaten, spoorbermen, schrale akkers, kalkgraslanden, oude stadsmuren en vestingwerken. Van zeldzame beschermde planten is de verspreiding doorgaans goed bekend door jaarlijkse monitoring van groeiplaatsen. Dergelijke groeiplaatsen van beschermde planten ontbreken in het plangebied. Beschermde planten worden geheel uitgesloten in het plangebied.

- Grondgebonden zoogdieren

Gelet op de aard van het plangebied kan de aanwezigheid van bunzing en wezel uitgesloten worden binnen het plangebied. Het plangebied valt binnen het verspreidingsgebied van wezel en bunzing. Deze soorten komen voor in landschappen met voldoende dekkinbiedende elementen zoals kleinschalig ingerichte gebieden met struweel, bos, houtwallen-, singels en ruigte zoals extensief beheerd hooiland en ruige oevers en bermen. In het plangebied ontbreken dekkingbiedende elementen waardoor niet voldaan wordt aan de eisen die deze soorten stellen aan de leefomgeving.

6.4 Toetsing beschermde soorten

In de volgende paragrafen zijn de effecten van de beoogde ontwikkeling op de in tabel 6.2 genoemde soorten beschreven.

Grondgebonden zoogdieren

Steenmarter

De steenmarter komt vooral voor nabij dorpen, boerderijen en steden. Deze nacht- en schemeractieve soort heeft een voorkeur voor bebouwde gebieden en cultuurlandschappen, vooral kleinschalige landbouwgebieden met oude schuren, heggen, houtwallen en bosjes. Steenmarter zoekt schuilplaatsen in holle ruimtes, zoals zolders, kruipruimtes, boomholtes, takkenhopen, dichte struwelen of in spouwmuren en ruimtes tussen dakisolatie en dakbedekking. Toegang tot een schuilplaats vereist een opening van minimaal 5-6 cm. Er zijn geen gebouwen of andere potentieel geschikte structuren voor de steenmarter aangetroffen. Tijdens het veldbezoek zijn geen sporen, uitwerpselen of nestmateriaal aangetroffen; daarom wordt de aanwezigheid van rust- of schuilplaatsen van de steenmarter binnen het plangebied uitgesloten.

Algemene soorten

Naast voorgenomde soorten, behoort het plangebied tot leefgebied van soorten als huisspitsmuis, (gewone) bosmuis, egel en mogelijk konijn. De volgende soorten bezetten mogelijk een voortplantings- en rustplaats in holen en gaten in de grond: (gewone) bosmuis en huisspitsmuis. Het plan- en onderzoeksgebied behoort niet tot functioneel leefgebied van konijn en egel. Het plangebied bestaat volledig uit braakliggend terrein dat geen voortplantings- en rustplaatsen biedt aan deze soorten. Er zijn geen holen van konijnen aangetroffen in het plangebied.

Als gevolg van het uitvoeren van grondverzet wordt mogelijk een grondgebonden zoogdier gedood en een voortplantings- en rustplaats beschadigd en vernield.

Vleermuizen

Hoewel vleermuizen zoogdieren zijn, worden deze vanwege hun afwijkende eigenschappen als afzonderlijke groep behandeld. Er zijn drie typen leefgebied van vleermuizen te onderscheiden, namelijk: verblijfplaatsen, foerageergebied en vliegroutes. Deze worden hieronder per type leefgebied beschreven. Verblijfplaatsen van vleermuizen zijn te allen tijde wettelijk beschermd. Indien foerageergebied en/of vliegroutes een essentieel onderdeel van het leefgebied van vleermuizen vormen, zijn deze functies eveneens wettelijk beschermd. Er wordt daarom onderscheid gemaakt in essentiële foerageergebieden en vliegroutes en niet-essentiële foerageergebieden en vliegroutes.

Verblijfplaatsen

Gebouwbewonende vleermuizen bezetten mogelijk een verblijfplaats binnen het onderzoeksgebied. Er zijn in het plangebied geen gebouwen of bomen aanwezig waarin vleermuizen een verblijfplaats kunnen bezetten.

Als gevolg van het uitvoeren van de voorgenomen werkzaamheden wordt geen vleermuis opzettelijk verstoord of gedood en wordt een verblijfplaats beschadigd en vernield.

Foerageergebied

Mogelijk foerageren vleermuizen rond de in de omgeving van het plangebied. Als gevolg van de voorgenomen werkzaamheden in het plangebied neemt de betekenis van het plangebied als foerageergebied niet af.

Vliegroutes

Het plangebied vormt geen verbindende schakel in een lijnvormig element en vormt daarom geen onderdeel van een vliegroute van vleermuizen. Als gevolg van de voorgenomen werkzaamheden wordt de vliegroute van vleermuizen niet aangetast.

Toetsing effecten kleine windmolen op vleermuizen

Dergelijke percelen zoals in het plangebied vormen voor verschillende vleermuissoorten een functioneel leefgebied voor verschillende vleermuissoorten (o.a. gewone dwergvleermuis, ruige dwergvleermuis en laatvlieger). Verder zijn er in de NDFF, in afgelopen 5 jaar, binnen 1km afstand van het plangebied geen kolonies bekend van zeldzamere vleermuissoorten zoals rosse vleermuis (zie onderstaande kaart). Er zijn geen waarnemingen van deze soort vastgesteld in de omgeving. Tweekleurige vleermuizen bezetten geen kolonies in de provincie Gelderland, waardoor deze soort niet mee worden genomen in de beoordeling.



Met de zwarte lijn wordt het zoekgebied (1 km, hok) weergegeven (bron: NDFF).

De kleine windturbine wordt geplaatst op een locatie waar op voorhand geen structurele vliegbewegingen van vleermuizen worden verwacht. De molen ligt op minimaal 35 meter van geschikte bebouwing voor vleermuizen om een verblijfplaats in te bezetten en op minimaal 55 meter van beplanting waar structurele vliegbewegingen van vleermuizen kunnen plaatsvinden. Gelet op de inrichting van het gebied en de resultaten van het onderzoek naar aanvaringsslachtoffers bij kleine windmolens¹ wordt geconcludeerd wordt dat de kans op aanvaring van vleermuizen met de kleine windturbine nihil is. Er valt niet meer dan 1 slachtoffer per jaar per vleermuissoort te verwachten. Van het opzettelijk doden van vleermuizen in de zin van artikel 11.46 Bal is daarom geen sprake.

Vogels

Vogels - jaarrond beschermde nesten

De nesten van deze vogelsoorten zijn het hele jaar beschermd, evenals de functionele leefomgeving rondom het nest. Uit de literatuurstudie blijkt dat er nesten van huismus en ooievaar in de nabijheid van het plangebied kunnen voorkomen. Deze vogelsoorten broeden doorgaans op erven in bebouwing, in speciale nestkasten en op ooievaarspalen.

In het plangebied ontbreekt bebouwing waar huismus kan nestelen. Ook zijn er geen ooievaarspalen aanwezig in het plangebied of in de nabije omgeving.

Vogels – jaarrond beschermd; afhankelijk van ecologische factoren

¹ Jonge Poerik, B. & S. van Houten-Munten & J. Dekker & M. van der Ende 2025 Eindrapportage aanvaringsrisico monitoring aanvaringsslachtoffers vogels en vleermuizen kleine windmolens.

Bij vogelsoorten uit deze categorie gaat het om vogels die vaak elk jaar terugkeren naar de omgeving waar ze gebroed hebben, maar die wel flexibel zijn om een nieuw nest te maken of zich elders te vestigen. Het gaat dus om de bescherming van het functionele leefgebied en dit is alleen aan de orde als de betreffende soort voor zijn voortplanting uitsluitend afhankelijk is van dat functionele leefgebied en er geen alternatieven of uitwijkmogelijkheden in de omgeving zijn. Uit de literatuurstudie blijkt dat er nesten van boerenzwaluw, huiszwaluw, spreeuw, grauwe vliegenvanger, torenvalk en zwarte roodstaart aanwezig kunnen zijn in omgeving van het plangebied.

In het plangebied ontbreekt bebouwing en geschikte opgaande beplanting om in te nestelen. Aanwezigheid van nestplaatsen van bovengenoemde soorten wordt uitgesloten.

Vogels – in gebruik zijnde nesten

De nesten van alle inheemse vogelsoorten zijn beschermd wanneer ze als broedlocatie in gebruik zijn.

Het plangebied vormt geen potentiële nestplaats van vogelsoorten. In het plangebied ontbreekt bebouwing en geschikte opgaande beplanting om in te nestelen.

Toetsing effecten kleine windmolen op vogels

Gelet op de afwezigheid van geschikte nestplaatsen voor vogels worden er geen structurele vliegbewegingen van vogels in de directe omgeving van de kleine windmolen verwacht. Ten aanzien van trekvogels geldt dat tijdens de voor- en najaarstrek die meestal op grote hoogte (> 150 meter) en over een breed front plaatsvindt de risico's op aanvaring met windmolens over het algemeen kleiner zijn dan bij lokale vliegbewegingen die meestal op lagere hoogte (< 150 meter) plaatsvinden. Voorbeelden van dergelijke lokale vliegbewegingen zijn de hoog- en laagwatertrek van steltlopers in getijdengebieden en slaaptrek van bijv. eenden (soms ook zwanen, ganzen, meeuwen en sterns) tussen rust- en voedselgebieden. Veel van deze verplaatsingen gebeuren in de schemering of 's nachts op lagere hoogte van 150 meter. Door Winkelman (1992) is een zoneverdeling gemaakt op basis van vlieghoogtes van vogels in een studie naar aanvaringskansen gerelateerd aan vlieghoogtes van (trek)vogels:

- Zone 1: tot 15 meter hoogte
- Zone 2: 15 tot 50 meter hoogte
- Zone 3: 50 tot 65 meter hoogte
- Zone 4: 65 tot 150 meter hoogte

Voor trekvogels geldt dat deze niet of nauwelijks in zone 1 vliegen, de zone waarin het grootste deel van het rotoroppervlak van de kleine windturbine zich bevindt. De ashoogte van deze kleine windturbine is 15 meter en de tiphoogte ca. 23 meter. Dit is een vergelijkbare hoogte als die van een grote boom of een hoger gebouw. Zoals ook blijkt uit de risicoboorndeling van Sweco en de pilotstudie van Ecosensys in Groningen, lopen trekvogels geen grote risico's op aanvaring met een kleine windturbine waarvan het rotoroppervlak beperkt is qua omvang en zich grotendeels in zone 1 bevindt. De kans op aanvaring van trekvogels met de kleine windturbine is nihil, zeker omdat ter plaatse van de windturbine geen sprake is van bijzondere omstandigheden zoals hoog- en laagwatertrek van steltlopers in getijdengebieden of slaaptrek van bijv. eenden (soms ook zwanen, ganzen, meeuwen en sterns) tussen slaappleatsen en voedselgebieden. Van een voorzienbare sterfte van trekvogels door de kleine windturbines is geen sprake.

Geconcludeerd wordt dat de kans op aanvaring van vogels met de kleine windturbines nihil is. Er valt niet meer dan 1 slachtoffer per jaar per vogelsoort te verwachten². Van het opzettelijk doden van vogels in de zin van artikel 11.37 Bal is daarom geen sprake.

Amfibieën

¹ Jonge Poerik, B. & S. van Houten-Munten & J. Dekker & M. van der Ende 2025 Eindrapportage aanvaringsrisico monitoring aanvaringsslachtoffers vogels en vleermuizen kleine windmolens.

Tijdens het veldbezoek zijn geen amfibieën waargenomen, maar gelet op de inrichting en het gevoerde beheer, wordt het plangebied als functioneel leefgebied voor sommige algemene en weinig kritische amfibieënsoorten beschouwd. Amfibieën als bruine kikker, bastaardkikker, kleine watersalamander en gewone pad benutten het plangebied mogelijk als foerageergebied en bezetten er mogelijk een (winter)rustplaats. Deze soorten kunnen een (winter)rustplaats bezetten onder opgeslagen materialen en in hopen en gaten in de grond. Geschikt voortplantingsbiotoop voor deze soorten is niet aanwezig binnen het plan- en onderzoeksgebied.

Als gevolg van het opruimen/verwijderen van opgeslagen materialen en het uitvoeren van grondverzet wordt mogelijk een (winter)rustplaats beschadigd of vernield en mogelijk wordt een beschermd amfibie gedood.

Rode-lijstsoorten

Het plangebied vormt functioneel leefgebied van verschillende soorten die vermeld worden op de Rode-lijst. Voorgenomen activiteiten hebben geen negatief effect op de populatie van rode lijstsoorten gezien de voorgenomen ingreep en de aanwezigheid van alternatief leefgebied in de nabijheid van het plangebied.

6.5 Wettelijke consequenties van de beoogde ingreep

Vogels

Als gevolg van de voorgenomen werkzaamheden gaan nestplaatsen van vogels verloren en indien de werkzaamheden uitgevoerd worden tijdens de voortplantingsperiode, wordt mogelijk een vogel gedood en eieren beschadigd en vernield. Van de vogelsoorten die (mogelijk) in het plangebied nestelen is, op de huismus na, alleen het bezette nest beschermd. Nesten van huismussen zijn jaarrond beschermd en mogen niet zonder Omgevingsvergunning flora- en fauna-activiteit beschadigd/vernield worden. Om vast te stellen of het nest van de huismus in gebruik is dient nader onderzoek plaats te vinden.

Bezette nesten van andere broedvogels mogen niet beschadigd of vernield worden. Het uitvoeren van de werkzaamheden dient bij voorkeur uitgevoerd te worden buiten de voortplantingsperiode van vogels. Wanneer gewerkt wordt binnen de voortplantingsperiode van vogels dient een broedvogelscan voor aanvang van de werkzaamheden uitgevoerd te worden.

Wettelijke consequenties in het kader van de Omgevingswet:

- Geen overtreding van een verbodsbepaling;

Grondgebonden zoogdieren

Als gevolg van de voorgenomen werkzaamheden wordt mogelijk een grondgebonden zoogdier gedood en een voortplantings- en rustplaats beschadigd en vernield. Van de soorten die mogelijk een voortplantings- en rustplaats bezetten in het plangebied geldt een vrijstelling voor het beschadigen/vernietigen van de voortplantings- en rustplaats. Beschermden soorten mogen niet opzettelijk gedood worden. Beschermden soorten mogen weggevangen worden of verjaagd worden. Indien er zorgvuldig gehandeld wordt, worden er geen beschermden grondgebonden zoogdieren opzettelijk gedood en leidt uitvoering van de voorgenomen activiteiten niet tot overtreding van de verbodsbepaling. Er hoeft geen nader onderzoek uitgevoerd te worden en er hoeft geen Omgevingsvergunning flora- en fauna-activiteit aangevraagd te worden om de voorgenomen activiteiten uit te mogen voeren in het kader van de Omgevingswet.

In onderstaande tabel worden de toepasbare vangmiddelen per soort weergegeven.

Soort	Toegestane middelen vangen
Aardmuis	Vangkooi
Bosmuis	Vangkooi
Bruine kikker	Schepnet
Dwergmuis	Vangkooi
Dwergspitsmuis	Vangkooi
Egel	Vangkooi
Gewone bosspitsmuis	Vangkooi
Gewone pad	Schepnet
Haas	Vangkooi
Huisspitsmuis	Vangkooi
Kleine watersalamander	Schepnet
Konijn	Vangkooi
Meerkikker	Schepnet
Middelste groene kikker	Schepnet
Ondergrondse woelmuis	Vangkooi
Ree	Vangkooi
Rosse woelmuis	Vangkooi
Tweekleurige bosspitsmuis	Vangkooi
Veldmuis	Vangkooi
Vos	Vangkooi
Woelrat	Vangkooi

Toepasbare vangmiddelen om beschermde grondgebonden zoogdieren weg te vangen uit het plangebied. Deze vangmiddelen zijn het hele jaar toepasbaar in de gehele provincie (bron: Omgevingsverordening Gelderland d.d. 20-03-2023).

Wettelijke consequenties in het kader van de Omgevingswet:

- Geen beschermde grondgebonden zoogdieren opzettelijk doden (zorgvuldig werken, wegvangen of werkterrein natuurvrij maken);

Vleermuizen

- Verblijfplaatsen

Door het uitvoeren van de voorgenomen activiteiten wordt geen vleermuis verstoord of gedood en wordt geen verblijfplaats beschadigd en vernield. Er hoeft geen nader onderzoek uitgevoerd te worden en er hoeft geen Omgevingsvergunning flora- en fauna-activiteit aangevraagd te worden om de voorgenomen activiteiten uit te mogen voeren in het kader van de Omgevingswet.

Wettelijke consequenties in het kader van de Omgevingswet:

- Geen overtreding van een verbodsbepaling;

Essentieel foerageergebied

Uitvoering van de voorgenomen activiteiten leidt niet tot wettelijke consequenties. Er hoeft geen nader onderzoek uitgevoerd te worden en er hoeft geen Omgevingsvergunning flora- en fauna-activiteit aangevraagd te worden om de voorgenomen activiteiten uit te mogen voeren in het kader van de Omgevingswet.

Wettelijke consequenties in het kader van de Omgevingswet:

- Geen overtreding van een verbodsbepaling;

- Essentiële Vliegroute

Het uitvoeren van de voorgenomen activiteiten heeft geen negatief effect op (essentiële) vliegroutes³ van vleermuizen.

Uitvoering van de voorgenomen activiteiten leidt niet tot wettelijke consequenties. Er hoeft geen nader onderzoek uitgevoerd te worden en er hoeft geen Omgevingsvergunning flora- en fauna-activiteit aangevraagd te worden om de voorgenomen activiteiten uit te mogen voeren in het kader van de Omgevingswet.

Wettelijke consequenties in het kader van de Omgevingswet:

³ Vliegroutes van vleermuizen zijn beschermd wanneer deze essentieel zijn voor het kunnen functioneren van de verblijfplaats van een vleermuis. Niet ieder lijnvormig element waar langs vleermuizen vliegen is een essentiële vliegroute.

- Geen overtreding van een verbodsbepaling;

Amfibieën

Door het uitvoeren van de voorgenomen activiteiten kan niet uitgesloten worden dat beschermde amfibieën gedood worden en dat (winter)rustplaatsen beschadigd of vernield worden. Voor de beschermde amfibieën, waarvan mogelijk de (winter)rustplaatsen negatief worden beïnvloed, geldt een vrijstelling van de verbodsbepaling 'beschadigen/vernielen van voortplantings- en rustplaats'. Voor het opzettelijk doden van beschermde amfibieën geldt echter geen vrijstelling. Om te voorkomen dat beschermde amfibieën opzettelijk gedood worden, dienen ze weggevangen te worden (en elders losgelaten), of dient het werkterrein natuurvrij gemaakt te worden, zodat de dieren op eigen beweging vertrekken. Voor het natuurvrij maken van het werkterrein is geen Omgevingsvergunning flora- en fauna-activiteit van de Omgevingswet vereist. Indien er zorgvuldig gehandeld wordt, worden er geen beschermde amfibieën opzettelijk gedood en leidt uitvoering van de voorgenomen activiteiten niet tot een overtreding van de verbodsbepaling. Er hoeft geen nader onderzoek uitgevoerd te worden en er hoeft geen Omgevingsvergunning flora- en fauna-activiteit aangevraagd te worden om de voorgenomen activiteiten uit te mogen voeren in het kader van de Omgevingswet.

Wettelijke consequenties in het kader van de Omgevingswet:

- Geen beschermde amfibieën opzettelijk doden (zorgvuldig werken, wegvangen of werkterrein natuurvrij maken);

In onderstaande tabel worden de wettelijke consequenties samengevat weergegeven.

Soortgroep	Functie	Beschermde soorten planlocatie	Verbodsbepalingen	Aandachtspunt
Grondgebonden zoogdieren	Foerageergebied	Diverse soorten	Niet van toepassing; functie is niet beschermd	Geen
Grondgebonden zoogdieren	Voortplantings- en rustplaats	Diverse soorten	Niet van toepassing; vrijstelling van verbodsbepaling	Geen
Grondgebonden zoogdieren	Doden van dieren	Diverse soorten	Art 11.54 lid 1a Bal	Geen dieren opzettelijk doden
Vogels	Foerageergebied	Diverse soorten	Niet van toepassing; functie is niet beschermd	Geen
Vogels	Bezette nesten (niet jaarrond beschermd)	Niet aanwezig	Niet van toepassing	Geen
Vogels	Jaarrond beschermde nest- en rustplaats	Niet aanwezig	Niet van toepassing	Geen
Vogels	Doden van dieren	Diverse soorten	Niet van toepassing; er worden geen vogels gedood	Geen
Vleermuizen	Verblijfplaats	Niet aanwezig	Niet van toepassing	Geen
Vleermuizen	Foerageergebied	Diverse soorten	Niet van toepassing; er wordt geen essentieel foerageergebied aangetast	Geen
Vleermuizen	Vliegroute	Niet aanwezig	Niet van toepassing	Geen
Vleermuizen	Doden van dieren	Niet van toepassing	Niet van toepassing	Geen
Amfibieën	Foerageergebied	Diverse soorten	Niet van toepassing; functie is niet beschermd	Geen
Amfibieën	Voortplantings- en rustplaats	Diverse soorten	Niet van toepassing; vrijstelling van verbodsbepaling	Geen
Amfibieën	Doden van dieren	Diverse soorten	Art 11.54 lid 1a Bal	Geen amfibieën opzettelijk doden
Overige soorten	Dieren en overige functies	Niet aanwezig	Niet van toepassing	Geen

Samenvatting van de wettelijke consequenties.

Soortgroep	Rustplaats	Voortplantingsplaats	Vliegroute (vleermuizen)	Essentieel foerageergebied	Wettelijke consequenties	Nader onderzoek vereist	Omgevingsvergunning flora- en fauna-activiteit vereist
Grondgebonden zoogdieren	Ja	Ja	n.v.t.	Nee	Ja	Nee	Nee, tenzij grondgebonden zoogdieren opzettelijk gedood worden
Vogels	Nee	Nee	n.v.t.	Nee	Nee	Nee	Nee
Vleermuizen	Nee	Nee	Nee	Nee	Nee	Nee	Nee
Amfibieën	Ja	Nee	n.v.t.	Nee	Ja	Nee	Nee, tenzij amfibieën opzettelijk gedood worden

Hoofdstuk 7 Conclusies en aanbevelingen

7.1 aanleiding en doel

Natuurbank Overijssel heeft onderzoek gedaan naar aanleiding van de concrete plannen om een laadstation te realiseren aan de Amerikalaan (ongenummerd) te Barneveld. Daarnaast dient een kleine windmolen verplaatst te worden. De ontwikkeling kan alleen doorgaan als deze niet in strijd is met de natuurwetgeving, of als de benodigde vergunningen en/of ontheffingen kunnen worden verleend.

Relevante natuurwet- en regelgeving

Voor de toetsing van het voornemen is de volgende natuurwet- en regelgeving van toepassing:

Omgevingswet:

- Gebiedsbescherming - Natura 2000
- Soortenbescherming

Provinciaal beschermde gebieden:

- Gelders Natuurnetwerk
- Groene ontwikkelingszone
- Weidevogelgebied, ganzenrustgebied, oude bosgroeiplaatsen en beschermingszone natte landnatuur

7.2 Conclusies toetsing

Gebiedsbescherming

Het plangebied behoort niet tot het Gelders Natuurnetwerk, Groene ontwikkelingszone, Natura 2000-gebied of tot andere planologisch beschermde gebieden. Vanwege de ligging buiten de GNN en Go, hoeft het initiatief niet getoetst te worden aan beleidsregels voor de bescherming van het GNN en Go, omdat de bescherming van het GNN en Go geen externe werking kent in Gelderland. Een negatief effect op Natura 2000-gebied, als gevolg van de emissie van stikstofoxiden, kan niet op voorhand uitgesloten worden. Er dient een stikstofberekening voor de gebruiksfase uitgevoerd te worden. Overige negatieve effecten, zoals verstoring, kan wel op voorhand uitgesloten worden.

Soortenbescherming

De voorgenomen ontwikkeling heeft negatieve gevolgen voor verschillende beschermde diersoorten. Als gevolg van aanleggen van een laadstation worden mogelijk beschermde grondgebonden zoogdieren en amfibieën opzettelijk gedood en gaan voortplantings-, nest- en rustplaatsen verloren. Voor de aanwezige grondgebonden zoogdieren en amfibieën geldt een vrijstelling voor het beschadigen en vernielen van de voortplantings- en rustplaats.

Samenvatting

De volgende conclusies zijn van toepassing voor het plangebied:

- Geen grondgebonden zoogdieren en amfibieën opzettelijk doden (zorgvuldig werken);
- Stikstofberekening uitvoeren;

De ecologen van Natuurbank Overijssel kijken verder dan de aanwezigheid van strikt beschermde soorten. Vanuit het motto 'meer biodiversiteit achterlaten dan je aantreft' signaleren we kansen voor dit project om bij te dragen aan het herstel van biodiversiteit. Hieronder geven we op beknopte wijze enkele kansen aan. Wij bespreken deze voorstellen graag met u en werken desgewenst de praktische aspecten verder uit. Voor dit project liggen er mogelijkheden voor biodiversiteitsherstel door:

1. Ecologisch werkprotocol

Het opstellen van een ecologisch werkprotocol. In deze notitie wordt concreet aangegeven op welke wijze de voorgenomen werkzaamheden uitgevoerd dienen te worden om overtreding van een verbodsbepaling te voorkomen. Kennis van de ecologie van soorten is cruciaal om de juiste maatregelen, in de juiste tijd van het jaar uit te voeren.

2. Het opstellen van een concreet ecologisch beheer- en/of inrichtingsplan

Een concreet ecologisch beheer- en/of inrichtingsplan bijvoorbeeld kan opgesteld worden gericht op verhoging van de bloemrijkdom voor bijen. Hierbij sluiten we zo veel mogelijk aan op de (toekomstige) situatie in uw projectgebied, gemeentelijk natuurbeleid en regionale doelsoorten en potenties. Biodiversiteit vraagt om maatwerk en ieder project is anders.

In een plan nemen we de best passende maatregelen op. Voorbeelden van potentiële maatregelen zijn:

- Het vergroten van de diversiteit aan leefgebied voor planten en dieren door via aanplant of beheer te zorgen voor verschillende biotooptypen (water, oevers, kruidenvegetatie, struweel, bomen, bos) en geleidelijke overgangen hiertussen.
- Het versterken van populaties door te voorzien in nestkasten en/of verblijfplaatsen (bijvoorbeeld vogels en vleermuizen), wanneer blijkt dat nestgelegenheid een beperkende factor is.
- Het vergroten en versterken van leefgebieden voor planten en dieren door ecologisch beheer van (openbaar) groen, bijvoorbeeld door het beheer van grasvegetaties af te stemmen op bloemrijkdom en insecten.
- Het verbinden van leefgebieden door het aanbrengen of herstellen van lijnvormige landschapselementen (houtwallen, singels, hagen, sloten) of het realiseren van andere ontsnipperingsmaatregelen (bijvoorbeeld faunapassage).
- Het versterken van leefgebied en migratiezones door het aanbrengen van natuurlijke elementen als takkenrillen, dood hout, of stenige elementen.
- Het beperken van verstoring door bijvoorbeeld verlichting of geluid Het terugdringen van overwoekerende en/of invasieve plantensoorten met negatieve effecten op biodiversiteit en de mens (bijvoorbeeld Japanse duizendknoop, reuzenberenklauw).

Bijlagen

Bijlage 1. De natuurkalender (indicatie voor het uitvoeren van werkzaamheden het kader van de zorgplicht)

Bijlage 2. Toelichting Omgevingswet



Bijlage 3. Fotobijlage

Bijlage 4. Geraadpleegde bronnen:

Bijlage 5. Jaarrond beschermde nesten in Gelderland

Bijlage 1 Natuurkalender

	jan	feb	mrt	apr	mei	jun	jul	aug	sep	okt	nov	dec
houtopstanden												
afzetten / hakhoutbeheer												
dunnen												
verwijderen opslag / exoot, nazorg												
heg afzetten												
knotten												
opsnoeien / opkronen												
hoogstam wintersnoei												
hoogstam zomersnoei												
bomen met winterslaapplaats vogels												
vleermuisbomen zomerverblijf												
vleermuisbomen paarplaats												
das												
hazelmuis struweel en hakhoutbeheer												
boomkikker struweel												
Grazige vegetaties												
maaien vochtig/nat grasland												
maaien droog schraalgrasland												
Wateren												
poel opschonen												
boomkikker wateren												
geelbuikvuurpad kleinschalig												
geelbuikvuurpad grootschalig												
Gebouwen m.b.t. vleermuizen												
zomerverblijf												
winterverblijf												

-  Optimale periode voor werkzaamheden.
-  Acceptabele periode voor werkzaamheden.
De werkzaamheden verrichten onder voorwaarden zoals beschreven in protocol.
-  Geen werkzaamheden in deze periode.
Wanneer er wel gewerkt moet worden is een ontheffing verplicht.

Bijlage 2

Toelichting Omgevingswet flora- en fauna-activiteit

Drie beschermingsregimes

De Omgevingswet kent een apart beschermingsregime voor soorten van de Vogelrichtlijn, een apart beschermingsregime voor soorten van de Habitatrichtlijn (het Verdrag van Bern en het Verdrag van Bonn) en een apart beschermingsregime voor andere soorten, die vanuit nationaal oogpunt beschermd worden. Elk van deze beschermingsregimes kent zijn eigen verbodsbepalingen en vereisten voor vrijstelling of Omgevingsvergunning. Alle vogels (ruim 700 soorten), zijn beschermd. Daarnaast worden ongeveer 230 overige Europese en nationale soorten beschermd.

Om af te mogen wijken van de verbodsbepalingen via een Omgevingsvergunning moet aan drie criteria zijn voldaan:

1. Ten eerste mag alleen van de verbodsbepaling afgeweken worden als er geen andere bevredigende oplossing voor de handeling mogelijk is.
2. Ten tweede moet tegenover de afwijking van het verbod een in de wet genoemd belang staan. De wet geeft voor de verschillende beschermingsregimes aan wat die belangen zijn zoals volksgezondheid of openbare veiligheid.
3. Tenslotte mag de ingreep geen afbreuk doen aan de staat van instandhouding van de soort.

Als aan deze drie vereisten voldaan is, kan een Omgevingsvergunning flora- en fauna-activiteit worden verleend. Voor een aantal handelingen zijn bovendien vrijstellingen mogelijk, bijvoorbeeld in de vorm van een provinciale verordening of een gedragscode.

Soortenbescherming en het 'nee, tenzij principe'

De verbodsbepalingen voor vogels en Habitatrichtlijnsoorten in de Omgevingswet sluiten vrijwel één op één aan bij de bepalingen uit de Vogelrichtlijn en de Habitatrichtlijn. De verbodsbepalingen zijn gericht op de bescherming van individuen van soorten.

Zorgplicht voor dieren en planten

Of dier- en plantensoorten nu wettelijk beschermd zijn of niet, iedereen moet voldoende rekening houden met in het wild levende dieren en planten en hun directe leefomgeving. De wet erkent daarmee de intrinsieke waarde van in het wild levende soorten. In het Besluit activiteit leefomgeving is het als volgt verwoord:

Voor flora- en fauna-activiteiten houdt deze plicht in ieder geval in dat:

a. voorafgaand aan het verrichten van de activiteit wordt nagegaan of er aanwijzingen zijn van de aanwezigheid op de locatie waar de activiteit wordt verricht of in de directe nabijheid van die locatie van:

- 1°. van nature in Nederland in het wild levende vogels van soorten, genoemd in bijlage I bij de vogelrichtlijn, en niet in die bijlage genoemde, geregeld in Nederland voorkomende trekvogelsoorten als bedoeld in artikel 4, tweede lid, van die richtlijn;
- 2°. van nature in Nederland in het wild levende dieren of planten van soorten, genoemd in de bijlagen II, IV en V bij de habitatrichtlijn;
- 3°. dieren of planten van soorten, genoemd in bijlage IX of in de rode lijsten, bedoeld in artikel 2.19, vierde lid, onder a, onder 4°, van de wet; en
- 4°. voor die soorten belangrijke leefgebieden of natuurlijke habitats;

b. als deze aanwijzingen er zijn: wordt vastgesteld of op voorhand op grond van objectieve gegevens nadelige gevolgen kunnen worden uitgesloten voor dieren van die soorten, hun nesten, hun voortplantingsplaatsen, hun rustplaatsen en hun eieren, of voor planten van die soorten;

- c. als die gevolgen niet kunnen worden uitgesloten: wordt nagegaan welke gevolgen de activiteit kan hebben voor dieren van die soorten, hun nesten, hun voortplantingsplaatsen, hun rustplaatsen en hun eieren, of voor planten van die soorten;
- d. alle passende preventieve maatregelen worden getroffen om die nadelige gevolgen te voorkomen;
- e. tijdens en na het verrichten van de activiteit wordt nagegaan of de getroffen maatregelen de beoogde effecten hebben; en
- f. het verrichten van de activiteit wordt gestaakt als de nadelige gevolgen toch niet worden voorkomen, of, als staken van de activiteit redelijkerwijs niet meer mogelijk is, passende herstelmaatregelen worden getroffen.

Vrijstelling regelgeving

Onder de Omgevingswet is niet altijd een Omgevingsvergunning flora- en fauna-activiteit nodig bij handelingen met gevolgen voor beschermde plant- en diersoorten. In (veel) gevallen kunt u gebruik maken van een vrijstelling. Een vrijstelling is een uitzondering op een wettelijk verbod, die wordt vastgesteld voor een van te voren bepaalde categorie van gevallen. Er zijn verschillende vrijstellingen van de verboden voor beschermde soorten mogelijk. Een bekende en reeds in de praktijk toegepaste vorm van vrijstelling is die van de gedragscode. Ook zijn voor beschermde soorten andere vormen van vrijstelling geïntroduceerd, zoals door middel van een Programmatische Aanpak of via een provinciale verordening. Overigens is ook een vrijstelling in de vorm van een ministeriële regeling mogelijk.

Provinciale staten kunnen vrijstelling van de verbodsbepalingen verlenen. Dit moet worden geregeld in een provinciale verordening.

Welke soorten zijn beschermd?

De Omgevingswet kent drie categorieën beschermde soorten:

1. Ten eerste worden alle van nature in Nederland in het wild levende vogels beschermd volgens het beschermingsregime van de Vogelrichtlijn.
2. Ten tweede worden soorten beschermd op grond van de Habitatrichtlijn, het Verdrag van Bern en het Verdrag van Bonn.
3. Tenslotte is er een beschermingsregime voor 'andere soorten' (Nationaal beschermde soorten) waaronder soorten vallen die vanuit nationaal oogpunt bescherming behoeven.

Beschermingsregime Vogelrichtlijn. Art. 11.37 Bal	Beschermingsregime Habitatrichtlijn. Art. 11.46. Bal	Beschermingsregime andere soorten. Art. 11.54 Bal
Art. 11.37 lid 1a. Het is verboden opzettelijk in het wild levende vogels te doden en vangen.	art. 11.46 lid 1a. Het verboden soorten in hun natuurlijke verspreidingsgebied opzettelijk te doden of te vangen.	Art. 11.54 lid 1a. Het is verboden soorten opzettelijk te doden of te vangen
art. 11.37 lid 1b. Het is verboden opzettelijk nesten en eieren te vernielen en te beschadigen	Art. 11.46 lid 1d. Het is verboden de voortplantingsplaatsen of rustplaatsen van dieren te beschadigen of te vernielen.	Art. 11.54 lid 1b. Het is verboden de vaste voortplantingsplaatsen of rustplaatsen van dieren opzettelijk te beschadigen of te vernielen
art. 11.37 lid 1b. Het is verboden opzettelijk eieren te rapen of bij zich te hebben	art. 11.46 lid 1 Bal. Het is verboden eieren van dieren in de natuur opzettelijk te vernielen of te rapen	niet van toepassing
Art. 11.37 lid d. Het is verboden vogels opzettelijk te storen, tenzij de storing niet van wezenlijke invloed is op de staat van instandhouding van de desbetreffende vogelsoort	Art. 11.46 lid 1b. Het is verboden dieren opzettelijk te verstoren.	niet van toepassing
niet van toepassing	Art. 11.46 lid e. Het is verboden plantensoorten in hun natuurlijke verspreidingsgebied opzettelijk te plukken en te verzamelen, af te snijden, te onttwortelen of te vernielen	Art. 11.54 lid c. Het is verboden plantensoorten in hun natuurlijke verspreidingsgebied opzettelijk te plukken en te verzamelen, af te snijden, te onttwortelen of te vernielen

Verbodsbepalingen omgevingswet

Vrijgestelde soorten

In afwijking van de verboden is het toegestaan om van de onderstaande soorten de vaste voortplantingsplaatsen of rustplaatsen opzettelijk te beschadigen of te vernielen wanneer er geen andere bevredigende oplossing bestaat. Het opzettelijk 'doden' van onderstaande soorten is in sommige provincies eveneens toegestaan. De vrijstelling is van kracht wanneer de handeling verband houdt met de volgende activiteiten:

1. de ruimtelijke inrichting of ontwikkeling van gebieden, daaronder begrepen het daarop volgende gebruik van het ingerichte of ontwikkelde gebied;
2. het bestendig beheer of onderhoud aan vaarwegen, watergangen, waterkeringen, waterstaatswerken, oevers, vliegvelden, wegen, spoorwegen of bermen, of in het kader van natuurbeheer.

Overzicht vergunningsvrije gevallen soorten ikv beheer, onderhoud en RO per bevoegd gezag

Op basis van door PS vastgestelde provinciale Omgevingsverordeningen en Or d.d. 1 oktober 2025

Nederlandse Naam	Wetenschappelijke Naam	Drenthe	Flevoland	Fryslân	Gelderland	Groningen	Limburg	Noord-Brabant	Noord-Holland	Overijssel	Utrecht	Zeeland	Zuid-Holland	Ministerie LVN (art. 4.31 Or)
Zoogdieren														
Aardmuis	<i>Microtus agrestis</i>	✓	✓	✓	✓	✓	✓	✓	✓	✓	✓	✓	✓	✓
Bosmuis*	<i>Apodemus sylvaticus</i>	✓	✓	✓	✓	✓	✓	✓	✓	✓	✓	✓	✓	✓
Bunzing	<i>Mustela putorius</i>						✓						✓	✓
Dwergmuis	<i>Micromys minutus</i>	✓	✓	✓	✓	✓	✓	✓	✓	✓	✓	✓	✓	✓
Dwergspitsmuis	<i>Sorex minutus</i>	✓	✓	✓	✓	✓	✓	✓	✓	✓	✓	✓	✓	✓
Egel	<i>Erinaceus europaeus</i>	✓	✓	✓	✓	✓	✓	✓	✓		✓	✓	✓	✓
Eekhoorn	<i>Sciurus vulgaris</i>						✓1							
Gewone bosspitsmuis	<i>Sorex araneus</i>	✓	✓	✓	✓	✓	✓	✓	✓	✓	✓	✓	✓	✓
Haas	<i>Lepus europeus</i>	✓	✓	✓	✓		✓	✓	✓	✓			✓	✓
Hermelijn	<i>Mustela erminea</i>						✓						✓	✓
Huisspitsmuis*	<i>Crocidura russula</i>	✓	✓	✓	✓	✓	✓	✓	✓	✓	✓	✓	✓	✓
Konijn	<i>Oryctolagus cuniculus</i>	✓	✓	✓	✓	✓	✓	✓	✓	✓			✓	✓
Molmuis	<i>Arvicola scherman</i>						✓							
Ondergrondse woelmuis	<i>Pitymys subterraneus</i>	✓	✓		✓	✓	✓	✓			✓	✓		✓
Ree	<i>Capreolus capreolus</i>	✓	✓	✓	✓	✓	✓	✓	✓	✓	✓	✓	✓	✓
Rosse woelmuis	<i>Clethrionomys glareolus</i>	✓	✓	✓	✓	✓	✓	✓	✓	✓	✓	✓	✓	✓
Steenmarter	<i>Martes foina</i>			✓			✓2							
Tweekleurige bosspitsmuis	<i>Sorex coronatus</i>	✓	✓	✓	✓	✓	✓	✓	✓	✓	✓	✓		✓
Veldmuis*	<i>Microtus arvalis</i>	✓	✓	✓	✓	✓	✓	✓	✓	✓	✓	✓	✓	✓
Vos	<i>Vulpes vulpes</i>	✓	✓	✓	✓	✓	✓	✓	✓	✓	✓	✓	✓	✓
Wezel	<i>Mustela nivalis</i>					✓	✓						✓	✓
Wild zwijn	<i>Sus scrofa</i>							✓						
Woelrat	<i>Arvicola terrestris</i>	✓	✓	✓	✓	✓	✓	✓	✓	✓	✓	✓	✓	✓
Amfibieën en reptielen														
Bruine kikker	<i>Rana temporaria</i>	✓	✓	✓	✓	✓	✓	✓	✓	✓	✓	✓	✓	✓
Gewone pad	<i>Bufo bufo</i>	✓	✓	✓	✓	✓	✓	✓	✓	✓	✓	✓	✓	✓
Hazelworm	<i>Anguis fragilis</i>						✓3							
Kleine watersalamander	<i>Lissotriton vulgaris</i>	✓	✓	✓	✓	✓	✓	✓	✓	✓	✓	✓	✓	✓
Levendbarende hagedis	<i>Zootoca vivipara</i>						✓4							
Meerkikker	<i>Pelophylax ridibundus</i>	✓	✓	✓	✓	✓	✓	✓	✓	✓	✓	✓	✓	✓
Middelste groene kikker / Bastaardkikker	<i>Pelophylax klepton esculentus</i>	✓	✓	✓	✓	✓	✓	✓	✓	✓	✓	✓	✓	✓
wettelijke belangen:														
8.74l, lid 1, b, 6° Bkl	ikv RO en gebruik van gebieden	✓	✓	✓	✓	✓	✓	✓	✓	✓	✓	✓	✓	✓
8.74l, lid 1, b, 9° Bkl	voorkomen onnodig lijden										✓			
8.74l, lid 1, b, 10° Bkl	ikv bestendig beheer of onderhoud landbouw of bosbouw	✓	✓	✓	✓	✓	✓	✓		✓	✓	✓	✓	✓
8.74l, lid 1, b, 11° Bkl	ikv bestendig beheer of onderhoud overig	✓	✓	✓	✓	✓	✓	✓	✓	✓	✓	✓	✓	✓
8.74l, lid 1, b, 12° Bkl	ikv bestendig beheer of onderhoud landschappelijke kwaliteiten bepaald gebied	✓	✓	✓	✓		✓	✓		✓	✓	✓	✓	
(geldt alleen voor vrijgestelde amfibieën) ikv bescherming wilde flora, fauna & habitats, en onderzoek & onderwijs (8.74l, lid 1, b, 1° en 4° Bkl)										✓				
schadelijke handelingen:														
art. 11.54, lid 1, onder a Bal	doden	✓**		✓**		✓**					✓**	✓	✓	✓
art. 11.54, lid 1, onder a Bal	vangen	✓**		✓**	✓**	✓**	✓**	✓	✓	✓**	✓	✓	✓	✓
art. 11.54, lid 1, onder b Bal	beschadigen of vernielen vaste voortplantings- of rustplaatsen	✓	✓	✓**	✓	✓	✓	✓	✓	✓**	✓	✓	✓	✓

Legenda:

✓ soort is vrijgesteld

* voor deze soorten daarnaast uitzondering in/op gebouwen en bijbehorende erven art. 11.54, lid 2, onder a Bal

** de vrijstelling is verleend onder specifieke voorwaarden. Doden is niet altijd voor iedere soort toegestaan. Vangen mag vaak alleen met toegestane middelen. Ga naar de betreffende verordening of regeling voor meer informatie.

- ✓ 1 de vrijstelling geldt in de periode maart- april en juli tot en met november
- ✓ 2 de vrijstelling geldt in de periode 15 augustus tot en met februari
- ✓ 3 de vrijstelling geldt in de periode juli, augustus en september
- ✓ 4 de vrijstelling geldt in de periode 15 augustus tot en met 15 oktober

Opmerking bij Fryslân: Er gelden allerlei aanvullende voorschriften aan de vrijstelling mbt doden, vangen, vrijlaten en beschadigen of vernielen van verblijfplaatsen.

Opmerking bij Noord-Holland: Direct voorafgaand aan de uitvoering van de vrijgestelde activiteiten moet de grondgebruiker hiervan melding maken bij het bevoegd gezag.

Legenda 'Overzicht algemene vrijstelling soorten per provincie', bron: Natuurinclusief.

Bijlage 3. Fotobijlage



Bijlage 4.

Geraadpleegde bronnen:

Internet:

<https://www.verspreidingsatlas.nl>

<https://www.synbiosys.alterra.nl/natura2000/>

<https://calculator.aerius.nl>

<http://www.ruimtelijkeplannen.nl>

<https://pdokviewer.pdok.nl/>

<https://www.ndff.nl/>

<https://vogelbescherming.nl>

<https://sovon.nl>

<https://raron.nl>

Jaarrond beschermde nesten in Gelderland

Vogels met jaarrond beschermde nesten in Gelderland, bron: Natuurinclusief.