

Quickscan natuurwetgeving project Sloop school



Quickscan natuurwetgeving project Sloop school Groenedaal 1 te Kloetinge

Opdrachtgever:
Gemeente Goes

Datum: 

Uitgevoerd en opgesteld door:

Adviesbureau Wieland



© Niets uit deze rapportage mag gekopieerd worden zonder schriftelijke toestemming van de auteur.

INHOUD

1	Inleiding	4
1.1	Aanleiding en doel onderzoek	4
1.2	Kader Soortbescherming	4
1.3	Afbakening plangebied en werkwijze	7
1.4	Opzet beoordeling	9
2	Beschrijving huidige situatie en voorgenomen activiteiten	10
3	Soortenbescherming	12
3.1	Zoogdieren	12
3.2	Vogels.....	13
3.2.1	Broedvogels.....	13
3.2.2	Watervogels.....	14
3.3	Reptielen en Amfibieën.....	14
3.4	Vissen.....	15
3.5	Ongewervelden.....	15
3.6	Vaatplanten.....	15
4	Toetsing Natura 2000 (Vogelrichtlijn / Habitatrichtlijn) en Natuurbeschermingswet en Natuurnetwerk Zeeland (NNZ).....	17
5	Conclusies en aanbevelingen mbt de uitvoering.....	18

Bijlage 1 Kaart Natuurbeheerplan, Natura 2000

1 Inleiding

1.1 Aanleiding en doel onderzoek

Gepland is om op de locatie Groenedaal 1 te Kloetinge bestaande bebouwing te slopen. Voor deze activiteit dient een quickscan uitgevoerd te worden om te bepalen of er beschermde soorten voorkomen en wat het effect van de geplande activiteit is op eventuele aanwezige beschermde soorten.

In de voorliggende rapportage worden de volgende vragen beantwoord:

- Tot welke (mogelijke) effecten leiden de werkzaamheden op eventuele aanwezige beschermde natuurwaarden.
- Wat is de reikwijdte van de mogelijke effecten?
- Hoe beïnvloeden de effecten eventueel aanwezige jaarrond beschermde soorten en de kwalificerende natuurwaarden, gelet op de instandhoudingsdoelen?
- Zijn mogelijke negatieve effecten significant? Al of niet in combinatie met andere projecten in de omgeving?

1.2 Kader Soortbescherming

De Omgevingswet beschermt plant- en diersoorten. Volgens deze wet mag u bijvoorbeeld beschermde dieren niet doden en hun nesten niet beschadigen en mag u de groeiplaats van beschermde planten niet opzettelijk vernielen.

De beschermde soorten staan in de Soortendatabase van het Rijk. Onder de werking van de soortbescherming vallen circa 930 diersoorten en plantensoorten. Alle inheemse zoogdieren, vogels, amfibieën, en reptielen zijn beschermd. Tevens hebben een aantal planten, vissen, insecten en ongewervelden een beschermde status. Voor de in het wild voorkomende planten en dieren geldt bovendien de algemene zorgplicht (art. 1.11). De bescherming van soorten is niet beperkt tot speciaal aangewezen gebieden maar geldt overal. De verbodsbepalingen staan vermeld in onderstaand kader. Als een (bouw)project gevolgd heeft voor beschermde soorten, is een omgevingsvergunning voor een flora- en fauna activiteit nodig.

Beschermings-regime	Vogelrichtlijn	Habitatrichtlijn	Andere soorten
Verboden			
Doden/vangen	Het is verboden in het wild levende vogels opzettelijk te doden of te vangen	Het is verboden soorten in hun natuurlijke verspreidingsgebied opzettelijk te doden of te vangen	Het is verboden soorten opzettelijk te doden of te vangen
Beschadigen rustplaatsen	Het is verboden opzettelijk nesten, rustplaatsen en eieren van vogels te vernielen of te beschadigen of nesten van vogels weg	Het is verboden de voortplantingsplaatsen of rustplaatsen van dieren te beschadigen of te vernielen	Het is verboden de vaste voortplantingsplaatsen of rustplaatsen van dieren opzettelijk te beschadigen of te

	te nemen		vernielen
Eieren rapen	Het is verboden eieren te rapen en deze onder zich te hebben	Het is verboden eieren van dieren in de natuur opzettelijk te vernielen of te rapen	
Verstoren	Het is verboden vogels opzettelijk te storen, tenzij de storing niet van wezenlijke invloed is op de staat van instandhouding van de desbetreffende vogelsoort	Het is verboden dieren opzettelijk te verstoren	
Plukken en verzamelen		Het is verboden plantensoorten in hun natuurlijke verspreidingsgebied opzettelijk te plukken en te verzamelen, af te snijden, te ontwortelen of vernielen	Het is verboden plantensoorten in hun natuurlijke verspreidingsgebied opzettelijk te plukken en te verzamelen, af te snijden, te ontwortelen of vernielen

Vogelrichtlijnsoorten:

Alle vogels zijn in Nederland gelijk beschermd. Voor deze soorten geldt het zwaarste beschermingsregime. Voor ruimtelijke ontwikkelingen die significant effect hebben op vogels, is een omgevingsvergunning voor een Flora- en fauna activiteit nodig. Bij de vergunningverlening wordt aan drie criteria getoetst: er is sprake van een in of bij wet genoemd belang, er is geen alternatief en de ontwikkeling 'doet geen afbreuk aan de gunstige staat van instandhouding van de soort'. Wel kan als voldaan wordt aan een in de wet genoemd belang ook bij ruimtelijke ontwikkeling gewerkt worden met een goedgekeurde gedragscode.

Habitatrichtlijnsoorten:

Tot dit beschermingsregime horen o.a. alle vleermuissoorten, de bever, otter, noordse woelmuis, verschillende amfibiesoorten waaronder rugstreeppad en kamsalamander. Voor deze soorten geldt het zwaarste beschermingsregime. Voor ruimtelijke ontwikkelingen die significant effect hebben op soorten in dit beschermingsregime, is een omgevingsvergunning voor een Flora- en fauna activiteit nodig. Bij de vergunningverlening wordt aan drie criteria getoetst: er is sprake van een in of bij wet genoemd belang, er is geen alternatief en de ontwikkeling 'doet geen afbreuk aan de gunstige staat van instandhouding van de soort'. Wel kan als voldaan wordt aan een in de wet genoemd belang ook bij ruimtelijke ontwikkeling gewerkt worden met een goedgekeurde gedragscode.

Andere soorten:

Soorten die vallen onder dit nationale beschermingsregime vallen betreft onder andere algemene zoogdiersoorten, zoals Das en Boomarmarter, algemene amfibieën en reptielen, zoals Alpenwatersalamander en Hazelworm, flora zoals Schubvaren en Bokkenorchis en vissoorten waaronder de Grote modderkruiper. Voor bestendig beheer en ruimtelijke ontwikkelingen die significant effect hebben op soorten in dit beschermingsregime, is een omgevingsvergunning voor een Flora- en fauna activiteit nodig. Bij de vergunningverlening

wordt aan drie criteria getoetst: er is sprake van een in of bij wet genoemd belang, er is geen alternatief en de ontwikkeling 'doet geen afbreuk aan de gunstige staat van instandhouding van de soort'. Voor deze soorten kan gewerkt worden met een goedgekeurde gedragscode. Per provincie is een lijst opgesteld met andere soorten, waarvoor in de desbetreffende provincie een vrijstelling geldt van een of meerdere verbodsbepalingen. In dat geval is er geen omgevingsvergunning voor een Flora- en fauna activiteit nodig. De soorten die in de provincie Zeeland zijn vrijgesteld betreffen: Aardmuis; Bastaardkikker; Bosmuis; Bruine kikker; Dwergmuis; Dwergspitsmuis;;Egel; Gewone bosspitsmuis; Gewone pad; Huisspitsmuis; Kleine watersalamander; Meerkikker; Ondergrondse woelmuis; Ree; Rosse woelmuis; Tweekleurige bosspitsmuis; Veldmuis; Vos; Woelrat

Zorgplicht

Voor alle in het wild voorkomende plant- en diersoorten (beschermd, vrijgesteld en onbeschermd) geldt wel de ook 'algemene zorgplicht'. Deze zorgplicht houdt in dat initiatiefnemer passende maatregelen moet nemen om schade aan in het wild voorkomend plant- en diersoorten te voorkomen of zoveel mogelijk te beperken. Hierbij gaat het bijvoorbeeld om het niet verontrusten of verstoren in de kwetsbare perioden zoals de winterslaap, de voortplantingstijd en de periode van afhankelijkheid van de jongen. De kwetsbare perioden voor de verschillende soortgroepen zijn niet allemaal gelijk. Als 'veilige' periode voor alle groepen geldt in het algemeen de periode van half augustus tot half november, de periode waarin de voortplantingstijd achter de rug is en diersoorten als vleermuizen, overige zoogdieren en amfibieën nog niet in winterslaap zijn. Indien een locatie in die periode bouwrijp wordt gemaakt, kan daarna gedurende het winterseizoen en het daaropvolgende voorjaar probleemloos worden gewerkt. Zo kan bijvoorbeeld vegetatie gedurende het groeiseizoen kort gemaaid worden, zodat er geen vogels gaan broeden en het tegen de winter ook ongeschikt is voor kleine zoogdieren of amfibieën die in winterslaap gaan. Indien tijdens de uitvoering van de werkzaamheden beschermde soorten worden waargenomen dienen maatregelen genomen te worden om schade aan deze individuen zo veel mogelijk te voorkomen (bijvoorbeeld wegvangen en verplaatsen of terreindelen af te zetten en het werk ter plaatse stil te leggen). Ecologische begeleiding kan hierin voorzien.

Gebiedenbescherming Natura 2000

De Europese Vogelrichtlijn (1979) regelt de bescherming van leefgebieden van Europees bedreigde en kwetsbare vogelsoorten. Met de Europese Habitatrichtlijn (1992) worden Europese (half-) natuurlijke habitats en bedreigde en kwetsbare dier- (andere dan vogels) en plantensoorten beschermd. De Natura 2000-gebieden zijn de gebieden die zijn aangewezen als speciale beschermingszones (SBZ's) in het kader van de EU Vogel- en/of Habitatrichtlijn. Deze gebieden samen vormen het omvangrijke Europese netwerk Natura 2000. Het hoofddoel van Natura 2000 is het stoppen van de achteruitgang en de waarborging van de biodiversiteit in Europa.

De Europese Vogel- en Habitatrichtlijn zijn in de Omgevingswet overgenomen. Vanuit de Europese Vogel- en Habitatrichtlijn zijn belangrijke bepalingen overgenomen. Eén van die bepalingen is het afwegingskader, incl. compenserende maatregelen, zoals dat in artikel 6 van de Habitatrichtlijn staat. Het afwegingskader geeft aan op welke wijze besluitvorming plaats moet vinden voor plannen en projecten met mogelijke gevolgen voor beschermde natuurgebieden.

Binnen Nederland zijn er, in de periode 1986-2005, 79 belangrijke vogelgebieden als speciale beschermingszone (SBZ) van de Vogelrichtlijn aangewezen. In het kader van de Habitatrichtlijn zijn in 2003 141 gebieden aangemeld bij de Europese Commissie. Ongeveer 87% van het oppervlak van deze Habitatrichtlijngebieden heeft overlap met de gebieden die als Vogelrichtlijngebied zijn aangewezen. In Aanwijzingsbesluiten wordt door de minister van EZ de bescherming van de Natura 2000-gebieden juridisch vastgelegd. Centraal in de Aanwijzingsbesluiten staan de instandhoudingsdoelstellingen ten aanzien van leefgebieden,

natuurlijke Habitats en populaties van in het wild levende plant- en diersoorten, waarvoor het betreffende gebied is aangewezen.

Het toetsingskader van de Wet natuurbescherming kent de volgende procedurevarianten:

1. Er is zeker geen kans op effecten: geen vergunningplicht;
2. Er een kans op effecten, maar zeker niet significant: vergunningaanvraag via een verstoringsstoets/ verslechteringstoets;
3. Er is een kans op significante effecten: vergunningaanvraag via Passende Beoordeling (alternatieventoets + dwingende redenen van groot openbaar belang).

Het referentiekader voor de toetsing wordt gevormd door de instandhoudingsdoelen voor de habitats en soorten waarvoor het Natura 2000gebied is aangewezen.

Natuurnetwerk

Het Natuurnetwerk Zeeland, vroeger de Ecologische Hoofdstructuur (EHS) genoemd, is het Zeeuwse netwerk van bestaande en nieuw aan te leggen natuurgebieden. Het netwerk moet natuurgebieden beter verbinden met elkaar en met het omringende agrarisch gebied. Het maakt onderdeel uit van het Nederlandse netwerk. In het Natuurnetwerk Nederland liggen:

- bestaande natuurgebieden, waaronder de 20 Nationale Parken;
- gebieden waar nieuwe natuur aangelegd wordt;
- landbouwgebieden, beheerd volgens agrarisch natuurbeheer;
- ruim 6 miljoen hectare grote wateren: meren, rivieren, de kustzone van de Noordzee en de Waddenzee;
- alle Natura 2000-gebieden.

Vanaf 2014 zijn de provincies verantwoordelijk voor de begrenzing en ontwikkeling van dit natuurnetwerk. Tot die tijd was de Rijksoverheid hiervoor verantwoordelijk. In het Natuurpact hebben de provincies met het rijk afgesproken om tot 2027 80.000 hectare natuur in te richten. Het Natuurnetwerk Nederland moet uiteindelijk samen met de natuurgebieden in andere Europese landen het aaneengesloten pan-Europees Ecologisch Netwerk (PEEN) vormen.

1.3 Afbakening plangebied en werkwijze

Het plangebied is weergegeven in figuur 1. Het plangebied is het gebied waar de werkzaamheden zullen plaatsvinden (rood aangegeven).

Figuur 1. Plangebied (rood).

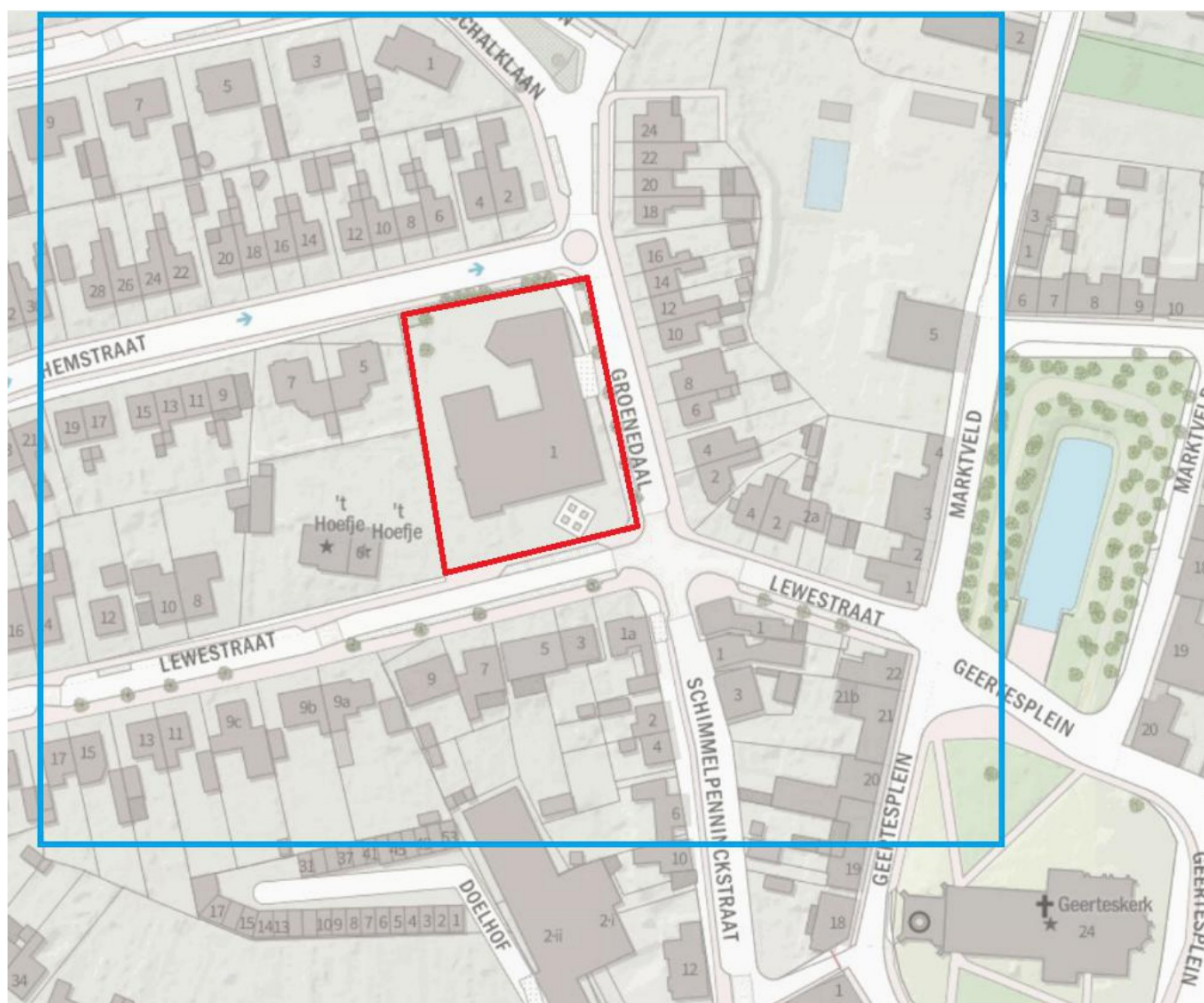

Figuur 2. Luchtfoto van het plangebied en de omgeving.



Het plangebied is bezocht op 18 februari 2025. Daarnaast zijn lokale verspreidingsatlassen geraadpleegd, zijn gegevens opgevraagd en zijn openbare websites geraadpleegd.

1.4 Opzet beoordeling

De opzet van de rapportage is als volgt. In hoofdstuk 2 is een korte beschrijving gegeven van het plangebied en de voorgenomen activiteit. Hoofdstuk 3 geeft een beschrijving van de te verwachten en de aangetroffen beschermde soorten in het gebied. In hoofdstuk 4 wordt ingegaan op gebiedenbescherming. Deze gegevens zijn vervolgens geïnterpreteerd en beoordeeld in relatie tot de voorgenomen activiteit.

2 Beschrijving huidige situatie en voorgenomen activiteiten

In dit hoofdstuk wordt een korte beschrijving gegeven van de huidige situatie. Het plangebied waar deze quickscan op van toepassing is, is weergegeven in figuur 1. Het is gelegen in het dorp Kloetinge. Het betreft een basisschool. Het gebouw is nog in gebruik. Er komen dagelijks mensen.

De bebouwing zal gesloopt worden door middel van ontmanteling. Rondom de bebouwing is een tuin met bomen en struiken aanwezig. De beplanting in de nabijheid van de bebouwing (lage beplanting) en een dakplantaan zullen verwijderd worden. Grenzend aan het plangebied bevinden zich woningen.

Foto 1. Te slopen bebouwing.



Foto 2. Te slopen bebouwing.



3 Soortenbescherming

Hieronder worden soorten vernoemd die in de omgeving van het plangebied voorkomen. Vervolgens wordt uitgewerkt of deze soorten ook in het plangebied voorkomen en of er eventueel nadelige effecten te verwachten zijn.

3.1 Zoogdieren

Algemene soorten (zorgplicht van toepassing): Huisspitsmuis, Bosmuis, Egel.

Beschermde soorten: Gewone dwergvleermuis, Ruige dwergvleermuis, Laatvlieger.

Voorkomen / functie van het plangebied:

Bron: Bekker 2009, Zoogdieren in Zeeland, NDFF versie 20 februari 2025.

De te slopen bebouwing is niet geschikt voor grondgebonden zoogdieren. Deze is geheel verhard en ontoegankelijk. Rondom het gebouw ligt een kleine tuin. Deze is geschikt voor algemene grondgebonden zoogdieren. Voor marterachtigen is deze niet geschikt. Er zijn geen holen of schuilplaatsen aanwezig.

Er is veel verstoring in de vorm van dagelijkse activiteiten door mensen en huisdieren. Het is dus geen essentieel leefgebied voor populaties. Er kunnen enkele exemplaren van algemene beschermde soorten voorkomen, zoals de egel. De zorgplicht is van toepassing.

De bebouwing is geschikt als verblijfplaats voor vleermuizen. Het is niet bekend of vleermuizen daadwerkelijk gebruik maken van de bebouwing en wat de functie is. De aanwezige beplanting is niet geschikt als dagverblijf voor vleermuizen. Er zijn geen holtes aanwezig. Door de geringe oppervlakte heeft de beplanting geen waarde als foerageergebied voor vleermuizen. De beplanting sluit niet aan op andere beplantingen. Er is daardoor geen functie als vliegroute.

Uit te voeren maatregelen:

Slopen bebouwing.

Verboden handelingen (doden, vernielen, verstoren van beschermde soorten):

Nog niet bekend. Een nader onderzoek naar het voorkomen van vleermuizen is noodzakelijk.

Mitigerende maatregelen / Worden er maatregelen uitgevoerd om eventuele schade tot een minimum te beperken:

Nog niet bekend. Een nader onderzoek naar het voorkomen van vleermuizen is noodzakelijk.

Conclusie: Het gebouw is geschikt als dagverblijf voor vleermuizen. Of deze daadwerkelijk voorkomen, wat de functie van het gebouw is en om welke soorten het gaat dient onderzocht te worden door een vleermuisonderzoek conform het Vleermuisprotocol 2021.

3.2 Vogels

3.2.1 Broedvogels

De volgende broedvogels zijn in de omgeving van het plangebied vastgesteld: Houtduif, Holenduif, Merel, Zanglijster, Tjiftjaf, Koolmees, Pimpelmees, Staartmees, Zwarte kraai, Ekster, Winterkoning, Heggenmus, Spreeuw, **Huismus**, **Gierzwaluw**, Turkse Tortel, Kneu, Putter, Kauw, Zwarte roodstaart, Groenling, Grauwe Vliegenvanger, Vink, Spreeuw.

Vet gedrukt zijn soorten waarvan het nest jaarrond beschermd is.

<p>Voorkomen / functie van het plangebied: Bron: veldinspectie, vogelatlas van Nederland, NDFF 20 februari 2025. Er zijn openingen die toegang tot het gebouw verlenen. Hier zijn potentiële broedplaatsen voor huismus en gierzwaluw. In de beplanting rondom het gebouw zijn broedgevallen van tuinvogels te verwachten (merel, koolmees, pimpelmees, winterkoning, heggenmus, putter, turkse tortel). De beplanting is mogelijk geschikt als schuilplaats en foerageergebied voor huismussen.</p>
<p><i>Uit te voeren maatregelen:</i> Slopen van bebouwing.</p>
<p>Verboden handelingen (doden, vernielen, verstoren van beschermde soorten): <i>Nog niet bekend. Een nader onderzoek naar het voorkomen van broedvogels is noodzakelijk.</i></p>
<p>Worden er maatregelen uitgevoerd om eventuele schade tot een minimum te beperken: <i>Nog niet bekend. Een nader onderzoek naar het voorkomen van broedvogels is noodzakelijk.</i></p>
<p>Conclusie: <i>De te slopen bebouwing is geschikt als broedlocatie voor vogels, waaronder huismus en gierzwaluw. Om te bepalen of er vogels broeden is een nader onderzoek noodzakelijk.</i></p>

3.2.2 Watervogels

Er komen geen watervogels voor in het plangebied.

Trekvogels en watervogels

Voorkomen / functie van het plangebied:

(Ministerie van Verkeer en Waterstaat e.a., Deltavogelatlas, atlas van vogelconcentraties en vliegbewegingen in het Deltagebied, digitale versie 20-02-2025; SOVON Vogelonderzoek Nederland & Ganzenwerkgroep Zeeland.2023; Omdat het terrein volledig verhard is en ook de omgeving bestaat uit verhard terrein is het ongeschikt voor watervogels. Ten noorden van de te slopen bebouwing ligt een vijver. Hier komen parkvogels voor als waterhoen, wilde eend en meerkoet.

Uit te voeren maatregelen:

Slopen van bebouwing.

Verboden handelingen (doden, vernielen, verstoren van beschermde soorten):

Niet te verwachten

Worden er maatregelen uitgevoerd om eventuele schade tot een minimum te beperken:

Niet van toepassing.

Conclusie:

Geen nadelig effect te verwachten. Het plangebied is ongeschikt voor watervogels.

3.3 Reptielen en Amfibieën

Amfibieën die kunnen voorkomen in de ruimere omgeving van het plangebied zijn:

Algemene beschermde soorten: Bruine kikker, Groene kikker, Kleine watersalamander, Gewone pad.

Voorkomen en functie van het plangebied:

Bron: website www.ravon.nl, NDFF versie 20-12-2020

De genoemde soorten komen voor in de ruimere omgeving van het plangebied. Het plangebied heeft geen waarde voor de beschermde soorten omdat het verhard is. Er zijn geen voortplantingswateren aanwezig. Reptielen komen in de ruime omgeving (> 10 kilometer) niet voor. Het habitat is vanwege de grote oppervlakte verharding, intensieve betreding door mensen, de grote dichtheid aan huisdieren (predatoren) en de geïsoleerde ligging niet geschikt.

Uit te voeren maatregelen:

Slopen van bebouwing.

Verboden handelingen (doden, vernielen, verstoren van beschermde soorten):

Niet van toepassing. Het betreffende plangebied is niet geschikt als leefgebied.

Worden er maatregelen uitgevoerd om eventuele schade tot een minimum te beperken: Niet van toepassing.

Conclusie: Geen nadelige effecten te verwachten. Het biotoop is ongeschikt voor amfibieën en reptielen.

3.4 Vissen

In het plangebied komen geen vissen voor. Het biotoop is niet geschikt.

Voorkomen en functie van het plangebied: <i>(Website Ravon versie 20 februari 2025).</i> <i>(Nie, Hendrik W. de, Atlas van de Nederlandse zoetwatervissen, Doetinchem, febr. 1996). Waterschap Scheldestromen. In het plangebied is geen water.</i>
Uit te voeren maatregelen: Slopen van bebouwing.
Verboden handelingen (doden, vernielen, verstoren van beschermde soorten): Niet van toepassing. Het leefgebied wordt niet aangetast.
Worden er maatregelen uitgevoerd om eventuele schade tot een minimum te beperken: <i>Niet van toepassing.</i>
Conclusie: <i>Geen negatieve effecten te verwachten. Het plangebied is ongeschikt voor vissen.</i>

3.5 Ongewervelden

Voorkomen en functie van het plangebied: Vlinder- en Libellenwerkgroep 2003; Geene et. al. 2007; Wagenaar 2007, NDFF versie 20 februari 2025 en veldbezoek. In het plangebied komen geen dagvlinders, nachtvlinders, libellen, sprinkhanen en overige ongewervelden voor die beschermd worden door de Wet natuurbescherming. Het plangebied is ongeschikt omdat het gelegen is in stedelijk gebied. Ook zijn ook geen populaties van beschermde soorten gelegen binnen 1 kilometer afstand.
Uit te voeren maatregelen: Slopen van bebouwing.
Verboden handelingen (doden, vernielen, verstoren van beschermde soorten): Niet van toepassing. Er komen geen beschermde soorten voor.
Worden er maatregelen uitgevoerd om eventuele schade tot een minimum te beperken: Niet van toepassing.
Conclusie: het biotoop is ongeschikt voor beschermde ongewervelden.
<i>Geen negatieve effecten te verwachten. Er komen geen beschermde soorten voor.</i>

3.6 Vaatplanten

In het plangebied komen geen beschermde soorten voor.

Voorkomen en functie van het plangebied: <i>Flora Zeelandica, NDFF versie 20 februari 2025 en veldbezoek.</i> <i>In het plangebied komen geen beschermde soorten voor. Tijdens het veldbezoek zijn deze niet vastgesteld. Het biotoop is ook niet geschikt. Beschermde vaatplanten komen vooral voor in kalkrijke (vochtige) biotopen, voedselarme akkers en schraallanden. Deze zijn in het</i>

<i>plangebied niet aanwezig. Er zijn ook geen muren aanwezig waarop muurplanten groeien, of kunnen groeien.</i>
<i>Uit te voeren maatregelen</i> Slopen van bebouwing.
Verboden handelingen (doden, vernielen, verstoren van beschermde soorten): Niet van toepassing.
Worden er maatregelen uitgevoerd om eventuele schade tot een minimum te beperken: <i>Niet van toepassing.</i>
Conclusie: <i>Er komen geen beschermde soorten voor in het plangebied.</i>

4 Toetsing Natura 2000 (Vogelrichtlijn / Habitatrichtlijn) en Natuurbeschermingswet en Natuurnetwerk Zeeland (NNZ)

Natura2000/Natuurbeschermingswet

Het plangebied is geen Beschermd Natuurmonument of Natura 2000 gebied, zie bijlage 1.

Het dichtstbijzijnde Natura 2000-gebied is de Oosterschelde. Dit is gelegen op circa 2 kilometer afstand. Tussen het te slopen gebouw en het Natura 2000 gebied is nog andere bebouwing, liggen twee wegen en een zeedijk. De afstand tussen het plangebied en het Natura 2000 gebied is voldoende groot en er zijn daarom geen negatieve effecten van trilling, geluid of optische verstoring te verwachten.

Een stikstofberekening behoort niet tot deze quickscan.

Natuurnetwerk Zeeland (NNZ)

Het plangebied is niet begrensd in het kader van de Natuurnetwerk Zeeland (NNZ, voorheen Ecologische Hoofdstructuur (EHS)), zie bijlage 1. Op circa 0,25 kilometer ligt de agrarische gebieden met ecologische betekening, de Kloetingse ring. Er zijn geen negatieve effecten te verwachten door de voorgenomen werkzaamheden.

Er wordt beperkt beplanting gekapt (enkele tientallen vierkante meters). Het plangebied is gelegen binnen de bebouwde kom. Het onderdeel bescherming Houtopstanden is niet van toepassing.

Conclusie:

Er is geen negatief effect te verwachten op een Natura 2000 gebied door trillingen, geluid of optische verstoring. Er zijn geen negatieve effecten te verwachten op gebieden die zijn aangewezen in het kader van het NNZ. De gebieden zijn op voldoende afstand gelegen en de maatregelen zijn kleinschalig van aard.

5 Conclusies en aanbevelingen mbt de uitvoering

Voor het uitvoeren van de voorgenomen werkzaamheden dient rekening gehouden te worden met beschermde natuurwaarden in het kader van de Wet natuurbescherming.

zoogdieren

Grondgebonden zoogdieren kunnen sporadisch voorkomen in de tuin. De tuin is geïsoleerd en is erg klein. Soorten waarvan het leefgebied beschermd is, zijn niet te verwachten. De zorgplicht is wel van toepassing.

Vleermuizen kunnen voorkomen in de te slopen bebouwing. Om te bepalen of er vleermuizen voorkomen, welke soorten het betreft en wat de functie van de bebouwing is dient een vleermuisonderzoek conform het Vleermuisprotocol 2021 uitgevoerd te worden.

Broedvogels

De bebouwing is geschikt als broedgebied voor soorten als huismus en gierzwaluw. Om te bepalen of deze soorten hier daadwerkelijk broeden is een nader onderzoek noodzakelijk.

Andere beschermde soorten zijn niet in het plangebied te verwachten. Het is geheel verhard en ligt in de bebouwde kom. De essentiële biotopen voor beschermde soorten ontbreken

Bijlage 1

Natuurnetwerk Zeeland (voorheen Ecologische Hoofdstructuur), rode pijl is plangebied.



Natura 2000 (rode pijl is plangebied).

