



**D U V E K O T**

## Quickscan natuurwetgeving

Telecommast Someren

Site 16374



# Colofon

## Product

Quickscan natuurwetgeving

## Titel

Telecommast Someren | site 16374

## Opdrachtgever

Ericsson Network Services B.V.

## Projectkenmerk opdrachtgever

16374

## Auteur

■■■■■ MSc

## Collegiale-toets

■■■■■

## Rapportnummer Duvekot

DR2025.056

## Datum

21 januari 2025

## Status

Definitief

## Versie

1.0

Duvekot Rentmeesters B.V.  
Vendelier 4-II  
3905 PA Veenendaal

T: (0318) 76 91 64  
E: [info@duvekotrentmeesters.nl](mailto:info@duvekotrentmeesters.nl)  
I: [www.duvekotrentmeesters.nl](http://www.duvekotrentmeesters.nl)

© Duvekot (2024)

Niets uit deze uitgave mag openbaar worden gemaakt of gedupliceerd, door middel van druk, fotokopie of anderszins, zonder schriftelijke toestemming van Duvekot Rentmeesters B.V. of de opdrachtgever. De in deze rapportage opgenomen beoordeling is op basis van de geldende wet- en regelgeving ten tijde van de rapportagedatum.

Duvekot Rentmeesters B.V. is ISO 9001 gecertificeerd en aangesloten bij de brancheorganisatie Netwerk Groene Bureaus (NGB) en werkt dan ook conform de kwaliteitsstandaarden van het ISO 9001 en het NGB. Ook is Duvekot partner van het Deltaplan Biodiversiteitsherstel.

Te citeren als: ■■■■■ (2025). Quickscan natuurwetgeving. Telecommast Someren site 16374. Rapport DR2025.056. Duvekot Rentmeesters B.V. Veenendaal.



## Samenvatting

### Aanleiding

In opdracht van Ericsson Network Services B.V. (hierna Ericsson), heeft Duvekot Rentmeesters B.V. (hierna Duvekot) een quickscan natuurwetgeving uitgevoerd ten behoeve van de voorgenomen werkzaamheden, namelijk het plaatsen van een nieuwe telecommast met benodigde apparatuur. De voorgenomen locatie voor deze telecommast (site 16374) is nabij het adres Stevensvaartje 2 in Someren (provincie Noord-Brabant). Met behulp van de uitgevraagde quickscan natuurwetgeving wordt getoetst of de voorgenomen werkzaamheden binnen de kaders van de Omgevingswet kunnen worden uitgevoerd.

### Doel

Door het uitvoeren van een quickscan natuurwetgeving wordt in beeld gebracht of door de voorgenomen werkzaamheden mogelijk strijdigheden ontstaan met de waarden vanuit de Omgevingswet en provinciale beleidsregels.

### Beoordeling beschermde gebieden

Het plangebied bevindt zich niet in beschermde gebieden (Natura 2000, Natuurnetwerk Nederland of bijzondere nationale gebieden).

### Beoordeling beschermde soorten

Er zijn geen beschermde soorten aangetroffen of te verwachten in het plangebied. Wel is het plangebied in het broedseizoen (broedseizoen: 1 maart tot en met 15 augustus) geschikt voor diverse broedvogels.

### Conclusie

Vanuit de gebieds- en soortenbescherming zijn er geen beperkingen voor de uitvoer van de werkzaamheden. Wel geldt het dringende advies om de werkzaamheden buiten het broedseizoen (buiten de periode van 1 maart tot en met 15 augustus) uit te voeren.

**Tabel 1.** Conclusie en vervolgstappen per werkperiode voor gebiedsbescherming en soortenbescherming.

	Werkperiode			
	Q1	Q2	Q3	Q4
Vervolgstappen gebiedsbescherming	Geen vervolgstappen noodzakelijk: de werkzaamheden kunnen worden uitgevoerd			
Vervolgstappen soortenbescherming	Geen vervolgstappen noodzakelijk: de werkzaamheden kunnen worden uitgevoerd			
Broedseizoen (1 maart – 15 augustus)		Niet uitvoeren tijdens broedseizoen.		



## Inhoud

<b>1. Inleiding .....</b>	<b>5</b>
1.1 Aanleiding.....	5
1.2 Omgevingswet.....	5
1.3 Doel .....	6
1.4 Plangebied.....	6
1.5 Voorgenomen werkzaamheden.....	8
1.6 Methode.....	9
1.7 Leeswijzer .....	11
<b>2. Effectbeoordeling beschermde gebieden .....</b>	<b>12</b>
2.1 Natura 2000 .....	12
2.2 Natuurnetwerk Nederland .....	13
2.3 Bijzondere nationale natuurgebieden .....	14
<b>3. Effectbeoordeling beschermde soorten.....</b>	<b>16</b>
3.1 Veldbezoek.....	16
3.2 Flora.....	16
3.3 Grondgebonden zoogdieren .....	17
3.4 Vleermuizen .....	19
3.5 Vogels.....	19
3.6 Amfibieën .....	21
3.7 Reptielen .....	21
3.8 Vissen .....	22
3.9 Insecten.....	22
3.10 Weekdieren.....	23
3.11 Specifieke zorgplicht: Rode lijstsoorten (art. 11.27 Bal) .....	23
<b>4. Conclusie en vervolgstappen.....</b>	<b>24</b>
4.1 Conclusie .....	24
4.2 Vervolgstappen .....	24
<b>Bronnen .....</b>	<b>25</b>
<b>Bijlagen .....</b>	<b>26</b>
Bijlage I Omgevingswet .....	26



## 1. Inleiding

In het onderstaande hoofdstuk worden de aanleiding en het doel van deze quickscan beschreven. Daarnaast worden het plangebied, de voorgenomen werkzaamheden en de algemene onderzoeksopzet toegelicht. De conclusies van het onderzoek zijn alleen van toepassing op de opgenomen werkzaamheden. Deze rapportage is maximaal tot 3 jaar na oplevering geldig, mits de situatie in het plangebied niet of nauwelijks verandert en de voorgenomen activiteit gelijk blijft. Indien de werkzaamheden op een later moment plaatsvinden dan kan het uitgevoerde onderzoek worden geactualiseerd.

### 1.1 Aanleiding

In opdracht van Ericsson Network Services B.V. (hierna Ericsson), heeft Duvekot Rentmeesters B.V. (hierna Duvekot) een quickscan natuurwetgeving uitgevoerd ten behoeve van de voorgenomen werkzaamheden, namelijk het plaatsen van een nieuwe telecommast met benodigde apparatuur. De voorgenomen locatie voor deze telecommast (site 16374) is nabij het adres Stevensvaartje 2 in Someren (provincie Noord-Brabant). Met behulp van de uitgevraagde quickscan natuurwetgeving wordt getoetst of de voorgenomen werkzaamheden binnen de kaders van de Omgevingswet kunnen worden uitgevoerd.

### 1.2 Omgevingswet

De Wet natuurbescherming is per 1 januari 2024 opgegaan in de Omgevingswet (hierna Ow). De Ow regelt zaken in de fysieke leefomgeving, zo ook natuuractiviteiten die effect kunnen hebben op dieren en planten in het wild en de gebieden waarin ze leven. Het doel van de nieuwe wet is om de wet- en regelgeving op het gebied van de fysieke leefomgeving te vereenvoudigen en te integreren. In de Ow is dit opgesplitst in 'Natura 2000-activiteiten', 'activiteiten die geen significante gevolgen kunnen hebben voor Natura 2000-gebied' en 'flora- en fauna-activiteiten'.

Natura 2000-activiteiten zijn activiteiten die significant nadelige gevolgen kunnen hebben voor een Natura 2000-gebied. Bescherming van deze gebieden is nodig voor het behoud van de biodiversiteit (soortenrijkdom) en om te voldoen aan de verplichtingen van de Vogel- en Habitatrichtlijn. Sommige activiteiten kunnen gevolgen hebben voor dieren en planten in het wild, dit zijn flora- en fauna-activiteiten. Het is verboden om zonder omgevingsvergunning Natura 2000-activiteiten en flora- en fauna-activiteiten met schadelijke handelingen te verrichten (paragraaf 5.1.1 Ow). Er zijn ook activiteiten die nadelige gevolgen kunnen hebben voor een Natura 2000-gebied, maar waarbij deze zeker niet significant zijn. Als activiteiten geen significante gevolgen hebben, dan vallen ze niet onder Natura 2000-activiteiten of flora- en fauna-activiteiten en is er geen omgevingsvergunning nodig.

De algemene zorgplicht (Afd. 1.3 Ow) geeft aan dat eenieder verantwoordelijk is voor een veilige en gezonde leefomgeving, door nadelige gevolgen voor de fysieke leefomgeving zoveel mogelijk te voorkomen, te beperken en ongedaan te maken. Het bevat tevens een algemeen verbod op het verrichten van activiteiten die leiden tot aanzienlijke nadelige gevolgen voor de fysieke leefomgeving. In principe geldt de zorgplicht altijd, tenzij er een specifieke zorgplicht is uitgewerkt voor bepaalde activiteiten, zoals Natura 2000-activiteiten en flora- en fauna-activiteiten. Als activiteiten nadelige gevolgen kunnen hebben voor Natura 2000-gebieden en

bijzondere nationale natuurgebieden, moet degene die deze activiteit uitvoert zich altijd houden aan de specifieke zorgplicht bij het verrichten van de activiteit (art. 11.6 Besluit activiteiten leefomgeving (hierna Bal)). Ook voor flora- en fauna-activiteiten die nadelig kunnen zijn voor planten en dieren, geldt een specifieke zorgplicht bij het verrichten van de activiteit (art. 11.27 Bal). Bij activiteiten in de fysieke leefomgeving is het daarom nodig om na te gaan of er vogel- of habitatrictlijnsoorten, nationaal beschermde soorten (Bijlage IX) of Rode lijstsoorten en voor die soorten belangrijke leefgebieden of natuurlijke habitats aanwezig (kunnen) zijn. De specifieke zorgplicht geldt bij alle dier- en plantensoorten, dus bij (inter)nationaal beschermde soorten én bij andere soorten. Alleen voor de vogel- en habitatrictlijnsoorten, nationaal beschermde soorten en Rode lijstsoorten is het verplicht om na te gaan of nadelige gevolgen voor die dieren of planten uit te sluiten zijn.

### 1.3 Doel

Door het uitvoeren van een quickscan wordt in beeld gebracht of door de voorgenomen werkzaamheden mogelijk strijdigheden ontstaan met de bovengenoemde waarden. Opgenomen in deze rapportage is een beoordeling/toetsing in het kader van de Ow - specifiek gebiedsbescherming en soortenbescherming - en daarnaast een beoordeling/toetsing van de provinciale beleidsregels ten aanzien van het Natuurnetwerk Nederland en bijzondere provinciale gebieden. Ook wordt bepaald of: (a) voorgenomen werkzaamheden plaats kunnen vinden, (b) of dat maatregelen dienen te worden getroffen om gevolgen die niet kunnen worden voorkomen zoveel als mogelijk te beperken dan wel ongedaan te maken, (c) of dat voorgenomen werkzaamheden achterwege dienen te worden gelaten. Indien er nader onderzoek noodzakelijk is om de situatie juist te beoordelen wordt dit eveneens geadviseerd. Dit geldt ook als er voor het uitvoeren van de voorgenomen werkzaamheden een omgevingsvergunning noodzakelijk blijkt te zijn.

### 1.4 Plangebied

Het plangebied betreft het adres nabij Stevensvaartje 2 te Someren, met de coördinaten ± 51.348611, 5.745905, gelegen in de Provincie Noord-Brabant (zie Figuur 1.1 en 1.2). De omgeving bestaat uit agrarisch landschap met Engels raai-grasland en akkers met bomenrijen. Het plangebied ligt aan de rand van een agrarisch bedrijf op een rommelstukje. Aan de westkant loopt een verharde weg.





**Figuur 1.1.** Ligging plangebied (Esri Nederland).



**Figuur 1.2.** Overzicht plangebied met projectie van de voorgenomen mastlocatie.

## 1.5 Voorgenomen werkzaamheden

### 1.5.1 Werkwijze

Het plaatsen van een nieuwe telecommast bestaat uit diverse voorbereidende werkzaamheden zoals het bouwrijp maken van de werklocatie en het realiseren van de fundering, waarna in verschillende deelactiviteiten de telecommast geplaatst wordt (zie Tabel 1.1 en Figuur 1.3).

**Tabel 1.1.** Specificatie van de werkzaamheden.

Nr.	Specificatie
1	Uitzetten en bouwrijp maken: de mastlocatie wordt uitgezet met piketpalen.
2	Leveren en later ophalen rijplaten.
3	Aanbrengen fundatiepalen (kleine stelling): vier fundatiepalen (avegaar mortelschroefpalen) worden aangebracht m.b.v. een avegaarboorstelling, daarbij wordt het beton gestort t.b.v. de funderingspalen m.b.v. een betonpomp- en mixer.
4	Uitgraven t.b.v. het fundatieblok: na het uitharden van de funderingspalen wordt het cunet om de funderingspalen uitgegraven m.b.v. een mobiele kraan om de funderingskist te kunnen plaatsen.
5	Plaatsen bekisting en wapening: vervolgens wordt de funderingskist geplaatst en worden de mastankers en funderingswapening aangebracht. De funderingsschotten worden per vrachtwagen aangeleverd.
6	Storten beton
7	Verwijderen bekisting, afvoeren grond: na twee dagen wordt de bekisting verwijderd en wordt de vrijgekomen grond gebruikt om de fundering op te vullen, overtollige grond wordt afgevoerd. De werkzaamheden worden uitgevoerd met een mobiele graafmachine.
8	Plaatsen hekwerk: de mastlocatie wordt voorzien van hekwerken, die worden aangevoerd met een busje met aanhangwagen.
9	Samenstellen en plaatsen mast: na het uitharden van de fundering wordt de zendmast geplaatst m.b.v. een mobiele telescoopkraan.
10	Aanbrengen aardingsinstallatie: aansluitend worden de antenne installatie en apparatuur aangebracht.



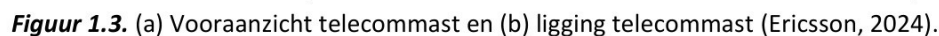

De bouw van de nieuwe telecommast neemt in totaal circa 12 tot 14 werkdagen in beslag op locatie, verspreid over een bouwperiode van 8 tot 10 weken. Een exacte uitvoeringsperiode is nog niet bekend.

### 1.6.1 Algemeen

### 1.6.2 Beschermde gebieden

Eerst is de situering van het plangebied ten opzichte van Natura 2000-gebieden in beeld gebracht. Vervolgens zijn deze beschermde gebieden en indien relevant de hiervoor aangewezen habitat- en vogelrichtlijnsoorten beschreven. Tijdens het veldbezoek is aandacht besteed aan de terreingesteldheid van het plangebied. Vervolgens is op basis van ecologische expertise een uitspraak gedaan over het effect van de voorgenomen werkzaamheden op de

instandhoudingsdoelstellingen van deze gebieden. Habitattypische soorten worden niet behandeld in een quickscan. Wanneer een negatieve invloed te verwachten is, zal nader onderzoek in de vorm van een voortoets Natura 2000 worden geadviseerd.

Vervolgens is de situering van het plangebied ten opzichte van het Natuurnetwerk Nederland (hierna NNN), nationaal beschermde natuurgebieden en weidevogelgebieden in beeld gebracht. Op basis van het veldbezoek en ecologische expertise is vervolgens een uitspraak gedaan over het effect van de voorgenomen werkzaamheden op de wezenlijke kenmerken en waarden van het NNN beheertype, de nationaal beschermde natuurgebieden en weidevogelgebieden.

### 1.6.3 Beschermde soorten

Beschermde soorten die op basis van de NDFF (de afgelopen 5 jaar) en/of verspreidingsatlassen binnen 1 kilometer afstand van het plangebied voorkomen worden behandeld in deze quickscan. Daarbij worden ook (sporen van) beschermde soorten vastgesteld tijdens het veldbezoek behandeld en de aanwezigheid van belangrijke leefgebieden of natuurlijke habitats waar de genoemde dieren/planten leven beoordeeld. Het gaat om vogels (zowel algemene broedvogels, trekvogels als vogelsoorten met een jaarrond beschermd nest; art. 11.37 Bal), habitatrichtlijnsoorten (art. 11.46 Bal) en nationaal beschermde soorten (art. 11.54 Bal en Bijlage IX Bal). Algemeen vrijgestelde soorten worden genoemd in art. 4.31 Omgevingsregeling (hierna Or) en bijlage VIIc Or en provinciaal vrijgestelde soorten in de Provinciale Omgevingsverordening) Bovendien geldt er een specifieke zorgplicht voor soorten met daarin naast de beschermde soorten ook de Rode lijstsoorten (art. 11.27 Bal). Algemeen vrijgestelde soorten worden alleen kort benoemd, voor deze soorten wordt geen effectanalyse gedaan.

Het plangebied is ook onderzocht op de aanwezigheid van mogelijke (vaste) verblijfplaatsen van gebouw- en boombewonende soorten zoals vogels, vleermuizen, marterachtigen en eekhoorn.

Op basis van de tijdens het veldbezoek waargenomen terreingesteldheid, bekende verspreidingsgegevens en ecologische expertise wordt een uitspraak gedaan over het mogelijke effect van de voorgenomen werkzaamheden op de potentieel aanwezige beschermde soorten. Per soort wordt vervolgens beoordeeld of deze moet worden behandeld op basis van de aanwezigheid van het voorkeursbiotoop en de verstoringsafstand.

Om te voldoen aan de algemene (art. 1.6 Ow) en specifieke zorgplichten (voor gebieden en soorten; art. 11.6 en 11.27 Bal) worden de werkzaamheden zo zorgvuldig mogelijk uitgevoerd. Voor de specifieke zorgplicht voor flora en fauna-activiteiten (art. 11.27 Bal) bepalen we bovendien aan de hand van het aangetroffen biotoop welke Rode lijst-soortgroepen eventueel voor kunnen komen en we benoemen indien mogelijk welke soorten dit zijn. Vervolgens geven we aan hoe wij de nadelige gevolgen op de staat van instandhouding van deze soorten, voor zover redelijkerwijs kan worden gevergd, voorkomen, beperken of ongedaan maken.



## 1.7 Leeswijzer

In het voorgaande hoofdstuk is reeds een beschrijving gegeven van de aanleiding en het doel van deze quickscan, ook zijn hierin het plangebied en de werkzaamheden beschreven. Op basis van de verzamelde informatie volgt een beschrijving van de te verwachten effecten van de werkzaamheden op beschermde gebieden (hoofdstuk 2) en beschermde soorten (hoofdstuk 3). Daarnaast is, waar nodig, beschreven welke aangepaste werkwijze en/of mitigerende maatregelen noodzakelijk zijn ten aanzien van de Ow. Indien nader onderzoek noodzakelijk is, is dit aangegeven in de conclusie (hoofdstuk 4). Een beschrijving van de Ow met betrekking tot beschermde gebieden en beschermde soorten volgt in Bijlage I.



## 2. Effectbeoordeling beschermde gebieden

In dit hoofdstuk wordt de gebiedsbescherming besproken. Om te bepalen of de voorgenomen werkzaamheden vallen onder een 'Natura 2000-activiteit' en daarmee vergunningplichtig zijn, wordt eerst de ligging van het plangebied ten opzichte van Natura 2000-gebieden bepaald (alinea 2.1). Vervolgens worden mogelijke effecten van de werkzaamheden op overige beschermde gebieden - Natuurnetwerk Nederland (alinea 2.2) en bijzondere gebieden (alinea 2.3) - beschreven en beoordeeld.

### 2.1 Natura 2000

#### 2.1.1 Ligging plangebied t.o.v. Natura 2000-gebieden

In de nabijheid van het plangebied ligt op circa 2,5 kilometer afstand het Natura 2000-gebied Groote Peel (vogel- en habitatrichtlijngebied; zie Figuur 2.1). Daarnaast ligt op 4,6 kilometer afstand het Natura 2000-gebied Weerter- en Budelerbergen & Ringselven (vogel- en habitatrichtlijngebied; zie Figuur 2.1). (Ministerie van LNV, 2024) (Figuur 2.1). In een straal van 5 kilometer zijn geen andere Natura 2000-gebieden gelegen. Natura 2000-gebieden die gelegen zijn op een afstand van meer dan 5 kilometer van het plangebied wordt niet nader op ingegaan. Gezien de aard en duur van de werkzaamheden is invloed op gebieden op meer dan 5 kilometer afstand namelijk niet te verwachten.



**Figuur 2.1.** Situering plangebied t.o.v. het Natura 2000-gebied Groote Peel (Esri Nederland; Ministerie van LNV, 2024).



### 2.1.2 Natura 2000-gebieden

Het Natura 2000-gebied Groote Peel is aangewezen als vogel- en habitatrictlijngebied (De Staatssecretaris van Economische Zaken, 2014). De werkzaamheden vinden plaats buiten dit gebied (op circa 2,5 kilometer afstand). Het plangebied en de aanrijroute zijn daarom niet gelegen in een aangewezen habitatype. Het Natura 2000-gebied Weerter- en Budelerbergen & Ringselven is aangewezen als vogel- en habitatrictlijngebied (De Staatssecretaris van Economische Zaken, 2014). De werkzaamheden vinden plaats buiten dit gebied (op circa 4,6 kilometer afstand). Het plangebied en de aanrijroute zijn daarom niet gelegen in een aangewezen habitatype.

### 2.1.3 Effectbeoordeling Natura 2000-gebieden

De voorgenomen werkzaamheden hebben gezien de aard, de duur en de afstand geen significant negatief effect op de gestelde instandhoudingsdoelstellingen van Natura 2000-gebied Groote Peel en/of andere Natura 2000-gebieden. De werkzaamheden vallen daarmee niet onder een 'Natura 2000-activiteit' en er geldt daarom geen vergunningplicht. Omdat gezien de aard, de duur en de afstand verslechtering of verstoring kan worden uitgesloten, geldt de specifieke zorgplicht (art. 11.6 Bal) niet, alleen de algemene zorgplicht.

### 2.1.4 Effectbeoordeling stikstof t.b.v. Natura 2000

Voor dit project is een AERIUS-berekening uitgevoerd (Keijsers & Van Rooij, 2025). De AERIUS-berekeningen voor de bouw- en gebruiksfase hebben niet geresulteerd in een rekenresultaat. Dit betekent dat er geen depositie berekend is op stikstofgevoelige habitattypen en/of leefgebieden in Natura 2000-gebieden. De voorgenomen werkzaamheden leiden daarmee niet tot een depositietoename op stikstofgevoelige habitattypen of leefgebiedtypen waarvan de KDW (bijna) wordt overschreden.

Op grond van de AERIUS-resultaten kunnen significant negatieve gevolgen van de voorgenomen werkzaamheden op voorhand worden uitgesloten. Wanneer bij een plan of project met stikstofuitstoot op voorhand significant negatieve effecten kunnen worden uitgesloten, hoeft de initiatiefnemer geen passende beoordeling te maken en is het plan of project niet vergunningplichtig voor het aspect stikstof (Bij12, 2021). Er zijn geen vervolgstappen nodig. Voor realisatie van de plannen geldt voor het aspect stikstof geen vergunningplicht in het kader van de Ow.

### 2.1.5 Specifieke zorgplicht

Voor Natura 2000-gebieden geldt naast de bescherming vanuit het Natura 2000-beheerplan ook bescherming vanuit de specifieke zorgplicht (art. 11.6 Bal). Hierin is opgenomen dat nadelige gevolgen zoveel mogelijk moeten worden voorkomen, beperkt of ongedaan gemaakt. De werkzaamheden vinden niet plaats in Natura 2000-gebieden. Nadelige gevolgen voor Natura 2000-gebieden kunnen daarmee worden uitgesloten (zie ook alinea 2.1.3).

## 2.2 Natuurnetwerk Nederland

### 2.2.1 Ligging plangebied t.o.v. het Natuurnetwerk Nederland

Het dichtstbijzijnde Natuurnetwerk Nederland (hierna NNN) gebied bevindt zich op circa 140 meter afstand van het plangebied. Het betreft een gebied met beheertype N04.02 Zoete Plas (Figuur 2.2).

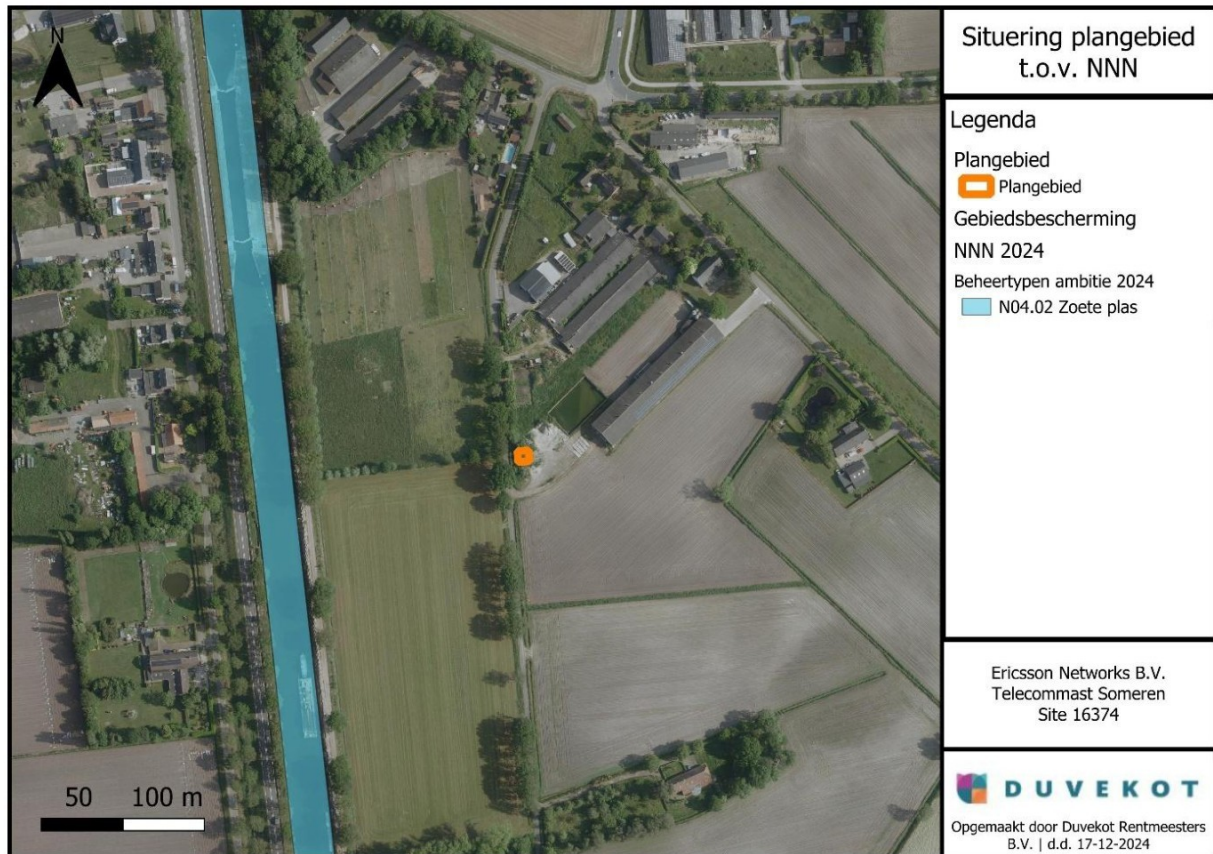

**Figuur 2.2.** Ligging plangebied ten opzichte van het Natuurnetwerk Nederland (BIJ12, 2024).

### 2.2.2 Effectbeoordeling Natuurnetwerk Nederland

Externe invloeden van de voorgenen werkzaamheden op het NNN zijn door de aard, duur en afstand van de werkzaamheden uitgesloten. Er gaat geen oppervlakte van het NNN verloren en de wkw van de aanwezige beheertypen worden niet aangetast. De voorgenen werkzaamheden leiden daarmee niet tot een significante aantasting van de wkw binnen het NNN, of tot een vermindering van de oppervlakte van of samenhang tussen die gebieden.

## 2.3 Bijzondere nationale natuurgebieden

Door de minister voor Natuur en Stikstof worden de begrenzing en de instandhoudingsdoelstellingen van de bijzondere nationale natuurgebieden (ter uitvoering van de vogelrichtlijn of de habitatrichtlijn) vastgesteld en de nationale parken aangewezen (art. 2.44 lid 2 en lid 3 Ow). De bescherming van deze bijzondere nationale natuurgebieden is vastgelegd in art. 11.1 t/m art. 11.15 Bal en bestaat uit een specifieke zorgplicht (art. 11.6 Bal) met betrekking tot activiteiten die significant verslechterende of verstorende gevolgen kunnen hebben voor een bijzonder nationaal natuurgebied. Nadelige gevolgen moeten zoveel mogelijk worden voorkomen, beperkt of ongedaan gemaakt. Voorafgaand aan het verrichten van een activiteit moet onder andere kennis worden genomen over het betreffende gebied (art. 11.6, lid 2a Bal) en worden nagegaan of op voorhand op grond van objectieve gegevens verslechterende of significant verstorende gevolgen kunnen worden uitgesloten (art. 11.6, lid 2b Bal).





Het plangebied bevindt zich niet in bijzonder nationaal natuurgebied. Omdat het plangebied niet gelegen is in bijzondere nationale natuurgebieden geldt de specifieke zorgplicht (art. 11.6 Bal) niet, alleen de algemene zorgplicht. Hieraan wordt voldaan door de werkzaamheden zo zorgvuldig mogelijk uit te voeren.

### **2.3.1 Bijzondere provinciale natuurgebieden en landschappen**

Het plangebied bevindt zich niet in bijzonder provinciaal landschap. De bescherming van deze bijzondere nationale natuurgebieden is per provincie vastgelegd in de omgevingsverordening. De voorgenomen werkzaamheden hebben hiermee geen negatief effect op deze gebieden.

### **2.3.2 Weidevogelgebieden**

Het plangebied bevindt zich niet in weidevogelleefgebied (Nationaal Georegister, 2024). De werkzaamheden hebben daarom geen negatief effect op deze gebieden.



### 3. Effectbeoordeling beschermde soorten

In de onderstaande paragrafen worden de onderzochte soortgroepen beschreven die vanuit de Ow beschermd zijn en in het plangebied en directe omgeving mogelijk zijn aan te treffen.

#### 3.1 Veldbezoek

Om de lokale situatie in het plangebied volledig in beeld te brengen is er een veldbezoek uitgevoerd, zie hieronder de bezoekomstandigheden.

Onderzoeker: ████████ MSc	Temperatuur: 8°C
Datum: 23 december 2024	Bewolking: 7/8
Tijd: 13:30-14:30	Windkracht: 2 Bft
Duur veldbezoek: 1 uur	Neerslag: geen

#### 3.2 Flora

##### 3.2.1 Habitatrichtlijnsoorten (art. 11.46 Bal)

Op basis van de NDFF en bekende verspreidingsdata zijn er geen waarnemingen van habitatrichtlijnsoorten bekend in de nabijheid van het plangebied of binnen de invloedssferen van de werkzaamheden. De plantensoorten die tijdens het veldbezoek zijn aangetroffen in het plangebied (zie alinea 3.2.3) zijn niet juridisch beschermd. Op basis van het aangetroffen ecotoop, de abiotiek en de aanwezige plantensoorten zijn geen habitatrichtlijnsoorten te verwachten.

##### 3.2.2 Nationaal beschermde soorten (art. 11.54 Bal en Bijlage IX Bal)

Op basis van de NDFF en bekende verspreidingsdata zijn er geen waarnemingen van nationaal beschermde soorten bekend in de nabijheid van het plangebied of binnen de invloedssferen van de werkzaamheden. De plantensoorten die tijdens het veldbezoek zijn aangetroffen in het plangebied (zie alinea 3.2.3) zijn niet juridisch beschermd. Op basis van het aangetroffen ecotoop, de abiotiek en de aanwezige plantensoorten zijn geen nationaal beschermde soorten te verwachten.

##### 3.2.3 Vegetatie plangebied

De vegetatie in het plangebied bestaat hoofdzakelijk uit (ruigte)kruiden. De volgende soorten zijn vastgesteld: gras spec., grote brandnetel, robinia spec., smeerwortel, fluitekruid, braam spec. (zie Figuur 3.1).

##### 3.2.4 Conclusie flora

Verdere vervolgstappen ten aanzien van de Ow zijn voor de soortgroep flora niet noodzakelijk.





**Figuur 3.1.** Vegetatie in het plangebied, gezien vanuit het zuiden.

### 3.3 Grondgebonden zoogdieren

#### 3.3.1 Habitatrichtlijnsoorten (art. 11.46 Bal)

Op basis van de NDFF zijn er geen waarnemingen bekend van habitatrichtlijnsoorten in de nabijheid van het plangebied. Ook op basis van bekende verspreidingsdata en het aangetroffen habitat tijdens het veldbezoek zijn er geen habitatrichtlijnsoorten te verwachten in het plangebied of binnen de invloedssferen van de werkzaamheden. Tijdens het veldbezoek zijn geen sporen of geschikt leefgebied vastgesteld.

#### 3.3.2 Nationaal beschermde soorten (art. 11.54 Bal en Bijlage IX Bal) en vrijgestelde soorten (Bijlage VIIc Or)

Op basis van de verspreidingsatlas zijn de nationaal beschermde soorten bunzing, wezel en hermelijn (art. 11.54 Bal) te verwachten in de nabijheid van het plangebied. Deze soorten worden hieronder behandeld. Verder zijn er geen waarnemingen bekend van nationaal beschermde soorten, die niet vrijgesteld zijn in het plangebied of binnen de invloedssferen daarvan. Overige nationaal beschermde soorten komen op basis van de aanwezige biotopen niet voor in de directe omgeving van het plangebied. De aanwezigheid van overige nationaal beschermde soorten kan daarom met zekerheid worden uitgesloten.

##### *Bunzing, hermelijn en wezel*

De bunzing heeft een voorkeur voor kleinschalig landschap met houtwallen, greppels en sloten met overhangende vegetatie. Ook dorpen en buitenwijken van steden kunnen als leefgebied worden gebruikt. De bunzing verblijft onder andere in oude hopen van bijvoorbeeld konijn, mol, vos en das, onder steenhopen, in houtwallen, in holle bomen, onder boomwortels en in hooi- of stobalen (Zoogdiervereniging, 2024).



De hermelijn komt in alle habitats voor: op open plekken, in bossen, bij houtwallen en in duinen, akkers of vochtig terrein. De hermelijn verplaatst zich meestal langs lijnvormige elementen die dekking bieden zoals heggen, muurtjes, oeverlijnen, etc. Het voedselaanbod bestaat voornamelijk uit kleine zoogdieren zoals woelmuizen, ratten en konijnen, maar soms ook vogels en vogeieren. De hermelijn leeft in een hol, meestal een oud mollennest of konijnenhol. Een hol of gang moet een doorsnede hebben van vijf centimeter (Zoogdiervereniging, 2024).

Wezels leven bij voorkeur in open, droge natuur- en cultuurlandschap maar verder in veel verschillende biotopen (zoals bossen, duinen, wei- en akkerland). Ze zoeken graag dekking op, bijvoorbeeld bij bosschages, houtstapels of heggen. Ook bewonen ze vaak oude hollen van muizen, ratten en konijnen waar soms prooiresten te vinden zijn zoals haren, veren of muizenstaarten (Zoogdiervereniging, 2024).

Op basis het aangetroffen biotoop tijdens het veldbezoek zijn de kleine marterachtigen bunzing, hermelijn en wezel niet te verwachten in de omgeving van het plangebied. Kleine marterachtigen zijn namelijk sterk gebonden aan landschapselementen zoals houtwallen en bosschages die dekking bieden gedurende het foerageren en migreren tussen de vaste voortplantings- of rustplaatsen en de foerageergebieden. Deze zijn afwezig in het plangebied door het open karakter. Negatieve effecten van de werkzaamheden op de kleine marterachtigen zijn dan ook uit te sluiten.

### **Das**

Uit literatuurgegevens blijkt dat de das (Art. 11.54 Bal) in de omgeving van het plangebied te verwachten is. De das leeft in allerlei soorten biotopen, met een voorkeur voor kleinschalig akker- en weidelandschap met verspreide bosjes, heggen en houtwallen. Maar ook open terreinen, zoals vochtige heiden en rivierdalen zijn geschikte leefgebieden. Het leefgebied van de das moet voldoen aan voldoende dekking, weinig verstoring en een bodem waarin ze goed een burcht kunnen graven (Zoogdiervereniging, 2024). Er moet verder voldoende foerageergebied liggen binnen 500 meter tot enkele kilometers. Voedselaanbod is vooral op bemeste grasweiden (regenwormen), in maïsakkers (maïskolven) van het agrarische gebied en in oude en structuurrijke eikenbossen te vinden (BIJ12, 2017).

In het plangebied en >50 meter rondom het plangebied zijn geen dassenburchten en -pijpen (vaste voortplantingsplaats en/of rustplaats) vastgesteld. Ook zijn er geen dassenwissels, prenten, graafputjes of ontlasting vastgesteld. Verder is het plangebied direct gelegen langs een geasfalteerde weg. Het is hierdoor onwaarschijnlijk dat er vaste voortplantingsplaatsen en/of rustplaatsen van das worden vernield door de werkzaamheden of dat er een significante hoeveelheid foerageergebied wordt onttrokken. Negatieve effecten van de werkzaamheden op de das zijn dan ook uit te sluiten. Verdere vervolgstappen ten aanzien van de Ow zijn voor de das niet noodzakelijk.

### **3.3.3 Conclusie grondgebonden zoogdieren**

Verdere vervolgstappen ten aanzien van de Ow zijn voor de soortgroep grondgebonden zoogdieren niet noodzakelijk.



## 3.4 Vleermuizen

### 3.4.1 Habitatrichtlijnsoorten (art. 11.46 Bal)

Alle vleermuizen zijn opgenomen in Bijlage IV van de Habitatrichtlijn en daardoor strikt beschermd. Tevens worden vleermuizen benoemd in Bijlage II van de conventie van Bonn. In de praktijk houdt deze beschermingsstatus (Bijlage IV van de Habitatrichtlijn art. 11.46 Bal) in dat voortplantingsplaatsen of rustplaatsen, essentiële vliegroutes en essentieel foerageergebied niet verstoord of vernietigd mogen worden. Een vliegroute is essentieel wanneer er geen goede alternatieve vliegroute is om vanuit de verblijfplaats het betreffende foerageergebied te bereiken, dan wel dat er wel een alternatieve vliegroute is, maar het gebruik hiervan vergeleken met de originele vliegroute teveel energie kost (te ver omvliegen of te onbeschut). Een foerageergebied is van essentieel belang voor het functioneren van de verblijfplaats wanneer er geen alternatieve foerageergebieden zijn om de eventuele aantasting ervan op te vangen.

Op basis van de NDFF zijn er geen waarnemingen bekend van vleermuizen in de nabijheid van het plangebied. De gewone dwergvleermuis komt volgens de verspreidingsatlas echter overal in Nederland voor. Ook komen volgens de verspreidingsatlas de gewone grootoorvleermuis en laatvlieger voor in de omgeving van het plangebied. Op basis van bekende verspreidingsdata en het aangetroffen habitat tijdens het veldbezoek zijn er geen overige vleermuizen te verwachten nabij in het plangebied of binnen de invloedssferen van de werkzaamheden.

Op basis van het veldbezoek zijn er geen voortplantingsplaatsen of rustplaatsen van vleermuizen te verwachten in de plangebieden. Gebouwen of grote bomen met bijvoorbeeld losse schorsplaten of holtes ontbreken namelijk. Daarnaast hebben de werkzaamheden geen invloed op essentiële vliegroutes of foerageergebied van de vleermuizen, tijdens de werkzaamheden worden namelijk geen houtopstanden verwijderd of essentiële vliegroutes geblokkeerd na realisatie.

### *Verlichting*

De werkzaamheden worden overdag uitgevoerd en er wordt bij de werkzaamheden geen gebruik gemaakt van kunstlicht. Hierdoor zijn de werkzaamheden niet verstorend voor vleermuizen.

### 3.4.3 Conclusie vleermuizen

Verdere vervolgstappen ten aanzien van de Ow zijn voor de soortgroep vleermuizen niet noodzakelijk.

## 3.5 Vogels

### 3.5.1 Vogelrichtlijnsoorten (art. 11.37 Bal) met jaarrond beschermde nesten (provinciale verordening)

Verblijfplaatsen van vogels die hun verblijfplaats het hele jaar gebruiken zijn jaarrond beschermd. Deze jaarrond beschermde nesten zijn onderverdeeld in verschillende categorieën, waarbij de jaarrond beschermde nesten en de categorieën per provincie kunnen verschillen (zie Tabel I.2 in Bijlage I). Dit is per provincie vastgelegd in de provinciale

verordeningen. Nesten van categorie 5 soorten zijn op voorhand niet jaarrond beschermd, alleen als ze gebruikt worden door categorie 1 tot en met 4 soorten. Categorie 5 is wel beschermd indien er zwaarwegende ecologische redenen zijn, zoals onvoldoende alternatieve broedgelegenheid.

Op basis van de NDFF zijn in het plangebied en de directe omgeving (straal van 200 meter) geen waarnemingen bekend van vogelsoorten met nest-indicerende gedragingen als waarschijnlijk broedend, baltsend/zingend, parend of territorium gedrag of van vogels waarvan een territorium is vastgesteld én die gebruik maken van jaarrond beschermde nesten. In het plangebied en de directe omgeving zijn tijdens het veldbezoek geen nesten waargenomen die jaarrond beschermd zijn.

Wel zou het op basis van verspreiding mogelijk zijn dat kerkuil en/of steenuil broedt in de nabijgelegen schuren en boerderijen. Omdat tijdens de werkzaamheden de gebouwen in de omgeving onaangetast blijven en op ruime afstand liggen, en de werkzaamheden buiten het broedseizoen uitgevoerd dienen te worden is er geen negatief effect te verwachten van de werkzaamheden op deze soorten.

### 3.5.2 Overige broedvogels (art. 11.37 Bal)

Alle vogels die van nature in het wild in Nederland voorkomen zijn beschermd op grond van de Europese vogelrichtlijn, opgenomen in art. 11.37 Bal. Het verstoren van een broedgeval moet te allen tijde voorkomen worden, ongeacht het tijdstip waarop het broedgeval aanwezig is en of het al dan niet een jaarrond beschermd nest betreft. Als broedseizoen wordt gehanteerd: periode van nestbouw, periode van broed op de eieren en de periode dat de jongen op het nest gevoerd worden. Voor de meeste soorten kan de periode van 1 maart tot en met 15 augustus worden aangehouden als broedseizoen. De omgeving van het plangebied is mogelijk voor diverse broedvogels geschikt zoals struweelvogels. Tijdens het veldbezoek zijn de volgende soorten waargenomen: roodborst, pimpelmees, koolmees, houtduif, heggenmus, winterkoning, merel, holenduif en kauw.

Uit het veldbezoek blijkt dat het plangebied en de directe omgeving geschikt zijn als broedbiotoop voor vogels uit eerder genoemde vogelgroepen, daardoor kan niet worden uitgesloten dat deze broeden nabij het plangebied. Indien er een broedgeval nabij het plangebied aanwezig is, kan niet worden uitgesloten dat de werkzaamheden een verstorend effect hebben op een broedgeval. Ook kan er niet worden uitgesloten dat er dan een broedsel mislukt. Dit is een overtreding van art. 11.37, lid 1 Bal. Hierom geldt het dringende advies om de werkzaamheden buiten het broedseizoen (buiten de periode van 1 maart tot en met 15 augustus) uit te voeren. Wanneer de werkzaamheden binnen het broedseizoen worden uitgevoerd, dient er van te voren een broedvogelcheck te worden uitgevoerd door een ecologisch deskundige. Echter, ook buiten het broedseizoen dient vooraf middels een faunacheck door de aannemer gecontroleerd te worden op mogelijke broedgevallen. Als er dan een broedgeval wordt vastgesteld dient er contact te worden opgenomen met de betrokken ecooloog om de eventueel te nemen vervolgstappen te bespreken.

### 3.5.3 Conclusie vogels

Verdere vervolgstappen ten aanzien van de Ow zijn voor de soortgroep vogels niet noodzakelijk.



## 3.6 Amfibieën

### 3.6.1 Habitatrichtlijnsoorten (art. 11.46 Bal)

Op basis van de NDFF, bekende verspreidingsdata en het aangetroffen habitat tijdens het veldbezoek zijn er geen waarnemingen bekend of te verwachten van habitatrichtlijnsoorten in de nabijheid van het plangebied of binnen de invloedssferen van de werkzaamheden.

### 3.6.2 Nationaal beschermde soorten (art. 11.54 Bal en Bijlage IX Bal) en vrijgestelde soorten (Bijlage VIIc Or)

Op basis van de NDFF, bekende verspreidingsdata en het aangetroffen habitat tijdens het veldbezoek zijn er geen waarnemingen bekend of te verwachten van nationaal beschermde soorten in de nabijheid van het plangebied of binnen de invloedssferen van de werkzaamheden.

### 3.6.3 Conclusie amfibieën

Verdere vervolgstappen ten aanzien van de Ow zijn voor de soortgroep amfibieën niet noodzakelijk.

## 3.7 Reptielen

### 3.7.1 Habitatrichtlijnsoorten (art. 11.46 Bal)

Op basis van de NDFF, bekende verspreidingsdata en het aangetroffen habitat tijdens het veldbezoek zijn er geen habitatrichtlijnsoorten te verwachten in het plangebied of binnen de invloedssferen van de werkzaamheden. Tijdens het veldbezoek zijn in het plangebied geen habitatrichtlijnsoorten aangetroffen.

### 3.7.2 Nationaal beschermde soorten (art. 11.54 Bal en Bijlage IX Bal) en vrijgestelde soorten (Bijlage VIIc Or)

Op basis van bekende verspreidingsdata komt de nationaal beschermde soort levendbarende hagedis voor in de omgeving van het plangebied. Verder zijn er geen nationaal beschermde reptielen te verwachten bij het plangebied.

#### *Levendbarende hagedis*

Op basis van de bekende verspreidingsgegevens is te verwachten dat de levendbarende hagedis (Art. 11.54 Bal) voorkomt bij het plangebied. Tijdens de quickscan is het plangebied onderzocht op de geschiktheid van het plangebied als leefgebied voor de levendbarende hagedis.

Het voorkeurs habitat van de levendbarende hagedis omvat de nattere gebieden binnen structuurrijke heide, hoogveen en open bossen, maar ook infrastructuur als spoorlijnen en wegbermen bij bos en struweel en halfnatuurlijke graslanden, en kortere zonbeschenen vegetaties. De overwintering loopt van half september tot april (Creemers & van Delft, 2009). Levendbarende hagedissen overwinteren boven het grondwaterniveau in grote gras- en zeggepollen, oude zoogdierholen, onder boomstronken en dergelijke. De voortplanting vindt plaats tussen half april en half augustus, het gehele gebied dat het vrouwtje gebruikt in de periode dat ze de eieren meedraagt wordt gezien als voortplantingsplaats (BIJ12, 2017).

De soort is eierlevendbarend (ovovivipaar) en de jongen bevrijden zichzelf na de ei-afzet uit hun vliezige schaal. Ei-afzetplaatsen worden gekenmerkt door beschutte plekken zoals gegraven kuiltjes onder moskussentjes (Creemers & van Delft, 2009).

Het plangebied is niet aangemerkt als potentieel geschikt habitat voor de levendbarende hagedis tijdens het veldbezoek. Het plangebied bestaat uit gras met ruigten en de omgeving bestaat uit agrarisch gebied, waardoor het habitat niet geschikt is voor deze soort. Op basis hiervan kan gesteld worden dat er geen vaste voortplantingsplaatsen of rustplaatsen vernietigd worden als gevolg van de werkzaamheden. Verdere vervolgstappen ten aanzien van de Ow zijn voor de levendbarende hagedis niet noodzakelijk.

### 3.7.3 Conclusie reptielen

Verdere vervolgstappen ten aanzien van de Ow zijn voor de soortgroep reptielen niet noodzakelijk.

## 3.8 Vissen

### 3.8.1 Habitatrichtlijnsoorten (art. 11.46 Bal)

Op basis van de NDFF, bekende verspreidingsdata en het aangetroffen habitat zijn er geen waarnemingen bekend van habitatrichtlijnsoorten in het plangebied of binnen de invloedssferen van de werkzaamheden. Geschikt biotoop - waterlichamen - ontbreekt in het plangebied. Het voorkomen van (beschermde) vissen is daarom niet mogelijk.

### 3.8.2 Andere soorten (art. 11.54 Bal en Bijlage IX Bal)

Op basis van de NDFF, bekende verspreidingsdata en het aangetroffen habitat zijn er geen waarnemingen bekend van nationaal beschermde soorten in het plangebied of binnen de invloedssferen van de werkzaamheden. Geschikt biotoop - waterlichamen - ontbreekt in het plangebied. Het voorkomen van (beschermde) vissen is daarom niet mogelijk.

### 3.8.3 Conclusie vissen

Verdere vervolgstappen ten aanzien van de Ow zijn voor de soortgroep vissen niet noodzakelijk.

## 3.9 Insecten

### 3.9.1 Habitatrichtlijnsoorten (art. 11.46 Bal)

Op basis van de NDFF, bekende verspreidingsdata en het aangetroffen habitat tijdens het veldbezoek zijn er geen habitatrichtlijnsoorten te verwachten in het plangebied of binnen de invloedssferen van de werkzaamheden. Tijdens het veldbezoek zijn in het plangebied geen beschermde insecten aangetroffen. Wegens de afwezigheid van geschikt biotoop ontbreken geschikte voortplantingslocaties voor habitatrichtlijnsoorten uit deze soortgroep.

### 3.9.2 Nationaal beschermde soorten (art. 11.54 Bal en Bijlage IX Bal)

Op basis van de NDFF, bekende verspreidingsdata en het aangetroffen habitat tijdens het veldbezoek zijn er geen nationaal beschermde soorten te verwachten in het plangebied of binnen de invloedssferen van de werkzaamheden. Tijdens het veldbezoek zijn in het plangebied geen beschermde insecten aangetroffen. Wegens de afwezigheid van geschikt



biotoop ontbreken geschikte voortplantingslocaties voor nationaal beschermde soorten uit deze soortgroep.

### 3.9.3 Conclusie insecten

Verdere vervolgstappen ten aanzien van de Ow zijn voor de soortgroep insecten niet noodzakelijk.

## 3.10 Weekdieren

### 3.10.1 Habitatrichtlijnsoorten (art. 11.46 Bal)

Op basis van de NDFF, bekende verspreidingsdata en het aangetroffen habitat tijdens het veldbezoek zijn de habitatrichtlijnsoorten Bataafse stroommossel en platte schijfhoren niet te verwachten in de nabijheid van het plangebied of binnen de invloedssferen van de werkzaamheden. Door het ontbreken van oppervlaktewater in het plangebied is het voorkomen van (beschermde) weekdieren niet mogelijk en ontbreken geschikte voortplantingslocaties voor beschermde soorten uit deze soortgroep

### 3.10.2 Andere soorten (art. 11.54 Bal en Bijlage IX Bal) en vrijgestelde soorten (Bijlage VIIc Or)

Er zijn geen nationaal beschermde soorten in deze soortgroep.

### 3.10.3 Conclusie weekdieren

Verdere vervolgstappen ten aanzien van de Ow zijn voor de soortgroep weekdieren niet noodzakelijk.

## 3.11 Specifieke zorgplicht: Rode lijstsoorten (art. 11.27 Bal)

Voor het uitvoeren van een flora- en fauna-activiteit (activiteit met mogelijke gevolgen voor van nature in het wild levende dieren of planten) geldt de specifieke zorgplicht (art. 11.27 Bal). Bij activiteiten in de fysieke leefomgeving is het daarom nodig om na te gaan of er vogel- of habitatrichtlijnsoorten, nationaal beschermde soorten (Bijlage IX) of Rode lijstsoorten en voor die soorten belangrijke leefgebieden of natuurlijke habitats aanwezig (kunnen) zijn. Deze beschermde soorten zijn in bovenstaande paragrafen (3.2 t/m 3.10) al behandeld. In deze paragraaf worden daarom alleen de Rode lijstsoorten behandeld die niet beschermd zijn vanuit de eerdergenoemde beschermingsregimes.

Gezien het plangebied uitsluitend bestaat uit een ruigte met gras en met enkele ruigtekruiden kan worden uitgesloten dat Rode lijstsoorten nadelige gevolgen zullen ondervinden van de voorgenomen werkzaamheden. Wel dienen de werkzaamheden zorgvuldig en zo schadebeperkend mogelijk - met een natuurinclusieve standaard manier van werken - te worden uitgevoerd. Voertuigen blijven zoveel mogelijk op bestaande wegen en paden. De rijroute naar het plangebied wordt zo zorgvuldig mogelijk bepaald en indien mogelijk wordt er over een akker of weiland gereden. Groenelementen zoals slootkanten, bosranden, bosschages, struweel, takkenrillen en nectarplanten worden bij de werkzaamheden ontzien. Daarnaast worden waterpartijen net als de groenelementen ontzien. Conclusie en vervolgstappen

## 4. Conclusie en vervolgstappen

### 4.1 Conclusie

Vanuit de gebieds- en soortenbescherming zijn er geen beperkingen voor de uitvoer van de werkzaamheden.

De werkzaamheden dienen buiten het broedseizoen (dus buiten de periode 1 maart tot en met 15 augustus) uitgevoerd te worden (zie Tabel 4.1). Wanneer er gedurende de uitvoering van de werkzaamheden een nest wordt aangetroffen binnen de invloedssferen van de werkzaamheden, dienen de werkzaamheden te worden stilgelegd en dient er contact te worden opgenomen met de betrokken ecooloog van Duvekot [REDACTED] 06 [REDACTED] of [REDACTED] 06 [REDACTED]). Verder zijn er vanuit de gebieds- en soortenbescherming geen beperkingen voor de uitvoer van de werkzaamheden. In het kader van de algemene en specifieke zorgplichten wordt zorggedragen voor het plangebied en de potentieel aanwezige soorten door zorgvuldig te werken en eventueel aanwezige groene en blauwe structuren zoveel mogelijk ongemoeid te laten.

### 4.2 Vervolgstappen

Verdere vervolgstappen ten aanzien van de Ow zijn niet noodzakelijk.

**Tabel 1.** Conclusie en vervolgstappen per werkperiode voor gebiedsbescherming en soortenbescherming.

	Werkperiode			
	Q1	Q2	Q3	Q4
Vervolgstappen gebiedsbescherming	Geen vervolgstappen noodzakelijk: de werkzaamheden kunnen worden uitgevoerd			
Vervolgstappen soortenbescherming	Geen vervolgstappen noodzakelijk: de werkzaamheden kunnen worden uitgevoerd			
Broedseizoen (1 maart – 15 augustus)		Niet uitvoeren tijdens broedseizoen.		



## Bronnen

- BIJ12. (2017). *Kennisdocument Das, versie 1.0*. Opgeroepen op oktober 19, 2021, van <https://www.bij12.nl/assets/BIJ12-2017-003-Kennisdocument-Das-1.0.pdf>
- BIJ12. (2017). *Kennisdocument Levendbarende hagedis, versie 1.0*. Opgeroepen op december 7, 2021, van <https://www.bij12.nl/assets/BIJ12-2017-012-Kennisdocument-Levendbarende-hagedis-1.0.pdf>
- Bij12. (2021, februari). *Handreiking voortoets stikstof*. Opgehaald van <https://www.bij12.nl/wp-content/uploads/2021/03/BIJ12-Handreiking-Voortoets-Stikstof-%E2%80%93-Februari-2021.pdf>
- BIJ12. (2024). *Informatiekaart Natuur (IKN)*. Opgehaald van BIJ12: [https://atlas.bij12.nl/WebView/index.html?viewer=ikn\\_pub](https://atlas.bij12.nl/WebView/index.html?viewer=ikn_pub)
- Creemers, R., & van Delft, J. (2009). *Nederlandse fauna 9 - De amfibieën en reptielen van Nederland*. KNNV Uitgeverij.
- De Staatssecretaris van Economische Zaken. (2014). *Natura 2000-gebied Veluwe*. Programmadirectie Natura 2000.
- Ericsson. (2024). *Technische tekeningen telecommast Ericsson*. Ericsson.
- Esri Nederland. (sd). *World Imagery 2024*.
- Hunink, S. (31 maart 2022). *Stroomschema toetsing gebiedsbescherming Ow*. NatuurInclusief.
- ██████████, R., & Van Rooij, E. (2025). *AERIUS-berekening & Effectbeoordeling Bouw- en gebruiksfase Telecommast Ericsson Someren site 16374*. Veenendaal: Duvokot.
- Ministerie van LNV. (2024). *Natura 2000 gebieden*. Opgehaald van [www.natura2000.nl/gebieden](http://www.natura2000.nl/gebieden)
- Nationaal Georegister. (2024). *Leefgebied weidevogels*. Opgehaald van <https://nationaalgeoregister.nl/geonetwork/srv/dut/catalog.search#/metadata/b050ab2e-4dd0-4be5-8b1e-bd94c8d5ecf1?tab=relations>
- Provincie Flevoland. (2016, update 2021). *Beleidsregels Uitvoering Wet natuurbescherming Flevoland 2016*.
- Provincie Fryslân. (2022). *Omgevingsverordening*.
- Provincie Limburg. (2017, dec 6). *Lijst jaarrond beschermde vogelnesten*. Opgehaald van Beleidsregels passieve soortenbescherming: <https://lokaleregelgeving.overheid.nl/CVDR604161/1#d9758808e839>
- Provincie Limburg. (2021). *Omgevingsverordening Limburg 2021*. Maastricht: Provincie Limburg.
- Provincie Overijssel. (2022). *Lijst jaarrond beschermde nesten van vogels in Overijssel (2019)*. Opgehaald van [https://www.overijssel.nl/publish/pages/163396/lijs\\_t\\_jaarrond\\_beschermde\\_nesten\\_van\\_vogels\\_in\\_overijssel\\_sept2019\\_dt.pdf](https://www.overijssel.nl/publish/pages/163396/lijs_t_jaarrond_beschermde_nesten_van_vogels_in_overijssel_sept2019_dt.pdf)
- RVO. (2022, april 1). *Rijksdienst voor Ondernemend Nederland*. Opgehaald van <https://www.rvo.nl/sites/default/files/2021/04/Lijst-jaarrond-beschermde-vogelnesten.pdf>
- Zoogdiervereniging. (2024). Opgehaald van Das: <https://www.zoogdiervereniging.nl/zoogdiersoorten/das>
- Zoogdiervereniging. (2024). *Bunzing*. Opgeroepen op oktober 20, 2021, van Zoogdiervereniging: <https://www.zoogdiervereniging.nl/zoogdiersoorten/bunzing>
- Zoogdiervereniging. (2024). *Hermelijn*. Opgehaald van Zoogdiervereniging: <https://www.zoogdiervereniging.nl/zoogdiersoorten/hermelijn>
- Zoogdiervereniging. (2024). *Wezel*. Opgehaald van <https://www.zoogdiervereniging.nl/zoogdiersoorten/wezel>

Tenzij anders vermeld zijn de opgenomen foto's gemaakt door ██████████

## Bijlagen

### Bijlage I Omgevingswet

In Nederland is de bescherming van natuurwaarden vanaf 1 januari 2017 wettelijk vastgelegd in de Wet natuurbescherming (Wnb). Per 1 januari 2024 is de Wnb opgegaan in de Omgevingswet (Ow). Onder deze natuurwaarden worden verstaan: Natura 2000-gebieden, Natuurnetwerk Nederland gebieden, bijzondere nationale natuurgebieden en in het wild levende (beschermde) dieren en planten en hun directe leefomgeving.

### Gebiedsbescherming

#### Natura 2000-gebieden

Nederland telt 162 Natura 2000-gebieden (habitatrichtlijn en/of vogelrichtlijn), die deel uitmaken van een samenhangend netwerk van natuurgebieden, waar Europese richtlijnen van kracht zijn om de zeer gevarieerde en rijke natuur te behouden binnen de Europese Unie (Ministerie van LNV, 2024). Elk Natura 2000-gebied wordt aangewezen door middel van een aanwijzingsbesluit (door de Minister van LNV), waarin de begrenzing en de zogeheten instandhoudingsdoelstellingen ten aanzien van vastgestelde habitattypen en habitatsoorten worden vastgesteld. Voor elk Natura 2000-gebied wordt een beheerplan opgesteld door het Rijk of de Provincie. Daarin is de oppervlakte en de kwaliteit van de habitattypen danwel de omvang en kwaliteit van de populatie van soorten en de maatregelen om de doelstellingen te realiseren uitgewerkt. Effecten op Natura 2000-gebieden worden beoordeeld aan de hand van de instandhoudingsdoelstellingen voor habitattypen, leefgebieden en vogel- en habitatrichtlijnsoorten.

#### Natura 2000-gebieden: Vergunningplicht projecten

Een Natura 2000-activiteit is vergunningplichtig (artikel 5.1 lid 1 sub e Ow jo. § 11.1.2. Natura 2000-activiteiten Bal; zie Kader I.1). Er moet daarom eerst worden getoetst wat de effecten zijn van een activiteit op Natura 2000-gebieden, voordat duidelijk is hoe de activiteit moet worden aangeduid (zie ook Figuur I.1). Activiteiten die nodig zijn voor het beheer van Natura 2000-gebieden (om de doelstellingen te kunnen halen) of geen significante gevolgen hebben, vallen namelijk niet onder de regels voor een Natura 2000-activiteit. Ook kan er sprake zijn van een 'vergunningsvrij geval' (art. 11.20 Bal; zie Kader I.1). Hieronder vallen o.a. activiteiten voor het aanleggen, uitbreiden, inrichten, wijzigen, gebruiken, beheren of onderhouden van hoogspanningsverbindingen met een spanning van ten minste 220 kV (art. 4.12 lid 2a7 Ob).

**Kader I.1.** Vergunningplicht voor activiteiten in Natura 2000-gebieden.

#### Omgevingsvergunningplichtige activiteiten (art. 5.1 Ow en 5.2 Ow)

**art. 5.1 lid 1.** Het is verboden zonder omgevingsvergunning de volgende activiteiten te verrichten:

e. een Natura 2000-activiteit, tenzij het gaat om een bij algemene maatregel van bestuur aangewezen geval.

**Art. 5.2 lid 2.** Bij de aanwijzing van gevallen op grond van art. 5.1, worden de grenzen van art. 2.3, derde lid, in acht genomen. Daarbij kunnen voor: g. een Natura 2000-activiteit, gevallen worden aangewezen waarin, binnen bij die aanwijzing aangegeven grenzen, in het omgevingsplan, de waterschapsverordening of de omgevingsverordening van de aanwijzing kan worden afgeweken.

**Art. 5.2 lid 5.** Op grond van art. 5.1, worden in ieder geval gevallen aangewezen ter uitvoering van: a. de habitatrichtlijn, en p. de vogelrichtlijn.

#### Aanwijzing vergunningsvrije gevallen (art. 11.20 Bal)



**Lid 1.** Het verbod, bedoeld in art. 5.1, eerste lid, aanhef en onder e, van de wet, om zonder omgevingsvergunning een Natura 2000-activiteit te verrichten, geldt niet voor een Natura 2000-activiteit van nationaal belang als bedoeld in art. 4.12 van het Omgevingsbesluit of als dat in het algemeen belang geboden is, in gevallen aangewezen bij ministeriële regeling.

#### Hoogspanning ten minste 220kV (art. 4.12 Ob)

**Lid 2.** De volgende Natura 2000-activiteiten en de volgende flora- en fauna-activiteiten als bedoeld in de art. en 11.37, 11.39, 11.40, 11.46, 11.47, aanhef en onder b, 11.48, 11.54, 11.60 en 11.61 van het Besluit activiteiten leefomgeving worden als activiteiten van nationaal belang aangewezen:

- a. een activiteit voor het aanleggen, uitbreiden, inrichten, wijzigen, gebruiken, beheren of onderhouden van: 7°. een hoogspanningsverbinding met een spanning van ten minste 220 kV en de daarmee verbonden schakel- en transformatorstations en andere hulpmiddelen, voor zover de activiteit rechtstreeks samenhangt met de elektriciteitsvoorziening;

#### Passende beoordeling plannen Natura 2000 (art. 10.24 Bkl)

1. Een plan als bedoeld in artikel 6, derde lid, van de habitatrichtlijn wordt alleen vastgesteld, als uit de passende beoordeling, bedoeld in artikel 16.53c, eerste lid, van de wet, de zekerheid is verkregen dat het plan de natuurlijke kenmerken van het Natura 2000-gebied niet zal aantasten.
2. In afwijking van het eerste lid kan, als uit de passende beoordeling de vereiste zekerheid niet is verkregen, het plan toch worden vastgesteld, als is voldaan aan de volgende voorwaarden:
  - a. er zijn geen alternatieve oplossingen;
  - b. het plan is nodig om dwingende redenen van groot openbaar belang, met inbegrip van redenen van sociale of economische aard; en c. het plan bevat de nodige compenserende maatregelen om te waarborgen dat de algehele samenhang van Natura 2000 bewaard blijft.

Een 'Natura 2000-activiteit' is volgens de definitie van het begrip zoals uitgewerkt in de bijlage bij art. 1.1 Ow een:

*'activiteit, inhoudende het realiseren van een project dat niet direct verband houdt met of nodig is voor het beheer van een Natura 2000-gebied, maar afzonderlijk of in combinatie met andere plannen of projecten significante gevolgen kan hebben voor een Natura 2000-gebied'*

Daarmee is er de noodzaak voor het uitvoeren van een voortoets die deze helderheid kan bieden (zie Figuur I.1). De uitslag van deze toets is van belang voor het vervolg van de behandeling van de activiteit. Is er sprake van een Natura 2000-activiteit (die niet vergunningsvrij is), dan is er een nader onderzoek nodig in de vorm van een Passende Beoordeling, voordat een vergunning kan worden verleend (art. 16.53c Ow en art. 8.74b Bkl). Is er ondanks mitigatie nog steeds sprake van een significant gevolg, dan kan de vergunning voor het project worden verleend als de zogenaamde ADC-toets met succes is doorlopen (art. 8.74b, lid 2 en 3 Bkl). Voor het aanvragen van een omgevingsvergunning voor een Natura 2000-activiteit gelden de indieningsvereisten die zijn opgenomen in art. 7.197h Omgevingsregeling (hierna Or).

Als uit de voortoets naar voren komt dat de activiteit geen 'Natura 2000-activiteit' is of als er sprake is van een vergunningsvrij geval, is er mogelijk nog wel sprake van een 'activiteit die nadelige (maar zeker geen significante) gevolgen kan hebben voor een Natura 2000-gebied of bijzonder nationaal natuurgebied'. Ondanks dat er geen vergunningplicht geldt, blijft de specifieke zorgplicht voor deze activiteiten van toepassing (zie alinea hieronder). Voor plannen geldt dat deze mogen worden vastgesteld als uit een passende beoordeling, bedoeld in art. 16.53c, eerste lid Ow, de zekerheid is verkregen dat het plan de natuurlijke kenmerken van het Natura 2000-gebied niet zal aantasten (art. 10.24 Bkl).

### Stroomschema toetsing gebiedsbescherming Ow

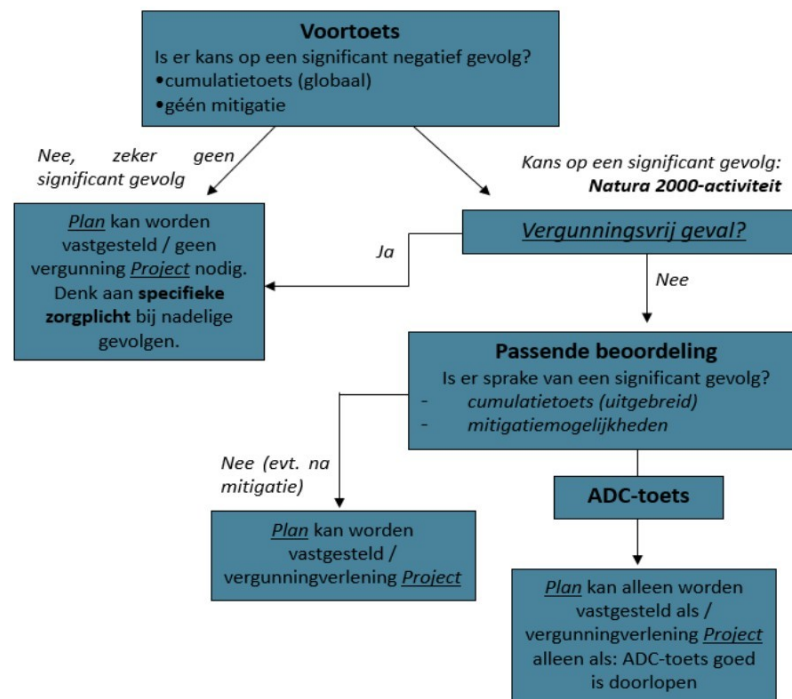

**Figuur I.1.** Stroomschema toetsing gebiedsbescherming, gebaseerd op (Hunink, 31 maart 2022).

### Specifieke zorgplicht Natura 2000

In het Bal is een specifieke zorgplicht opgenomen voor Natura 2000-gebieden en bijzondere nationale natuurgebieden (art. 11.6 Bal, zie Kader I.2). Iedereen die activiteiten uitvoert die verslechterende of significant versturende gevolgen voor een Natura 2000-gebied of een bijzonder nationaal natuurgebied kunnen hebben, moet nadelige gevolgen zoveel mogelijk voorkomen, beperken of ongedaan maken (art. 11.6, 1e lid Bal). In het tweede lid dat moet worden nagegaan of nadelige gevolgen op voorhand op grond van objectieve gegevens kunnen worden uitgesloten. Als nadelige gevolgen niet te voorkomen zijn, dan verplicht de specifieke zorgplicht om met betrekking tot deze gevolgen passende preventieve maatregelen te nemen (art. 11.6, 2e lid onder d Bal), of, als dit niet gaat, om passende herstelmaatregelen te treffen (art. 11.6, 2e lid onder f Bal). Daarnaast verplicht de zorgplicht ook dat de effectiviteit van deze maatregelen worden gemonitord.

#### Specifieke zorgplicht (art. 11.6 Bal)

1. Degene die een activiteit als bedoeld in art. 11.1, eerste lid, verricht en weet of redelijkerwijs kan vermoeden dat die activiteit nadelige gevolgen kan hebben voor het belang, bedoeld in art. 11.2, is verplicht:
  - a. alle maatregelen te nemen die redelijkerwijs van diegene kunnen worden gevraagd om die gevolgen te voorkomen;
  - b. voor zover die gevolgen niet kunnen worden voorkomen: die gevolgen zoveel mogelijk te beperken of ongedaan te maken; en
  - c. als die gevolgen onvoldoende kunnen worden beperkt: die activiteit achterwege te laten voor zover dat redelijkerwijs van diegene kan worden gevraagd.
2. De plicht, bedoeld in het eerste lid, houdt in ieder geval in dat:
  - a. voorafgaand aan het verrichten van activiteiten in, of in de directe nabijheid van een Natura 2000-gebied of een bijzonder nationaal natuurgebied kennis wordt genomen van de informatie in het aanwijzingsbesluit van het gebied over de leefgebieden voor vogelsoorten, natuurlijke habitats en habitats van soorten waarvoor het gebied is aangewezen en de daarvoor geldende instandhoudingsdoelstellingen;



- b. wordt nagegaan of op voorhand op grond van objectieve gegevens verslechterende of significant versturende gevolgen kunnen worden uitgesloten;
- c. als die gevolgen niet kunnen worden uitgesloten: wordt nagegaan welke gevolgen de activiteit kan hebben voor de leefgebieden, natuurlijke habitats en habitats van soorten, gelet op de instandhoudingsdoelstellingen;
- d. alle passende preventieve maatregelen worden getroffen om verslechterende of significant versturende gevolgen, gelet op de instandhoudingsdoelstellingen, voor het betrokken gebied te voorkomen;
- e. tijdens en na het verrichten van de activiteit wordt nagegaan of de getroffen maatregelen de beoogde effecten hebben; en
- f. het verrichten van de activiteit wordt gestaakt, of, als staken van de activiteit redelijkerwijs niet meer mogelijk is, passende herstelmaatregelen worden getroffen als zich, ondanks de getroffen maatregelen, verslechterende of significant versturende gevolgen voordoen voor de leefgebieden, natuurlijke habitats of habitats van soorten waarvoor het gebied is aangewezen.

**Kader 1.2.** Specifieke zorgplicht in Natura 2000-gebieden.

### Effect van stikstof op beschermde gebieden

Om werkzaamheden uit te voeren worden er vaak machines ingezet, welke kunnen zorgen voor emissie van stikstof naar de lucht. Deze stikstof kunnen in het plangebied en de omgeving (o.a. Natura 2000-gebieden) neerslaan (stikstofdepositie) en daar een vermestend en verzurend effect hebben. Beide effecten kunnen zorgen voor een verandering in soortensamenstelling. Om vast te stellen wanneer stikstofdepositie een habitatype of leefgebied negatief beïnvloedt, zijn de zogenaamde kritische depositiewaarden (KDW) opgesteld. Als de depositie van stikstof hoger is dan de KDW, kan dit leiden tot ongewenste veranderingen in de soortensamenstelling. Per 1 januari 2024 is de wetgeving over hoe om te gaan met stikstof en stikstofdepositie uitgewerkt in de Ow in het programma Stikstofreductie en Natuurverbetering 2022-2035. Met betrekking tot de bepaling van mogelijke nadelige gevolgen als gevolg van de depositie van stikstof, is er met betrekking tot de toetsing van Natura 2000-activiteiten in de wet een verplichting opgenomen tot het gebruik van Aerius Calculator (art. 4.15 Or). Bij een effectbeoordeling dienen zowel de bouwfase als de gebruiksfase van een project te worden beoordeeld.

### Natuurnetwerk Nederland

De aanwijzing van het Natuurnetwerk Nederland (NNN) is geregeld in de Omgevingverordening (art. 2.44 lid 4 Ow). Hierin zijn (instructie)regels gesteld voor Omgevingsplannen van gemeenten en projectbesluiten (art. 7.8, 1e lid Bkl). Deze regels zijn gesteld in het belang van de bescherming, instandhouding, verbetering en ontwikkeling van de wezenlijke kenmerken en waarden (hierna wkw) van het NNN. De wkw van het NNN worden vastgesteld per Omgevingverordening door de provincie (art. 7.7 Bkl). In de Omgevingsverordening is daartoe een natuurbeheerplan vastgesteld waar in de regel de bestaande natuurwaarden en het ambitieniveau zijn aangegeven middels natuurbeheertypen. Het hangt echter per provincie af hoe zij de wkw hebben gedefinieerd.

Het beschermingsregime voor het NNN (art. 7.8, lid 2 Bkl) bevat een instructieregel betreffende de uitwerking van het beschermingsregime in de omgevingsverordeningen van provincies:

*“De regels verzekeren in ieder geval dat de kwaliteit en oppervlakte van het natuurnetwerk Nederland niet achteruitgaat, dat de samenhang tussen de gebieden van het natuurnetwerk wordt behouden en dat, als binnen het natuurnetwerk activiteiten worden toegelaten die nadelige gevolgen kunnen hebben voor de wezenlijke kenmerken of waarden van het*

*natuurnetwerk, deze gevolgen tijdig worden gecompenseerd, zodanig dat de kwaliteit, oppervlakte en samenhang van het natuurnetwerk behouden blijven.”*

### Bijzondere nationale en provinciale natuurgebieden

Buiten de bescherming van Natura 2000-gebieden en het NNN kan het Rijk zogeheten bijzondere nationale natuurgebieden aanwijzen (art. 2.44, lid 2 Ow). De bijzondere nationale natuurgebieden kunnen worden aangewezen vooruitlopend op de aanwijzing of begrenzing als Natura 2000-gebied (art. 3.63 Bkl) of als de bescherming van het gebied nodig is voor de instandhouding of herstel van biotopen en leefgebieden van in Nederland van nature in het wild voorkomende soorten (genoemd in bijlage I Vogelrichtlijn of Bijlage I, II, IV of V Habitatrichtlijn). Voor de bescherming van bijzondere nationale natuurgebieden geldt, naast een mogelijke toegangsbeperking, de specifieke zorgplicht (art. 11.6 Bal). Bij provinciale omgevingsverordening kunnen gebieden ook worden aangewezen als bijzondere provinciale natuurgebieden en bijzondere provinciale landschappen (art. 2.44 lid 5 Ow). De bescherming van deze gebieden verschilt per provincie.

### Weidevogelleefgebieden

Buiten de bescherming van Natura 2000-gebieden en het NNN kunnen zich ook weidevogelleefgebieden bevinden. De bescherming van deze gebieden is per provincie vastgelegd in de Omgevingsverordening.

## Soortenbescherming

### Flora- en fauna-activiteiten

Soortenbescherming in de Ow is vooral gericht op het reguleren van flora- en fauna-activiteiten. Er kan dan een omgevingsvergunning voor een flora- en fauna-activiteit (art. 5.1, lid 2 Ow) nodig zijn. Het bevoegd gezag is in de regel de provincie.

Een ‘flora- en fauna-activiteit’ (bijlage bij art. 1.1 Ow) is een:

*‘activiteit met mogelijke gevolgen voor van nature in het wild levende dieren of planten’*

Er is al sprake van een ‘flora- en fauna-activiteit’ als het een mogelijk gevolg heeft voor één in het wild levend dier of plant, ongeacht of deze soort beschermd is volgens de Ow. Er dient dan rekening te worden gehouden met de specifieke zorgplicht (art. 11.27 Bal), voorkomen onnodig lijden dieren (art. 11.28 Bal; voor alle soorten) en de vergunningplicht bij schadelijke handelingen (paragrafen 11.2.2 t/m 11.2.5 Bal; voor beschermde soorten).

### Beschermde soorten

De Ow kent drie categorieën van beschermde soorten (zie Kader I.3): (1) alle vogels uit de Europese Vogelrichtlijn (art. 11.37 Bal), (2) alle soorten die in de Europese Habitatrichtlijn vermeld worden (art. 11.46 Bal) en (3) overige soorten (art. 11.54 Bal en Bijlage IX) die alleen op nationaal niveau beschermd worden. Daarnaast kent de Ow ook een specifieke zorgplicht (art. 11.27 Bal). Deze specifieke zorgplicht komt in de plaats van de algemene zorgplicht (art. 1.6 Ow). Iedereen die een flora- en fauna-activiteit uitvoert, moet nadelige gevolgen zoveel mogelijk voorkomen, beperken of ongedaan maken (art. 11.27, 1e lid Bal). Deze zorgplicht houdt in ieder geval in dat onderzoek wordt verricht naar het voorkomen van een aantal type soorten die kwetsbaar of bedreigd zijn, waaronder bovengenoemde categorieën en de Rode lijstsoorten (art. 11.27 lid 2a).



**Vogelrichtlijnsoorten (art. 11.37 Bal)**

1. Het verbod, bedoeld in art. 5.1, tweede lid, aanhef en onder g, van de wet, om zonder omgevingsvergunning een flora- en fauna-activiteit te verrichten, geldt voor:
  - a. het opzettelijk doden of opzettelijk vangen van van nature in Nederland in het wild levende vogels van soorten als bedoeld in art. 1 van de vogelrichtlijn;
  - b. het opzettelijk vernielen of opzettelijk beschadigen van nesten, rustplaatsen en eieren van vogels als bedoeld onder a, of het opzettelijk wegnemen van nesten van die vogels;
  - c. het rapen en onder zich hebben van eieren van vogels als bedoeld onder a; of
  - d. het opzettelijk storen van vogels als bedoeld onder a.
2. Het verbod geldt niet, als:
  - a. het verrichten van die activiteit op grond van een andere wet is toegestaan en is voldaan aan de artikelen 9, eerste en tweede lid, en 13 van de vogelrichtlijn; of
  - b. de activiteit uitvoering geeft aan:
    - 1°. een instandhoudingsmaatregel als bedoeld in de artikelen 3, eerste lid en tweede lid, onder b, c en d, en 4, eerste lid, eerste zin, en tweede lid, van de vogelrichtlijn of art. 6, eerste lid, van de habitatrichtlijn; of
    - 2°. een passende maatregel als bedoeld in art. 6, tweede lid, van de habitatrichtlijn.
3. Het verbod op het opzettelijk storen van vogels, bedoeld in het eerste lid, onder d, geldt niet, als het storen niet van wezenlijke invloed is op de staat van instandhouding van de vogelsoort.

**Habitatrichtlijnsoorten (art. 11.46 Bal)**

1. Het verbod, bedoeld in art. 5.1, tweede lid, aanhef en onder g, van de wet, om zonder omgevingsvergunning een flora- en fauna-activiteit te verrichten, geldt voor:
  - a. het in hun natuurlijk verspreidingsgebied opzettelijk doden of opzettelijk vangen van in het wild levende dieren van soorten, genoemd in bijlage IV, onder a, bij de habitatrichtlijn, bijlage II bij het verdrag van Bern of bijlage I bij het verdrag van Bonn;
  - b. het opzettelijk verstoren van dieren als bedoeld onder a;
  - c. het in de natuur opzettelijk vernielen of rapen van eieren van dieren als bedoeld onder a;
  - d. het beschadigen of vernielen van de voortplantingsplaatsen of rustplaatsen van dieren als bedoeld onder a; en
  - e. het opzettelijk plukken en verzamelen, afsnijden, onwortelen of vernielen van planten van soorten, genoemd in bijlage IV, onder b, bij de habitatrichtlijn of bijlage I bij het verdrag van Bern, in hun natuurlijke verspreidingsgebied.
2. Het verbod geldt niet als:
  - a. het verrichten van de activiteit op grond van een andere wet is toegestaan en is voldaan aan art. 16, eerste lid, van de habitatrichtlijn; of
  - b. de activiteit uitvoering geeft aan:
    - 1°. een instandhoudingsmaatregel als bedoeld in de art. en 3, eerste lid en tweede lid, onder b, c en d, en 4, eerste lid, eerste zin, en tweede lid, van de vogelrichtlijn of art. 6, eerste lid, van de habitatrichtlijn; of
    - 2°. een passende maatregel als bedoeld in art. 6, tweede lid, van de habitatrichtlijn.
3. Onder de soorten, bedoeld in het eerste lid, onder a, worden niet begrepen de soorten, bedoeld in art. 1 van de vogelrichtlijn.

**Andere soorten (nationaal beschermd; art. 11.54 Bal), Lijst beschermde soorten nationaal in Bijlage IX**

1. Het verbod, bedoeld in art. 5.1, tweede lid, aanhef en onder g, van de wet, om zonder omgevingsvergunning een flora- en fauna-activiteit te verrichten, geldt voor:
  - a. het opzettelijk doden of vangen van in het wild levende zoogdieren, amfibieën, reptielen, vissen, dagvlinders, libellen en kevers van de soorten, genoemd in bijlage IX, onder A;
  - b. het opzettelijk beschadigen of vernielen van de vaste voortplantingsplaatsen of rustplaatsen van dieren als bedoeld onder a; en
  - c. het opzettelijk in hun natuurlijke verspreidingsgebied plukken en verzamelen, afsnijden, onwortelen of vernielen van vaatplanten van de soorten, genoemd in bijlage IX, onder B.
2. Het verbod geldt niet als:

- a. het gaat om het doden of vangen van de bosmuis, de huisspitsmuis en de veldmuis, of om het beschadigen of vernielen van hun vaste voortplantingsplaatsen of rustplaatsen, voor zover deze dieren zich in of op gebouwen of daarbij behorende erven of roerende zaken bevinden;
- b. het verrichten van de activiteit op grond van een andere wet is toegestaan en is voldaan aan de eisen die zijn opgenomen art. 8.74I van het Besluit kwaliteit leefomgeving; of
- c. de activiteit deel uitmaakt van:
  - 1°. een instandhoudingsmaatregel als bedoeld in de art. en 3, eerste lid en tweede lid, onder b, c en d, en 4, eerste lid, eerste zin, en tweede lid, van de vogelrichtlijn of art. 6, eerste lid, van de habitatrichtlijn; of
  - 2°. een passende maatregel als bedoeld in art. 6, tweede lid, van de habitatrichtlijn.

#### Specifieke zorgplicht (art. 11.27 Bal)

1. Degene die een flora- en fauna-activiteit of een activiteit als bedoeld in art. 11.22, eerste lid, onder b tot en met g, verricht en weet of redelijkerwijs kan vermoeden dat die activiteit nadelige gevolgen kan hebben voor de belangen, bedoeld in art. 11.23, is verplicht:
  - a. alle maatregelen te nemen die redelijkerwijs van diegene kunnen worden gevraagd om die gevolgen te voorkomen;
  - b. voor zover die gevolgen niet kunnen worden voorkomen: die gevolgen zoveel mogelijk te beperken of ongedaan te maken; en
  - c. als die gevolgen onvoldoende kunnen worden beperkt: die activiteit achterwege te laten voor zover dat redelijkerwijs van diegene kan worden gevraagd.
2. Voor flora- en fauna-activiteiten houdt deze plicht in ieder geval in dat:
  - a. voorafgaand aan het verrichten van de activiteit wordt nagegaan of er aanwijzingen zijn van de aanwezigheid op de locatie waar de activiteit wordt verricht of in de directe nabijheid van die locatie van:
    - 1°. van nature in Nederland in het wild levende vogels van soorten, genoemd in bijlage I bij de vogelrichtlijn, en niet in die bijlage genoemde, geregeld in Nederland voorkomende trekvogelsoorten als bedoeld in art. 4, tweede lid, van die richtlijn;
    - 2°. van nature in Nederland in het wild levende dieren of planten van soorten, genoemd in de bijlagen II, IV en V bij de habitatrichtlijn;
    - 3°. dieren of planten van soorten, genoemd in bijlage IX of in de Rode lijsten, bedoeld in art. 2.19, vierde lid, onder a, onder 4°, van de wet; en
    - 4°. voor die soorten belangrijke leefgebieden of natuurlijke habitats;
  - b. als deze aanwijzingen er zijn: wordt vastgesteld of op voorhand op grond van objectieve gegevens nadelige gevolgen kunnen worden uitgesloten voor dieren van die soorten, hun nesten, hun voortplantingsplaatsen, hun rustplaatsen en hun eieren, of voor planten van die soorten;
  - c. als die gevolgen niet kunnen worden uitgesloten: wordt nagegaan welke gevolgen de activiteit kan hebben voor dieren van die soorten, hun nesten, hun voortplantingsplaatsen, hun rustplaatsen en hun eieren, of voor planten van die soorten;
  - d. alle passende preventieve maatregelen worden getroffen om die nadelige gevolgen te voorkomen;
  - e. tijdens en na het verrichten van de activiteit wordt nagegaan of de getroffen maatregelen de beoogde effecten hebben; en f. het verrichten van de activiteit wordt gestaakt als de nadelige gevolgen toch niet worden voorkomen, of, als staken van de activiteit redelijkerwijs niet meer mogelijk is, passende herstelmaatregelen worden getroffen.

**Kader 1.3.** Verbodsbepalingen van toepassing op vogelrichtlijnsoorten (11.37 Bal), habitatrichtlijnsoorten (11.46 Bal) en andere soorten (art. 11.54 Bal) en de specifieke zorgplicht (art. 11.27 Bal).

De verbodsbepalingen uit de bovenstaande artikelen gelden overal in Nederland, ongeacht het type of de omvang van de werkzaamheden die uitgevoerd worden. De bepalingen uit de Ow kunnen daarom van invloed zijn op ruimtelijke ingrepen, zoals het aanleggen van infrastructuur, het slopen en realiseren van bebouwing, het uitbreiden van industriegebieden en het kappen van bomen.

#### Provinciaal vrijgestelde soorten

Daarnaast hebben provincies het recht om af te wijken van de lijst met andere soorten (Bijlage IX bij art. 11.54 Bal) door vrijstelling te verlenen voor bepaalde soorten. Hierdoor kan deze



lijst per provincie verschillen (zie Tabel I.1 voor de vrijgestelde soorten van alle provincies). Echter, de specifieke zorgplicht (art. 11.27 Bal) is op deze soorten wel altijd van toepassing.

**Tabel I.1.** Vrijgestelde soorten per provincie. Op basis van door PS vastgestelde provinciale verordeningen d.d. 1 januari 2024.

Nederlandse Naam	Wetenschappelijke Naam	Drenthe	Flevoland	Friesland	Gelderland	Groningen	Limburg	Noord-Brabant	Noord-Holland	Overijssel	Utrecht	Zeeland	Zuid-Holland	Ministerie EZ
<b>Zoogdieren</b>														
aardmuis	<i>Microtus agrestis</i>	x	x	x	x	x	x	x	x	x	x	x	x	x
bosmuis*	<i>Apodemus sylvaticus</i>	x	x	x	x	x	x	x	x	x	x	x	x	x
bunzing	<i>Mustela putorius</i>						x						x	x
dwergmuis	<i>Micromys minutus</i>	x	x	x	x	x	x	x	x	x	x	x	x	x
dwergspitsmuis	<i>Sorex minutus</i>	x	x	x	x	x	x	x	x	x	x	x	x	x
eekhoorn	<i>Sciurus vulgaris</i>						x <sup>1</sup>							
egel	<i>Erinaceus europaeus</i>	x	x	x	x	x	x	x	x		x	x	x	x
gewone bosspitsmuis	<i>Sorex araneus</i>	x	x	x	x	x	x	x	x	x	x	x	x	x
haas	<i>Lepus europeus</i>	x	x	x	x		x	x	x	x			x	x
hermelijn	<i>Mustela erminea</i>						x						x	x
huisspitsmuis*	<i>Crocidura russula</i>	x	x	x	x	x	x	x	x	x	x	x	x	x
konijn	<i>Oryctolagus cuniculus</i>	x	x	x	x	x	x	x	x	x			x	x
molmuis	<i>Arvicola scherman</i>						x							
ondergrondse woelmuis	<i>Pitymys subterraneus</i>	x	x		x	x	x	x	x		x	x		x
ree	<i>Capreolus capreolus</i>	x	x	x	x	x	x	x	x	x	x	x	x	x
rosse woelmuis	<i>Clethrionomys glareolus</i>	x	x	x	x	x	x	x	x	x	x	x	x	x
steenmarter	<i>Martes foina</i>			x			x <sup>2</sup>							
tweekleurige bosspitsmuis	<i>Sorex coronatus</i>	x	x	x	x	x	x	x	x	x	x	x		x
veldmuis*	<i>Microtus arvalis</i>	x	x	x	x	x	x	x	x	x	x	x	x	x
vos	<i>Vulpes vulpes</i>	x	x	x	x	x	x	x	x	x	x	x	x	x
wezel	<i>Mustela nivalis</i>					x	x						x	x
wild zwijn	<i>Sus scrofa</i>							x						
woelrat	<i>Arvicola terrestris</i>	x	x	x	x	x	x	x	x	x	x	x	x	x
<b>Amfibieën en reptielen</b>														
bruine kikker	<i>Rana temporaria</i>	x	x	x	x	x	x	x	x	x	x	x	x	x
gewone pad	<i>Bufo bufo</i>	x	x	x	x	x	x	x	x	x	x	x	x	x
hazelworm	<i>Anguis fragilis</i>						x <sup>3</sup>							
kleine watersalamander	<i>Triturus vulgaris</i>	x	x	x	x	x	x	x	x	x	x	x	x	x
levendbarende hagedis	<i>Zootoca vivipara</i>						x <sup>4</sup>							
meerkikker	<i>Pelophylax ridibundus</i>	x	x	x	x	x	x	x	x	x	x	x	x	x
middelste groene kikker/bastaardkikker	<i>Pelophylax klepton esculentus</i>	x	x	x	x	x	x	x	x	x	x	x	x	x

\* voor deze soorten daarnaast algemene vrijstelling doden/vangen en beschadigen of vernielen vaste voortplantingsplaatsen of rustplaatsen, alleen in/op of in de buurt van gebouwen (art. 11.54 lid2a Bal)

x<sup>1</sup> = vrijstelling geldt in de periode maart- april en juli tot en met november (Provincie Limburg, 2021)

x<sup>2</sup> = vrijstelling geldt in de periode 15 augustus tot en met februari (Provincie Limburg, 2021)

x<sup>3</sup> = vrijstelling geldt in de periode juli, augustus en september (Provincie Limburg, 2021)

x<sup>4</sup> = vrijstelling geldt in de periode 15 augustus tot en met 15 oktober (Provincie Limburg, 2021)

## Broedvogels en jaarrond beschermde nesten

Tijdens werkzaamheden dient rekening gehouden te worden met het broedseizoen van alle broedvogels, het is namelijk verboden om nesten opzettelijk te beschadigen of te vernielen (art. 11.37, lid 1 onder b Bal). Verblijfplaatsen van vogels die hun verblijfplaats het hele jaar gebruiken zijn jaarrond beschermd. Deze jaarrond beschermde nesten zijn onderverdeeld in verschillende categorieën, waarbij de jaarrond beschermde nesten en de categorieën per provincie kunnen verschillen (zie Kader I.4). Dit is per provincie vastgelegd in de provinciale verordeningen. Het verstoren van vogels tijdens het broedseizoen is niet verboden als het storen niet van wezenlijke invloed is op de staat van instandhouding van de vogelsoort (art. 11.37, lid 3 Bal). De Ow kent geen standaardperiode voor het broedseizoen, alleen van belang is of er een broedgeval is.

**Kader I.4.** Jaarrond beschermde vogelnesten voor alle provincies.

### Jaarrond beschermde vogelnesten voor Ministerie van EZ en provincies Gelderland, Noord-Brabant, Noord-Holland, Utrecht, Zeeland en Zuid-Holland

**Categorie 1:** Nesten die, behalve gedurende het broedseizoen als nest, buiten het broedseizoen in gebruik zijn als vaste rust- en verblijfplaats. *Beschermde soorten:* Steenuil.

**Categorie 2:** Nesten van koloniebroeders die elk broedseizoen op dezelfde plaats broeden en die daarin zeer honkvast zijn of afhankelijk van bebouwing of biotoop. De (fysieke) voorwaarden voor de nestplaats zijn vaak zeer specifiek en limitatief beschikbaar. *Beschermde soorten:* Roek, Gierzwaluw, Huismus.

**Categorie 3:** Nesten van vogels, zijnde geen koloniebroeders, die elk broedseizoen op dezelfde plaats broeden en die daarin zeer honkvast zijn of afhankelijk van bebouwing. De (fysieke) voorwaarden voor de nestplaats zijn vaak zeer specifiek en limitatief beschikbaar. *Beschermde soorten:* Kerkuil, Oehoe, Grote gele kwikstaart, Ooievaar, Slechtvalk.

**Categorie 4:** Vogels die jaar in jaar uit gebruik maken van hetzelfde nest en die zelf niet of nauwelijks in staat zijn een nest te bouwen. *Beschermde soorten:* Sperwer, Boomvalk, Havik, Ransuil, Wespendif, Zwarte wouw, Buizerd.

**Categorie 5:** Nesten van vogels die weliswaar vaak terugkeren naar de plaats waar zij het jaar daarvoor hebben gebroed of de directe omgeving daarvan, maar die wel over voldoende flexibiliteit beschikken om, als de broedplaats verloren is gegaan, zich elders te vestigen. *Beschermde soorten:* Blauwe reiger, Boerenwaluw, Bonte vliegenvanger, Boomklever, Boomkruiper, Bosuil, Brilduiker, Draaihals, Eidereend, Ekster, Gekraagde roodstaart, Glanskop, Grauwe vliegenvanger, Groene specht, Grote bonte specht, Hop, Huiswaluw, IJsvogel, Kleine bonte specht, Kleine vliegenvanger, Koolmees, Korstnavelboomkruiper, Oeverwaluw, Pimpelmees, Raaf, Ruigpootuil, Spreeuw, Tapuit, Torenvalk, Zearend, Zwarte kraai, Zwarte mees, Zwarte roodstaart, Zwarte specht.

### Jaarrond beschermde vogelnesten provincie Flevoland (Provincie Flevoland, 2016, update 2021)

**Categorie 1:** Nesten die, behalve gedurende het broedseizoen als nest, buiten het broedseizoen in gebruik zijn als vaste rust- en verblijfplaats. *Beschermde soorten:* Kerkuil<sup>2</sup>, Steenuil.

**Categorie 2:** Nesten van koloniebroeders die elk broedseizoen op dezelfde plaats broeden en die daarin zeer honkvast zijn of afhankelijk van bebouwing of biotoop. De (fysieke) voorwaarden voor de nestplaats zijn vaak zeer specifiek en limitatief beschikbaar. *Beschermde soorten:* Gierzwaluw, Huismus, Roek.

**Categorie 3:** Nesten van vogels, zijnde geen koloniebroeders, die elk broedseizoen op dezelfde plaats broeden en die daarin zeer honkvast zijn of afhankelijk van bebouwing. De (fysieke) voorwaarden voor de nestplaats zijn vaak zeer specifiek en limitatief beschikbaar. *Beschermde soorten:* Boerenwaluw, Grote gele kwikstaart, Slechtvalk, Torenvalk.

**Categorie 4:** Vogels die jaar in jaar uit gebruik maken van hetzelfde nest en die zelf niet of nauwelijks in staat zijn een nest te bouwen. *Beschermde soorten:* Bosuil, Ransuil.

**Categorie 5a:** In beginsel wel jaarrond beschermd, tenzij uit een ecologische beoordeling blijkt dat aantasting niet van invloed is op de lokale SvI van de soort, bijvoorbeeld omdat er voldoende geschikte uitwijkmogelijkheden zijn. *Beschermde soorten:* Boomvalk, Buizerd, Havik, Oehoe, Ooievaar<sup>1</sup>, Raaf, Rode wouw, Sperwer, Wespendif, Zearend, Zwarte wouw.

**Categorie 5b:** In beginsel niet jaarrond beschermd, tenzij door aantasting de lokale staat van instandhouding van de soort in het geding komt, bijvoorbeeld omdat er geen of onvoldoende geschikte uitwijkmogelijkheden zijn. *Beschermde soorten:* Blauwe reiger, Draaihals, Groene specht, Grote bonte specht, Huiswaluw, IJsvogel, Kleine bonte specht, Middelste bonte specht, Oeverwaluw, Spreeuw, Tapuit, Zwarte specht.

<sup>1</sup> Ooievaar, wanneer een ooievaarsnest in een hoogspanningsmast vanwege werkzaamheden moet worden weggehaald of verplaatst, dan kan dat buiten de periode dat er eieren/jongen aanwezig zijn, zonder omgevingsvergunning. Er dient na uitvoering van de werkzaamheden een gelijk aantal vervangende (goed bereikbare) nesten in de hoogspanningsmast te



worden aangeboden (van minimaal vergelijkbare kwaliteit) binnen hetzelfde territorium. <sup>2</sup> Kerkuil, in het geval dat een kerkuilenkast binnen een erf wordt verplaatst buiten de periode dat er jongen aanwezig zijn, dan hoeft geen omgevingsvergunning te worden aangevraagd, mits onder begeleiding van een deskundige.

#### Jaarrond beschermde vogelnesten provincie Limburg (Provincie Limburg, 2017)

**Categorie 1:** Jaarrond gebruikte nesten. Deze soorten maken ook buiten het broedseizoen gebruik van de nestplaats. *Beschermde soorten: Kerkuil, Oehoe, Roek, Steenuil*

**Categorie 2:** Zeer plaatstrouwe broedvogels of soorten die afhankelijk zijn van bebouwing. Deze soorten broeden elk broedseizoen op dezelfde plaats en zijn daarin zeer conservatief. De fysieke voorwaarden voor de nestplaats zijn vaak zeer specifiek en limitatief beschikbaar. *Beschermde soorten: Boerenwaluw, Bosuil, Gierzwaluw, Grote gele kwikstaart, Huismus, Huiswaluw, Ooievaar, Slechtvalk.*

**Categorie 3:** Plaatstrouwe vogels die ieder jaar terugkeren naar specifiek nest omdat ze niet of nauwelijks in staat zijn om zelf een nest te bouwen. Deze soorten zijn niet in staat een geheel eigen nest te bouwen en maken gebruik van oude kraaiennesten of nesten waar zij eerder gebroed hebben. Of ze bouwen een nieuw nest op het oude nest van het voorgaande jaar en zijn extra kwetsbaar voor verstoring. Hier vallen ook roofvogels onder die zich sinds kort aan het vestigen zijn in de provincie waarvan de staat van instandhouding nog verre van gunstig van is. *Beschermde soorten: Boomvalk, Havik, Ransuil, Raaf, Rode wouw, Torenvalk, Wespendif, Zwarte wouw.*

**Categorie 4:** Nesten van plaatstrouwe vogels die over voldoende flexibiliteit beschikken om zich elders te vestigen indien de nestplaats verloren gaat. Ze zijn dusdanig kwetsbaar dat de functionaliteit niet in het geding mag komen. Indien de omgeving van de bekende nestplaats vernietigd wordt moet worden bepaald of er voldoende functionaliteit behouden blijft. *Beschermde soorten: Bijeneter, Blauwe reiger, Buizerd, Draaihals, Grauwe klauwier, Grutto, IJsvogel, Kramsvogel, Kwartelkoning, Oeverwaluw, Paapje, Ringmus, Roerdomp, Sperwer, Spotvogel, Visdief, Wulp, Zomertortel, Zwarte specht.*

#### Jaarrond beschermde vogelnesten provincie Overijssel (Provincie Overijssel, 2022)

**Categorie 1** Nesten die gedurende het broedseizoen in gebruik zijn als nest en buiten het broedseizoen in gebruik zijn als vaste rust- en verblijfplaats. *Beschermde soorten: Steenuil.*

**Categorie 2:** Nesten van koloniebroeders die elk broedseizoen op dezelfde plaats broeden en die daarin zeer honkvast zijn of afhankelijk van bebouwing of biotoop. De (fysieke) voorwaarden voor de nestplaats zijn vaak zeer specifiek en limitatief beschikbaar. *Beschermde soorten: Gierzwaluw, Huismus, Huiswaluw, Roek.*

**Categorie 3:** Nesten van vogels, zijnde geen koloniebroeders, die elk broedseizoen op dezelfde plaats broeden en die daarin zeer honkvast zijn of afhankelijk van bebouwing. De (fysieke) voorwaarden voor de nestplaats zijn vaak zeer specifiek en limitatief beschikbaar. *Beschermde soorten: Boerenwaluw, Bosuil, Grote gele kwikstaart, Kerkuil, Oehoe, Ooievaar, Slechtvalk, Zwarte specht.*

**Categorie 4:** Vogels die jaar in jaar uit gebruik maken van hetzelfde nest en die zelf niet of nauwelijks in staat zijn een nest te bouwen. *Beschermde soorten: Boomvalk, Buizerd, Havik, Raaf, Ransuil, Sperwer, Torenvalk, Wespendif, Zeearend, Zwarte wouw.*

**Categorie 5:** Nesten van vogels die weliswaar vaak terugkeren naar de plaats waar zij het jaar daarvoor hebben gebroed of de directe omgeving daarvan, maar die wel over voldoende flexibiliteit beschikken om, als de broedplaats verloren is gegaan, zich elders te vestigen. *Beschermde soorten: Blauwe reiger, Bonte vliegenvanger, Boomklever, Boomkruiper, Draaihals, Gekraagde roodstaart, Glanskop, Grauwe vliegenvanger, Groene specht, Grote bonte specht, Grutto, IJsvogel, Kleine bonte specht, Kortsnavelboomkruiper, Middelste bonte specht, Oeverwaluw, Ringmus, Spreeuw, Tapuit, Tureluur, Veldleeuwerik, Wulp, Zomertortel, Zwarte mees, Zwarte roodstaart.*

#### Jaarrond beschermde vogelnesten provincie Fryslân (Provincie Fryslân, 2022)

**Categorie 1** Nesten die gedurende het broedseizoen in gebruik zijn als nest en buiten het broedseizoen in gebruik zijn als vaste rust- en verblijfplaats. *Beschermde soorten: Huismus, Kerkuil, Steenuil.*

**Categorie 2:** Nesten van koloniebroeders die elk broedseizoen op dezelfde plaats broeden en die daarin zeer honkvast zijn of afhankelijk van bebouwing of biotoop. De (fysieke) voorwaarden voor de nestplaats zijn vaak zeer specifiek en limitatief beschikbaar. *Beschermde soorten: Aalscholver, Blauwe Reiger, Dwergstern, Gierzwaluw, Grote Stern, Grote Zilverreiger, Huiswaluw, Lepelaar, Noordse Stern, Purperreiger, Ringmus, Roek, Stormmeeuw, Zwarte Stern, Zwartkopmeeuw.*

**Categorie 3:** Nesten van vogels, zijnde geen koloniebroeders, die elk broedseizoen op dezelfde plaats broeden en die daarin zeer honkvast zijn of afhankelijk van bebouwing. De (fysieke) voorwaarden voor de nestplaats zijn vaak zeer specifiek en limitatief beschikbaar. *Beschermde soorten: Bosuil, Grote gele kwikstaart, IJsvogel, Oehoe, Ooievaar, Raaf, Slechtvalk, Torenvalk, Zwarte specht.*

**Categorie 4:** Vogels die jaar in jaar uit gebruik maken van hetzelfde nest en die zelf niet of nauwelijks in staat zijn een nest te bouwen. *Beschermde soorten: Boomvalk, Buizerd, Draaihals, Havik, Ransuil, Sperwer, Wespendif, Zeearend, Zwarte wouw.*

**Categorie 5:** Nesten van vogels die weliswaar vaak terugkeren naar de plaats waar zij het jaar daarvoor hebben gebroed of de directe omgeving daarvan, maar die wel over voldoende flexibiliteit beschikken om, als de broedplaats verloren is gegaan, zich elders te vestigen. Deze zijn buiten het broedseizoen niet beschermd. Echter, nesten van categorie 5-soorten zijn wel jaarrond beschermd als zwaarwegende feiten of ecologische omstandigheden dat rechtvaardigen. Daarom is bij het aantreffen van een nest van een categorie 5-soort binnen de invloedssfeer van een voorgenomen (ruimtelijke)



ontwikkeling, voorafgaand aan het uitvoeren van die ontwikkeling te allen tijde een omgevingscheck noodzakelijk. *Beschermde soorten: Bergeend, Blauwe kiekendief, Boerenzwaluw, Bontbekplevier, Eider, Gekraagde roodstaart, Glanskop, Grote mantelmeeuw, Grutto, Kleine bonte specht, Kleine mantelmeeuw, Kokmeeuw, Kraanvogel, Middelste bonte specht, Oeverzwaluw, Paapje, Ruigpootuil, Scholekster, Spreeuw, Strandplevier, Visdief, Zilvermeeuw.*

#### Jaarrond beschermde vogelnesten provincie Groningen

De provincie Groningen hanteert het beleid dat essentiële nesten functioneel niet weggenomen mogen worden. Als een vogel jaarlijks terugkeert naar hetzelfde nest, moet deze in staat blijven om zijn eerder verlaten nest weer te kunnen betrekken. Indien ecologisch wordt gemotiveerd dat een vogel in de directe omgeving geen andere nestgelegenheden heeft, wordt het nest beschouwd als essentieel en daarmee jaarrond beschermd. De provincie Groningen hanteert geen lijst van vogels met een jaarrond beschermd nest, maar erkent de lijsten van andere bevoegde gezagen als hulpmiddel om de essentie van een nest aan te kunnen tonen.

#### Jaarrond beschermde vogelnesten provincie Drenthe

**Categorie 1:** Nesten die, behalve gedurende het broedseizoen als nest, buiten het broedseizoen in gebruik zijn als vaste rust- en verblijfplaats. *Beschermde soorten: Steenuil.*

**Categorie 2:** Nesten van koloniebroeders die elk broedseizoen op dezelfde plaats broeden en die daarin zeer honkvast zijn of afhankelijk van bebouwing of biotoop. De (fysieke) voorwaarden voor de nestplaats zijn vaak zeer specifiek en limitatief beschikbaar. *Beschermde soorten: Aalscholver, Blauwe reiger, Gierzwaluw, Huismus, Huiszwaluw, Ringmus, Roek, Zwarte stern.*

**Categorie 3:** Nesten van vogels, zijnde geen koloniebroeders, die elk broedseizoen op dezelfde plaats broeden en die daarin zeer honkvast zijn of afhankelijk van bebouwing. De (fysieke) voorwaarden voor de nestplaats zijn vaak zeer specifiek en limitatief beschikbaar. *Beschermde soorten: Bosuil, Kerkuil, Oehoe, Grote gele kwikstaart, Raaf, Slechtvalk, Zwarte specht.*

**Categorie 4:** Vogels die jaar in jaar uit gebruik maken van hetzelfde nest en die zelf niet of nauwelijks in staat zijn een nest te bouwen. *Beschermde soorten: Sperwer, Boomvalk, Draaihals, Havik, Ransuil, Rode wouw, Wespandief, Zeearend, Zwarte wouw.*

**Categorie 5:** Nesten van vogels die weliswaar vaak terugkeren naar de plaats waar zij het jaar daarvoor hebben gebroed of de directe omgeving daarvan, maar die wel over voldoende flexibiliteit beschikken om, als de broedplaats verloren is gegaan, zich elders te vestigen. Deze soorten vragen extra onderzoek, ook al zijn hun nesten niet jaarrond beschermd. *Beschermde soorten: Bergeend, Boerenzwaluw, Buizerd, Gekraagde roodstaart, Glanskop, IJsvogel, Kleine bonte specht, Kokmeeuw, Kraanvogel, Middelste bonte specht, Oeverzwaluw, Paapje, Ruigpootuil, Scholekster, Spreeuw, Torenvalk, Visdief, Wilde zwaan.*

#### Jaarrond beschermde vogelnesten landelijk voor verbindingen 220kV en hoger (RVO, 2022)

**Categorie 1:** Nesten die, behalve gedurende het broedseizoen als nest, buiten het broedseizoen in gebruik zijn als vaste rust- en verblijfplaats. *Beschermde soorten: Steenuil.*

**Categorie 2:** Nesten van koloniebroeders die elk broedseizoen op dezelfde plaats broeden en die daarin zeer honkvast zijn of afhankelijk van bebouwing of biotoop. De (fysieke) voorwaarden voor de nestplaats zijn vaak zeer specifiek en limitatief beschikbaar. *Beschermde soorten: Roek, Gierzwaluw, Huismus.*

**Categorie 3:** Nesten van vogels, zijnde geen koloniebroeders, die elk broedseizoen op dezelfde plaats broeden en die daarin zeer honkvast zijn of afhankelijk van bebouwing. De (fysieke) voorwaarden voor de nestplaats zijn vaak zeer specifiek en limitatief beschikbaar. *Beschermde soorten: Kerkuil, Oehoe, Grote gele kwikstaart, Ooievaar, Slechtvalk.*

**Categorie 4:** Vogels die jaar in jaar uit gebruik maken van hetzelfde nest en die zelf niet of nauwelijks in staat zijn een nest te bouwen. *Beschermde soorten: Sperwer, Boomvalk, Havik, Ransuil, Wespandief, Zwarte wouw, Buizerd.*

**Categorie 5:** Nesten van vogels die weliswaar vaak terugkeren naar de plaats waar zij het jaar daarvoor hebben gebroed of de directe omgeving daarvan, maar die wel over voldoende flexibiliteit beschikken om, als de broedplaats verloren is gegaan, zich elders te vestigen. *Beschermde soorten: Blauwe reiger, Boerenzwaluw, Bonte vliegenvanger, Boomklever, Boomkruiper, Bosuil, Brilduiker, Draaihals, Eidereend, Ekster, Gekraagde roodstaart, Glanskop, Grauwe vliegenvanger, Groene specht, Grote bonte specht, Hop, Huiszwaluw, IJsvogel, Kleine bonte specht, Kleine vliegenvanger, Koolmees, Korstnavelboomkruiper, Oeverzwaluw, Pimpelmees, Raaf, Ruigpootuil, Spreeuw, Tapuit, Torenvalk, Zeearend, Zwarte kraai, Zwarte mees, Zwarte roodstaart, Zwarte specht.*

### Schadelijke handelingen die leiden tot een vergunningplichtig geval

#### De soortenbeschermingsregimes

In de paragrafen 11.2.2 t/m 11.2.4 Bal zijn de soortenbeschermingsregimes opgenomen voor: omgevingsvergunning soorten Vogelrichtlijn (§ 11.2.2), omgevingsvergunning soorten Habitatrichtlijn (§ 11.2.3) en omgevingsvergunning andere soorten (§ 11.2.4). Onder iedere paragraaf zijn de vergunningplichtige gevallen en de vergunningsvrije gevallen aangegeven. In de Ow wordt niet meer gesproken over verbodsbepalingen waarvoor een



omgevingsvergunning kan worden verleend, maar over schadelijke handelingen die leiden tot een vergunningplichtig geval. Deze komen rechtstreeks voort uit de Europese Vogelrichtlijn en Habitatrichtlijn en internationale Verdragen en betreffen de volgende schadelijke gevallen: het opzettelijk doden en vangen van soorten; het beschadigen of vernielen van voortplantings- en rustplaatsen van dieren, niet zijnde vogels; het opzettelijk vernielen en beschadigen van nesten, eieren of wegnemen van nesten van vogels; het opzettelijk vernielen of rapen van eieren van dieren; het (ver)storen van dieren volgens de beschermingsregimes soorten Vogelrichtlijn en soorten Habitatrichtlijn (geldt voor vogels niet als er geen sprake is van een wezenlijke invloed op de staat van instandhouding van de vogelsoort); het plukken, verzamelen, afsnijden, ontwortelen of vernielen van planten. De beschermde soorten staan per beschermingsregime aangegeven en betreffen alle van nature in Nederland voorkomende vogels conform art. 1 Vogelrichtlijn, dieren en planten genoemd in bijlage IV van de Habitatrichtlijn, bijlage I en II van het verdrag van Bern of bijlage I van het verdrag van Bonn, en andere soorten, genoemd in bijlage IX behorende bij art. 11.54 Bal (nationaal beschermde soorten).

### **Uitzonderingen vergunningplicht en vergunningsvrije gevallen**

Voor instandhoudings- en passende maatregelen in het kader van het bereiken van Natura 2000-doelstellingen geldt een uitzondering van de vergunningplicht voor schadelijke handelingen. In het Bal zijn verder een aantal vergunningsvrije gevallen aangewezen per beschermingsregime waarvoor derhalve geen vergunningplicht geldt. Het betreft onder meer de volgende gevallen: In een programma aangewezen flora- en fauna-activiteiten (bijv. een Natura 2000-beheerplan); In een omgevingsverordening aangewezen flora- en fauna-activiteiten (bijv. de door de provincie vrijgestelde soorten en handelingen); In een ministeriële regeling aangewezen flora- en fauna-activiteiten (bijv. de door de Minister van LNV vrijgestelde soorten en handelingen. In art. 4.31 Or zijn de flora- en fauna-activiteiten genoemd in art. 11.54 Bal aangewezen als vergunningsvrij voor handelingen in het kader van bestendig beheer en onderhoud, bestendig gebruik en ruimtelijke ontwikkelingen of inrichting van gebieden (incl. gebruik) voor de soorten in bijlage VIIc Or); Flora- en fauna-activiteiten die aantoonbaar worden uitgevoerd conform een per ministeriële regeling aangewezen gedragscode.

### **Beoordelingsregels vergunning**

Een vergunning kan alleen worden verleend als is voldaan aan de beoordelingsregels die staan uitgewerkt in § 8.6.2 Bkl. De beoordelingsregels verschillen per soortbeschermings-regime (uitgewerkt in art. 8.74j t/m art. 8.74l Bkl), maar komen kort gezegd neer op de beoordeling: a) of er geen andere bevredigende oplossing is, b) de activiteit nodig is vanwege een genoemd wettelijk belang, en c) de activiteit niet leidt tot verslechtering van de staat van instandhouding van de aangevraagde soort.

### **Bevoegd gezag vergunningverlening**

De Minister van LNV is het bevoegd gezag om te beslissen op enkel- en meervoudige aanvragen voor een omgevingsvergunning voor een flora- en fauna-activiteit van nationaal belang (art. 4.12 Ob). In art. 4.12, lid 2 Ob zijn de activiteiten van nationaal belang aangewezen. Het betreft onder meer wegen, hoofdspoorwegen, wateren en primaire waterkeringen die worden beheerd door het Rijk (o.a. Rijkswaterstaat en Prorail), militaire terreinen en militaire luchthavens, luchthavens van nationale betekenis (o.a. Schiphol), het hoofdgastransportnet, hoogspanningsverbindingen met een spanning van ten minste 220kV,

kustverdediging, het delven van delfstoffen, etc. Voor zover de activiteiten niet zijn aangewezen als activiteiten van nationaal belang, dan is Gedeputeerde Staten van de provincie het bevoegd gezag om te beslissen op enkel- en meervoudige aanvragen voor een omgevingsvergunning voor een flora- en fauna-activiteit (art. 4.6 Ob).

### **Omgevingsvergunning en Maatwerkvoorschrift**

Huidige (onherroepelijke) vergunningen, omgevingsvergunningen, meldingen en vrijstellingen blijven gelden onder de Ow, deze gelden dan als omgevingsvergunning of maatwerkvoorschrift volgens het stelsel Ow. Een maatwerkvoorschrift is een specifiek voorschrift voor een activiteit. Het geldt dus voor een individueel geval. Het biedt het bevoegd gezag mogelijkheden tot afwijking of specificering van algemeen gestelde regels.

### **Vogelrichtlijn- en habitatrichtlijnsoorten**

De artikelen 11.37 Bal (aanwijzing vergunningplichtige gevallen vogelrichtlijn) en 11.46 Bal (aanwijzing vergunningplichtige gevallen habitatrichtlijn) zijn een concrete uitwerking van art. 5.1 lid 2 sub g Ow. In deze artikelen is bepaald welke gevallen (in het kader van een flora en fauna-activiteit) vergunningplichtig zijn. Deze vergunningplicht is niet van toepassing als er gebruik wordt gemaakt van een goedgekeurde gedragscode. Indien er geen goedgekeurde gedragscode van toepassing is op de voorgenomen flora en fauna-activiteit of het niet mogelijk is om volgens een dergelijke gedragscode te werken, dient er wel een omgevingsvergunning aangevraagd te worden. De uitgevende instantie kan nadere voorwaarden stellen bij een omgevingsvergunning.

In alle gevallen geldt de specifieke zorgplicht van 11.27 Bal. Het is mogelijk dat er voor de specifieke zorgplicht maatwerkregels of -voorschriften worden opgenomen. Het is alleen niet mogelijk om de specifieke zorgplicht te versoepelen, invullen van de zorgplicht mag wel. In het kader van de specifieke zorgplicht dienen wel een aantal stappen te worden doorlopen alvorens er begonnen kan worden met het uitvoeren van de activiteit. Het is nodig om na te gaan of er nadelige gevolgen kunnen optreden voor de flora en fauna. Mochten er nadelige gevolgen ontstaan, dan dienen die zoveel mogelijk uitgesloten te worden. Kan ook dit niet helemaal, dan moeten er passende preventieve maatregelen komen om nadelige gevolgen te voorkomen. Wanneer er na alle voorzorgsmaatregelen nog nadelige gevolgen optreden, dan moet de activiteit stoppen. Wanneer dit niet kan dienen passende herstelmaatregelen genomen te worden.

### **Overige/nationaal beschermde soorten**

Voor de soorten uit deze categorie kan een vrijstelling op de vergunningsplicht gelden van de bepalingen uit art. 11.54 Bal, mits een door het ministerie van LNV goedgekeurde gedragscode van toepassing is op de activiteit. Indien aantoonbaar gewerkt kan worden volgens een dergelijke gedragscode, hoeft er geen vergunning aangevraagd te worden. Indien er geen goedgekeurde gedragscode van toepassing is op de activiteit of het niet mogelijk is om volgens een dergelijke gedragscode te werken, dient er bij een activiteit zoals genoemd in art. 11.54 Bal een vergunning aangevraagd te worden. De vergunning kan voor deze soorten echter op grond van meer belangen verleend worden dan het geval is voor de vogel- en habitatrichtlijnsoorten. Ook bij deze categorie geldt de eerder besproken specifieke zorgplicht van art. 11.27 Bal.