

Activiteitenplan generieke omgevingsvergunning

Woningbezit Oosterpoort



Status van het
document:

Definitief

Datum: 16-12-2025

Sweco Nederland B.V.
Onderwerp
Projectnummer
Klant
Auteur
Gecontroleerd door
Vrijgegeven door
Datum
Versie
Documentreferentie

Handelsregister 30129769
Activiteitenplan generieke omgevingsvergunning woningbezit Oosterpoort
51026757
Oosterpoort

16-12-2025
D1
NL25-648800269-158093

Inhoudsopgave

1	Inleiding en contactgegevens	1
1.1	Inleiding	1
1.2	Contactgegevens aanvrager en adviseur	1
2	Projectlocaties	2
2.1	Locaties waarvoor vergunning wordt aangevraagd (woningbestand)	2
2.2	Wijzigingen in woningbestand tijdens looptijd vergunning	3
2.3	Particuliere woningen	4
2.4	Gedeelde (appartementen)complexen	4
2.5	Omvang afzonderlijke projectgebieden	4
3	Activiteiten	6
3.1	Overzicht activiteiten waarvoor vergunning wordt aangevraagd	6
3.2	Uitvoering (planning)	6
3.3	Kleinschalige ingrepen	7
4	Aangevraagde soorten en verbodsbepalingen	8
4.1	Overzicht soorten waarvoor vergunning wordt aangevraagd	8
4.2	Overzicht verbodsbepalingen waarvoor vergunning wordt aangevraagd	9
5	Onderzoeksmethodiek	10
5.1	Werkwijze onderzoek (algemeen)	10
5.2	Werkwijze onderzoek (soortspecifiek)	11
5.3	Houdbaarheid en actualisatie onderzoek	14
5.4	Protocollair onderzoek	15
5.5	Verslaglegging in EWP	15
6	Ecologische begeleiding	16
7	Natuurvrij maken	18
7.1	Periode	18
7.2	Methode	19
7.3	Verantwoordelijkheid	19
8	Ecologische controle en natuurvrijverklaring	20
9	Mitigatietaakstelling	21
9.1	Tijdelijke mitigatie	21
9.2	Standaard mitigatie (permanent)	22
9.3	Aanvullende mitigatie en maatwerkvoorzieningen (permanent)	23
9.4	Uitvoering	26
9.5	Samenwerking woningcorporatie en gemeente onder een SMP	29
9.6	Mitigatie bij sloop en nieuwbouw	30
10	Registratiesysteem	31
10.1	Algemene projectregistratie	31
10.2	Specifieke registratie (per project(deel)gebied)	32
10.3	Administratie tijdens uitvoering project	32
11	Monitoring	34
11.1	Monitoring bij maatwerkvoorzieningen en compensatie functies met goedkeuringsbesluit (tabel 4b)	35
12	Juridische onderbouwing	36
12.1	Geen andere bevredigende oplossing	36
12.2	Geldend belang	37

12.3	Geen verslechtering van de staat van instandhouding	38
13	Akkoord op de standaard voorschriften.....	40
14	Instemming met de toepassing van de uitgebreide voorbereidingsprocedure uit de Awb	41
	Bijlage 1 Standaard voorschriften.....	42
	Bijlage 2 Woningbezit en overig bezit.....	43
	Bijlage 3 Natuurvrij (ongeschikt) maken	44
	Bijlage 4 Voorbeelden mitigatie en compensatie	45
	Bijlage 5 Format ecologisch werkprotocol	46
	Bijlage 6 Format logboek	47

1 Inleiding en contactgegevens

1.1 Inleiding

Woningcorporatie Oosterpoort heeft Sweco gevraagd een activiteitenplan op te stellen voor het aanvragen van een generieke omgevingsvergunning. De generieke omgevingsvergunning wordt aangevraagd voor het uitvoeren van flora- en fauna-activiteiten binnen het gehele woningbezit van Oosterpoort in de provincie Gelderland. Onderhavig activiteitenplan is opgesteld volgens de Handreiking generieke omgevingsvergunning voor flora- en fauna-activiteiten voor woningcorporaties van de provincie Gelderland (d.d. 27 oktober 2025). Daarbij zijn teksten uit het document (indien van toepassing) overgenomen in onderhavig activiteitenplan.

Sweco is lid van de branchevereniging Netwerk Groene Bureaus en werkt volgens de door het Netwerk opgestelde gedragscode en protocollen.

1.2 Contactgegevens aanvrager en adviseur

In figuur 1 zijn de gegevens van de betrokken organisaties en de bijbehorende contactpersonen weergegeven. Wanneer er zich wijzigingen voordoen in de onderstaande gegevens, kunnen deze volgens de Handreiking generieke omgevingsvergunning voor flora- en fauna-activiteiten voor woningcorporaties van de provincie Gelderland (d.d. 27 oktober 2025), eenmaal per jaar geactualiseerd worden.

Figuur 1. Gegevens betrokken organisaties en contactpersonen.

Gegevens	Aanvrager (woningcorporatie)	Ecologisch adviseur	Uitvoerder mitigatiemaatregelen
Organisatie	Oosterpoort	Sweco Nederland	Van de Klok
Adresgegevens	Atelierweg 12 6562 AS Groesbeek	De Holle Bilt 22 3732 HM De Bilt	Kanaalstraat 200 6541 XN Nijmegen
Algemeen telefoonnummer	(024) 399 55 55	088 811 66 00	088 024 91 00
Contactpersoon			
Emailadres contactpersoon			
Telefoonnummer contactpersoon			

2 Projectlocaties

2.1 Locaties waarvoor vergunning wordt aangevraagd (woningbestand)

Het gehele woningbezit van Oosterpoort is gelegen in de provincie Gelderland en maakt daarmee in totaliteit deel uit van de aanvraag voor een generieke omgevingsvergunning. Het woningbezit bestaat uit 5134 woningen die gelegen zijn in de gemeente Berg en Dal en gemeente Heumen. In figuur 2 is weergegeven hoe het woningbezit is verdeeld over de verschillende woonkernen. In figuur 3 is een kaart weergegeven met daarin de woningen en complexen die onder de omgevingsvergunning zullen vallen. Daarnaast is in bijlage 2 een gedetailleerde adressenlijst weergegeven met het woningbezit van Oosterpoort (peildatum 30 oktober 2025). In bijlage 2 is daarnaast kaartmateriaal weergegeven van het woningbezit per dorp.

De adressenlijst moet jaarlijks worden geactualiseerd en voor uiterlijk 1 februari bij het bevoegd gezag worden ingediend.

Figuur 2. Woningbezit Oosterpoort (peildatum 30 oktober 2025).

Gemeente	Woonkern	Aantal woningen
Berg en Dal	Beek-Ubbergen	461
	Berg en Dal	305
	Groesbeek	2219
	Heilig Landstichting	30
	Kekerdome	55
	Leuth	228
	Ooij	360
	Ubbergen	21
Heumen	Heumen	166
	Malden	1118
	Nederasselt	49
	Overasselt	132
Totaal		5134

Naast woningbezit vallen ook andere complexen onder het eigendom van Oosterpoort, zoals gebouwen met maatschappelijke functies, bedrijfspanden etc. (bijlage 2 onderaan). Werkzaamheden aan gebouwen met een maatschappelijke functie worden onder dezelfde belangen uitgevoerd als bij het woningbezit. Bij werkzaamheden aan overig vastgoed dan woningen zoals bedrijfspanden en garages, zal een regulier separaat onderzoeks- en vergunningstraject gevolgd moeten worden.

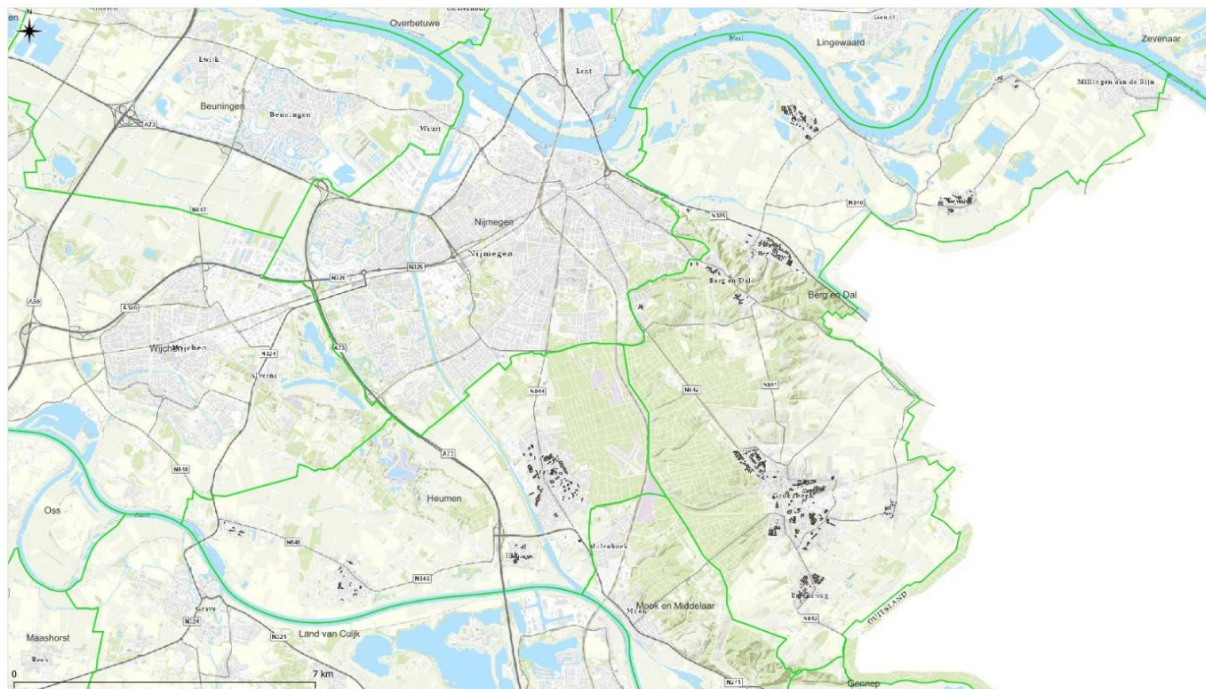

Figuur 3. Totale woningbezit van Oosterpoort binnen de gemeente Berg en Dal en gemeente Heumen.

2.2 Wijzigingen in woningbestand tijdens looptijd vergunning

Het woningbestand van de woningcorporaties kan gedurende de looptijd van de generieke vergunning wijzigen, bijvoorbeeld door het aankopen of afstoten van woningen.

Zolang het aantal woningen dat aan het woningbestand van de woningcorporatie wordt toegevoegd in totaal niet meer dan 100 grondgebonden woningen (of 200 wooneenheden in een appartementencomplex) afwijkt van het in het besluit genoemde aantal, én de nieuwe woningen binnen de bebouwde kom van de in het besluit genoemde gemeente(n) liggen, kunnen deze nieuwe woningen onder dezelfde generieke omgevingsvergunning vallen. In dat geval is er (nog) geen wijziging van de vergunning nodig. De genoemde aantallen gelden ook voor het verkleinen van het woningbestand.

Bij een wijziging van het woningbestand met meer dan 100 grondgebonden woningen (of 200 wooneenheden in een appartementencomplex) ten opzichte van het in het besluit genoemde aantal, of bij toevoeging van woningen in een gemeente die niet in de vergunning is opgenomen, dient een wijziging van de vergunning te worden aangevraagd. Het wijzigingsbesluit zal het nieuwe totaal aantal woningen vaststellen als referentiepunt voor eventuele toekomstige aanpassingen. Deze procedure kan zich herhalen bij verdere wijzigingen boven genoemde aantallen.

Werkzaamheden aan woningen waarvoor een wijzigingsverzoek noodzakelijk is, mogen pas worden uitgevoerd nadat het wijzigingsbesluit onherroepelijk is geworden. Voor wijzigingsaanvragen geldt de reguliere voorbereidingsprocedure van de Awb, met een beslistermijn van 8 weken plus een mogelijke verlenging van 6 weken.

Om mee te draaien in de uitvoering en onder dezelfde omgevingsvergunning, moeten de aan het woningbestand nieuw toegevoegde woningen wel binnen het onderzoeksgebied vallen en daarmee ook volledig onderzocht zijn. Voor deze nieuwe woningen gelden dezelfde mitigerende maatregelen en verplichtingen als voor de projectwoningen die al eerder deel uitmaakten van de generieke omgevingsvergunning.

2.3 Particuliere woningen

Het is mogelijk particuliere woningen “mee te laten liften” onder de generieke omgevingsvergunning van de woningcorporatie, mits deze woningen onderdeel uitmaken van hetzelfde (aaneengesloten) woonblok als de woningen van de woningcorporatie. Dit staat los van de in paragraaf 2.2 genoemde afwijking van maximaal 100 grondgebonden woningen (of 200 wooneenheden in een appartementencomplexen). Ook voor de particuliere woningen geldt dat deze mee kunnen draaien in de uitvoering en onder dezelfde omgevingsvergunning, mits ze binnen het onderzoeksgebied vallen en daarmee ook volledig zijn onderzocht. Ook gelden dezelfde mitigerende/compenserende maatregelen en verplichtingen als voor de eigen projectwoningen van de corporatie. De woningcorporatie draagt de verantwoordelijkheid voor het correct uitvoeren van de maatregelen en de ecologische begeleiding. De voorzieningen moeten duurzaam worden geborgd, bijvoorbeeld via een contract met de particuliere eigenaren, of er moet voor gekozen worden om de verplichte standaardvoorzieningen in eigen woningbezit te faciliteren en dit door te berekenen aan de particulieren.

2.4 Gedeelde (appartementen)complexen

In sommige gevallen bevinden woningen van een woningcorporatie zich in een gebouw dat niet 100 procent in eigendom is van die corporatie. Hiervan is bijvoorbeeld sprake als het gaat om een gemengd appartementencomplex met woningen van verschillende (verhuur)organisaties (of particulieren), en waarbij de woningcorporatie slechts gedeeltelijk belanghebbende is in de Vereniging van Eigenaren (hierna: VvE). Het gehele gedeelde aaneengesloten complex mag meedraaien op de generieke omgevingsvergunning, mits 50 procent van het totale aantal woningen (wooneenheden) dat zich binnen het aaneengesloten complex bevindt in eigendom is van de woningcorporatie waaraan de generieke omgevingsvergunning is verleend, en het volledige aaneengesloten complex onderzocht is. Het uitvoeren van werkzaamheden aan gedeelde gebouwen wordt afgestemd met de andere eigenaren/binnen de VvE en vindt gelijktijdig plaats. De woningcorporatie draagt de verantwoordelijkheid voor het correct uitvoeren van de maatregelen en de ecologische begeleiding. De voorzieningen moeten middels contracten met de andere eigenaren/VvE duurzaam geborgd zijn.

Als er sprake is van woningbezit in gedeelde (appartementen)complexen en de woningcorporatie de mogelijkheid om deze gedeelde complexen volledig te laten meedraaien op de generieke vergunning wil laten opnemen in de vergunning, dan dient dit expliciet in de aanvraag te worden benoemd. Vermeld daarbij ook welke complexen (inclusief adressen) het betreft.

Er zijn momenteel een aantal complexen die voor minimaal 50% van Oosterpoort zijn en de complexen daarmee volledig mee kunnen draaien op de generieke vergunning. Het betreft een aantal VvE's waarvan de adressen zijn weergegeven in bijlage 2 (groen gearceerd). De complexen dienen te worden opgenomen in de generieke vergunning zodat het volledige complex kan meedraaien.

2.5 Omvang afzonderlijke projectgebieden

De afbakening van projectgebieden en de planning van de werkzaamheden binnen het woningbestand staan bij de aanvraag van de generieke vergunning nog niet definitief vast. Dit hangt mede af van het type werkzaamheden, de uitvoeringscapaciteit (aannemer) en de financiële middelen. De eenheid van de deelgebieden, zoals beschreven in hoofdstuk 5 van deze handreiking,

dient in eerste instantie voor de begrenzing van het onderzoek en als “kapstok” voor de registratie van bijvoorbeeld de (standaard) voorzieningen.

Wat vastligt is de maximale omvang van het onderzoekdeelgebied dat 1 onderzoeker tegelijkertijd mag uitvoeren. En ook is daarmee de maximale omvang van het gebied bepaald waarbinnen, binnen een half jaar en binnen een straal van 300 meter daarvan, tegelijkertijd werkzaamheden mogen worden uitgevoerd. In de praktijk zijn de projectgebieden waar tegelijkertijd werkzaamheden plaatsvinden meestal kleiner dan de onderzoekgebieden. De start van de uitvoering (= moment van natuurvrij maken) moet namelijk wel binnen 19 maanden na het onderzoek plaatsvinden (zie daarvoor paragraaf 7.1). In uitzonderlijke gevallen kan dit nog met een half jaar worden verlengd. Hiervoor is dan wel een actualisatie van het onderzoek en toestemming van het bevoegd gezag nodig (zie daarvoor paragraaf 5.3).

3 Activiteiten

3.1 Overzicht activiteiten waarvoor vergunning wordt aangevraagd

Oosterpoort streeft ernaar een duurzaam woningbezit te hebben. Dit wordt gerealiseerd door stapsgewijs het hele woningbezit te verduurzamen. Voor de komende jaren staan daarom ook ingrijpende verbouwingen op de planning. Woningen met een E, F of G label hebben prioriteit aangezien die volgens de Nationale prestatieafspraken 2022 uiterlijk eind 2028 moeten zijn verduurzaamd. De betreffende werkzaamheden die uitgevoerd gaan worden zijn op dit moment nog niet volledig bekend. In paragraaf 3.2 zijn de voorgenomen activiteiten weergegeven die deel uitmaken van deze aanvraag.

Naar schatting zal bij een gedeelte van deze woningen slechts kleinschalige verduurzaming plaatsvinden waarbij weinig tot geen schadelijke effecten op beschermde soorten te verwachten zijn, zoals vloerisolatie, vervangen glaswerk of dakisolatie vanuit de binnenzijde. Bij een deel van deze verduurzamingsprojecten blijven nest- en rustplaatsen van beschermde diersoorten mogelijk niet behouden, zoals spouwmuurisolatie, dakisolatie vanaf de buitenzijde en verwijderen schoorstenen. Tot slot zal bij een deel van de woningen sloop en vervangende nieuwbouw noodzakelijk zijn om de woningen duurzaam, toekomstbestendig en/of levensloopbestendig te maken.

Bij onder andere de volgende activiteiten zijn overtredingen op grond van afdeling 11.2 van het Bal (Besluit activiteiten leefomgeving) te verwachten of niet volledig uit te sluiten:

- Slopen van gebouwen of verwijderen van delen daarvan;
- Uitbouw binnen 5 meter van het bestaande gebouw;
- Asbestsanering;
- Dak-, gevel- of vloerisolatie;
- Vervangen van dakbedekking of -constructie;
- Vervangen van of regulier/achterstallig onderhoud aan kozijnen, daklijsten, boeiboorden, schoorstenen, balkons, dakgoten;
- Schilder- en/of herstelwerk waarbij gaten met een diameter van > 15 millimeter of spleten van > 7 bij 30 millimeter worden gedicht;
- Plaatsen van steigers met of zonder steigerdoek.
- Herstel voeg- of metselwerk;
- Reinigen of impregneren van de gevel;
- Gaten boren of slijpen in dak, binnen- of buitengevel;
- Plaatsen of vervangen van zonnepanelen, zonnecollectoren, dakkappen of dakramen;
- Impregneren/verduurzamen van houtconstructies op zolders;
- Verwijderen van groen binnen 5 meter van de bestaande bebouwing ten behoeve van de werkzaamheden;
- Plaatsen, monteren of aanpassingen aan faunavoorzieningen;
- Overige onderhoudswerkzaamheden waarbij effecten op (mogelijke) verblijfplaatsen niet volledig uit te sluiten zijn.

3.2 Uitvoering (planning)

Ook onder een generieke omgevingsvergunning is het de bedoeling dat alle werkzaamheden die mogelijk negatieve effecten kunnen hebben op verblijfplaatsen en beschermde soorten zoveel mogelijk projectmatig en gelijktijdig worden uitgevoerd, net als bij de reguliere methodiek. De versturende werkzaamheden moeten namelijk onder de generieke omgevingsvergunning wel binnen 19 maanden zijn uitgevoerd. Als de versturende werkzaamheden ad hoc en verspreid over meerdere

jaren zouden worden uitgevoerd, zou in het kader van de zorgplicht een deel van deze maatregelen weer herhaald moeten worden om doden of verwonden te voorkomen, net zoals bij een project waarvoor een reguliere vergunning is aangevraagd.

Zoals beschreven in paragraaf 7.1 mag het natuurvrij maken (ongeschikt maken) van de woningen tot maximaal 19 maanden na het ecologisch onderzoek plaatsvinden. In bijzondere of onvoorziene omstandigheden kan deze termijn met maximaal een half jaar worden verlengd, mits het onderzoek wordt geactualiseerd en toestemming wordt verkregen van het bevoegd gezag (zie paragraaf 5.3).

De werkzaamheden binnen het projectgebied moeten zo snel mogelijk na het natuurvrij maken starten, doch uiterlijk binnen 6 maanden na het natuurvrij maken van de woningen. De werkzaamheden per project dienen vervolgens zoveel mogelijk aaneengesloten te worden uitgevoerd. Voor sloop ten behoeve van nieuwbouw op dezelfde locatie geldt dat er maximaal een half jaar mag zitten tussen het einde van de sloopwerkzaamheden en de start van de nieuwbouw.

Binnen een straal van 300 meter rond een projectgebied mag per half jaar slechts 1 project(deel)gebied van de woningcorporatie tegelijkertijd in uitvoering (ongeschikt) zijn. Dit om mogelijke cumulatieve effecten te voorkomen.

3.3 Kleinschalige ingrepen

Het plaatsen van steigers (zonder steigerdoek) en het uitvoeren van schilderwerk of klein onderhoud waarmee op dat moment geen potentiële verblijfplaatsen worden verstoord of gehinderd, wordt niet gezien als overtreding. Dit is mogelijk anders bij actieve broedgevallen, waarbij mogelijk een grotere verstoringafstand geldt. Dit is ter beoordeling van de ecologisch deskundige. Bij controle door toezichthouders of handhavers moet hier dus een ecologische onderbouwing aan ten grondslag liggen. Dit geldt voor alle potentiële verblijfplaatsen, dus niet alleen voor die locaties waar daadwerkelijk dieren zijn waargenomen.

Op voorhand is niet altijd uit te sluiten dat een kleine ingreep toch effect kan hebben op beschermde soorten. Zo kan het opnieuw kitten van een dilatatievoeg, het vervangen van een kapotte dakpan of het repareren van een kierende onderdorpel van een kozijn een verblijf- of nestplaats afsluiten. Ook het reinigen van een gevel met een hogedrukspuit, waar toevallig vleermuizen onder het boeiiboord zitten, is een voorbeeld van werkzaamheden die soms ernstige gevolgen kunnen hebben. Het is aan de andere kant ook niet nodig (en wenselijk) dat voor elke kleine reparatie een complete woning natuurvrij gemaakt en gemitigeerd wordt. De verantwoordelijkheid hiervoor ligt bij de vergunninghouder en moet worden beoordeeld door de ecologisch deskundige. Als er kans is op het aantasten van (de toegang tot) een mogelijke nest- of verblijfplaats, dient gezorgd te worden voor een werkwijze waarmee verstoring, verwonding of doding of schade voorkomen wordt (bijvoorbeeld wijziging periode van werken of aangepaste werkwijze). Als voorgaande niet mogelijk is, dient de locatie buiten de kwetsbare periode natuurvrij gemaakt te worden. De effectbepaling en de zorgplicht zijn bepalend voor de benodigde mitigerende maatregelen, en niet een eventuele classificering van werkzaamheden in termen als 'klein onderhoud' of 'groot onderhoud'.

4 Aangevraagde soorten en verbodsbepalingen

4.1 Overzicht soorten waarvoor vergunning wordt aangevraagd

Het woningbezit van Oosterpoort betreft uitsluitend woningen in bebouwd gebied. In figuur 4 zijn de soorten weergegeven waarvoor de generieke omgevingsvergunning voor een flora- en fauna-activiteit wordt aangevraagd.

Op basis van de locatie en het habitat is een inschatting gemaakt welke soorten enigszins te verwachten zijn. Naast de 'standaard' gebouwbezonende soorten (huismus, gierzwaluw, gewone dwergvleermuis, ruige dwergvleermuis, laatvlieger en steenmarter) wordt ook vergunning aangevraagd voor soorten die gebouwbezonend zijn én wat betreft het verspreidingsgebied in de omgeving kunnen voorkomen en daarmee niet op voorhand uit te sluiten zijn. Het gaat om gewone grootoorvleermuis, meervleermuis en kleine dwergvleermuis. Ook de watervleermuis en tweekleurige vleermuis, die in zeldzamere gevallen verblijfplaatsen in gebouwen hebben, worden meegenomen. Daarnaast wordt voor enkele gebouwbezonende vogels van categorie 2 in Gelderland vergunning gevraagd vanwege de kans op het ontbreken van voldoende alternatieven.

Figuur 4. De Nederlandse naam en wetenschappelijke naam van de soorten voor de generieke omgevingsvergunning.

Nederlandse naam	Wetenschappelijke naam	Aanvragen (x = ja)
Vogels met jaarrond beschermde nesten		
Huisumus	<i>Passer domesticus</i>	X
Gierzwaluw	<i>Apus apus</i>	X
Huiszwaluw	<i>Delichon urbicum</i>	X
Spreeuw	<i>Sturnus vulgaris</i>	X
Boerenzwaluw	<i>Hirundo rustica</i>	X
Zwarte roodstaart	<i>Phoenicurus ochruros</i>	X
Vleermuizen		
Gewone dwergvleermuis	<i>Pipistrellus pipistrellus</i>	X
Ruige dwergvleermuis	<i>Pipistrellus nathusii</i>	X
Laatvlieger	<i>Eptesicus serotinus</i>	X
Gewone grootoorvleermuis	<i>Plecotus auritus</i>	X
Meervleermuis	<i>Myotis dasycneme</i>	X
Tweekleurige vleermuis	<i>Vespertilio murinus</i>	X
Baardvleermuis	<i>Myotis mystacinus</i>	
Brandt's vleermuis	<i>Myotis brandtii</i>	
Bosvleermuis	<i>Nyctalus leisleri</i>	
Ingekorven vleermuis	<i>Myotis emarginatus</i>	
Vale vleermuis	<i>Myotis myotis</i>	
Kleine dwergvleermuis	<i>Pipistrellus pygmaeus</i>	X
Watervleermuis	<i>Myotis daubentonii</i>	X
Franjestaart	<i>Myotis nattereri</i>	

Nederlandse naam	Wetenschappelijke naam	Aanvragen (x = ja)
Marterachtigen		
Steenmarter	<i>Martes foina</i>	X
Overige soorten in overleg*		

* Let op, generiek aanvragen betekent ook generiek mitigeren.

4.2 Overzicht verbodsbepalingen waarvoor vergunning wordt aangevraagd

In figuur 5 is aangegeven voor welke verbodsartikelen de generieke omgevingsvergunning flora- en fauna-activiteit wordt aangevraagd.

Figuur 5. Verbodsartikelen waarvoor de generieke omgevingsvergunning wordt aangevraagd.

Verbod	Artikel Omgevingswet (Ow)	Artikel Besluit activiteiten leefomgeving (Bal)	Aanvragen (x = ja)
Vogels (Vogelrichtlijn)			
Nesten, rustplaatsen of eieren vernielen of wegnemen.	5.1, lid 2 g	11.37, lid 1 b	X
Zoogdieren (Habitatrichtlijn)			
Verstoren	5.1, lid 2 g	11.46, lid 1 b	X
Voortplantingsplaatsen of rustplaatsen beschadigen of vernielen	5.1, lid 2 g	11.46, lid 1 d	X
Zoogdieren (Andere beschermde dier- en plantensoorten)			
Vaste voortplantingsplaatsen of rustplaatsen beschadigen of vernielen	5.1, lid 2 g	11.54 lid 1 b (bijlage IX onder A)	X

5 Onderzoeksmethodiek

De ecologische veldonderzoeken naar huismussen, gierzwaluwen en gebouwbewonende vleermuizen worden uitgevoerd volgens de methodiek die beschreven is in de handreiking generieke omgevingsvergunning voor flora- en fauna-activiteiten van de provincie Gelderland (d.d. 27 oktober 2025).

5.1 Werkwijze onderzoek (algemeen)

Oosterpoort heeft haar woningbestand veelal in complexen onderverdeeld. De complexen waar werkzaamheden zijn voorzien, worden door een ecologisch deskundige in logische te onderzoeken deelgebieden verdeeld. Voor het onderzoek en de uitvoering moeten de volgende randvoorwaarden per deelgebied worden vastgelegd en de deelgebieden dienen op kaart inzichtelijk te worden gemaakt:

- Per deelgebied mogen maximaal 200 grondgebonden woningen en maximaal 10 hectare aaneengesloten oppervlakte worden onderzocht. Dit komt overeen met ongeveer 3,5 kilometer aaneengesloten straatlengte, waarbij ook de stegen, achterommen, brandgangen, speelveldjes, parkeerplaatsen enzovoorts worden meegerekend.
- Daarnaast geldt dat het hele deelgebied binnen een half uur in zijn geheel doorkruist en onderzocht moet worden, dus alle zijden van alle projectwoningen worden daarbij onderzocht. Hierbij wordt uitgegaan van onderzoek per fiets met een gemiddelde snelheid van 7 kilometer per uur inclusief de nodige stops en tijd om notities te maken. Dit is de tijd waarbinnen een ronde gemaakt moet zijn. Een bezoek kent dus meerdere ronden van elk maximaal een half uur.
- De meest beperkende van de bovenstaande randvoorwaarden is leidend. Als het woningbezit binnen een gemeente sterk versnipperd is en verspreid ligt, is dit qua aantal woningen dus ongunstig, maar geen reden om de intervaltijd te mogen verlengen. Zogenaamde “bloemkoolwijken” vragen waarschijnlijk ook kleinere deelgebieden, om toch aan de regel van een half uur te kunnen voldoen. Bij gestapelde bouw in een deelgebied zijn de straatlengte, oppervlakte en tijdsinterval in principe gelijk, mits waar nodig aanvullend onderzoek plaatsvindt naar de aanwezigheid van een massawinterverblijf.
- Voor alle soorten geldt minimaal 1 ervaren onderzoeker per deelgebied per onderzoekronde.
- De deelgebieden mogen per fiets worden onderzocht.
- Het vleermuisonderzoek dient daarbij uitgevoerd te worden met behulp van batdetectors met opnamefunctie, en warmtebeeldcamera's met een minimale thermische sensorresolutie van 640 x 480 en een beeldsnelheid van 50 Hz. Dit zorgt voor een grotere trefkans om ook soorten op afstand of met een zachte sonar waar te nemen.

Ervaringseisen onderzoekers

De deelgebieden worden onderzocht door ervaren ecologisch onderzoekers die zelfstandig waarnemingen in het veld kunnen interpreteren en die afhankelijk van het type onderzoek de volgende minimale aantallen veldbezoeken reeds hebben uitgevoerd onder directe supervisie van een ervaren (senior) onderzoeker (die minimaal 3 jaar ervaring heeft met veldonderzoek naar de betreffende soort(groep)en):

- voor huismussen minimaal 10 veldbezoeken;
- voor gierzwaluwen minimaal 10 veldbezoeken;

- voor vleermuizen geldt dat de onderzoeker medior¹ moet zijn en reeds minimaal 20 onderzoeksronden naar gebouwbewonende vleermuissoorten in het voorjaar moet hebben uitgevoerd.

Planning en uitvoering

Bij de planning en uitvoering van het onderzoek dient er rekening mee gehouden te worden dat de onderzoeken voor elk deelgebied binnen 19 maanden voor de start van de uitvoering (= moment van ongeschikt maken) moeten zijn uitgevoerd (deze termijn kan een half jaar verlengd worden, zie daarvoor paragraaf 5.3), en er binnen een straal van 300 meter niet meer dan 1 deelgebied per half jaar in uitvoering mag zijn (zie daarvoor paragraaf 3.2).

Registratie resultaten in NDFF

Na het veldseizoen moeten alle waarnemingen van verblijf- of nestplaatsen op puntlocatie en voor 1 februari van het opvolgende kalenderjaar zijn ingevoerd in het NDFF.

5.2 Werkwijze onderzoek (soortspecifiek)

5.2.1 Huismus

De standaard onderzoeksinspanning voor huismus, per deelgebied:

- 1 bezoek van minimaal 2 uur, in de periode tussen 15 april en 15 mei. Tussen 7:00 uur en 11:00 uur. Weersomstandigheden: zonnig of licht bewolkt, geen regen, wind niet > 4 Beaufort, temperatuur tussen 10 tot maximaal 25 graden Celsius. Alle waarnemingen meenemen, zowel een roepend mannetje als ander nestindicerend gedrag. Indien groenstructuren worden waargenomen die als noodzakelijke dekking of kwetterplek functioneren, dienen deze te worden genoteerd en zullen de effecten van de werkzaamheden hierop in het EWP moeten worden meegenomen. Mogelijke broedgevallen van spreeuw, kauw of zwarte roodstaart kunnen hierbij worden meegenomen.

5.2.2 Gierzwaluw

De standaard onderzoeksinspanning voor gierzwaluw en huiszwaluw, per deelgebied:

- 2 bezoeken van elk minimaal 1,5 uur, in de periode tussen 1 juni en 10 juli met een tussenperiode van minimaal 20 dagen. Vanaf 1 uur voor zonsondergang tot een half uur na zonsondergang. Weersomstandigheden: droog, wind niet > 3 Beaufort. Na een zware storm/depressie dient 2 dagen gewacht te worden voordat weer een ronde mag worden uitgevoerd. Alle nestindicerende waarnemingen meetellen. Mogelijke broedgevallen van boerenzwaluw kunnen hierbij ook worden meegenomen. Bebouwing met een nokhoogte van 6,5 meter of hoger is geschikt voor gierzwaluw.

¹ Onder een medior vleermuisonderzoeker wordt verstaan: een ervaren onderzoeker met aantoonbare kennis van de te onderzoeken soorten en functies, en die in staat is de te onderzoeken soorten in het veld te determineren. De medior moet minimaal 20 veldbezoeken voor vleermuizen in het voorjaar en conform het reguliere Vleermuisprotocol 2021 hebben uitgevoerd. Daarnaast moet hij ook minimaal 5 veldbezoeken per fiets onder begeleiding van een senior vleermuisonderzoeker hebben uitgevoerd. Een senior vleermuisonderzoeker heeft minimaal 3 jaar ervaring met het veld- en advieswerk van vleermuizen, minimaal 20 veldbezoeken op de fiets zelfstandig uitgevoerd, met ruime veldervaring op de te verwachten vleermuissoorten.

5.2.3 Vleermuizen

Vleermuizen mogen per fiets onderzocht worden, maar daarvoor is het wel noodzakelijk dat alle onderzoeken worden uitgevoerd door een ervaren vleermuisonderzoeker, met een batdetector met opnamefunctie en een warmtebeeldcamera (minimale sensorresolutie 640 x 480, beeldsnelheid 50 Hz). Per deelgebied geldt een standaard onderzoeksinspanning, die afhankelijk van de situatie (bijvoorbeeld regio of type gebouw) aangevuld moet worden met een aanvullende onderzoeksinspanning. Hieronder is allereerst de standaard inspanning voor vleermuizen beschreven. Vervolgens is onder een apart kopje beschreven in welke gevallen er een aanvullende onderzoeksinspanning nodig is en wat dat aanvullende onderzoek inhoudt.

Standaard onderzoeksinspanning

De standaard onderzoeksinspanning voor vleermuizen, per deelgebied:

- 1 avondbezoek van 2,5 uur vanaf zonsondergang, in de periode tussen 15 april en 15 mei, voor het vaststellen van zwermactiviteit van laatvliegers (indicatie kraamverblijfplaatsen). Weersomstandigheden: droog, temperatuur ≥ 10 graden Celsius, wind niet > 4 Beaufort. Gericht op kopgevels en geschikte gebouwen. Resultaten meenemen bij eerste avondbezoek in de kraamperiode.
- 1 avondbezoek én 1 ochtendbezoek kraamperiode vleermuizen, beide bezoeken in de periode tussen 15 mei en 15 juli, met een tussenperiode van minimaal 20 dagen tussen de bezoeken. Avondbezoek minimaal 2,5 uur, vanaf zonsondergang. Ochtendbezoek minimaal 2,5 uur, tot zonsopkomst. Weersomstandigheden: droog, temperatuur > 10 graden Celsius, wind niet > 4 Beaufort. Batdetector met opnamefunctie verplicht. Er mag per fiets worden onderzocht. Indien een kraamverblijfplaats is vastgesteld, dan de volgende avond of uiterlijk tot 48 uur daarna bij zonsondergang de uitvliegers tellen.
- 1 bezoek paarperiode tussen 1 en 21 september. Minimaal 2 uur, tussen 3 uur na zonsondergang tot 2 uur voor zonsopkomst. Weersomstandigheden: droog, temperatuur > 10 graden Celsius, wind niet > 4 Beaufort. Alle waarnemingen baltende individuen meenemen, clusteren tot paarterritoria voor de invoer in NDFF.

Aanvullende onderzoeksinspanning (indien van toepassing)

Naast de standaard onderzoeksinspanning voor vleermuizen is afhankelijk van de situatie nog aanvullende onderzoeksinspanning nodig:

Bij gebouwen hoger dan 12 meter, of met meer dan 3 bouwlagen of geschakelde bouw met dilatatievoegen wordt aanvullend uitgevoerd:

- 2 bezoeken voor middernachtzwermen (massawinterverblijf), beide bezoeken in de periode tussen 1 augustus en 31 augustus, met een tussenperiode van minimaal 10 dagen tussen de bezoeken. Duur van elk bezoek minimaal 2 uur, met start tussen 23:00 en 00:00 uur. Weersomstandigheden: droog, temperatuur > 10 graden Celsius, wind niet > 4 Beaufort. Elk gebouw moet minimaal 4 maal volledig (aan de buitenzijde) zijn geïnspecteerd met een minimale tussentijd van 15 minuten.

Bij gebouwen van 6 verdiepingen of hoger (inclusief lift/trappenhuis) wordt in verband met mogelijke aanwezigheid van een paarverblijf of zwermplaats van de tweekleurige vleermuis aanvullend uitgevoerd:

- Uitvoering conform het op dat moment vigerende vleermuisprotocol (NGB). 2 bezoeken, beide bezoeken in de periode tussen 1 oktober en 1 december, met een tussenperiode van

tenminste 20 dagen tussen de bezoeken. Duur van elk bezoek 2 uur, vanaf 30 minuten na zonsondergang. Weersomstandigheden: temperatuur > 0 graden Celsius, wind niet > 4 Beaufort.

In deelgebieden die conform de koloniekkaart meervleermuis van het geactualiseerde vleermuisprotocol 2021 (NGB) vallen binnen de onderzoeksrang van een bekende kraamverblijfplaats (rode cirkels) wordt aanvullend uitgevoerd:

- 2 ochtendronde, beide bezoeken in de periode tussen 15 mei en 25 juni, met een tussenperiode van tenminste 15 dagen tussen de bezoeken. Duur van elk bezoek minimaal 2 uur, met een eindtijd 60 minuten voor zonsopkomst. Weersomstandigheden: droog en geen mist boven watergangen, temperatuur > 8 graden Celsius, wind niet > 3 Beaufort. Uitvliegtelling binnen 3 dagen.

In deelgebieden die conform de koloniekkaart meervleermuis van het geactualiseerde vleermuisprotocol 2021 (NGB) vallen binnen de onderzoeksrang van een bekend satellietverblijf (rode en blauwe cirkels) wordt aanvullend uitgevoerd:

- 1 ochtendronde in de periode tussen 1 en 31 juli. Duur van het bezoek minimaal 2 uur, met een eindtijd van 60 minuten voor zonsopkomst. Weersomstandigheden: droog en geen mist boven watergangen, > 8 graden Celsius, wind niet > 3 Beaufort. Uitvliegtelling binnen 3 dagen.

Bij waarneming van een zeldzame soort:

Indien er tijdens een van de onderzoeksronden een zeldzamere vleermuissoort zoals laatvlieger, meervleermuis of gewone grootvleermuis is waargenomen, waarvan men kan vermoeden dat deze in het plangebied of de omgeving daarvan een verblijfplaats heeft en die nog niet gevonden is, dient er net zolang onderzocht te worden totdat duidelijk is waar deze soort zich precies bevindt of dat met voldoende zekerheid vastgesteld kan worden dat de verblijfplaats zover buiten het plangebied ligt dat er op grond daarvan geen effecten te verwachten zijn.

5.2.4 Overzicht veldbezoeken

Samenvatting onderzoeksinspanning soortspecifiek (tabellen 1a en 1b)

Op basis van expert judgement en de gebouwkenmerken, zoals deze vooraf door Sweco kunnen worden beoordeeld, zullen de woningen worden onderzocht op de functies van huismus, gierwaluw, gewone dwergvleermuis (zomer-, kraam- en paarverblijfplaatsen) en laatvlieger.

Uit de quickscanfase kan naar voren komen dat bepaalde andere functies of soorten deels toch noodzakelijk zijn om te onderzoeken. Het is daarom mogelijk dat de benodigde onderzoeksinspanning wijzigt op basis van de uitkomsten van de quickscan. Als dit gevolgen heeft voor de benodigde ureninzet en kosten zal hiervoor overleg plaatsvinden met de opdrachtgever voorafgaand aan de uitvoering van dit eventueel aanvullende onderzoek. Hiervoor zal meerwerk gerekend worden na toestemming van de opdrachtgever.

In tabel 1a is de onderzoeksinspanning per deelgebied weergegeven. Het onderzoek naar massawinterverblijven is alleen bij specifieke gebouwen noodzakelijk.

Tabel 1a. Standaard onderzoeksinspanning per soort(groep; bron: Handreiking generieke omgevingsvergunning voor flora- en fauna-activiteiten voor woningcorporaties, provincie Gelderland, versie oktober 2025).

Soort	Periode	Aantal bezoeken	Tijd tussen bezoeken in	Aantal onderzoekers per deelgebied
Huismus	15 apr – 15 mei	1	n.v.t.	1
Gierzwaluw	1 jun – 10 jul	2	20 dagen	1
Laatvlieger kraam	15 apr – 15 mei	1	n.v.t.	1
Vleermuizen kraam*	15 mei – 15 jul*	2 (1 x ochtend)	20 dagen	1
Vleermuizen paartijd	1 sept – 21 sept	1	n.v.t.	1
Steenmarter	Bij leegstand of klachten – op basis van sporen en tijdens andere onderzoeken			

*Waarvan 1 ronde in juni.

Tabel 1b. Vervolg op tabel 1a. Aanvullende onderzoeksinspanning vleermuizen, indien van toepassing (situatie afhankelijk; bron: Handreiking generieke omgevingsvergunning voor flora- en fauna-activiteiten voor woningcorporaties, provincie Gelderland, versie oktober 2025).

Soort	Periode	Aantal bezoeken	Tijd tussen bezoeken in	Aantal onderzoekers per deelgebied
Vleermuizen massawinter*	1 aug – 31 aug	2	10 dagen	1
Tweekleurige vleermuis**	1 okt – 1 dec	2	20 dagen	1
Meervleermuis kraam (alleen rode cirkels koloniekkaart)	15 mei – 25 jun	2	15 dagen	1
Meervleermuis satelliet (blauwe en rode cirkels in koloniekkaart)	1 jul – 31 jul	1	n.v.t.	1

*Alleen bij gebouwen hoger dan 12 meter; en > 3 verdiepingen of geschakelde bouw met dilatatievoegen.

** Alleen bij gebouwen vanaf 6 verdiepingen (inclusief lift/trappenhuis).

5.3 Houdbaarheid en actualisatie onderzoek

De resultaten van het ecologisch onderzoek onder de generieke omgevingsvergunning zijn in principe 19 maanden geldig. Dit betekent dat de start van de uitvoering (= moment van natuurvrij maken) tot 19 maanden na de laatste onderzoeksronde mag plaatsvinden. Als het proces goed verloopt, is de verwachting dat het onderzoek wordt verricht in het jaar voorafgaand aan het uitvoeren van de maatregelen.

Concreet betekent dit het volgende:

- Onderzoek uitgevoerd in zomer en najaar 2024: natuurvrij maken kan (in de juiste perioden) tot en met april 2026. Aansluitend kunnen de bouwwerkzaamheden starten. Dit gebeurt zo snel mogelijk na het ongeschikt maken, uiterlijk binnen 6 maanden. Indien het project in het najaar van 2026 ongeschikt wordt gemaakt, wordt in 2026 een actualisatie uitgevoerd.
- Onderzoek uitgevoerd in najaar 2024 en zomer 2025: ongeschikt maken kan tot en met het najaar 2026. Aansluitend kunnen de bouwwerkzaamheden starten. Dit gebeurt zo snel mogelijk na het ongeschikt maken, uiterlijk binnen 6 maanden. Indien het project in het voorjaar van 2027 ongeschikt wordt gemaakt, wordt in 2026 een actualisatie uitgevoerd.

Verlengen houdbaarheid en actualisatie onderzoek

Als er bijzondere of onvoorziene omstandigheden optreden, zoals vertraging in de uitvoering of ecologische redenen, is het mogelijk om de houdbaarheid van het onderzoek te verlengen met maximaal een half jaar. Hiervoor is wel een actualisatie van het onderzoek en toestemming van het bevoegd gezag vereist. De vergunninghouder neemt zo spoedig mogelijk nadat bekend is geworden dat er sprake is van uitloop, tot uiterlijk 16 maanden na de laatste onderzoeksronde van het initiële onderzoek, contact op met het bevoegd gezag om de toestemming te vragen voor deze verlenging.

De actualisatie van het onderzoek bestaat uit een onderzoek naar de belangrijke verblijfplaatsen van vleermuizen. Er wordt 1 onderzoeksrunde per cluster uitgevoerd naar kraamverblijfplaatsen en (indien van toepassing) 1 ronde per cluster naar massawinterverblijfplaatsen. De ronde naar massawinterverblijfplaatsen is alleen nodig indien de woningen binnen het cluster geschikt zijn voor massawinterverblijfplaatsen. Dit blijkt uit de omgevingscheck (zie paragraaf 5.1). Voor kolonies van gierzwaluwen en huismussen wordt ervan uitgegaan dat de locaties ongewijzigd zijn. Daarom is voor huismus en gierzwaluw geen actualisatie van het onderzoek nodig.

5.4 Protocolair onderzoek

Als er voorafgaand aan het verkrijgen van de generieke omgevingsvergunning al onderzoek is uitgevoerd in deelgebieden volgens de reguliere onderzoeksmethodiek (zoals beschreven in de kennisdocumenten van BIJ12 en het vigerende vleermuisprotocol van het NGB), dan mogen de resultaten van dat onderzoek nog tot 3 jaar na het afronden van het onderzoek ingezet worden onder de generieke omgevingsvergunning. Wel geldt dat voor deze projecten de standaard maatregelen en voorzieningen uit de generieke methodiek van toepassing zijn, inclusief eventuele aanvullende (maatwerk)voorzieningen zoals beschreven in deze handreiking.

In zeer kleine deelgebieden, waar de generieke onderzoeksmethodiek minder efficiënt is, mag voor vleermuizen ook onderzoek worden uitgevoerd volgens het vigerende vleermuisprotocol van het NGB. Maar ook dan blijven de hierboven genoemde randvoorwaarden van toepassing.

5.5 Verslaglegging in EWP

In een bijlage bij het EWP (zie daarvoor hoofdstuk 6) wordt per deelgebied en per onderzoeksrunde beschreven hoe en onder welke omstandigheden het onderzoek is uitgevoerd (onderzoeksrapport). Over het onderzoek wordt minstens per bezoek vermeld: moment bezoek (datum en tijden), weersomstandigheden, aantal onderzoekers, namen onderzoekers, wijze van uitvoering (te voet of per fiets), grenzen onderzoeksgebied.

6 Ecologische begeleiding

De ecologische begeleiding moet minimaal uit de volgende onderdelen bestaan:

- a) Alle onderzoekresultaten (verblijf- en nestplaatsen) vastleggen in GIS-applicatie (of kaart) én NDFF.
- b) Op basis van de onderzoekresultaten en beoogde werkzaamheden beoordeelt een ecologisch deskundige welke effecten te verwachten zijn op de voorkomende soorten en functies.
- c) Op basis van het aantal projectwoningen wordt de standaard mitigatie vastgesteld (zie tabel 3 onder hoofdstuk 9).
- d) Afhankelijk van de onderzoeksresultaten worden de aanvullende (maatwerk)voorzieningen vastgesteld (zie tabellen 4a en 4b in hoofdstuk 9).
- e) Op basis van onderdelen a, b, c en d wordt de plaats van de standaard mitigatie en de eventueel noodzakelijke aanvullende mitigatie of maatwerkvoorzieningen bepaald en vastgelegd in de GIS-applicatie (of kaart).
- f) Op basis van de uit te voeren werkzaamheden en het type woningen of gebouw wordt door de ecologisch deskundige de manier van ongeschikt maken en werken vastgesteld (zie ook onder punt 7 en bijlage 3).
- g) De ecologisch deskundige stelt een ecologisch werkprotocol (EWP, zie voorbeeld in bijlage 5) op per project of deelgebied, met daarin opgenomen de uitkomst van onderdeel a, b, c, d, e en f. In een bijlage bij het EWP wordt verslag gedaan van de uitvoering van het onderzoek (onderzoeksrapport; zie paragraaf 5.5). Daarnaast stelt de ecologisch deskundige een (digitaal) logboek op (zie voorbeeld in bijlage 6). De gegevens van a tot en met e worden in een GIS-omgeving gezet; indien deze digitale tool nog niet beschikbaar is, wordt het EWP (inclusief bijlage verslaglegging uitvoering onderzoek) als pdf opgestuurd naar het bevoegd gezag (zie onderdeel h hieronder). Op de uitvoeringslocatie is bij de uitvoerenden minimaal een digitale versie van het EWP aanwezig en ook is men op de hoogte van de inhoud en de consequenties voor de uitvoering. Op de uitvoeringslocatie is een aftekenlijst voor de ecologisch deskundige aanwezig, waarop de benodigde controles afgetekend worden. Dit formulier is daar bij voorkeur analoog aanwezig, maar mag eventueel ook digitaal aanwezig zijn door het formulier na elke aftekening te scannen (of fotograferen) en die scan (foto) per e-mail naar de uitvoerder te sturen. Een kopie van de e-mail(s) waarmee het gescande formulier na elke aftekening naar de uitvoerder wordt gestuurd, waarop datum en tijd van verzending van de e-mail(s) zichtbaar zijn, moet dan worden toegevoegd aan het logboek (zie ook hoofdstuk 8).
- h) De ecologisch deskundige geeft de startmelding voor een project (moment van ongeschikt maken) 2 weken daaraan voorafgaand door aan het bevoegd gezag. Bij de startmelding wordt aangegeven wie het aanspreekpunt is voor de ecologische begeleiding. Indien het digitale systeem in GIS nog niet beschikbaar is, wordt het EWP (inclusief bijlage verslaglegging uitvoering onderzoek) als bijlage meegestuurd bij de startmelding.
- i) De ecologisch deskundige controleert de correcte manier (uitvoering) van het ongeschikt maken en stuurt waar nodig bij.
- j) De ecologisch deskundige doet een uitvliegcheck bij zonsondergang voor vleermuizen en een broedvogelcheck voor vogels.
- k) Indien nodig worden aanvullende maatregelen genomen.
- l) De ecologisch deskundige (of de waarnemer) is gedurende de uitvoering van de werkzaamheden altijd bereikbaar in geval van calamiteiten.
- m) De ecologisch deskundige controleert de uitvoering van de permanente mitigatie, en tekent af voor akkoord.

- n) Na afronding van het project meldt de ecologisch deskundige het project gereed bij het bevoegd gezag (zie voorschrift 17 in bijlage 1).

Het volledig afgetekende en ondertekende formulier moet vóór aanvang van de werkzaamheden (analoog, of digitaal via e-mail) in bezit zijn van de uitvoerder op de uitvoeringslocatie.

7 Natuurvrij maken

Natuurvrij maken, ook wel ongeschikt maken genoemd, is bedoeld om te voorkomen dat soorten tijdens de werkzaamheden gewond raken of gedood worden. Door het ongeschikt maken worden dieren gedwongen het werkgebied te verlaten. Dit kan echter niet zomaar op elk moment van het jaar plaatsvinden. Afhankelijk van de soort zijn er meer en minder kwetsbare perioden. Indien binnen de kwetsbare perioden ongeschikt wordt gemaakt, of gewerkt wordt zonder dat van tevoren ongeschikt is gemaakt, is er alsnog een risico op doden of verwonden. Voor vleermuizen is de kwetsbare periode de kraam- en winterperiode, voor vogels is dit de broedperiode en voor huismus ook een vorstperiode. Er zal dus buiten deze perioden ongeschikt gemaakt moeten worden en nacontroles moeten plaatsvinden. Daarbij moet steeds rekening worden gehouden met alle mogelijk voorkomende soorten.

Omdat er geen uitsluitend onderzoek is uitgevoerd, geldt dat bij werkzaamheden die een negatief effect kunnen hebben op een potentiële verblijfplaats standaard ongeschikt gemaakt worden voor alle soorten, en bij alle gebouwen die onderdeel uit maken van het projectgebied.

7.1 Periode

In tabel 2 zijn de perioden inzichtelijk gemaakt waarin er ongeschikt (natuurvrij) gemaakt kan worden (groen), mits het daarna nog 3 opeenvolgende dagen geschikt weer is (zie voorschriften 30 tot en met 45 in bijlage 1).

Tabel 2. Natuurkalender gebouwbezonende soorten (bron: Handreiking generieke omgevingsvergunning voor flora- en fauna-activiteiten voor woningcorporaties, provincie Gelderland, versie oktober 2025).

Soort	jan	feb	mrt	apr	mei	jun	jul	aug	sept	okt	nov	dec
Huisumus	1	1	1-2	2				3	3		1	1
Gierzwaluw	1	1	1	2				3	3	3	1	1
Vleermuizen				2				3-4	3	4		
Massawinterverblijf				5								
Steenmarter	1	1	1-2	2				3			1	1

- 1) Ongeschikt maken voor deze soort mag mits minimaal tot 1 april vrije doorgang voor vleermuizen, voor huismus mag dit niet in een koudeperiode met winterse omstandigheden, zoals bij vorst of bij langdurige neerslag (aanhoudend > 1 dag) bij temperaturen onder de 5 graden Celsius.
- 2) Ongeschikt maken voor deze soort(groep) mag, mits geen huismus, steenmarter of kraamverblijf vleermuizen aanwezig.
- 3) Ongeschikt maken voor deze soort(groep) mag na controle door de ecologisch deskundige op late broedgevallen of jongen.
- 4) Ongeschikt maken voor deze soort(groep) mag, mits na 1 augustus extra avondcontrole op activiteit van laatvliegers of meervleermuizen bij die locaties waar eerder activiteit (ook foerageren < 200 meter) van laatvliegers of meervleermuizen is vastgesteld. Indien laatvlieger aanwezig, dan pas ongeschikt maken na half augustus en niet na half oktober. Verblijfplaats meervleermuis alleen met maatwerknotitie.
- 5) Massawinterverblijf gewone dwergvleermuis alleen in april ongeschikt maken bij geschikte weersomstandigheden.

De start van de uitvoering (= het moment van ongeschikt maken) mag plaatsvinden tot 19 maanden na het ecologisch onderzoek. Bijvoorbeeld: als de laatste onderzoeksrunde in september 2024 is uitgevoerd, dan mag – in de juiste perioden – in 2025 ongeschikt worden gemaakt, tot en met uiterlijk april 2026. Op verzoek, en mits onderbouwd, kan deze termijn met maximaal een half jaar worden

verlengd. Hiervoor is echter wel een actualisatie van het onderzoek vereist en toestemming van het bevoegd gezag (zie paragraaf 5.3).

Bij het plannen van het moment van ongeschikt maken moet er rekening worden gehouden met kwetsbare functies, zoals kraamverblijfplaatsen of massawinterverblijfplaatsen. Zo moet een kraamverblijfplaats na de kraamperiode ongeschikt worden gemaakt en niet in april, en een massawinterverblijfplaats moet juist niet in het najaar maar in april ongeschikt worden gemaakt. Zie hierover ook de voorschriften 39 tot en met 42 in bijlage 1.

7.2 Methode

Bij werkzaamheden zoals renovatie, verduurzaming of onderhoud van woningen wordt in principe gebruik gemaakt van wering of exclusion van de soort. Bij sloop of bijvoorbeeld alleen dakrenovatie kan het geleidelijk ontmantelen van een verblijf- of nestplaats ook een optie zijn. Het uitgangspunt is dat doden en verwonden te allen tijde voorkomen moet worden. De methode van ongeschikt maken is afhankelijk van het type gebouw, de constructie en de te verwachten soorten. De ecologisch deskundige bepaalt de meest geschikte methode van ongeschikt maken. Enkele voorbeelden van ongeschikt maken staan in bijlage 3. Zie hiervoor ook de voorschriften 30 tot en met 45 in bijlage 1.

7.3 Verantwoordelijkheid

De ecologisch deskundige ziet toe op een correcte uitvoering van het natuurvrij maken en mag de bebouwing binnen het projectgebied pas natuurvrij verklaren na een controle en akkoord op de afwezigheid van soorten. De uitvoering mag niet starten zolang er geen afgetekende natuurvrijverklaring van de ecologisch deskundige is (zie daarvoor hoofdstuk 8). Ondanks deze rol blijft de initiatiefnemer en houder van de omgevingsvergunning te allen tijde eindverantwoordelijk voor het correct naleven van alle voorschriften en het EWP.

8 Ecologische controle en natuurvrijverklaring

Na het ongeschikt maken voert de ecologisch deskundige een nacontrole uit (zie daarvoor voorschriften 46 en 47 in bijlage 1). Als blijkt dat het ongeschikt maken niet correct is uitgevoerd en/of er nog steeds soorten aanwezig zijn, worden aanvullende maatregelen getroffen. Daarna volgt een nieuwe controle.

Wanneer er geen soorten meer worden waargenomen en aanwezig kunnen zijn, verklaart de ecologisch deskundige de woningen natuurvrij. Dit wordt vastgelegd op een formulier dat hij ondertekent. Bij sterke voorkeur is dit formulier fysiek aanwezig op de uitvoeringslocatie. Als dit voor de ecologisch deskundige niet haalbaar is, dan mag hij er ook voor kiezen om het formulier na elke aftekening in te scannen (of te fotograferen) en die scan (of foto) per e-mail naar de uitvoerder te sturen. Een kopie van deze e-mail(s), met duidelijke datum en tijd van verzending, moet in dat geval in het logboek worden opgenomen.

De werkzaamheden mogen pas aanvangen nadat de ecologisch deskundige de woningen natuurvrij heeft verklaard en dit heeft afgetekend op het formulier. De volledig afgetekende en ondertekende formulier moet vóór aanvang van de werkzaamheden (fysiek, of digitaal via e-mail) in bezit zijn van de uitvoerder op de uitvoeringslocatie. Bij controle door de toezichthouder of handhaver moet de afgetekende natuurvrijverklaring direct getoond kunnen worden, dus fysiek op de werklocatie dan wel digitaal in de e-mailbox van de uitvoerder.

Zoals eerder genoemd in paragraaf 3.2, moeten de werkzaamheden na het ongeschikt maken zo snel mogelijk starten, uiterlijk binnen 6 maanden na het moment van ongeschikt maken. De werkzaamheden per project waarvoor ongeschikt is gemaakt, moeten vervolgens zoveel mogelijk gelijktijdig of aaneengesloten worden uitgevoerd.

9 Mitigatietaakstelling

Zoals aangegeven in hoofdstuk 5 wordt gemiddeld per wooneenheid minder onderzoekspanning geleverd dan gebruikelijk voor een reguliere aanvraag omgevingsvergunning (conform de reguliere onderzoeksprotocollen). Het onderzoek heeft als uitgangspunt dat er sprake is van aanwezigheid van gebouwbewonende soorten en heeft, zoals toegelicht in hoofdstuk 5, een bijpassende onderzoeksinspanning. Dat betekent ook dat er standaard mitigatie moet worden aangebracht (zie tabel 9.1 in paragraaf 9.2) om tegemoet te komen aan de potentie van het plangebied. Dus ook voor de woningen waarbij tijdens het onderzoek geen verblijfplaatsen zijn vastgesteld. Daarnaast wordt op basis van de onderzoeksresultaten (bij verblijfplaatsen van zeldzamere soorten, kraam- of winterverblijfplaatsen, of grote kolonies van vogels) extra (maatwerk)voorzieningen gerealiseerd (zie tabellen 9.2a en 9.2b in paragraaf 9.3).

Doordat er gemiddeld genomen veel meer standaard voorzieningen worden aangebracht, zijn er na afronding van de werkzaamheden ook meer voorzieningen beschikbaar voor de soorten. Een deel van deze "overcapaciteit" kan worden ingezet voor de werkzaamheden in de directe omgeving die daarna starten. Met voldoende gewenningstijd tussen projecten is het dan meestal niet nodig om tijdelijke voorzieningen te plaatsen. Alleen in geval van sloop, of wanneer de projecten in ruimtelijke zin gezien, te ver uit elkaar liggen, kan tijdelijke mitigatie nodig zijn. De randvoorwaarden hiervoor worden gespecificeerd in paragraaf 9.1.

De verblijfplaatsen en voorzieningen die als mitigatie of compensatie worden aangebracht, moeten worden bijgehouden in een salderingsboekhouding met GIS-applicatie (of kaart). Deze moet digitaal inzichtelijk zijn voor toezicht en handhaving.

9.1 Tijdelijke mitigatie

Bij het ongeschikt maken van woningen wijken beschermde soorten doorgaans uit naar reeds bekende verblijfplaatsen in de omgeving. Bij de reguliere mitigatiemethodiek worden hiervoor vaak tijdelijke voorzieningen aangeboden. In de generieke methode zorgt het aanbrengen van standaard mitigatie voor ruim voldoende alternatieve verblijfplaatsen in een deelgebied, omdat het uitgangspunt is dat alle woningen geschikt zijn voor gebouwbewonende soorten. Door vervolgens de projecten gefaseerd uit te voeren via een logische routing binnen en tussen de deelgebieden, wordt geborgd dat er voldoende uitwijkmogelijkheden zijn in de directe omgeving.

In sommige situaties kan het nodig zijn om tijdelijk extra voorzieningen te plaatsen. Dit geldt bijvoorbeeld als in een deelgebied belangrijke functies (zoals vermeld in tabellen 9.2a en 9.2b van paragraaf 9.3) zijn aangetroffen, terwijl er binnen 200 meter geen vergelijkbaar eigendom van de woningcorporatie is waar voldoende alternatieven kunnen worden aangeboden. Deze alternatieven kunnen bestaan uit woningen die nog niet gerenoveerd zijn en voldoende verblijfruimte bieden, bijvoorbeeld in de spouw of onder het dak, of uit een vergelijkbare gerenoveerde wijk waar al voldoende standaard mitigatie aanwezig is.

Tijdelijke mitigatie hoeft alleen te worden toegepast als er ook in de kwetsbare periode voor die functie gewerkt wordt, dus bijvoorbeeld in de broedperiode van de huismus of gierzwaluw en in de kraam- of winterperiode van vleermuizen. De tijdelijke mitigatie moet dan conform de reguliere factor uit de kennisdocumenten van BIJ12 en de daarin voorgeschreven gewenningsperioden binnen 150 meter van de oorspronkelijke locaties gerealiseerd worden (zie ook de voorschriften 48 en 49 in bijlage 1). Dit houdt in: factor 2 per aangetroffen nest in het geval van een huismuskolonie, factor 3 per aangetroffen nest in het geval van een gierzwaluwkolonies, factor 4 per aangetroffen kraamverblijf.

Voor gierzwaluw geldt dat tijdens de gewenningsperiode (broedperiode) regelmatig lokgeluiden van gierzwaluwen moeten worden afgespeeld. Zie het kennisdocument van BIJ12 voor de richtlijnen voor het gebruik van lokgeluiden.

Bij massawinterverblijfplaatsen en kraamfuncties van zeldzamere vleermuissoorten wordt uitgegaan van behoud en volledig werken buiten de kwetsbare periode. Afwijkingen hierop dienen onderbouwd te worden in een door het bevoegd gezag te beoordelen maatwerknotitie in het EWP (zie daarvoor paragraaf 9.3.1).

9.2 Standaard mitigatie (permanent)

Per projectwoning (of gebouw) geldt de onderstaande standaard mitigatie (zie tabel 3 hieronder). Deze voorzieningen mogen per woonblok, of binnen 200 meter in de buurt, deels geclusterd worden. Hierbij dient wel gelet te worden op de verhouding tot overige functies (dekking, migratie, foerageergebied, water) en spreiding in het plangebied.

Tabel 3. Standaard mitigatie (minimaal aantal te realiseren verblijfplaatsen; bron: Handreiking generieke omgevingsvergunning voor flora- en fauna-activiteiten voor woningcorporaties, provincie Gelderland, versie oktober 2025).

Soort	Seniorenwoning < 5 m hoog	Grondgebonden woning > 5 m hoog	Appartementencomplex 3 tot 5 bouwlagen	Flat/ woontoren
Huismus	1	1	9 per gebouw (niet hoger dan 10 meter plaatsen)	-
Gierzwaluw	-	1	6 per gebouw	12 per gebouw
Vleermuis zomer-/paarverblijfplaats	1	1	0,5 per woning	0,25 per woning
Vleermuis kraamverblijfplaats	-	0,1	1 per gebouw	2 per gebouw
Vleermuis massawinterverblijfplaats	-	-	1 per gebouw (bij >3 bouwlagen)	2 per gebouw*
Steenmarter	Voor steenmarter worden geen standaard voorzieningen aangebracht			

* Voor massawinterverblijfplaatsen zijn nog geen bewezen alternatieve voorzieningen beschikbaar. Het is per te realiseren eenheid van de standaard compensatie, toegestaan om 1 keer een combinatie van 2 speciaal hiervoor ontworpen kasten (bijvoorbeeld VMPW1 van Unitura) te plaatsen. Bij flats en woontorens moet voor minimaal 1 eenheid een open spouwvlak van 25 m² beschikbaar worden gesteld.

Kortom, onafhankelijk van de onderzoekresultaten wordt er voor elke grondgebonden projectwoning standaard de volgende voorzieningen gerealiseerd: 1 huismusvoorziening, 1 gierzwaluwvoorziening en 1 vleermuisvoorziening. Daarnaast wordt er per 10 projectwoningen ook standaard 1 kraamverblijf voor vleermuizen gerealiseerd. Dit betekent dat in een deelgebied met 200 grondgebonden woningen standaard 200 voorzieningen voor huismus, 200 voorzieningen voor gierzwaluw, 200 verblijfplaatsen voor vleermuizen én 20 kraamverblijven worden gerealiseerd.

Voor vleermuizen geldt bovendien dat minimaal 25 procent van de standaard mitigatie ruimte moet bieden voor grotere vleermuissoorten, zoals laatvlieger of meervleermuis. Minimaal 5 procent van de standaard mitigatie voor vleermuizen moet bovendien ook geschikt zijn voor vrijhangende vleermuissoorten, zoals gewone grootoorvleermuis. Wanneer nieuwe kennisdocumenten (BIJ12) voor laatvlieger of meervleermuis beschikbaar zijn, of zal de standaard mitigatie voor deze soorten daar mogelijk op worden aangepast.

De standaard voorzieningen moeten binnen het deelgebied worden gerealiseerd. Daarbij kunnen de langgevels worden gebruikt om bijvoorbeeld vogelschroot hogerop te plaatsen (of zelfs volledig weg te laten) zodat er ruimte ontstaat voor nestgelegenheid van de huismus, en het inbouwen van vleermuis- of gierzwaluwkasten. Kopgevels kunnen worden benut om voorzieningen voor vleermuizen en gierzwaluwen te clusteren. Ook blinde gevels of liftkokers van flats die in het deelgebied of binnen 200 meter van de betreffende projectwoningen staan kunnen ingezet worden om voorzieningen te plaatsen, zolang er over het geheel genomen maar een goede (ruimtelijke) verdeling is in het aanbod van de standaard voorzieningen. Uiteraard hebben kansrijke locaties daarbij de voorkeur.

9.3 Aanvullende mitigatie en maatwerkvoorzieningen (permanent)

Bovenop de standaard mitigatie per woning moet er, afhankelijk van de onderzoeksresultaten, ook aanvullende mitigatie binnen het plangebied worden gerealiseerd. Dit is bijvoorbeeld nodig als er grotere kolonies van huismus (10 nesten of meer) of gierzwaluw (5 nesten of meer) in een woning of binnen een straal van 50 meter zijn aangetroffen, of als er zeer kwetsbare verblijffuncties zoals kraamverblijfplaatsen en massawinterverblijfplaatsen van de gewone dwergvleermuis, kraamverblijfplaatsen van minder algemene vleermuissoorten zoals laatvlieger, gewone grootoorvleermuis of meervleermuis of andere verblijfplaatsen van de meervleermuis aanwezig zijn. Om deze functies goed te mitigeren is soms maatwerk nodig.

De ecologisch deskundige zal tijdens het planningsproces met de aannemer allereerst nagaan of de betreffende (bijzondere) verblijfplaats behouden kan worden. Dit vanwege het grote belang voor de staat van instandhouding van de soort. Met een beperkte ontwerpaanpassing is dit vaak goed mogelijk. Daarbij is het dan wel van belang dat de verblijfplaats weer op tijd beschikbaar is voor de functie, dus bijvoorbeeld in het geval van een massawinterverblijf moet deze weer gereed zijn voor 1 augustus. Indien het in de huidige vorm niet mogelijk is om de (bijzondere) verblijfplaatsen te behouden, zal op dezelfde plek in de woning of het gebouw, of bij sloop ten behoeve van nieuwbouw op dezelfde locatie, een vergelijkbare voorziening moeten worden gerealiseerd en mogelijk nog enkele aanvullende voorzieningen (zie hiervoor tabellen 4a en 4b). De alternatieve voorziening dient qua omvang minimaal geschikt te zijn voor hetzelfde aantal vleermuizen als oorspronkelijk aangetroffen. Op locaties met huismuskolonies geldt dat struikvormers of hagen die ten behoeve van de werkzaamheden zijn verwijderd binnen een straal van 5 meter van een woning, ook weer binnen diezelfde afstand tot de woning moeten worden teruggeplant.

Indien aanvullende mitigatie nodig is binnen een project dat onder de generieke omgevingsvergunning valt, wordt dit opgenomen in het EWP. Wanneer de aanvullende mitigatie maatwerkvoorzieningen betreft voor zeer bijzondere verblijfsfuncties (bijvoorbeeld massawinterverblijfplaats, zie het volledige overzicht in tabel 4b), dan moet dat deel van het EWP als maatwerknotitie worden voorgelegd ter goedkeuring aan het bevoegd gezag (zie daarvoor paragraaf 9.3.1).

Tabel 4a. Aanvullende mitigatie, te treffen afhankelijk van onderzoekresultaten. Voor deze functies is het niet nodig om een maatwerknotitie ter goedkeuring voor te leggen aan het bevoegd gezag (bron: Handreiking generieke omgevingsvergunning voor flora- en fauna-activiteiten voor woningcorporaties, provincie Gelderland, versie oktober 2025).

Soort en functie	Grondgebonden woning > 5 m hoog	Appartementencomplex 3 tot 5 bouwlagen	Flat/ woontoren
Huismuskolonie ≥ 10 nesten binnen 50 m	Zelfde aantal nesten realiseren in woonblok of < 50 m van woonblok	Zelfde aantal per gebouw	-
Gierzwaluw-kolonie ≥ 5 nesten binnen 50 m	Zelfde aantal nesten in zelfde gevel/ dak	Zelfde aantal per gebouw	Minimaal 12 per gebouw of meer indien aantal hoger
Kraamverblijf gewone dwergvleermuis < 50 individuen	1 kraamkast in zelfde woning; 2e binnen < 200 m	2 per gebouw	3 per gebouw
Steenmarter	1 steenmarterkast op geschikte locatie	1 steenmarterkast op geschikte locatie	1 steenmarterkast op geschikte locatie
Spreeuw, huiszwaluw, boerenzwaluw, zwarte roodstaart	Zelfde aantal als in woning	Zelfde aantal als in gebouw	Zelfde aantal als in gebouw
(Massa)winterverblijf gewone dwergvleermuis*	-	Behouden en 1 extra alternatief of 2 geschikte alternatieven* in zelfde gebouw	Behouden + 1 extra alternatief of 3 geschikte alternatieven* in zelfde flat
Kraamverblijf gewone dwergvleermuis > 75 ex.* of kraamverblijf andere vleermuissoorten* of paarverblijf meervleermuis*	Verblijfplaats behouden en 1 extra kraamkast < 200 meter of minimaal 3 geschikte alternatieven* < 200 meter, waarvan 1 in zelfde woning	Verblijfplaats behouden en 1 extra kraamkast in complex of minimaal 3 geschikte alternatieven* < 200 meter, waarvan minimaal 2 in zelfde gebouw	Verblijfplaats behouden en 1 extra kraamkast in flat of minimaal 3 geschikte alternatieven* < 200 meter, waarvan minimaal 2 in zelfde flat
Spreeuw/ huiszwaluw (+boerenzwaluw/zwarte roodstaart) > 5 nesten binnen 50 m	Zelfde aantal als in woning	Zelfde aantal per gebouw	-

Tabel 4b. Aanvullende mitigatie (maatwerkvoorzieningen), te treffen afhankelijk van onderzoekresultaat. Tevens overzicht bijzondere verblijfsfuncties waarvoor goedkeuring maatwerknotitie door bevoegd gezag noodzakelijk is (zie daarover paragraaf 9.3.1; bron: Handreiking generieke omgevingsvergunning voor flora- en fauna-activiteiten voor woningcorporaties, provincie Gelderland, versie oktober 2025).

Soort en functie	Grondgebonden woning > 5 m hoog	Appartementencomplex 3 tot 5 bouwlagen	Flat/ woontoren
(Massa)winterverblijf gewone dwergvleermuis*	-	Behouden en 1 extra alternatief of 2 geschikte alternatieven* op dezelfde locatie	Behouden + 1 extra alternatief of 3 geschikte alternatieven* op dezelfde locatie
Kraamverblijf gewone dwergvleermuis ≥ 50 individuen*	Verblijfplaats behouden en 1 extra kraamkast < 200 meter of minimaal 3 geschikte alternatieven* < 200 meter,	Verblijfplaats behouden en 1 extra kraamkast in complex of minimaal 3 geschikte alternatieven* < 200 meter,	Verblijfplaats behouden en 1 extra kraamkast in flat of minimaal 3 geschikte alternatieven* < 200 meter,

	waarvan 1 op dezelfde locatie	waarvan minimaal 2 op dezelfde locatie	waarvan minimaal 2 op dezelfde locatie
Kraamverblijf van een andere vleermuissoort dan gewone dwergvleermuis*	Verblijfplaats behouden en 1 extra kraamkast < 200 meter of minimaal 3 geschikte alternatieven* < 200 meter, waarvan 1 op dezelfde locatie	Verblijfplaats behouden en 1 extra kraamkast in complex of minimaal 3 geschikte alternatieven* < 200 meter, waarvan minimaal 2 op dezelfde locatie	Verblijfplaats behouden en 1 extra kraamkast in flat of minimaal 3 geschikte alternatieven* < 200 meter, waarvan minimaal 2 op dezelfde locatie
Verblijfplaats meervleermuis*	Verblijfplaats behouden en 1 extra voorziening < 200 meter of minimaal 3 geschikte alternatieven* < 200 meter, waarvan 1 in dezelfde woning	Verblijfplaats behouden en 1 extra kraamkast in complex of minimaal 3 geschikte alternatieven* < 200 meter, waarvan minimaal 2 in dezelfde gebouw	Verblijfplaats behouden en 1 extra kraamkast in flat of minimaal 3 geschikte alternatieven* < 200 meter, waarvan minimaal 2 in dezelfde flat

* Betreft een maatwerkvoorziening die eerst ter goedkeuring aan het bevoegd gezag moet worden voorgelegd. Zie daarvoor paragraaf 9.3.1.

Let op, in het geval van nieuwbouw na sloop op dezelfde locatie zijn alternatieve oplossingen zoals het geschikt maken van ruimte onder het dak of in de spouw het uitgangspunt (zie paragraaf 9.6).

Maatwerk kolonie gierzwaluwen

Bij kolonies van gierzwaluwen (5 nesten of meer binnen een straal van 50 meter, zie tabel 4a) moet er buiten de broedperiode worden gewerkt. De nestplaatsen blijven daarbij behouden, of er worden binnen 1 meter van de oorspronkelijke nestplaatsen alternatieve voorzieningen gerealiseerd. Als een deel van de 5 nestplaatsen zich niet in de projectwoningen zelf bevindt, maar wel binnen een straal van 50 meter daarvan, moet die locatie als kolonie worden geregistreerd en behandeld. In dat geval hoeft alleen gecompenseerd te worden voor het aandeel in de projectwoningen. Wanneer het niet mogelijk is om buiten de broedperiode te werken – bijvoorbeeld bij sloop –, moet een volledige broedperiode voorafgaand aan het jaar van de ingreep tijdelijke mitigatie zijn geplaatst. Zie daarover ook paragraaf 9.1.

9.3.1 Maatwerknotitie

Indien de aanvullende mitigatie maatwerk voor bijvoorbeeld massawinterverblijfplaatsen of andere kwetsbare functies betreft (zie het overzicht in tabel 4b), dan dient dat deel van het EWP middels een maatwerknotitie apart ter goedkeuring aan bevoegd gezag te worden overgelegd. De maatwerknotitie wordt binnen 8 weken na ontvangst beoordeeld, waarna door het bevoegd gezag een goedkeuringsbesluit wordt genomen en gepubliceerd in het Provinciaal Blad. Naar aanleiding van dat goedkeuringsbesluit kunnen belanghebbenden indien nodig bezwaar maken binnen 6 weken na de publicatiedatum van het besluit. De bezwaarfase dient afgewacht te worden voordat de werkzaamheden mogen aanvangen. Het is daarom belangrijk om een maatwerknotitie tijdig in te dienen, zodat eventuele aanpassingen nog in de planning kunnen worden meegenomen. Er kunnen in deze situatie namelijk aanvullende voorschriften voor de uitvoering worden opgelegd.

Houd er rekening mee dat voor kwetsbare functies, aanvullend onderzoek, een lange gewenningsperiode en monitoring van de compensatie en mitigatie nodig is.

Aanvullend onderzoek: Binnen een zone van 200 meter rondom de verblijffunctie (categorie 4b) moet aanvullend onderzoek naar mogelijke satellietverblijfplaatsen worden uitgevoerd. Dit kan afhankelijk van de tijd van het jaar met 2 extra onderzoekronden met batdetector en warmtebeeldcamera of met e-DNA.

Gewenningsperiode: Indien de functie op de locatie grotendeels behouden kan worden, maar er wel werkzaamheden of aanpassingen plaatsvinden, betekent dit in ieder geval een gewenningsperiode van een volledige functionele periode van een aantal vooraf in te richten compensaties. Indien de functie ook daadwerkelijk wordt vernield en volledig elders gecompenseerd moet worden, kunnen aanzienlijk langere gewenningsperiodes nodig zijn (> 3 jaar).

Monitoring: Behalve het monitoren van de functionaliteit kan het ook nodig zijn het microklimaat van de bestaande verblijfsfunctie en de compensatie, zowel voor de ingreep als na de ingreep te monitoren (zie ook hoofdstuk 11) houd hier met de planning rekening mee.

Een maatwerknootitie (ter beoordeling voor het bevoegd gezag, en als onderdeel van het EWP) moet in ieder geval de volgende gegevens bevatten om hem (tijdig) te kunnen beoordelen:

- Locatie van de verblijfplaats waarvoor maatwerk noodzakelijk is op een plattegrond.
- Geplande periode van uitvoering werkzaamheden.
- Ecologische onderbouwing moment van ongeschikt maken en gewenningsperiode mitigatie/compensatie.
- Werkmethode en moment waarop verblijfplaats weer functioneel kan zijn.
- Indien van toepassing: onderbouwing waarom verblijfplaats niet behouden kan blijven (overeenkomstig belang?).
- Locatie van de te realiseren alternatieve verblijfplaats, waar mogelijk op dezelfde plaats, met afhankelijk van de functie, alternatieven binnen een straal van 200 meter (zie tabel 4b).
- Dwarsdoorsneden en/of bouwtekening van alternatieve verblijfplaatsen.
- Monitoringsplan

9.4 Uitvoering

9.4.1 Producten

Voor de verschillende mogelijkheden van standaard en aanvullende mitigatie verwijzen wij u wat betreft de plaatsing ervan naar de richtlijnen in de kennisdocumenten van BIJ12, voor voorbeelden naar (bewezen) effectieve maatregelen verwijzen we naar de website van de Nationale Kennisbank Natuurinclusief Bouwen (<https://www.nknbn.nl/>) en naar de aanwijzingen in bijlage 4. De voorschriften en percentages, zoals genoemd in deze handreiking, waarvoor de maatregelen mogen worden toegepast, zijn daarbij leidend. Een ecologisch deskundige adviseert de woningcorporatie hierbij.

Let op: voor vleermuizen geldt dat maatwerkvoorzieningen in boeiboorden, gevelbetimmeringen, overstek, schoorsteen- of goetombouw met voorzieningen maximaal 25 procent van de standaard mitigatie mogen uitmaken. Dit omdat deze voorzieningen niet voldoende gebufferd zijn als winterverblijf. Daarvoor dienen de kasten volledig te zijn ingebouwd. Voor de dikte van een baksteen kunnen dan buiten de isolatieschil nog tweelaags kasten worden ingebouwd, weggewerkt achter metselwerk, en binnen de isolatieschil is dan een invliegsteen nodig. Indien uit monitoring blijkt dat bepaalde voorzieningen goed functioneren voor de nodige verblijfsfunctie, kan na overleg met het bevoegd gezag opgeschaald worden. Alternatieve voorzieningen conform tabel 5 (zie paragraaf 9.4.3), in dan wel achter het metselwerk, mogen voor 100 procent van de voor de standaard mitigatie worden ingezet. Dit omdat deze voorzieningen wel voldoende gebufferd zijn als winterverblijf.

Voor gierzwaluwen mag het percentage voorzieningen dat in overstekken of ombouwen wordt aangebracht hoger liggen (tot 75 procent), mits aan de juiste maatvoeringen (zie bijlage 4) en

spreiding wordt voldaan. Bij huismussen zal vaker worden ingezet op het hogerop plaatsen van vogelschroot tot minstens boven de 2e dakpan (of het volledig weglaten van vogelschroot). De dakzijden die volledig op het zuiden geëxponeerd zijn mogen niet voor nestvoorzieningen geschikt worden gemaakt, omdat deze in een hete zomer te warm kunnen worden.

Het als standaard mitigatie hogerop plaatsen (of volledig weglaten) van vogelschroot voor de huismus en openlaten van de spouwruimte door deze niet of slechts gedeeltelijk te isoleren, is vooralsnog voor 100 procent toegestaan, mits voldoende spreiding gehandhaafd blijft binnen de verschillende deelgebieden en er aan de maatvoeringen en randvoorwaarden zoals genoemd in bijlage 4 en het kennisdocument van BIJ12 voldaan kan worden.

Zie paragraaf 9.4.3 en tabel 5 voor omrekenfactoren van standaard en aanvullende mitigatie naar alternatieve voorzieningen. Innovatieve of experimentele mitigatievoorzieningen die nog niet of onvoldoende bewezen zijn (= niet als bewezen opgenomen in de Nationale Kennisbank Natuurinclusief Bouwen (<https://www.nknbn.nl>)), mogen maximaal 25 procent van de mitigatietaakstelling per deelgebied en soort uitmaken. Voor deze voorzieningen geldt tevens een monitoringsverplichting, die in overleg met het bevoegd gezag wordt vastgesteld.

9.4.2 Spreiding en plaatsing

De standaard mitigatie moet voldoende verspreid worden over het deelgebied, of onderbouwd geconcentreerd worden op kansrijke locaties binnen (of in de directe omgeving van) het deelgebied. Als richtlijn kan worden aangehouden dat in elk kwadrant van een deelgebied, dus ongeveer 2,5 hectare van de 10 hectare, voor elke soortgroep voorzieningen aanwezig zijn. Binnen een kwadrant mogen deze voorzieningen wel geclusterd worden op kansrijke of praktische plaatsen. De plaatsing van voorzieningen moet, waar van toepassing, voldoen aan de richtlijnen uit de kennisdocumenten van BIJ12. Dit geldt ook voor de gemiddelde afstanden van de standaard mitigatie tot de “potentiële” verblijfplaatsen (< 200 meter). De ecologisch deskundige ziet hierop toe.

9.4.3 Alternatieve oplossingen en maatvoering

Het aanbrengen van speciale prefab inbouwkasten als mitigatie biedt verschillende voordelen. Zo zijn vleermuiskasten vaak zelfreinigend, gemaakt van diervriendelijk materialen en afgestemd op de specifieke soort qua maatvoeringen. Een ander voordeel is dat hun doel en functie bij plaatsing in een gebouw onmiskenbaar zijn, waardoor ze minder snel (onbedoeld) onklaar worden gemaakt. Het nadeel van het aanbrengen van prefab inbouwkasten als mitigatie is dat de oppervlaktes en inhoud vaak beperkt zijn en daardoor niet ingezet kunnen worden voor alle functies en alle soorten. Het inbouwen is daarbij relatief duur en zorgt soms ook voor koudebruggen.

In plaats daarvan kan ook gekozen worden om grotere delen van een woning of gebouw weer toegankelijk te maken voor gebouwbewonende soorten. Bijvoorbeeld door vogelschroot hogerop te plaatsen (of volledig weg te laten), door delen van de spouw niet op te vullen maar aan de binnenzijde van de woning te isoleren of een dunnere isolatieplaat met een hogere isolatiewaarde te plaatsen, kunnen er ook geschikte “natuurlijke” verblijfplaatsen gerealiseerd worden. Voor de open spouwruimte moet dan wel een invliegsteen ingebouwd worden. Ook kan een extra schil tegen een kopgevel worden gemetseld of bevestigd, waardoor er een volledig nieuwe spouw wordt gerealiseerd.

Bij het toepassen van dit soort alternatieve oplossingen moet met een aantal randvoorwaarden rekening worden gehouden. Deze zijn verwoord in bijlage 4.

In tabel 5 worden de omrekenfactoren gegeven waarmee de standaard mitigatie (uit tabel 3 in paragraaf 9.2) en de aanvullende mitigatie (uit tabellen 4a en 4b in paragraaf 9.3) omgezet kunnen worden in alternatieve voorzieningen.

Let op, in het geval van nieuwbouw na sloop is een omrekening naar de alternatieve voorzieningen uit tabel 5 het uitgangspunt voor de standaard en aanvullende mitigatie, aangezien dit veel meer potentiële verblijfsruimte oplevert. Zie daarvoor ook paragraaf 9.6.

Tabel 5. Omrekenfactor standaard (tabel 3) en aanvullende mitigatie (tabellen 4a en 4b) naar alternatieve oplossingen. De aanvullende mitigatie wordt meegenomen in het monitoringsplan.

Soort en functie	Eenheid standaard inbouwvoorziening	m1 (strekende) of m ² (vierkante meter)
Huismus standaard (tabel 3)	Per 2 te realiseren nestplaatsen	Hogerop plaatsen van vogelschroot, minstens boven 2e dakpan aan minimaal 1 dakzijde (5-7 m ¹) van een woning. Niet aan zuidzijde! Toegang minimale doorsnede 3,5 centimeter, hoogte onder dak minimaal 8 centimeter. Of vogelschroot volledig weglaten.
Huismus (10+) aanvullend* (tabel 4a)	Per locatie van 1 te compenseren kolonie	Per kolonie bij minimaal 5 woningen hogerop plaatsen van vogelschroot, minstens boven 2e dakpan aan minimaal 1 dakzijde. (5-7 m ¹). Of bij 3 woningen aan 2 zijden. Niet aan zuidzijde. Of vogelschroot volledig weglaten.
Gierzwaluw standaard (tabel 3)	1 voorziening per te realiseren nestplaats	Inbouwkasten in overstek integreren, dan minimaal 5 per kopgevel. Of over volledige kopgevel geschikte broedruimten realiseren achter de kantpannen, dit telt voor maximaal 5 voorzieningen per kopgevel. Toegang minimaal 30 bij 65 millimeter.
Gierzwaluw (≥ 5) aanvullend* (tabel 4a)	Per kolonie zelfde aantal nestplaatsen realiseren als er zijn aangetroffen	Zelfde maximale aantallen als standaard hierboven.
Zomerverblijf vleermuis standaard (tabel 3)	Per 4 te realiseren verblijfplaatsen	1 topgevel van minimaal 5 m ² ongeïsoleerd. Invliegstenen plaatsen.
	Per 10 te realiseren verblijfplaatsen + 1 kraam	1 topgevel van minimaal 15 m ² ongeïsoleerd (< 150 m). Invliegstenen plaatsen.
	Per 20 te realiseren verblijfplaatsen + 2 kraam	1 volledige kopgevel ongeïsoleerd (< 150 m). Invliegstenen plaatsen.
Kraamverblijf standaard (tabel 3)	Per 1 te realiseren kraamverblijf	1 topgevel van minimaal 5 m ² ongeïsoleerd (< 150 m) Invliegstenen plaatsen.
	Per 2 te realiseren kraamverblijf	1 topgevel van minimaal 15 m ² ongeïsoleerd (< 150 m) Invliegstenen plaatsen.
Kraamverblijf (≥ 50 individuen gewone dwergvleermuis) aanvullend* (tabel 4b)	Per te realiseren kraamverblijf (≥ 50 individuen)	1 topgevel van minimaal 15 m ² ongeïsoleerd (< 150 meter). Invliegstenen plaatsen.
	Per 2 te realiseren kraamverblijven (≥ 50 individuen)	2 topgevels van minimaal 15 m ² ongeïsoleerd of 1 volledige kopgevel ongeïsoleerd (< 150 meter). Invliegstenen plaatsen.
Massawinterverblijf standaard en aanvullend* (tabel 4b)	Per te realiseren massawinterverblijf	Minimaal 1 volledig spouwvlak ongeïsoleerd (> 25 m ²) toegang > 12 meter, bij voorkeur aan de noordzijde of doorlopend in hoek: noordoost of noordwest. Invliegstenen plaatsen.
Grootoorvleermuis* kraamverblijf (tabel 4b)	Per te realiseren kraamverblijfplaats	Maatwerk zolder > 5 m ³ of bij vrije spouwruijme (spouw minimaal 7 centimeter diep en > 5 m ²). Invliegstenen plaatsen.
Laatvlieger* kraamverblijf (tabel 4b)	Per te realiseren kraamverblijfplaats	Maatwerk 1 topgevel van minimaal 15 m ² ongeïsoleerd met doorlopende verbinding met dakbeschot. Diepte spouw > 3 centimeter. Invliegstenen plaatsen.

Meervleermuis* kraamverblijf (tabel 4b)	Per te realiseren (extra) kraamverblijfplaats. Voor de verblijfplaats zelf wordt ingezet op behoud.	Maatwerk 2 topgevels van minimaal 15 m ² ongeïsoleerd. Diepte spouw > 3,5 centimeter. Invliegstenen plaatsen.
-----------------------------------------------	--------------------------------------------------------------------------------------------------------------------	--------------------------------------------------------------------------------------------------------------------------

** Dit betreffen richtlijnen voor alternatieve oplossingen voor de aanvullende compensatie. Behoud en compensatie van de oorspronkelijke verblijfplaats wordt beoordeeld middels de maatwerknotitie.*

9.5 Samenwerking woningcorporatie en gemeente onder een SMP

Indien een gemeente waarin de woningcorporatie een deel van haar een woningbezit heeft liggen een eigen SMP heeft en hiervoor een gebiedsvergunning heeft gekregen, is samenwerking op de onderdelen onderzoek, mitigatie/compensatie en monitoring mogelijk. Ieder behoudt daarbij wel zijn eigen vergunning, registratieverplichting en verantwoordelijkheid.

9.5.1 Onderzoek en monitoring onder een SMP

Een woningcorporatie mag voor wat betreft de onderzoekinspanning deelnemen aan de nulmeting en monitoring voor de SMP van een gemeente. Zij betaalt daarvoor dan een evenredig deel van de gemaakte onderzoekskosten. De mitigatieopgave van de woningcorporatie voor de standaard voorzieningen blijven gelijk conform haar eigen generieke omgevingsvergunning (zie daarvoor paragraaf 9.5.2). Voor de aanvullende mitigatie en het maatwerk mag ze gebruik maken van de onderzoeksresultaten van de nulmeting van de gemeente, maar pas dan als de gemeente een definitieve gebiedsvergunning voor het SMP heeft verkregen. Op dat moment hoeft de woningcorporatie voor die gemeente (of dat stadsdeel waarvoor het SMP van toepassing is) geen onderzoek conform haar eigen generieke vergunning meer uit te voeren. Wel is zij dan verplicht deel te nemen aan de monitoring van de gemeente. Totdat er een definitieve vergunning voor een SMP is, is de woningcorporatie gehouden aan haar eigen onderzoekinspanning conform de generieke omgevingsvergunning.

9.5.2 Mitigatie onder een SMP

De mitigatieopgave voor de standaard voorzieningen blijft voor de woningcorporatie gelijk conform de generieke omgevingsvergunning. Wel kan voor de mitigatieopgave samenwerking en uitwisseling plaatsvinden met de mitigatieopgave die voor de gemeente is vastgesteld in de gebiedsvergunning voor het SMP, meestal op basis van een mitigatieplan. Zo kan de benodigde standaard mitigatie van een woningcorporatie voor een deel aangebracht worden in bijvoorbeeld een schoolgebouw in de wijk. Andersom kan de woningcorporatie ook mitigatieverplichtingen van particulieren die onder het SMP vallen overnemen. De mitigatieverplichting moet voor beide partijen per saldo wel gelijk blijven. De uitwisseling wordt jaarlijks schriftelijk vastgelegd en moet door beide partijen en de ecologisch deskundige ondertekend worden. Samenwerking en uitwisselingen voor onderzoek en de mitigatieverplichting (salderingsboekhouding) moet in met het jaaroverzicht naar de provincie worden meegestuurd of hier duidelijk in opgenomen zijn. Ook uit de andere registratiesystemen en overzichtskaarten in de GIS-omgeving moet duidelijk worden waarin de samenwerking heeft plaatsgevonden. Op verzoek kunnen zowel de provincie als de vergunninghouders hierover een overleg initiëren. Voor de aanvullende mitigatie en het maatwerk mag de woningcorporatie de onderzoeksresultaten van de nulmeting en monitoring als uitgangspunt nemen. De hieruit volgende mitigatieopgave en procedure van het maatwerk blijven verder gelijk aan dat wat daarover is opgenomen in de generieke omgevingsvergunning. Voor gebruikmaking van de onderzoeksresultaten van de nulmeting die ten behoeve van het SMP is uitgevoerd geldt dat dit pas mogelijk is als de

gemeente een definitieve gebiedsvergunning voor het SMP heeft verkregen. Vóór die tijd dienen projecten van de woningcorporatie te worden uitgevoerd conform de onderzoekinspanning van de eigen generieke vergunning en de daaruit volgende onderzoekresultaten.

9.6 Mitigatie bij sloop en nieuwbouw

In geval van sloop en nieuwbouw op dezelfde locatie dienen bouwinclusieve oplossingen conform tabel 5 het uitgangspunt te zijn, zoals voor vleermuizen het openlaten van (delen van) de spouw en daarbij waar mogelijk ook een verbinding met de ruimte onder het dak, en voor huismus en gierzwaluw het geschikt en toegankelijk maken van (een deel van) het dak of de dakrand. De omrekenfactoren per standaard te compenseren verblijfplaats en aanvullende mitigatie zijn weergegeven in tabel 5.

10 Registratiesysteem

Het registratiesysteem onder een generieke omgevingsvergunning bestaat uit verschillende onderdelen en rapportages. Ten behoeve van controle door het bevoegd gezag zijn er 3 schaalniveaus te onderscheiden waarop de projecten inzichtelijk gemaakt moeten kunnen worden (zie ook voorschriften 11 en 15 tot en met 18 in bijlage 1).

1. De algemene projectregistratie in GIS waarin alle deelgebieden die vallen onder de generieke omgevingsvergunning van de woningcorporatie zijn opgenomen en waarin een overzicht van het tot dan toe gerealiseerde deel van het onderzoek en de mitigatieboekhouding is terug te vinden.
2. De specifieke projectregistratie. Dit is de registratie per deelgebied met daarin de adressen van het woningbezit, de planning en werkzaamheden van het project (wanneer bekend), het ecologisch onderzoek met onderzoekresultaten en effectbeoordeling (wanneer uitgevoerd) en de uitwerking van het EWP voor de uitvoering (wanneer gepland).
3. Op de uitvoeringslocatie moet altijd een analoge of digitale kopie van de omgevingsvergunning en het EWP aanwezig zijn, en een aftekenlijst en natuurvrijverklaring. Het logboek met foto's (zie voorschrift 16 in bijlage 1) mag digitaal bijgehouden worden, maar moet op verzoek van toezicht of handhaving direct getoond kunnen worden.

Oosterpoort heeft momenteel een opzet voor een dergelijk systeem. De aankomende periode wordt gebruikt om het systeem verder uit te werken.

10.1 Algemene projectregistratie

Het streven is dat er per woningcorporatie een centrale GIS-omgeving wordt opgezet, waarin alle gegevens door alle stakeholders in te voeren en op te vragen zijn. Op het moment dat deze centrale GIS-omgeving (nog) niet functioneel is, worden de registraties per e-mail (Excel-bestand op basis van het BAG) gestuurd naar het bevoegd gezag.

De algemene projectregistratie moet bestaan uit een duidelijk overzicht op kaart met daarop aangegeven:

- het woningbezit van de corporatie en de directe omgeving;
- de deelgebieden, de straatnamen met huisnummers en de individuele projectwoningen;
- de woningen of gebouwen moeten een registratienummer hebben die terug te vinden is in de mitigatieboekhouding en de specifieke projectregistratie per deelgebied.

Aan de algemene projectregistratie wordt een jaarplanning voor het onderzoek en de uitvoering van de werkzaamheden voor het komende jaar gekoppeld. Dit wordt eenmaal per jaar (uiterlijk voor 1 februari van het kalenderjaar waarin de uitvoering gepland staat) met het bevoegd gezag gedeeld. Later worden hieraan de onderzoekresultaten en de standaard voorzieningen (en indien van toepassing de aanvullende (maatwerk)voorzieningen) met een aparte layer toegevoegd. Op basis van het registratienummer (kenmerk woning) moet duidelijk zijn waar (locatie) en welke (type) standaard mitigatie voor die woning is gerealiseerd en - indien van toepassing - waar en hoe de aanvullende (maatwerk)voorzieningen op grond van de onderzoekresultaten voor die woning worden getroffen. In een digitaal registratiesysteem moet het actuele bestand met de adressen en huisnummers waar werkzaamheden gepland of in uitvoering zijn, voor toezicht en handhaving altijd direct opvraagbaar zijn.

10.2 Specifieke registratie (per project(deel)gebied)

De onderzoeken worden ingepland en uitgevoerd per deelgebied. Na het onderzoek per deelgebied wordt een rapportage opgesteld met daarin de onderzochte soorten, de datums en tijden van de verschillende onderzoeken, de veldomstandigheden, aantal onderzoekers en hun namen, de aangetroffen soorten en functies en de locaties van deze functies. Tevens worden per deelgebied de onderzoekresultaten in NDFF (alleen verblijfplaatsen) en de GIS-omgeving (verblijfplaatsen en essentiële functies) ingevoerd.

Op basis van de onderzoeksresultaten, de uit te voeren werkzaamheden, effectbeoordeling en mitigatietaakstelling (standaard en aanvullend) worden, in overleg met de ecologisch deskundige en de aannemer, de ecologische werkprotocollen (EWP) per project opgesteld. In het EWP staat in ieder geval een beschrijving van de resultaten van het onderzoek, een gemotiveerde alternatievenafweging (dus indien verblijfplaats niet behouden kan worden moet dit worden onderbouwd), hoe en wanneer ongeschikt wordt gemaakt, onder welke ecologische randvoorwaarden de werkzaamheden moeten worden uitgevoerd, en waar, hoeveel en welke voorzieningen moeten worden aangebracht. In een bijlage bij het EWP wordt verslag gedaan van de omstandigheden waaronder het onderzoek is uitgevoerd (zie paragraaf 5.5).

Per deelgebied worden de locaties van de aangebrachte standaard mitigatie en aanvullende mitigatie en/of maatwerkvoorzieningen die zijn gekoppeld aan de registratienummers van de projectwoningen waarvoor zij zijn aangebracht (via "tables and attribute") in de GIS-omgeving gezet. Het type van de standaard mitigatie, aanvullende mitigatie/soort maatwerkvoorzieningen wordt vermeld in een legenda. De maatwerkvoorzieningen krijgen op basis van een kenmerk een uitwerking in een aparte bijlage of verwijzing naar de maatwerknotitie die via een goedkeuringsbesluit al is beoordeeld.

Indien het digitale registratiesysteem/GIS-applicatie (nog) niet beschikbaar is, worden de locaties van de mitigerende maatregelen op kaart gezet en toegestuurd naar het bevoegd gezag.

10.3 Administratie tijdens uitvoering project

Op de projectlocatie is altijd een analoge of digitale kopie van de omgevingsvergunning en het EWP aanwezig met de contactgegevens en telefoonnummer van de ecologisch begeleider van het project. Voor controle door de toezichthouder of handhaver is op ieder gewenst moment een (digitaal) logboek met foto's beschikbaar.

Daarnaast bevindt zich op de uitvoeringslocatie een formulier voor de natuurvrijverklaring en een aftekenlijst voor de ecologische begeleiding (zie ook voorschrift 16 in bijlage 1). De stappen uit het EWP en controlebezoeken van de ecologisch begeleider, bevindingen, afwijkingen van het uitvoeringsplan of calamiteiten worden afgetekend op de lijst die altijd op de uitvoeringslocatie aanwezig is. De natuurvrijverklaring (akkoord op correct ongeschikt maken) wordt na de benodigde nacontrole(s) door de ecologisch begeleider ingevuld en getekend vóór de start van het project (werkzaamheden). De aftekenlijst voor controles en het formulier natuurvrijverklaring is bij voorkeur analoog op de uitvoeringslocatie aanwezig, maar mag eventueel ook door de ecologisch deskundige digitaal met de uitvoerder gedeeld worden door het formulier na elke controle/aftekenmoment te scannen (of fotograferen) en die scan (foto) per e-mail naar de uitvoerder te sturen. Een kopie van de e-mail(s) waarmee het gescande formulier naar de uitvoerder wordt gestuurd, waarop datum en tijd van verzending van de e-mail(s) zichtbaar zijn, moet dan worden toegevoegd aan het logboek. De afgetekende lijst en het ondertekende natuurvrijverklaringsformulier moeten vóór aanvang van de werkzaamheden (analoog, of digitaal via e-mail) in bezit zijn van de uitvoerder op de uitvoeringslocatie.

Het logboek waarin door de ecologisch deskundige foto's van de werkzaamheden en de geplaatste voorzieningen worden opgenomen, en eventuele afwijkingen van het EWP worden gemotiveerd, mag digitaal worden bijgehouden, maar moet bij een controle direct aan het bevoegd gezag kunnen worden getoond.

Alle werknemers aanwezig op de uitvoeringslocatie moeten op de hoogte zijn van het doel en de strekking van het EWP en van de consequenties die dit heeft voor de uitvoering van de werkzaamheden.

11 Monitoring

De werkwijze die in deze handreiking wordt beschreven gaat uit van een algemene geschiktheid van de gebouwen voor gebouwbewonende soorten. Deze aanname wordt getoetst door kort voor de uitvoering per deelgebied onderzoek te doen naar de aanwezigheid van (de belangrijkste) verblijfplaatsen en het creëren van een veelvoud aan nieuwe voorzieningen. Voor veel van deze nieuwe voorzieningen zijn veelal alleen anekdotisch of op basis van expert judgement gegevens beschikbaar over de functionaliteit. Wetenschappelijk onderzoek is er nog weinig. De monitoring zal zich daarom richten op de functionaliteit van de aangebrachte mitigatie en het (succesvol) behoud van de bestaande verblijfplaatsen. Ook de functionaliteit van innovatieve voorzieningen kunnen daarbij worden gemonitord. Dit zal uiteindelijk bijdragen aan een betere ecologische kennis voor de soortbescherming.

Direct na de werkzaamheden kan de effectiviteit van de maatregelen nog niet worden vastgesteld enkel op de aanwezigheid van soorten en de aantallen. De soorten zullen zich na het natuurvrij maken immers eerst buiten het projectgebied vestigen en het kan een aantal jaar duren voordat de nieuwe voorzieningen gevonden worden. Het is daarom zinvol de monitoring een aantal jaren te herhalen. De monitoring start 2 jaar na de afronding van een project en wordt vervolgens nog 2 keer herhaald met de interval zoals hieronder beschreven onder de punten 1 tot en met 4.

Bij de monitoring kunnen verschillende hulpmiddelen worden ingezet, zoals een batdetector, verrekijker, endoscoop en/of warmtebeeldcamera. Daarnaast kunnen, in overleg met provincie Gelderland, andere onderzoeksmethodieken een zinvolle aanvulling zijn. Denk aan e-DNA, permanente opnamekastjes, dataloggers, temperatuurloggers, bat tracker, et cetera.

Voor de generieke omgevingsvergunning zal na het eerste jaar in overleg met de woningcorporatie een definitief monitoringsplan worden opgesteld (zie voorschriften in bijlage 1). Hierbij kan gedacht worden aan de volgende monitoringsinspanning:

1. Voor huismussen en vleermuizen tweejaarlijks monitoren van 10 procent van de aangebrachte mitigatie; standaard voorzieningen en alternatieve voorzieningen die als standaard mitigatie zijn aangebracht (bijvoorbeeld open spouwruimte) die representatief zijn voor het type mitigatie dat is aangebracht.
2. Voor gierzwaluwen driejaarlijks monitoren van 10 procent van de aangebrachte mitigatie (standaard voorzieningen en maatwerk dat als standaard is aangebracht) die representatief is voor het type mitigatie dat is aangebracht.
3. Tweejaarlijks monitoren van alle aanvullend aangebrachte mitigatie/compensatie (behoud, prefab of maatwerkvoorzieningen) op locaties van kolonieplaatsen, kraamverblijfplaatsen (van minstens 50 gewone dwergvleermuizen) en massawinterverblijfplaatsen op grond van de onderzoeksresultaten (conform tabellen 4a en 4b).
4. Op een voor de soortgroep geschikt moment (zie daarvoor hoofdstuk 5) eenmaal na 2 jaar, eenmaal na 5 jaar en eenmaal na 8 jaar na de uitvoering van de sloop of renovatie gericht op zoek gaan naar de aanwezigheid van de belangrijke functies (conform tabellen 4a en 4b) binnen het projectgebied of tot een straal van 200 meter daarbuiten.

Indien de gemeente waarbinnen het woningbezit van de woningcorporatie gelegen is inmiddels over een SMP beschikt, kan de woningcorporatie, in plaats van de monitoringsverplichting voortkomend uit de generieke omgevingsvergunning, ook aansluiten bij de monitoring die plaatsvindt in het kader van het SMP. Hiervoor is dan wel afstemming nodig met Provincie Gelderland en de betreffende gemeente.

Let op, nieuwe inzichten kunnen leiden tot aanpassingen van het monitoringsplan. Het bevoegd gezag zal in gesprek gaan met de woningcorporatie en de begeleidend ecologisch deskundige als er

aanleiding of behoefte is om het monitoringsplan vanwege bestaande kennislaten of nieuwe inzichten aan te passen.

11.1 Monitoring bij maatwerkvoorzieningen en compensatie functies met goedkeuringsbesluit (tabel 4b)

Voor de kwetsbare functies waarvoor een maatwerknotitie en goedkeuringsbesluit nodig is op grond van tabel 4b, is aanvullende monitoring verplicht, dit moet onderdeel uit maken van de maatwerknotitie. Bij het behoud van een kwetsbare functie, waarbij werkzaamheden plaatsvinden aan de woning, is ook compensatie nodig. De compensatie van de functie dient minimaal een jaar tegelijkertijd met de (ongestoorde) oorspronkelijke verblijfplaats aanwezig te zijn.

Let op! In die gevallen waarbij behoud absoluut niet mogelijk is zal rekening moeten worden gehouden met een langere gewenningsperiode.

Voor de monitoring zal allereerst het gebruik van de (behouden) verblijfplaats en benodigde compensaties moeten worden gemonitord. Daarnaast zal voorafgaand aan de werkzaamheden, minimaal voor 1 jaar met behulp van temperatuurloggers het microklimaat van de ongestoorde functie en synchroon hieraan de compensaties gemonitord moeten worden. Na de ingreep dient dit nog twee jaar uitgevoerd te worden. Zodoende kan het microklimaat voor en na de ingreep met elkaar vergeleken worden en kan gekeken worden of met de compensatie vergelijkbare resultaten worden gehaald.

12 Juridische onderbouwing

Voordat het bevoegd gezag een omgevingsvergunning kan afgeven voor een flora- en fauna-activiteit zoals bedoeld in artikel 11.37 lid 1, 11.46 lid 1 of 11.54 lid 1 van het Bal, moet op grond van artikel 8.74j, 8.74k en 8.74l van het Besluit kwaliteit leefomgeving (hierna: Bkl) minimaal aan de volgende 3 randvoorwaarden voldaan zijn:

1. Er bestaat geen andere bevredigende oplossing;
2. De activiteit is nodig in het belang van een voor de soortgroep in artikel 8.74 van het Bkl genoemde belang;
3. De activiteiten leidt niet tot een verslechtering van de staat van instandhouding van de soort, of de activiteit doet geen afbreuk aan het streven om de populaties van de betrokken soort in hun natuurlijke verspreidingsgebied in een gunstige staat van instandhouding te laten voortbestaan.

Deze randvoorwaarden worden hieronder breder toegelicht.

12.1 Geen andere bevredigende oplossing

De initiatiefnemer moet vooraf nagaan of er geen (redelijk) alternatief bestaat voor de activiteit waarbij een overtreding op beschermde soorten plaatsvindt. Bij deze afweging van alternatieven dient op 3 onderdelen te worden getoetst:

- a) de locatie waar de activiteit plaatsvindt;
- b) de periode waarin de activiteit plaatsvindt;
- c) de manier waarop de activiteit plaatsvindt (werkmethode).

Indien op een van deze 3 onderdelen een reëel alternatief mogelijk is waarbij geen of minder effecten op de beschermde soorten te verwachten zijn, dient dit te worden doorgevoerd voordat een omgevingsvergunning kan worden afgegeven. Wat als reëel of redelijk beschouwd mag worden is bijvoorbeeld afhankelijk van de verhouding tussen kosten en de omvang van het project, en de praktische uitvoerbaarheid.

a) Andere locatie

De woningcorporaties verrichten noodzakelijk (klein en groot) onderhoud aan de woningen die zij beheren. In het kader van bouwtechnische en/of energetische doelstellingen en verplichtingen (Energieakkoord en Klimaatakkoord) worden ook veel van deze woningen de komende jaren gerenoveerd en in sommige gevallen zelfs gesloopt en herbouwd. Deze werkzaamheden kunnen niet op een andere locatie worden uitgevoerd, omdat ze betrekking hebben op bestaande woningen en gebouwen en daarmee locatiegebonden zijn. Het niet tijdig onderhouden, renoveren of vernieuwen van bestaande woningen leidt tot een bedreiging van de volksgezondheid, (sociaal) verval en kapitaalvernietiging.

b) Andere periode

De werkzaamheden voor groot onderhoud of renovatie zijn omvangrijk en nemen daarom vaak langere perioden (3 tot 9 maanden) in beslag. Bij sloop en nieuwbouw is dit uiteraard nog langer. Gezien de grote opgave en tijdsdruk die volgt vanuit het Energieakkoord, het tekort aan arbeidskrachten en het gebrek aan alternatieve werkzaamheden in minder geschikte perioden, is het niet altijd te voorkomen dat er zoveel mogelijk jaarrond en dus ook in kwetsbare periodes van gebouwbewonende soorten gewerkt moet worden. Daarbij is het efficiënter en voor de bewoners minder belastend om de werkzaamheden zoveel mogelijk tegelijkertijd of op zijn minst aansluitend uit te voeren.

De werkzaamheden worden in overleg met de ecologisch deskundige en de aannemer zodanig gepland dat er altijd ongeschikt gemaakt kan worden buiten de kwetsbare periodes van de verschillende gebouwbewonende soorten. Daardoor blijven de effecten op de soorten beperkt en wordt doden en verwonden in ieder geval voorkomen.

Bij grote huismus- of gierzwaluwkolonies, massawinterverblijfplaatsen of kraamverblijfplaatsen (conform tabellen 9.2a en 9.2b) dient de functionele periode van deze verblijfplaatsen te worden ontzien. Indien dit niet mogelijk is, moet dit voldoende aannemelijk gemaakt worden in het maatwerknotitie die ter goedkeuring wordt voorgelegd aan het bevoegd gezag.

c) **Andere werkmethode**

Als de werkzaamheden op een manier uitgevoerd kunnen worden waarbij geen verstoring plaatsvindt, heeft dit uiteraard de voorkeur. Bij de meeste bouwwerkzaamheden bestaat echter een risico op verstoring of het vernielen van verblijfplaatsen. Denk bijvoorbeeld aan onderhoud aan kozijnen waarbij (onbewust) gaten dichtgemaakt kunnen worden die toegang verschaffen tot een verblijfplaats. Behalve voor klein onderhoud moeten daarom voor de meeste werkzaamheden voorzorgsmaatregelen genomen worden om de woningen natuurvrij te maken. Ook het plaatsen van steigers kan in sommige gevallen een negatief effect hebben. Zodra een woning ongeschikt is gemaakt, is de gekozen werkmethode minder relevant. Wel is dan nog van belang hoe snel de woning weer geschikt gemaakt kan worden en of een verblijfplaats behouden kan blijven door een andere uitvoering te kiezen, bijvoorbeeld door aan de binnenzijde te isoleren zodat dak- of spouwruimte ongemoeid blijft.

Met het bovenstaande in acht genomen, kan de conclusie getrokken worden dat er geen andere bevredigende oplossingen zijn voor de uitvoering van de in hoofdstuk 3 genoemde activiteiten van de woningbouwcorporatie.

12.2 Geldend belang

Het (groot en klein) onderhoud en renovatie aan het woningbestand heeft als doel de woningen duurzaam te behouden voor de toekomst. Achterstallig onderhoud van woningen leidt tot kapitaalvernietiging en draagt op die manier niet bij aan een duurzame en meer circulaire economie. Op den duur zal het verval ook tot gevaarlijke situaties, ongezond binnenklimaat en slechte woonomstandigheden leiden. Dit kan een negatief effect hebben op de sociale leefomstandigheden van de bewoners.

Het grootschalig renoveren en energetisch opwaarderen, evenals het slopen van onrendabele verouderde woningen, is vaak nodig om aan de huidige kwaliteitseisen vanuit het Bouwbesluit of landelijke afspraken voor het Energieakkoord en Klimaatakkoord te kunnen voldoen. De woningen zijn nu vaak slecht geïsoleerd, zonder kwalitatief luchtverversingssysteem en er is sprake van vochtintrede via kozijnen, gevels en schoorstenen. Door de grote temperatuurverschillen, beperkte isolatie en te veel vocht in de woningen ontstaat condensatie en schimmelvorming, wat het binnenklimaat voor bewoners verslechterd. Wat weer slecht is voor de volksgezondheid. Ook wordt bij de renovaties het soms nog aanwezige asbest uit de woningen gehaald.

Het verduurzamen (isoleren) en onderhouden van bestaande woningen, draagt bij aan maatschappelijke opgaves en heeft een positief effect op het milieu. Door het verminderen van het gebruik van fossiele brandstoffen wordt minder CO₂ uitgestoten, wat de opwarming van het klimaat tegengaat, en het draagt bij aan het verbeteren van de luchtkwaliteit en daarmee aan het milieu en de volksgezondheid. Door de verduurzaming gaat ook het energieverbruik en daarmee de stookkosten voor de huurders omlaag, dit is maatschappelijk relevant want het geeft economische voordelen voor de bewoners van sociale huurwoningen.

Met het bovenstaande in acht genomen kan ermee ingestemd worden dat het belang zoals genoemd onder artikel 8.74j lid 1b sub 1 van het Bkl: “volksgezondheid of de openbare veiligheid”, en het belang genoemd onder artikel 8.74 k lid 1b sub 3 en artikel 8.74 l lid 1b sub 3 van het Bkl: “in het belang van de volksgezondheid, de openbare veiligheid of andere dwingende redenen van groot openbaar belang, met inbegrip van redenen van sociale of economische aard en met inbegrip van voor het milieu wezenlijke gunstige effecten” van toepassing is op de in hoofdstuk 3 genoemde activiteiten van de woningbouwcorporatie.

Het soms ook genoemde belang uit artikel 8.74 j lid 1b sub 4, artikel 8.74 k lid 1b sub 1 en 8.74 l lid 1b sub 1 van het Bkl: “Ter bescherming van flora en fauna en in het belang van de instandhouding van de natuurlijke habitats” wordt niet van toepassing geacht, omdat voor een lokale populatie van een soort moeilijk te bepalen valt of het langtermijneffect van de klimaatdoelen, die indirect ook gunstig kunnen zijn voor een soort, opwegen tegen de (direct) nadelige gevolgen van een ruimtelijke ingreep.

12.3 Geen verslechtering van de staat van instandhouding

Om te kunnen werken onder een generieke omgevingsvergunning moet geborgd worden dat de staat van instandhouding van de aangevraagde soorten gedurende de looptijd van de omgevingsvergunning niet zal verslechteren. Bij de generieke methodiek worden de belangrijkste verblijfplaatsen van een netwerkpopulatie, zover die binnen of in de directe omgeving van het plangebied liggen, in beeld gebracht en gemitigeerd/gecompenseerd. Voor de individuele verblijfplaatsen, die niet in beeld gebracht worden, wordt aan de zorgplicht voldaan door standaard elke projectwoning natuurvrij te maken volgens een natuurkalender en bij aantasting van een vastgestelde verblijfplaats aanvullende mitigatie en maatwerk te leveren. Daarnaast wordt het potentieel aan verblijfplaatsen dat verloren gaat in ruime mate gemitigeerd door voor elke projectwoning verblijfplaatsen voor huismus, gierzwaluw en vleermuizen te realiseren. Per 10 projectwoningen wordt daarnaast standaard een kraamverblijf gerealiseerd. Minimaal 25 procent van de aan te brengen voorzieningen moet ook geschikt zijn voor grotere vleermuissoorten en 5 procent daarvan moet geschikt zijn voor vrijhangende soorten. Ook met het natuurvrij maken van de woningen moet standaard rekening gehouden worden met grotere vleermuissoorten zoals de meervleermuis of laatvlieger.

Het werken volgens een vaste methodiek onder een generieke omgevingsvergunning heeft daarnaast de volgende (ecologische) voordelen ten opzichte van de reguliere methodiek:

1. De onderzoeken zijn actueler, namelijk gemiddeld 1,5 jaar tot maximaal 2 jaar oud. Hierdoor is er een duidelijker zicht op eventuele verplaatsingen van belangrijke functies in het plangebied dan bij (regulier) onderzoek dat tot 3 jaar oud mag zijn.
2. Alle projectwoningen worden bij onderhoud, renovatie of sloop standaard ongeschikt gemaakt op het moment dat er een risico bestaat op negatieve effecten door verstoren of het beschadigen of afsluiten van (potentiële) verblijfplaatsen. Dit voorkomt ook het verstoren, doden of verwonden op die locaties waar geen verblijfplaatsen zijn aangetroffen, maar mogelijk wel gemist zijn.
3. Voor elke projectwoning worden standaard in de directe omgeving alternatieve verblijfsplaatsen gerealiseerd, ongeacht of er ook daadwerkelijk verblijfplaatsen aanwezig waren.

Daarnaast wordt voor de vastgestelde belangrijke verblijfplaatsen van vleermuizen of kolonies huismussen en gierzwaluwen, extra mitigatie of maatwerk geleverd. Dit zorgt samen met de standaard voorzieningen voor een groter aantal verblijfsmogelijkheden dan bij de reguliere methodiek. Door deze maatregelen zullen er naar verwachting minder slachtoffers vallen en blijft het aanbod aan

potentieel geschikte verblijfplaatsen voldoende op peil. Dit zorgt ervoor dat de (netwerk)populatie die gebruik maakt van het plangebied niet achteruitgaat en naar verwachting nog kan uitbreiden. Naar verwachting zal de staat van instandhouding van de betrokken soorten dan ook niet achteruitgaan als gevolg van de activiteiten. Tenslotte wordt de monitoring ingezet om de effectiviteit van de maatregelen te monitoren. Dit draagt bij aan de ontwikkeling van kennis voor soortbescherming en de effectiviteit van de toegepaste mitigatie. Hierdoor kan bijsturing op de toegepaste mitigerende maatregelen plaatsvinden.

Enkele meer zeldzame gebouwbewonende vleermuissoorten zijn ook aan de omgevingsvergunning toegevoegd. Deze soorten worden op dit moment niet of heel zelden aangetroffen bij aangevraagde projecten van woningcorporaties in Gelderland. Omdat binnen een generieke omgevingsvergunning geen uitsluitend onderzoek plaatsvindt, zou daarmee de juridisch houdbaarheid van een generieke omgevingsvergunning mogelijk onder druk komen te staan. Immers kunnen deze zeldzamere soorten niet met 100 procent zekerheid worden uitgesloten op basis van protocollair onderzoek. Dit geldt overigens ook voor de meer algemenere soorten. Het is niet zeker of de zeldzamere soorten eerder niet zijn aangetroffen omdat ze niet voorkomen, of omdat ze ook met protocollair onderzoek gemist zijn. De sonar van bijvoorbeeld de gewone grootoorvleermuis is zo zacht dat deze eenvoudig gemist wordt. Bij het werken volgens een generieke methodiek wordt uitgegaan van het potentieel voor een verblijfplaats, waarbij standaard gemitigeerd en natuurvrij wordt gemaakt. Daarmee treedt ook een sterk vangnet in werking voor (zeldzamere) soorten en verblijfplaatsen die bij de reguliere methode misschien ook gemist zouden zijn. Mocht op termijn meer bekend zijn over de specifieke eisen die de zeldzamere soorten stellen aan de mitigatie en de effectiviteit van de toegepaste mitigatie, dan kan dit een (vast) onderdeel gaan vormen van de standaard mitigatietaakstelling.

Uiteraard moet bij waarnemingen van de meer zeldzamere soorten in eerste instantie ingezet worden op behoud van de verblijfplaats en waar nodig maatwerk en monitoring.

Met bovenstaande in acht genomen wordt verwacht dat de uitvoering van de in hoofdstuk 3 genoemde activiteiten van de woningcorporatie niet leiden tot een verslechtering van de staat van instandhouding van de desbetreffende soort (vogels) of dat er afbreuk wordt gedaan aan het streven de populaties van de betrokken soort (vleermuizen) in hun natuurlijke verspreidingsgebied in een gunstige staat van instandhouding te laten voortbestaan.

13 Akkoord op de standaard voorschriften

Hierbij geeft de aanvrager een schriftelijk akkoord op de standaard voorschriften uit de Handreiking generieke omgevingsvergunning voor flora- en fauna-activiteiten voor woningcorporaties van de provincie Gelderland (d.d. 27 oktober 2025) en zoals weergegeven in Bijlage I van onderhavig activiteitenplan.

.....
Plaats

.....
Datum

.....
Naam en voorletters opdrachtgever

.....
Handtekening opdrachtgever

*In geval van een tussenpersoon dient de uiteindelijke opdrachtgever te ondertekenen.

14 Instemming met de toepassing van de uitgebreide voorbereidingsprocedure uit de Awb

Aangezien een generieke omgevingsvergunning geldt voor het gehele woningbestand en een lange looptijd kent, adviseren wij u belanghebbenden de mogelijkheid te bieden om een zienswijze in te dienen op een ontwerpbesluit. Dit vergroot het draagvlak binnen de omgeving en verkleint de kans op bezwaar- of beroepsprocedure in een later stadium. Wij verzoeken u daarom om hieromtrent een keuze te maken en expliciet aan te geven of u wel of niet afdeling 3.4 van de Awb wilt toepassen op de voorbereiding van de besluitvorming, op grond van artikel 16.65, lid 1, onder b van de Ow. Het toepassen van afdeling 3.4 Awb houdt in dat de vergunningaanvraag wordt behandeld volgens de uitgebreide voorbereidingsprocedure.

Hierbij geeft de aanvrager **wel / geen** (omcirkelen welke van toepassing is) schriftelijke instemming met de toepassing van de uitgebreide voorbereidingsprocedure uit de Awb.

.....
Plaats

.....
Datum

.....
Naam en voorletters opdrachtgever

.....
Handtekening opdrachtgever

*In geval van een tussenpersoon dient de uiteindelijke opdrachtgever te ondertekenen.

Bijlage 1 Standaard voorschriften

Bijlage 1 Standaard voorschriften

Aan de omgevingsvergunning worden op grond van artikel 5.34 van de Omgevingswet onderstaande voorschriften verbonden.

In sommige voorschriften wordt verwezen naar “de handreiking”. Hiermee wordt het volgende document bedoeld: ‘Handreiking generieke omgevingsvergunning voor flora- en fauna-activiteiten voor woningcorporaties’ (Provincie Gelderland, versie oktober 2025).

Algemene voorschriften

1. De omgevingsvergunning geldt alleen voor het woningbezit van <naam woningcorporatie> dat gelegen is binnen de gemeente(n) <gemeente(n)>, en zoals inzichtelijk is gemaakt in de adressenlijst die in bezit is van Provincie Gelderland. Deze adressenlijst wordt gedurende de looptijd van deze vergunning jaarlijks geüpdatet conform voorschrift 18. Toekomstige updates zullen ook in het registratiesysteem/GIS-applicatie worden verwerkt. Het bezit ten tijde van het verlenen van deze vergunning is visueel inzichtelijk gemaakt in bijlage <nummer> van dit besluit. In sommige gevallen kan de vergunning ook gelden voor particuliere woningen [optioneel: en/of gedeelde (appartementen)complexen], zie voor de voorwaarden voorschrift 19 [optioneel: en voorschrift 20]. Deze vergunning is alleen van toepassing op genoemde gebouwen van het woningbezit en tot een afstand van maximaal 5 meter van betreffende gebouwen.
2. Deze omgevingsvergunning is geldig tot <datum = maximaal 10 jaar na afgeven besluit> voor de werkzaamheden en het woningbezit zoals beschreven in dit besluit. Uiterlijk voor <datum = maximaal 5 jaar na afgeven besluit> vindt een tussentijdse evaluatie plaats op initiatief van de vergunninghouder.
3. De vergunning geldt uitsluitend voor de soorten, verboden en belangen zoals weergegeven in tabel 1 van dit besluit.
4. De vergunninghouder neemt direct contact op met het bevoegd gezag indien er verbodsbepalingen worden overtreden waarvoor geen vergunning is verleend. Dit kan het geval zijn als er negatieve effecten optreden op soorten waarvoor geen omgevingsvergunning flora- en fauna-activiteit is verleend, of als er onverwachte negatieve effecten van de activiteiten optreden. Er wordt contact opgenomen via e-mailadres post@gelderland.nl, onder vermelding van het zaaknummer <zaaknummer>.
5. Deze vergunning kan uitsluitend gebruikt worden door (medewerkers van) de vergunninghouder of in opdracht van de vergunninghouder handelende dan wel gemachtigde (rechts-)personen. De vergunninghouder blijft verantwoordelijk en aansprakelijk voor de juiste naleving van de vergunning.
6. De in voorschrift 5 genoemde (rechts)personen beschikken op de plaats waar de activiteiten van de vergunning worden uitgevoerd over een (digitale) kopie van deze omgevingsvergunning, en tonen deze op verzoek aan de daartoe bevoegde toezichthouders en opsporingsambtenaren.

7. De in voorschrift 5 genoemde (rechts)personen zijn op de hoogte van de inhoud en het doel van deze vergunning en de daaraan verbonden voorschriften, zodanig dat zij daar ook invulling en uitvoering aan kunnen geven.
8. Deze vergunning kan niet zonder toestemming worden overgedragen. Indien de vergunninghouder deze omgevingsvergunning wil overdragen, dan dient voor deze naamswijziging toestemming te worden gevraagd aan het bevoegd gezag. Dit gebeurt via een wijzigingsaanvraag die wordt ingediend via het Omgevingsloket (DSO) onder vermelding van het zaaknummer waaronder de generieke vergunning oorspronkelijk is afgegeven **<zaaknummer>**.
9. De werkzaamheden waarvoor aanspraak op deze vergunning wordt gemaakt en die vallen onder de generieke omgevingsvergunning flora- en fauna-activiteit van **<naam woningcorporatie>** worden uitgevoerd onder begeleiding van een ecologisch deskundige³ op het gebied van de aangevraagde soorten.
10. Indien nieuwe ecologische inzichten, die landelijk geaccepteerd zijn, hiertoe aanleiding of noodzaak geven in het kader van de staat van instandhouding of alternatievenafweging, kan provincie Gelderland besluiten de omgevingsvergunning hierop ambtshalve te wijzigen. De provincie laat het tijdig aan **<naam woningcorporatie>** weten voordat er een wijziging wordt doorgevoerd.

Projectregistratie

11. Voor de voorgenomen projecten/werkzaamheden van een jaargang dient eenmaal per jaar (uiterlijk voor 1 februari van het betreffende kalenderjaar waarin de uitvoering gepland staat) een overzicht van de (geplande) projecten in die jaargang opgestuurd te worden naar het bevoegd gezag, via e-mailadres post@gelderland.nl onder vermelding van het zaaknummer **<zaaknummer>**. De planning dient door te lopen tot minimaal het moment dat het volgende overzicht opgestuurd wordt. Het overzicht bevat minimaal het betreffende deelgebied, de adressen, type werkzaamheden, de geplande startdatum en doorlooptijd. Per project wordt ook aangegeven welke en hoeveel van de in tabellen 4a en 4b genoemde bijzondere beschermde ecologische waarden, zoals grote kolonies huismussen of gierzwaluwen of kraam- of massawinterverblijfplaatsen van vleermuizen, in het projectgebied zijn aangetroffen.
12. Een projectgebied bestaat uit maximaal 200 grondgebonden woningen en beslaat maximaal 10 hectare aaneengesloten oppervlakte zoals beschreven voor de onderzoeksdeelgebieden (zie daarvoor voorschrift 23). De meest beperkende factor is leidend bij het vaststellen van de grootte van het projectgebied.

³ Provincie Gelderland verstaat onder een deskundige een persoon die voor de situatie, habitats en soorten ten aanzien waarvan hij of zij gevraagd is te adviseren en/of te begeleiden, aantoonbare ervaring en ((soort)specifieke) ecologische kennis heeft. De ervaring en kennis dient te zijn opgedaan doordat de deskundige:

- op HBO-, dan wel universitair niveau een opleiding heeft genoten met als zwaartepunt (Nederlandse) ecologie; en/of
- als ecoloog werkzaam is voor een ecologisch adviesbureau, zoals een bureau welke is aangesloten bij het Netwerk Groene Bureaus.

Met betrekking tot soorten of specifieke soorten kan als deskundige ook iemand worden aangemerkt die:

- op MBO-niveau een opleiding heeft afgerond met als zwaartepunt de Omgevingswet (flora- en fauna-activiteit), soortenherkenning en zorgvuldig handelen ten opzichte van die soorten; en/of
- zich aantoonbaar actief inzet op het gebied van de soortenbescherming en is aangesloten bij een werkzaam voor de daarvoor in Nederland bestaande organisaties (bijvoorbeeld Zoogdiervereeniging, RAVON, Stichting Das en Boom, Vogelbescherming Nederland, Vlinderstichting, Natuurhistorisch Genootschap, KNNV, NJN, IVN, EIS Nederland, FLORON, SOVON, STONE, Staatsbosbeheer, Natuurmonumenten, De Landschappen en Stichting Beheer Natuur en Landelijk gebied) en/of zich aantoonbaar actief inzet op het gebied van de soortenmonitoring en/of -bescherming.

13. Er dient minimaal een half jaar gewacht te worden voordat binnen een straal van 300 meter van een gereed gemeld deelgebied/project zoals beschreven in voorschrift 12, een nieuw project van <naam woningcorporatie> gestart mag worden.
14. Voor projecten waarbij sprake is van sloop van woningen gevolgd door nieuwbouw op dezelfde locatie geldt dat er maximaal ene half jaar mag zitten tussen het einde van de sloopwerkzaamheden en de start van de nieuwbouw.
15. Per (aaneengesloten) project dient 2 weken voor aanvang van de werkzaamheden waarvoor aanspraak op deze vergunning wordt gemaakt een startmelding gedaan te worden bij het bevoegd gezag, via e-mailadres post@gelderland.nl, onder vermelding van het zaaknummer <zaaknummer>. Het moment van ongeschikt maken voor een project wordt gezien als aanvang van de werkzaamheden. Bij de melding worden de contactgegevens van de ecologisch deskundige, die op dat moment de begeleiding verzorgt voor het betreffende project, meegestuurd. Voor de deelgebieden (of projecten) die uitgevoerd gaan worden dient een ecologisch werkprotocol (EWP) opgesteld te zijn die door vergunninghouder op verzoek van een toezichthouder direct kan worden overhandigd of worden getoond. Indien het digitale registratiesysteem/GIS-applicatie (nog) niet beschikbaar is, wordt het EWP (samen met de verslaglegging van het onderzoek) meegestuurd met de startmelding.
16. De ecologisch deskundige dient tijdens de ecologische begeleiding alle bevindingen bij te houden in een logboek. In het logboek wordt vermeld op welke data hij aanwezig was, welke werkzaamheden zijn uitgevoerd en begeleid. Tevens dienen er duidelijke foto's van de werkzaamheden en de geplaatste voorzieningen te worden opgenomen in het logboek. Het logboek met foto's mag digitaal worden bijgehouden, maar dient op verzoek van een toezichthouder direct te kunnen worden overhandigd of getoond. De aftekenlijst voor de bezoeken van de ecologisch deskundige, eventuele afhandeling calamiteiten en natuurvrijverklaring, moet altijd aanwezig zijn en op verzoek van de toezichthouder direct getoond kunnen worden op de uitvoeringslocatie. Deze aftekenlijst en formulier natuurvrijverklaring is daar bij voorkeur analoog aanwezig, maar mag eventueel ook digitaal met de uitvoerder gedeeld worden door het formulier na elke controle/aftekening te scannen (of fotograferen) en die scan (foto) per e-mail naar de uitvoerder te sturen. Een kopie van de e-mail(s) waarmee het gescande formulier naar de uitvoerder wordt gestuurd, waarop datum en tijd van verzending van de e-mail(s) zichtbaar zijn, moet dan worden toegevoegd aan het logboek. De uitvoerder moet vóór de start van de werkzaamheden in bezit zijn van de volledig afgetekende lijst en formulier natuurvrijverklaring.
17. Voor de gerealiseerde (aaneengesloten) projecten of deelgebieden wordt uiterlijk 2 maanden na het gereedkomen van de laatste (versturende) werkzaamheden en het aanbrengen van de permanente voorzieningen een afhandeling in de GIS-applicatie gedaan, waardoor duidelijk is waar de standaard mitigatie en de eventuele aanvullende mitigatie voor dat project zich bevindt (mitigatieboekhouding). Het project wordt daarna gereed gemeld bij het bevoegd gezag via e-mailadres post@gelderland.nl onder vermelding van het zaaknummer <zaaknummer>. Indien het digitale registratiesysteem/GIS-applicatie (nog) niet beschikbaar is, worden de locaties van de mitigerende maatregelen op kaart gezet en meegestuurd met de afmelding van het project.

18. De gedurende de looptijd van deze vergunning door <naam woningcorporatie> nieuw aangekochte dan wel verkochte woningen dienen 1 keer per kalenderjaar (vóór 1 februari van het erop volgende jaar) gemeld te worden bij het bevoegd gezag. Bij die melding wordt een actuele adressenlijst van het woningbestand gevoegd. Voordat er bij de nieuw verkregen panden werkzaamheden mogen plaatsvinden waarvoor aanspraak op deze vergunning wordt gemaakt, dienen deze eerst te zijn meegenomen in het volledige onderzoek naar beschermde soorten. Indien deze nieuwe woningen in aantal meer dan 100 grondgebonden woningen (of 200 wooneenheden in appartementencomplexen) afwijken van de oorspronkelijke aanvraag (of het voorgaande besluit), of als de nieuwe woningen in een andere gemeente liggen dan <namen gemeenten waar dit besluit op ziet>, moet door de vergunninghouder eerst een verzoek worden ingediend om de vergunning daarop te wijzigen.
19. Het is ook mogelijk om particulieren “mee te laten draaien” op deze generieke vergunning, mits de particuliere woningen onderdeel uitmaken van hetzelfde (aaneengesloten) woonblok als de woningen van <naam woningcorporatie>. Daarvoor moeten de particuliere woningen wel binnen het onderzoeksgebied vallen en daarmee ook al volledig onderzocht zijn en zijn meegenomen in EWP en de startmelding. Er gelden voor deze particuliere woningen dezelfde mitigerende maatregelen en verplichtingen als voor de eigen projectwoningen van <naam woningcorporatie>. <Naam woningcorporatie> draagt de verantwoordelijkheid voor het correct uitvoeren van de maatregelen en de ecologische begeleiding. De voorzieningen in de particuliere woningen moeten middels contracten met de particuliere eigenaren duurzaam geborgd zijn of er moet voor gekozen worden om de verplichte standaard voorzieningen in de projectwoningen van <naam woningcorporatie> te faciliteren.
20. [Optioneel voorschrift] (Appartementen)complexen die voor minimaal 50 procent eigendom zijn van <naam woningcorporatie> en waarbij zij slechts deels belanghebbende is in de betreffende Vereniging van Eigenaren (VvE), mogen meedraaien op deze vergunning. Dit betekent dat ook die eenheden die in bezit zijn van andere eigenaren maar zich in hetzelfde gebouw bevinden op de vergunning mogen meedraaien. Daarvoor moet het volledige (appartementen)complex wel binnen het onderzoeksgebied vallen en daarmee ook volledig onderzocht zijn. Het uitvoeren van werkzaamheden aan deze ‘gedeelde’ gebouwen wordt afgestemd binnen de VvE en vindt gelijktijdig plaats. <Naam woningcorporatie> draagt de verantwoordelijkheid voor het correct uitvoeren van de maatregelen en de ecologische begeleiding. De voorzieningen moeten duurzaam geborgd zijn.

Ecologisch onderzoek

21. Het ecologisch onderzoek wordt uitgevoerd conform de vereisten in hoofdstuk 5 van de handreiking.
22. Het onderzoek per deelgebied vindt maximaal 19 maanden voorafgaand aan de start van de uitvoering (= moment van ongeschikt maken) per deelgebied plaats. Dit is gerekend vanaf de laatste onderzoeksronde in de paarperiode, of de kraamperiode als deze als laatste heeft plaatsgevonden. Als deze termijn door onvoorziene omstandigheden niet gehaald kan worden, kan deze met maximaal een half jaar worden verlengd. Als de vergunninghouder de termijn van 19 maanden met een half jaar wil verlengen, moet hij het bevoegd gezag hiervoor binnen uiterlijk 16 maanden na de laatste onderzoeksronde, en met goede onderbouwing, om toestemming vragen via e-mailadres post@gelderland.nl onder vermelding van het zaaknummer <zaaknummer>. Ook dient in het seizoen van het 2^e jaar een actualisatie van het onderzoek

uitgevoerd te worden naar de eerder waargenomen kwetsbare functies (conform paragraaf 5.3 van de handreiking).

23. Per onderzoekdeelgebied mogen maximaal 200 grondgebonden woningen of maximaal 10 hectare aaneengesloten oppervlakte worden onderzocht. Dit komt overeen met ongeveer 3,5 kilometer aaneengesloten straatlengte, waarbij ook de stegen, speelveldjes en parkeerplaatsen worden meegerekend. Het hele deelgebied moet binnen een half uur in zijn geheel doorkruist en onderzocht kunnen worden, waarbij alle zijden van alle projectwoningen te onderzoeken zijn. De meest beperkende factor is leidend bij het vaststellen van de grootte van het onderzoeksdeelgebied.
24. Het vleermuisonderzoek dient uitgevoerd te worden met behulp van batdetectors met opnamefunctie en een warmtebeeldcamera met een minimale thermische sensorresolutie van 640 x 480 en een beeldsnelheid van 50 Hz.
25. De deelgebieden moeten worden onderzocht door ervaren ecologisch onderzoekers die zelfstandig waarnemingen in het veld kunnen interpreteren en die afhankelijk van het type onderzoek de volgende minimale aantallen veldbezoeken hebben uitgevoerd: voor vleermuisonderzoek geldt dat de ecologisch onderzoeker medior⁴ moet zijn en minimaal 20 onderzoeksronde naar gebouwbewonende vleermuissoorten in het voorjaar hebben uitgevoerd, voor huismus- en gierzwaluwonderzoek minimaal 10 veldbezoeken per soort. Deze bezoeken moeten onder directe supervisie van een ervaren onderzoeker (minimaal 3 jaar ervaring met veldonderzoek) hebben plaatsgevonden.
26. Alle resultaten (alleen de verblijf- en nestplaatsen) van het onderzoek dat is uitgevoerd in het kader van deze vergunning dienen op woningniveau te worden ingevoerd in de Nationale Databank Flora en Fauna (NDFF) én in het registratiesysteem (GIS, indien beschikbaar) dat dient ter controle voor het bevoegd gezag. Dit gebeurt voor uiterlijk 1 februari van het opvolgende kalenderjaar.
27. De onderzoeksresultaten worden beschreven in het EWP. In een bijlage bij het EWP wordt een beschrijving gegeven van de omstandigheden waaronder het onderzoek is uitgevoerd (onderzoeksrapport). Over de uitvoering van het onderzoek wordt tenminste per bezoek beschreven: datum, begin- en eindtijd, weersomstandigheden, aantal onderzoekers, namen onderzoekers, uitvoeringswijze (te voet of per fiets), grenzen onderzoeksgebied.

Ecologische begeleiding

28. De ecologisch deskundige zoals genoemd in voorschrift 9 begeleidt in elk geval het plaatsen of aanbrengen van mitigerende/compenserende maatregelen en het ongeschikt maken van (potentiële) verblijfplaatsen, houdt het logboek up-to-date en tekent de natuurvrijverklaring.

⁴ Onder een medior vleermuisonderzoeker wordt verstaan: een ervaren onderzoeker met aantoonbare kennis van de te onderzoeken soorten en functies, en die in staat is de te onderzoeken soorten in het veld te determineren. De medior moet minimaal 20 veldbezoeken voor vleermuizen in het voorjaar en conform het reguliere Vleermuisprotocol 2021 hebben uitgevoerd. Daarnaast moet hij ook minimaal 5 veldbezoeken per fiets onder begeleiding van een senior vleermuisonderzoeker hebben uitgevoerd.

Een senior vleermuisonderzoeker heeft minimaal 3 jaar ervaring met het veld- en advieswerk van vleermuizen, minimaal 20 veldbezoeken op de fiets zelfstandig uitgevoerd, met ruime veldervaring op de te verwachten vleermuissoorten.

29. Bij elk project waarvoor aanspraak op deze omgevingsvergunning wordt gemaakt wordt gewerkt volgens een EWP met daarnaast de registratie zoals opgenomen in voorschrift 16. Het EWP wordt opgesteld op basis van de voorschriften uit deze omgevingsvergunning en hoofdstuk 6 uit de handreiking, en de te nemen maatregelen en handelswijze zoals beschreven in hoofdstuk 9 van de handreiking. Het EWP en een kopie van deze omgevingsvergunning zijn (digitaal) beschikbaar op de uitvoeringslocatie.

Soortspecifieke voorschriften

30. Voor het ongeschikt maken van nest- of verblijfplaatsen van vogels of vleermuizen mogen geen gas-expanderende vulmiddelen (zoals purschuim) gebruikt worden en geen netten of andere materialen waarin vogels of vleermuizen verstrikt kunnen raken.
31. De werkzaamheden moeten zo snel mogelijk starten, uiterlijk binnen 6 maanden na het moment van ongeschikt maken. De werkzaamheden per project waarvoor ongeschikt is gemaakt moeten vervolgens zoveel mogelijk aaneengesloten worden uitgevoerd.

Vogels

32. Als in de broedperiode van vogels gewerkt wordt, dienen aanwezige broedgevallen buiten de invloedssfeer van de werkzaamheden te blijven. Een deskundige op het gebied van vogels dient te bepalen of en welke werkzaamheden uitgevoerd kunnen worden. Er is sprake van een broedgeval vanaf het moment van het aanvoeren van nestmateriaal totdat alle jongen zijn uitgevlogen.
33. Bij een woning of gebouw waar een kolonie van 5 gierzwaluwnesten of meer is vastgesteld wordt buiten de broedperiode van de gierzwaluw gewerkt (de broedperiode loopt van 15 april tot 15 augustus) en blijven de nestplaatsen na de werkzaamheden behouden of worden alternatieven binnen 1 meter van de oorspronkelijke nestplaatsen aangeboden. Bij kolonies van 5 nesten of meer (binnen een straal van 50 meter) waarbij niet volledig buiten de broedperiode gewerkt kan worden, bijvoorbeeld vanwege sloop en nieuwbouw, dient minimaal 1 jaar van tevoren (vóór 1 mei) voldoende tijdelijke mitigatie (factor 3 van aangetroffen aantal nesten) te zijn aangebracht binnen 150 meter van de oorspronkelijke locaties en dienen voor de acceptatie in de maand juni regelmatig lokgeluiden te worden afgespeeld. Zie “Handreiking bij het gebruik van geluid voor het lokken van gierzwaluwen” van Gierzwaluwbescherming Nederland of “Kennisdocument Gierzwaluw” van BIJ12. De oorspronkelijke locaties dienen vervolgens vóór 15 april van het daaropvolgend jaar ongeschikt gemaakt te worden. Vanaf 15 april tot 15 mei van dat jaar moeten weer regelmatig lokgeluiden afgespeeld worden op de nieuwe (tijdelijke) locaties.
34. Bij een woning of gebouw waar een kolonie van 10 huismusnesten of meer zijn vastgesteld, wordt altijd buiten de broedperiode van de huismus gewerkt (broedperiode loopt van 1 maart tot 1 september). Bij woningen of gebouwen met een kolonie van 10 huismusnesten of meer (binnen een straal van 50 meter) waarbij niet buiten de broedperiode van de huismus gewerkt kan worden, bijvoorbeeld vanwege sloop en nieuwbouw, wordt minimaal 3 maanden van tevoren voldoende tijdelijke mitigatie (factor 2 van het aangetroffen aantal nesten) aangebracht binnen 150 meter van de oorspronkelijke locatie. Bij deze nieuwe (tijdelijke) locaties moeten binnen een straal van 50 meter van de nestplekken ook voldoende struikvormers, hagen, foerageer- en drinkmogelijkheden en zandige plekken voor stofbaden aanwezig

zijn. Indien dit nog niet aanwezig is, moet voldoende plantmateriaal aangeplant, ingezaaid en/of gecreëerd worden dat het in de broedperiode al functioneel is.

35. Alle woningen worden voorafgaand aan de werkzaamheden ongeschikt gemaakt voor huismus. Het ongeschikt maken moet gebeuren onder gunstige weersomstandigheden, dat wil zeggen: overwegend droog, overdag niet vriezend, en een windsterkte van maximaal 4 Beaufort.
36. Indien (potentiële) broedlocaties voor vogels voorafgaand aan de werkzaamheden ongeschikt worden gemaakt, dient hierbij rekening te worden gehouden met mogelijk aanwezige vleermuizen of andere dieren die kunnen worden ingesloten, en die ook buiten hun eigen kwetsbare perioden moeten kunnen ontsnappen. Als bijvoorbeeld voor huismussen ongeschikt wordt gemaakt in februari, zal de bebouwing volledig toegankelijk moeten blijven voor vleermuizen tot daarvoor geschikte weersomstandigheden ná 1 april (pas op dat moment mogen vleermuizen definitief worden buitengesloten).
37. Op die locaties waar kolonies van huismus aanwezig zijn, moeten bomen, struikvormers of hagen die ten behoeve van de werkzaamheden verwijderd zijn binnen een straal van 5 meter van de bebouwing, binnen dezelfde oorspronkelijke afstand tot de bebouwing, opnieuw aangeplant worden. Foerageer- en drinkmogelijkheden en zandige plekken voor stofbaden in het plangebied moeten zoveel mogelijk behouden blijven. Dit geldt ook bij het (tijdelijk) realiseren van alternatieve nestplaatsen op een andere locatie (zie voorschrift 34).

Vleermuizen

38. Alle te onderhouden, renoveren, verduurzamen of te slopen bebouwing die potentieel geschikt kan zijn als verblijfplaats voor vleermuizen wordt voorafgaand aan de werkzaamheden ongeschikt gemaakt voor vleermuizen. Er mag voor vleermuizen alleen ongeschikt gemaakt worden in het actieve seizoen van deze soortgroep, lopend van 1 april tot 1 november maar daarbij niet in de kwetsbare kraamperiode. De kraamperiode loopt van 1 mei tot 1 augustus.
39. Bij een woning of gebouw waar een kraamverblijf voor gewone dwergvleermuizen met minder dan 50 individuen is vastgesteld en waarbij niet volledig buiten de kwetsbare kraamperiode gewerkt kan worden, bijvoorbeeld vanwege sloop en nieuwbouw, wordt voldoende tijdelijke mitigatie (factor 4 van aangetroffen aantal) aangebracht binnen 150 meter van de oorspronkelijke locatie. De alternatieve kraamverblijfplaatsen worden aangebracht vóór 1 september van het jaar voorafgaand aan de kraamperiode waarop de oorspronkelijke verblijfplaats ongeschikt zal zijn. Het kraamverblijf wordt vervolgens voor 15 oktober van het jaar voorafgaand aan de uitvoering ongeschikt gemaakt, zodat de vleermuizen ruim voor de kraamperiode al een ander onderkomen gaan zoeken.
40. Kraamverblijfplaatsen van gewone dwergvleermuis bestaande uit minstens 50 individuen en massawinterverblijfplaatsen, kraamverblijfplaatsen van andere vleermuissoorten dan de gewone dwergvleermuis, en verblijfplaatsen van de meervleermuis, betreffen maatwerk. Hiervoor moet eerst apart via een maatwerknootitie in het EWP goedkeuring gevraagd worden aan het bevoegd gezag via e-mailadres post@gelderland.nl, onder vermelding van het zaaknummer <zaaknummer>. Hiervoor zijn afwijkende gewenningsperioden, aanvullende compensatie en extra monitoring nodig. De beslissing op

de maatwerknotitie wordt apart gepubliceerd middels een goedkeuringsbesluit waarop bezwaar en beroep mogelijk is.

41. Het ongeschikt maken van bebouwing voor vleermuizen moet voorafgaand aan de werkzaamheden en buiten de kwetsbare perioden worden uitgevoerd. Echter tussen het ongeschikt maken en de start van de bouwwerkzaamheden moeten minimaal 3 dagen zitten waarop het weer rond zonsondergang voldoende geschikt is geweest voor vleermuizen om uit te vliegen. Dat houdt in: minimaal 10 graden Celsius, weinig wind (< 5 Beaufort) en overwegend droog. Daar waar de werkzaamheden in de winterperiode moeten plaatsvinden, moet het ongeschikt maken inclusief de benodigde controles (zie voorschrift 46 van dit besluit) al vóór 1 november zijn uitgevoerd.
42. Op die locaties waar in de kraamperiode zwermactiviteit van laatvliegers of foeragerende laatvliegers (< 200 meter) zijn waargenomen, dient middels een avondcontrole van minimaal een uur gerekend vanaf zonsondergang, en ná 15 juli, de aanwezigheid van kraamactiviteit eerst uitgesloten te worden, voordat op 1 augustus ongeschikt gemaakt mag worden. Indien in de bebouwing nog steeds activiteit van een kraamverblijfplaats van laatvlieger wordt vastgesteld, dient minimaal gewacht te worden tot na 15 augustus voordat ongeschikt gemaakt mag worden en dient het eventueel ongeschikt maken voorafgaand aan de winterperiode, al vóór 15 oktober plaats te vinden.
43. Het ongeschikt maken voor vleermuizen gebeurt door het afsluiten van alle potentiële in-/uitvliegopeningen met exclusion flaps, zodat vleermuizen de bebouwing kunnen verlaten maar niet via dezelfde opening kunnen terugkeren. Deze exclusion flaps moeten geschikt zijn voor alle mogelijk voorkomende vleermuissoorten, dus ook grotere soorten zoals meervleermuis en laatvlieger. De in-/uitgang van een exclusion flap moet volledig glad zijn (ook aan de muurkant), zodat een vleermuis geen grip kan krijgen om terug te kruipen. Vanuit elke mogelijke verblijfplaats moet een vleermuis altijd binnen 2,5 meter een geschikte uitvliegopening (mits op voorhand ook aanwezig) met exclusion flap kunnen bereiken. Alleen locaties die van buitenaf volledig en zonder hulpmiddelen zijn te overzien waar op dat moment geen vleermuizen aanwezig zijn, mogen ook zonder een exclusion flap worden afgesloten.
44. Indien tijdens de werkzaamheden toch vleermuizen worden aangetroffen, wordt het werk ter plaatse onmiddellijk stopgezet totdat de vleermuizen uit zichzelf vertrokken zijn. De ecologisch deskundige wordt hierbij geraadpleegd. Indien de vleermuizen niet uit zichzelf vertrekken, moet contact worden opgenomen met het bevoegd gezag om toestemming te vragen voor aanvullende maatregelen.

Steenmarter

45. Het ongeschikt maken van een verblijfplaats van steenmarter dient te gebeuren buiten de kwetsbare kraamperiode. De kraamperiode van steenmarter loopt van 1 maart tot 1 augustus.

Nacontrole

46. Nadat er ongeschikt is gemaakt en de dieren voldoende tijd hebben gekregen om de gebouwen te verlaten, controleert de ecologisch deskundige of er geen dieren meer aanwezig zijn. Dit gebeurt voor vleermuizen door te controleren op in- of uitvliegers met batdetector en warmtebeeldcamera. Het door 1 ecologisch deskundige te controleren gebied dat voor vleermuizen ongeschikt is gemaakt moet binnen 5

minuten in zijn geheel doorkruist en gecontroleerd kunnen worden, waarbij alle zijden van alle projectwoningen te onderzoeken zijn. Daarbij wordt minimaal vanaf zonsondergang tot 1 uur na zonsondergang en bij geschikte weersomstandigheden gecontroleerd. Indien kort na zonsondergang vleermuisactiviteit wordt waargenomen, dienen de uitvliegcontroles herhaald te worden totdat duidelijk is waar de verblijfplaats gevestigd is.

47. Nadat de ecologisch deskundige heeft vastgesteld dat er geen dieren meer aanwezig zijn, wordt het gebouw natuurvrij verklaard. De benodigde controles en natuurvrijverklaring worden afgetekend op een formulier dat op de uitvoeringslocatie aanwezig moet zijn.

Mitigatie

48. De mitigerende maatregelen en voorzieningen moeten voor wat betreft de hoogte, expositie en omgevingsfactoren geplaatst worden conform de richtlijnen uit de geldende kennisdocumenten van BIJ12.
49. Indien tijdelijke voorzieningen nodig zijn, dienen deze te blijven hangen tot de permanente voorzieningen zijn gerealiseerd en beschikbaar zijn, waarbij rekening wordt gehouden met de gewenningsperiode(n) van de soorten. Daarnaast mogen de tijdelijke voorzieningen pas verwijderd worden op het moment dat deze niet in gebruik zijn en buiten de meest kwetsbare periode(n) van de betreffende soorten. De voorzieningen dienen verwijderd te worden onder begeleiding van een ecologisch deskundige.
50. De standaard mitigatie en de afhankelijk van de onderzoeksresultaten noodzakelijke aanvullende mitigatie wordt minimaal uitgevoerd conform de aantallen in de tabellen, 3, 4a en 4b van de handreiking (tabellen 3, 4a en 4b van dit besluit). Naast de standaard mitigatie conform tabel 3 wordt op basis van de onderzoeksresultaten de aanvullende mitigatie conform de tabellen 4a en 4b vastgesteld. De voorstellen voor aanvullende mitigatietaken (maatwerkvoorzieningen) voor de bijzondere verblijfplaats waarvoor conform tabel 4b van de handreiking goedkeuring van het bevoegd gezag nodig is, worden met nog voldoende tijd voor de benodigde gewinning voorafgaand aan de uitvoering en rekening houdend met 8 weken behandeltermijn voorgelegd aan het bevoegd gezag ter beoordeling en besluitvorming. Tabel 5 uit de handreiking kan gebruikt worden voor het omrekenen van standaard en aanvullende mitigatie naar alternatieve voorzieningen.
51. Bij sloop en nieuwbouw is het uitgangspunt dat standaard (een groot deel van) de spouwruimte beschikbaar wordt gesteld voor vleermuizen (inclusief de grotere vleermuissoorten) en daarbij waar mogelijk ook een verbinding met de ruimte onder het dak wordt gecreëerd. Verder dient een deel van het dak of de dakrand ook geschikt en toegankelijk te worden gemaakt voor huismus en gierzwaluw. De omrekenfactoren voor de standaard te compenseren verblijfplaats zijn weergegeven in tabel 5.
52. Het hogerop plaatsen van vogelschroot om vogels (weer) toegang te verschaffen onder de dakpannen van geïsoleerde daken, mag niet bij de dakzijde aan de zuidkant van een woning plaatsvinden. Het hoger plaatsen van vogelschroot bij zuidoost en zuidwest geëxposeerde zijden is ter beoordeling van de

ecologisch deskundige en is mede afhankelijk van schaduwwerking uit de omgeving. De beschikbare broedruimte onder de dakpannen moet minimaal 8 centimeter hoog zijn en de openingen die toegang kunnen verschaffen minimaal 3,5 centimeter (rond) in doorsnede.

53. Nog niet wetenschappelijk of nog niet als anekdotisch bewezen permanente voorzieningen (als zodanig benoemd op de website van de Nationale Kennisbank Natuurinclusief Bouwen (<http://www.nknbn.nl>) mogen maximaal tot 25 procent worden ingezet, mits ook voldaan aan de overige randvoorwaarden. Dit geldt ook voor paalkasten. Voor gebruik van niet bewezen voorzieningen geldt een monitoringsverplichting. Als uit monitoring blijkt dat bepaalde typen permanente voorzieningen goed functioneren, kunnen deze in overleg met het bevoegd gezag mogelijk breder worden ingezet.
54. Minimaal 75 procent van de permanente mitigatievoorzieningen voor vleermuizen moeten zodanig geïsoleerd zijn, of ingebouwd, dat ze ook als (klein) winterverblijf kunnen functioneren.
55. Van de voor vleermuizen te realiseren voorzieningen moet minimaal 25 procent van de standaard mitigatie mogelijkheden bieden voor grotere vleermuissoorten, zoals laatvlieger of meervleermuis. Geïntegreerde verblijfplaatsen of spouwruimte(n) die niet worden geïsoleerd worden bij voorkeur voorzien van een entreesteen. Indien een open stootvoeg wordt gebruikt, moet deze minimaal 2,5 centimeter breed zijn en 5 centimeter hoog. Voor vleermuizen opengestelde spouwruimte moet minimaal > 3 centimeter diep zijn (minimale tussenruimte buitenblad en isolatie) en mag geen open verbinding met dampopen folies of andere pluizende isolatiematerialen hebben waarin ze verstrikt kunnen raken, tenzij deze zijn afgedekt met bijvoorbeeld gripgaas.
56. Minimaal 5 procent van de standaard mitigatie moet ook geschikt zijn voor vrijhangende vleermuissoorten zoals gewone grootoorvleermuis of toegang geven tot een open spouwmuur (> 7 centimeter vrije tussenruimte) of dak- of zolderruimte die hierin voorziet.
57. **[Optioneel voorschrift]** Ook bij een (appartementen)complex dat slechts gedeeltelijk (minstens 50 procent) in eigendom is van <naam woningcorporatie> en waarbij zij deels belanghebbende is in de betreffende VvE, wordt bij de mitigatieopgave altijd uitgegaan van het totale aantal woningen/wooneenheden dat zich bevindt in dat complex. Dit betekent dat ook de woningen/wooneenheden in dat complex die niet in eigendom zijn van <naam woningcorporatie> worden meegeteld bij het vaststellen van de mitigatieopgave. Daar staat tegenover dat het volledige aaneengesloten complex mag meedraaien op deze vergunning, zoals opgenomen in voorschrift 20.
58. Tijdelijke en/of permanente voorzieningen die zijn gerealiseerd (of nog gerealiseerd worden) in het kader van een eerder of apart verleende ontheffing of vergunning maken geen onderdeel uit van de voorzieningen die naar aanleiding van deze generieke omgevingsvergunning gerealiseerd moeten worden. De voorzieningen aangebracht naar aanleiding van eerder of apart verleende ontheffingen/vergunningen blijven aanwezig en functioneel conform die ontheffingen/vergunningen.

Monitoring en evaluatie

59. De definitieve vaststelling van het monitoringsplan (conform hoofdstuk 11 van de handreiking) zal in overleg met het bevoegd gezag plaatsvinden. Dit dient te gebeuren op initiatief van de vergunninghouder en binnen een jaar na het afgeven van deze vergunning. Lopende de vergunning kan de monitoring nog op detail worden aangepast, ook in het geval van relevante kennisontwikkelingen.
60. Maximaal na een periode van 5 jaar, maar eerder en vaker indien gewenst door de vergunninghouder of het bevoegd gezag, zal de vergunning en de monitoring worden geëvalueerd om te bepalen of er aanpassingen nodig zijn..

Samenwerking woningcorporatie en gemeente onder een SMP

61. Indien een gemeente waarin <naam woningcorporatie> (een deel van) haar woningbezit heeft liggen een eigen SMP heeft en de gemeente hiervoor een gebiedsvergunning heeft gekregen, is daarvoor (conform paragraaf 9.5 van de handreiking) samenwerking op de onderdelen onderzoek, mitigatie/compensatie en monitoring mogelijk tussen gemeente en woningcorporatie. Ieder behoudt daarbij wel haar eigen vergunning, registratieverplichting en verantwoordelijkheid.

Bijlage 2 Woningbezit en overig bezit

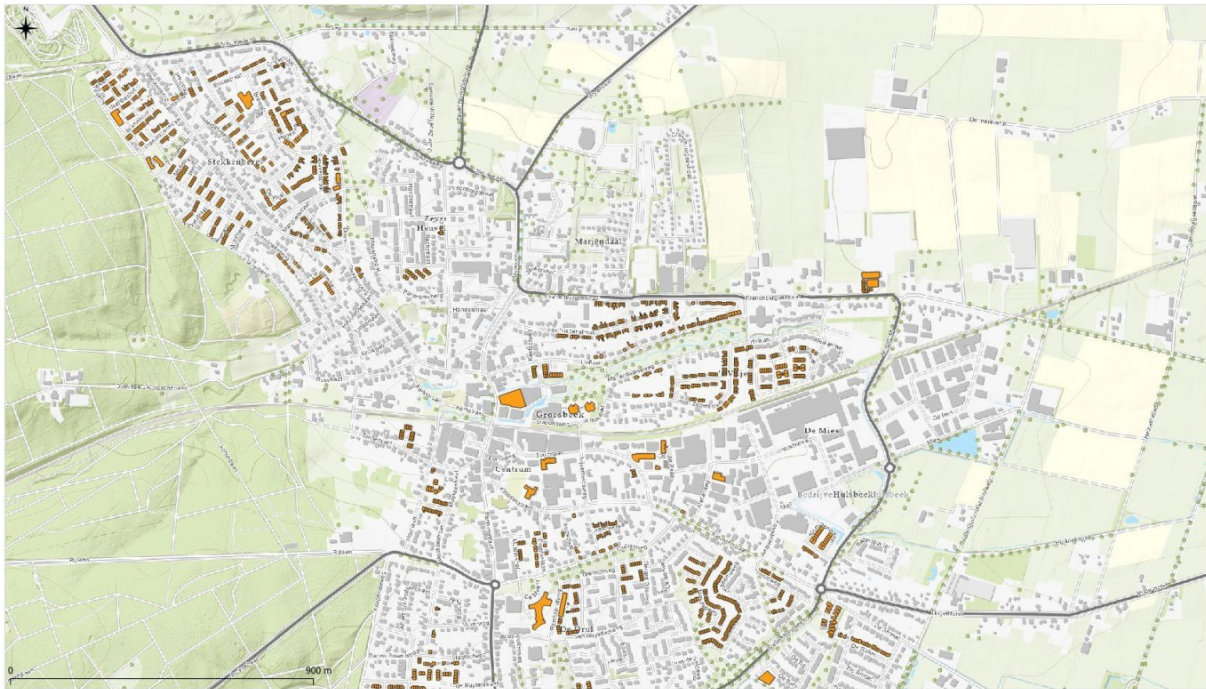

Figuur 3.1. Woningbezit Oosterpoort Groesbeek (1/3).

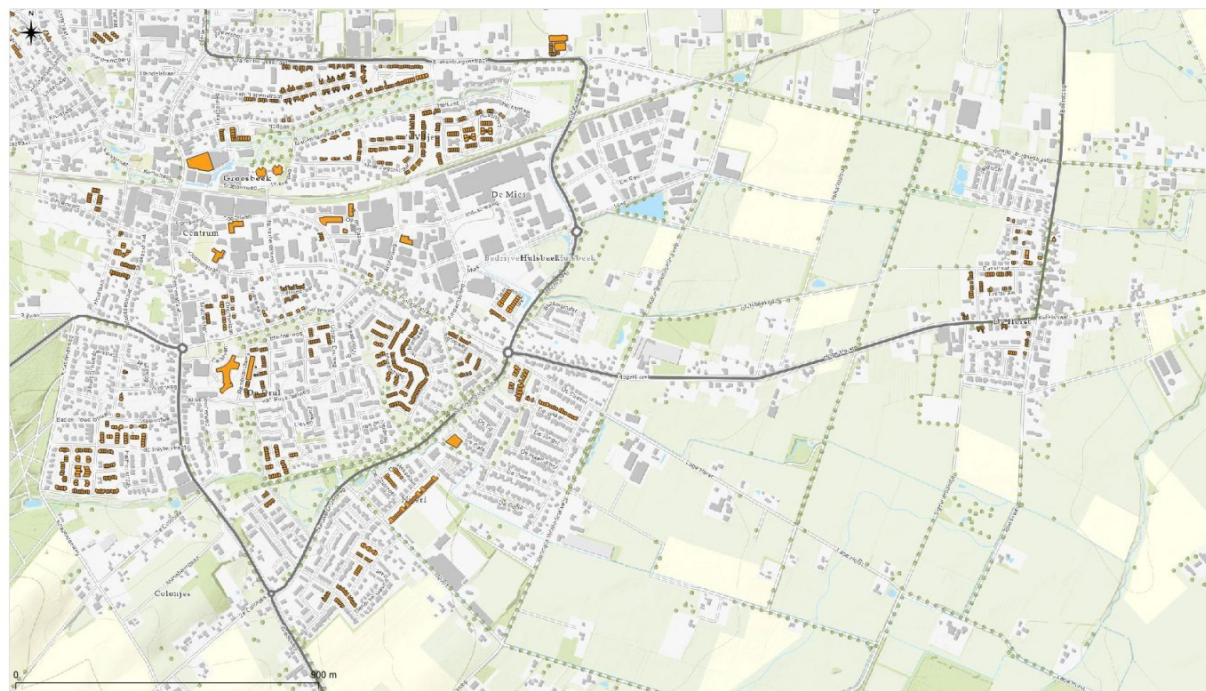

Figuur 3.2. Woningbezit Oosterpoort Groesbeek (2/3).



Figuur 3.3. Woningbezit Oosterpoort Groesbeek (3/3).



Figuur 3.4. Woningbezit Oosterpoort Berg en Dal.



Figuur 3.5. Woningbezit Oosterpoort Beek-Ubbergen.



Figuur 3.6. Woningbezit Oosterpoort Ubbergen.



Figuur 3.7. Woningbezit Oosterpoort Heilig Landstichting.



Figuur 3.8. Woningbezit Oosterpoort Kekerdom.



Figuur 3.9. Woningbezit Oosterpoort Leuth.

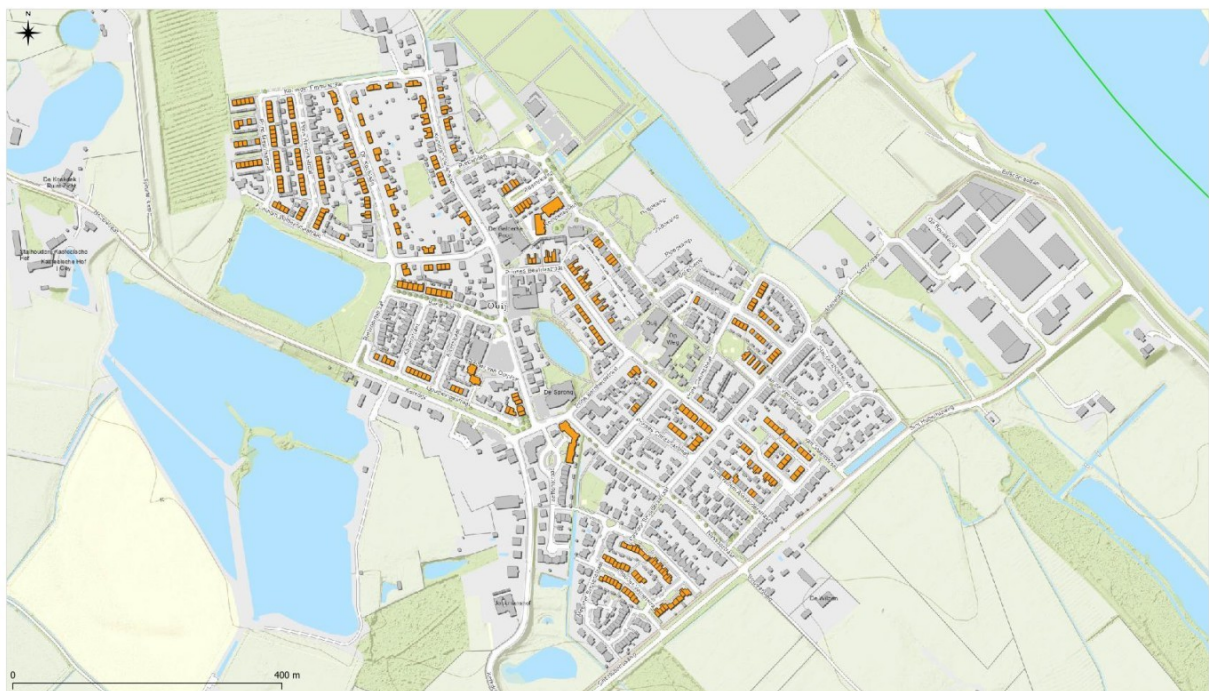

Figuur 3.10. Woningbezit Oosterpoort Ooij.



Figuur 3.11. Woningbezit Oosterpoort Heumen.



Figuur 3.12. Woningbezit Oosterpoort Malden.



Figuur 3.13. Woningbezit Oosterpoort Overasselt.



Figuur 3.14. Woningbezit Oosterpoort Nederasselt.

Straat	Huisnr	Toevc	Postcode	Plaats	Gemeente	Eenheid-ID	Cluster-ID	Cluster naam	PMC omschrijving	Bouwjaar
Frieselaan	4		6562 BE	GROESBEEK	BERG EN DAL	100100001	10011	Drentselaan, Gooiseweg eo	Eengezinswoningen	1947
Frieselaan	9		6562 BE	GROESBEEK	BERG EN DAL	100100002	10011	Drentselaan, Gooiseweg eo	Eengezinswoningen	1947
Frieselaan	11		6562 BE	GROESBEEK	BERG EN DAL	100100003	10011	Drentselaan, Gooiseweg eo	Eengezinswoningen	1947
Gooiseweg	21		6562 BH	GROESBEEK	BERG EN DAL	100100004	10011	Drentselaan, Gooiseweg eo	Eengezinswoningen	1947
Gooiseweg	27		6562 BH	GROESBEEK	BERG EN DAL	100100005	10011	Drentselaan, Gooiseweg eo	Eengezinswoningen	1947
Drentselaan	1		6562 BG	GROESBEEK	BERG EN DAL	100100006	10011	Drentselaan, Gooiseweg eo	Eengezinswoningen	1948
Drentselaan	2		6562 BG	GROESBEEK	BERG EN DAL	100100007	10011	Drentselaan, Gooiseweg eo	Eengezinswoningen	1948
Drentselaan	3		6562 BG	GROESBEEK	BERG EN DAL	100100008	10011	Drentselaan, Gooiseweg eo	Eengezinswoningen	1948
Drentselaan	4		6562 BG	GROESBEEK	BERG EN DAL	100100009	10011	Drentselaan, Gooiseweg eo	Eengezinswoningen	1948
Drentselaan	6		6562 BG	GROESBEEK	BERG EN DAL	100100010	10011	Drentselaan, Gooiseweg eo	Eengezinswoningen	1948
Drentselaan	7		6562 BG	GROESBEEK	BERG EN DAL	100100011	10011	Drentselaan, Gooiseweg eo	Eengezinswoningen	1948
Drentselaan	8		6562 BG	GROESBEEK	BERG EN DAL	100100012	10011	Drentselaan, Gooiseweg eo	Eengezinswoningen	1948
Drentselaan	11		6562 BG	GROESBEEK	BERG EN DAL	100100013	10011	Drentselaan, Gooiseweg eo	Eengezinswoningen	1948
Drentselaan	10		6562 BG	GROESBEEK	BERG EN DAL	100100014	10011	Drentselaan, Gooiseweg eo	Eengezinswoningen	1948
Drentselaan	12		6562 BG	GROESBEEK	BERG EN DAL	100100015	10011	Drentselaan, Gooiseweg eo	Eengezinswoningen	1948
Drentselaan	14		6562 BG	GROESBEEK	BERG EN DAL	100100016	10011	Drentselaan, Gooiseweg eo	Eengezinswoningen	1948
Drentselaan	16		6562 BG	GROESBEEK	BERG EN DAL	100100017	10011	Drentselaan, Gooiseweg eo	Eengezinswoningen	1948
Drentselaan	18		6562 BG	GROESBEEK	BERG EN DAL	100100018	10011	Drentselaan, Gooiseweg eo	Eengezinswoningen	1948
Drentselaan	20		6562 BG	GROESBEEK	BERG EN DAL	100100019	10011	Drentselaan, Gooiseweg eo	Eengezinswoningen	1948
Gooiseweg	29		6562 BH	GROESBEEK	BERG EN DAL	100100020	10011	Drentselaan, Gooiseweg eo	Eengezinswoningen	1948
Gooiseweg	31		6562 BH	GROESBEEK	BERG EN DAL	100100021	10011	Drentselaan, Gooiseweg eo	Eengezinswoningen	1948
Gooiseweg	35		6562 BH	GROESBEEK	BERG EN DAL	100100022	10011	Drentselaan, Gooiseweg eo	Eengezinswoningen	1948
Gooiseweg	37		6562 BH	GROESBEEK	BERG EN DAL	100100023	10011	Drentselaan, Gooiseweg eo	Eengezinswoningen	1948
Kloosterstraat	26		6562 AX	GROESBEEK	BERG EN DAL	100100024	10012	Kloosterstraat 26	Eengezinswoningen	1950
Kloosterstraat	28	B	6562 AX	GROESBEEK	BERG EN DAL	100200001	10022	App Kloosterstraat 28-38	Appartementen	1948
Kloosterstraat	30		6562 AX	GROESBEEK	BERG EN DAL	100200002	10022	App Kloosterstraat 28-38	Appartementen	1948
Kloosterstraat	32		6562 AX	GROESBEEK	BERG EN DAL	100200003	10022	App Kloosterstraat 28-38	Appartementen	1948
Kloosterstraat	34	B	6562 AX	GROESBEEK	BERG EN DAL	100200004	10022	App Kloosterstraat 28-38	Appartementen	1948
Kloosterstraat	36	B	6562 AX	GROESBEEK	BERG EN DAL	100200005	10022	App Kloosterstraat 28-38	Appartementen	1948
Kloosterstraat	38	B	6562 AX	GROESBEEK	BERG EN DAL	100200006	10022	App Kloosterstraat 28-38	Appartementen	1948
Kloosterstraat	28		6562 AX	GROESBEEK	BERG EN DAL	100200009	10022	App Kloosterstraat 28-38	Appartementen	1948
Kloosterstraat	30	B	6562 AX	GROESBEEK	BERG EN DAL	100200010	10022	App Kloosterstraat 28-38	Appartementen	1948
Kloosterstraat	32	B	6562 AX	GROESBEEK	BERG EN DAL	100200011	10022	App Kloosterstraat 28-38	Appartementen	1948
Kloosterstraat	34		6562 AX	GROESBEEK	BERG EN DAL	100200012	10022	App Kloosterstraat 28-38	Appartementen	1948
Kloosterstraat	36		6562 AX	GROESBEEK	BERG EN DAL	100200013	10022	App Kloosterstraat 28-38	Appartementen	1948
Kloosterstraat	38		6562 AX	GROESBEEK	BERG EN DAL	100200014	10022	App Kloosterstraat 28-38	Appartementen	1948
Kloosterstraat	53		6562 AV	GROESBEEK	BERG EN DAL	100300002	10032	Kloosterstraat 53	Eengezinswoningen	1951
Spoorlaan	42		6562 AN	GROESBEEK	BERG EN DAL	100300003	10033	Spoorlaan 42-48	Eengezinswoningen	1956
Spoorlaan	44		6562 AN	GROESBEEK	BERG EN DAL	100300004	10033	Spoorlaan 42-48	Eengezinswoningen	1956
Spoorlaan	46		6562 AN	GROESBEEK	BERG EN DAL	100300005	10033	Spoorlaan 42-48	Eengezinswoningen	1956
Spoorlaan	48		6562 AN	GROESBEEK	BERG EN DAL	100300006	10033	Spoorlaan 42-48	Eengezinswoningen	1956
Vermeerweg	1		6562 BC	GROESBEEK	BERG EN DAL	100300007	10031	Vermeerweg 1-17 eo	Eengezinswoningen	1960
Vermeerweg	3		6562 BC	GROESBEEK	BERG EN DAL	100300008	10031	Vermeerweg 1-17 eo	Eengezinswoningen	1960

[illegible]

Muldershof	58	6562 BH	GROESBEEK	BERG EN DAL	100500029	10051	App Muldershof 2-60	Appartementen	1984
Muldershof	60	6562 BH	GROESBEEK	BERG EN DAL	100500030	10051	App Muldershof 2-60	Appartementen	1984
Binnenhof	1	6562 VA	GROESBEEK	BERG EN DAL	100600001	10061	Binnenhof 1-14 eo	Eengezinswoningen	1986
Binnenhof	2	6562 VA	GROESBEEK	BERG EN DAL	100600002	10061	Binnenhof 1-14 eo	Eengezinswoningen	1986
Binnenhof	3	6562 VA	GROESBEEK	BERG EN DAL	100600003	10061	Binnenhof 1-14 eo	Eengezinswoningen	1986
Binnenhof	4	6562 VA	GROESBEEK	BERG EN DAL	100600004	10061	Binnenhof 1-14 eo	Eengezinswoningen	1986
Binnenhof	5	6562 VA	GROESBEEK	BERG EN DAL	100600005	10061	Binnenhof 1-14 eo	Eengezinswoningen	1986
Binnenhof	6	6562 VA	GROESBEEK	BERG EN DAL	100600006	10061	Binnenhof 1-14 eo	Eengezinswoningen	1986
Binnenhof	7	6562 VA	GROESBEEK	BERG EN DAL	100600007	10061	Binnenhof 1-14 eo	Eengezinswoningen	1986
Binnenhof	8	6562 VA	GROESBEEK	BERG EN DAL	100600008	10061	Binnenhof 1-14 eo	Eengezinswoningen	1986
Binnenhof	9	6562 VA	GROESBEEK	BERG EN DAL	100600009	10061	Binnenhof 1-14 eo	Eengezinswoningen	1986
Binnenhof	10	6562 VA	GROESBEEK	BERG EN DAL	100600010	10061	Binnenhof 1-14 eo	Eengezinswoningen	1986
Binnenhof	11	6562 VA	GROESBEEK	BERG EN DAL	100600011	10061	Binnenhof 1-14 eo	Eengezinswoningen	1986
Binnenhof	12	6562 VA	GROESBEEK	BERG EN DAL	100600012	10061	Binnenhof 1-14 eo	Eengezinswoningen	1986
Binnenhof	13	6562 VA	GROESBEEK	BERG EN DAL	100600013	10061	Binnenhof 1-14 eo	Eengezinswoningen	1986
Binnenhof	14	6562 VA	GROESBEEK	BERG EN DAL	100600014	10061	Binnenhof 1-14 eo	Eengezinswoningen	1986
Binnenveld	10	6562 ZX	GROESBEEK	BERG EN DAL	100600015	10061	Binnenhof 1-14 eo	Eengezinswoningen	1986
Binnenveld	12	6562 ZX	GROESBEEK	BERG EN DAL	100600016	10061	Binnenhof 1-14 eo	Eengezinswoningen	1986
Binnenveld	12	A 6562 ZX	GROESBEEK	BERG EN DAL	100600017	10061	Binnenhof 1-14 eo	Eengezinswoningen	1986
Litsenhof	1	6562 VB	GROESBEEK	BERG EN DAL	100600018	10063	Litsenhof 1-18	Eengezinswoningen	1988
Litsenhof	2	6562 VB	GROESBEEK	BERG EN DAL	100600019	10063	Litsenhof 1-18	Eengezinswoningen	1988
Litsenhof	3	6562 VB	GROESBEEK	BERG EN DAL	100600020	10063	Litsenhof 1-18	Eengezinswoningen	1988
Litsenhof	4	6562 VB	GROESBEEK	BERG EN DAL	100600021	10063	Litsenhof 1-18	Eengezinswoningen	1988
Litsenhof	5	6562 VB	GROESBEEK	BERG EN DAL	100600022	10063	Litsenhof 1-18	Eengezinswoningen	1988
Litsenhof	6	6562 VB	GROESBEEK	BERG EN DAL	100600023	10063	Litsenhof 1-18	Eengezinswoningen	1988
Litsenhof	7	6562 VB	GROESBEEK	BERG EN DAL	100600024	10063	Litsenhof 1-18	Eengezinswoningen	1988
Litsenhof	8	6562 VB	GROESBEEK	BERG EN DAL	100600025	10063	Litsenhof 1-18	Eengezinswoningen	1988
Litsenhof	9	6562 VB	GROESBEEK	BERG EN DAL	100600026	10063	Litsenhof 1-18	Eengezinswoningen	1988
Litsenhof	10	6562 VB	GROESBEEK	BERG EN DAL	100600027	10063	Litsenhof 1-18	Eengezinswoningen	1988
Litsenhof	11	6562 VB	GROESBEEK	BERG EN DAL	100600028	10063	Litsenhof 1-18	Eengezinswoningen	1988
Litsenhof	12	6562 VB	GROESBEEK	BERG EN DAL	100600029	10063	Litsenhof 1-18	Eengezinswoningen	1988
Litsenhof	13	6562 VB	GROESBEEK	BERG EN DAL	100600030	10063	Litsenhof 1-18	Eengezinswoningen	1988
Litsenhof	14	6562 VB	GROESBEEK	BERG EN DAL	100600031	10063	Litsenhof 1-18	Eengezinswoningen	1988
Litsenhof	15	6562 VB	GROESBEEK	BERG EN DAL	100600032	10063	Litsenhof 1-18	Eengezinswoningen	1988
Litsenhof	16	6562 VB	GROESBEEK	BERG EN DAL	100600033	10063	Litsenhof 1-18	Eengezinswoningen	1988
Litsenhof	17	6562 VB	GROESBEEK	BERG EN DAL	100600034	10063	Litsenhof 1-18	Eengezinswoningen	1988
Litsenhof	18	6562 VB	GROESBEEK	BERG EN DAL	100600035	10063	Litsenhof 1-18	Eengezinswoningen	1988
Kasteelhof	1	6561 BX	GROESBEEK	BERG EN DAL	100600036	10062	Kasteelhof 1-11	Eengezinswoningen	1990
Kasteelhof	3	6561 BX	GROESBEEK	BERG EN DAL	100600037	10062	Kasteelhof 1-11	Eengezinswoningen	1990
Kasteelhof	5	6561 BX	GROESBEEK	BERG EN DAL	100600038	10062	Kasteelhof 1-11	Eengezinswoningen	1990
Kasteelhof	7	6561 BX	GROESBEEK	BERG EN DAL	100600039	10062	Kasteelhof 1-11	Eengezinswoningen	1990
Kasteelhof	9	6561 BX	GROESBEEK	BERG EN DAL	100600040	10062	Kasteelhof 1-11	Eengezinswoningen	1990
Kasteelhof	11	6561 BX	GROESBEEK	BERG EN DAL	100600041	10062	Kasteelhof 1-11	Eengezinswoningen	1990
Hollands Klooster	1	6562 JE	GROESBEEK	BERG EN DAL	100700001	10072	App Hollands Klooster 1-24	Appartementen	1988

[illegible]

[illegible]

[illegible]

[illegible]

[illegible]

[illegible]

Bellevue	85		6561 CV	GROESBEEK	BERG EN DAL	102100041	10211	Beekzicht, App Bellevue 5-109	Appartementen	2015
Bellevue	87		6561 CV	GROESBEEK	BERG EN DAL	102100042	10211	Beekzicht, App Bellevue 5-109	Appartementen	2015
Bellevue	89		6561 CV	GROESBEEK	BERG EN DAL	102100043	10211	Beekzicht, App Bellevue 5-109	Appartementen	2015
Bellevue	91		6561 CV	GROESBEEK	BERG EN DAL	102100044	10211	Beekzicht, App Bellevue 5-109	Appartementen	2015
Bellevue	93		6561 CV	GROESBEEK	BERG EN DAL	102100045	10211	Beekzicht, App Bellevue 5-109	Appartementen	2015
Bellevue	95		6561 CV	GROESBEEK	BERG EN DAL	102100046	10211	Beekzicht, App Bellevue 5-109	Appartementen	2015
Bellevue	97		6561 CV	GROESBEEK	BERG EN DAL	102100047	10211	Beekzicht, App Bellevue 5-109	Appartementen	2015
Bellevue	99		6561 CV	GROESBEEK	BERG EN DAL	102100048	10211	Beekzicht, App Bellevue 5-109	Appartementen	2015
Bellevue	101		6561 CV	GROESBEEK	BERG EN DAL	102100049	10211	Beekzicht, App Bellevue 5-109	Appartementen	2015
Bellevue	103		6561 CV	GROESBEEK	BERG EN DAL	102100050	10211	Beekzicht, App Bellevue 5-109	Appartementen	2015
Bellevue	105		6561 CV	GROESBEEK	BERG EN DAL	102100051	10211	Beekzicht, App Bellevue 5-109	Appartementen	2015
Bellevue	107		6561 CV	GROESBEEK	BERG EN DAL	102100052	10211	Beekzicht, App Bellevue 5-109	Appartementen	2015
Bellevue	109		6561 CV	GROESBEEK	BERG EN DAL	102100053	10211	Beekzicht, App Bellevue 5-109	Appartementen	2015
Plakseweg	16		6562 LR	GROESBEEK	BERG EN DAL	110100002	11011	Plakseweg 16	Eengezinswoningen	1947
Plakseweg	2		6562 LR	GROESBEEK	BERG EN DAL	110200001	11024	Plakseweg 2-12, Hoge Horst eo	Eengezinswoningen	1951
Plakseweg	8		6562 LR	GROESBEEK	BERG EN DAL	110200004	11024	Plakseweg 2-12, Hoge Horst eo	Eengezinswoningen	1951
Plakseweg	10		6562 LR	GROESBEEK	BERG EN DAL	110200005	11024	Plakseweg 2-12, Hoge Horst eo	Eengezinswoningen	1951
Plakseweg	12		6562 LR	GROESBEEK	BERG EN DAL	110200006	11024	Plakseweg 2-12, Hoge Horst eo	Eengezinswoningen	1951
Vendelierstraat	37		6562 NA	GROESBEEK	BERG EN DAL	110200007	11024	Plakseweg 2-12, Hoge Horst eo	Eengezinswoningen	1951
Hoge Horst	75	A	6562 LB	GROESBEEK	BERG EN DAL	110200008	11024	Plakseweg 2-12, Hoge Horst eo	Eengezinswoningen	1953
Hoge Horst	75	B	6562 LB	GROESBEEK	BERG EN DAL	110200009	11024	Plakseweg 2-12, Hoge Horst eo	Eengezinswoningen	1953
Hoge Horst	75	C	6562 LB	GROESBEEK	BERG EN DAL	110200010	11024	Plakseweg 2-12, Hoge Horst eo	Eengezinswoningen	1953
Hoge Horst	58	A	6562 LE	GROESBEEK	BERG EN DAL	110200011	11024	Plakseweg 2-12, Hoge Horst eo	Eengezinswoningen	1953
Hoge Horst	58	B	6562 LE	GROESBEEK	BERG EN DAL	110200012	11024	Plakseweg 2-12, Hoge Horst eo	Eengezinswoningen	1953
Hoge Horst	58	C	6562 LE	GROESBEEK	BERG EN DAL	110200013	11024	Plakseweg 2-12, Hoge Horst eo	Eengezinswoningen	1953
Hoge Horst	58	D	6562 LE	GROESBEEK	BERG EN DAL	110200014	11024	Plakseweg 2-12, Hoge Horst eo	Eengezinswoningen	1953
Hoge Horst	64		6562 LE	GROESBEEK	BERG EN DAL	110200015	11025	Hoge Horst 64-64B	Eengezinswoningen	1955
Hoge Horst	64	A	6562 LE	GROESBEEK	BERG EN DAL	110200016	11025	Hoge Horst 64-64B	Eengezinswoningen	1955
Hoge Horst	64	B	6562 LE	GROESBEEK	BERG EN DAL	110200017	11025	Hoge Horst 64-64B	Eengezinswoningen	1955
Dasstraat	15		6562 LL	GROESBEEK	BERG EN DAL	110200018	11021	Dasstraat 13-17	Eengezinswoningen	1956
Dasstraat	13		6562 LL	GROESBEEK	BERG EN DAL	110200020	11021	Dasstraat 13-17	Eengezinswoningen	1956
Eekhoornstraat	17		6562 LP	GROESBEEK	BERG EN DAL	110200029	11023	Eekhoornstraat 9-23	Eengezinswoningen	1961
Eekhoornstraat	19		6562 LP	GROESBEEK	BERG EN DAL	110200030	11023	Eekhoornstraat 9-23	Eengezinswoningen	1961
Eekhoornstraat	23		6562 LP	GROESBEEK	BERG EN DAL	110200032	11023	Eekhoornstraat 9-23	Eengezinswoningen	1961
Eekhoornstraat	9		6562 LP	GROESBEEK	BERG EN DAL	110200033	11023	Eekhoornstraat 9-23	Eengezinswoningen	1962
Eekhoornstraat	11		6562 LP	GROESBEEK	BERG EN DAL	110200034	11023	Eekhoornstraat 9-23	Eengezinswoningen	1962
Eekhoornstraat	15		6562 LP	GROESBEEK	BERG EN DAL	110200036	11023	Eekhoornstraat 9-23	Eengezinswoningen	1962
Eekhoornstraat	12		6562 LP	GROESBEEK	BERG EN DAL	110200040	11023	Eekhoornstraat 9-23	Eengezinswoningen	1963
Eekhoornstraat	14		6562 LP	GROESBEEK	BERG EN DAL	110200041	11023	Eekhoornstraat 9-23	Eengezinswoningen	1963
Eekhoornstraat	16		6562 LP	GROESBEEK	BERG EN DAL	110200042	11023	Eekhoornstraat 9-23	Eengezinswoningen	1963
Eekhoornstraat	18		6562 LP	GROESBEEK	BERG EN DAL	110200043	11023	Eekhoornstraat 9-23	Eengezinswoningen	1963
Eekhoornstraat	20		6562 LP	GROESBEEK	BERG EN DAL	110200044	11023	Eekhoornstraat 9-23	Eengezinswoningen	1963
Fretstraat	1		6562 LN	GROESBEEK	BERG EN DAL	110300001	11031	Fretstraat 1-19	Eengezinswoningen	1970
Fretstraat	3		6562 LN	GROESBEEK	BERG EN DAL	110300002	11031	Fretstraat 1-19	Eengezinswoningen	1970

Fretstraat	13	6562 LN	GROESBEEK	BERG EN DAL	110300007	11031	Fretstraat 1-19	Eengezinswoningen	1970
Fretstraat	15	6562 LN	GROESBEEK	BERG EN DAL	110300008	11031	Fretstraat 1-19	Eengezinswoningen	1970
Fretstraat	19	6562 LN	GROESBEEK	BERG EN DAL	110300010	11031	Fretstraat 1-19	Eengezinswoningen	1970
Dasstraat	4	6562 LL	GROESBEEK	BERG EN DAL	110400001	11041	Dasstraat 4-8 eo	Eengezinswoningen	1969
Dasstraat	6	6562 LL	GROESBEEK	BERG EN DAL	110400002	11041	Dasstraat 4-8 eo	Eengezinswoningen	1969
Dasstraat	8	6562 LL	GROESBEEK	BERG EN DAL	110400003	11041	Dasstraat 4-8 eo	Eengezinswoningen	1969
Hermelijnstraat	2	6562 LM	GROESBEEK	BERG EN DAL	110400004	11041	Dasstraat 4-8 eo	Eengezinswoningen	1969
Hermelijnstraat	4	6562 LM	GROESBEEK	BERG EN DAL	110400005	11041	Dasstraat 4-8 eo	Eengezinswoningen	1969
Vendelierstraat	50	6562 NB	GROESBEEK	BERG EN DAL	110500001	11051	Vendelierstraat 50-56	Eengezinswoningen	1995
Vendelierstraat	52	6562 NB	GROESBEEK	BERG EN DAL	110500002	11051	Vendelierstraat 50-56	Eengezinswoningen	1995
Vendelierstraat	54	6562 NB	GROESBEEK	BERG EN DAL	110500003	11051	Vendelierstraat 50-56	Eengezinswoningen	1995
Vendelierstraat	56	6562 NB	GROESBEEK	BERG EN DAL	110500004	11051	Vendelierstraat 50-56	Eengezinswoningen	1995
Dasstraat	14	6562 LL	GROESBEEK	BERG EN DAL	110600003	11061	Hermelijnstraat 5-36 eo	Eengezinswoningen	1982
Hermelijnstraat	5	6562 LM	GROESBEEK	BERG EN DAL	110600009	11061	Hermelijnstraat 5-36 eo	Eengezinswoningen	1982
Hermelijnstraat	7	6562 LM	GROESBEEK	BERG EN DAL	110600010	11061	Hermelijnstraat 5-36 eo	Eengezinswoningen	1982
Hermelijnstraat	14	6562 LM	GROESBEEK	BERG EN DAL	110600013	11061	Hermelijnstraat 5-36 eo	Eengezinswoningen	1982
Hermelijnstraat	22	6562 LM	GROESBEEK	BERG EN DAL	110600017	11061	Hermelijnstraat 5-36 eo	Eengezinswoningen	1982
Hermelijnstraat	23	6562 LM	GROESBEEK	BERG EN DAL	110600018	11061	Hermelijnstraat 5-36 eo	Eengezinswoningen	1982
Hermelijnstraat	24	6562 LM	GROESBEEK	BERG EN DAL	110600019	11061	Hermelijnstraat 5-36 eo	Eengezinswoningen	1982
Hermelijnstraat	26	6562 LM	GROESBEEK	BERG EN DAL	110600021	11061	Hermelijnstraat 5-36 eo	Eengezinswoningen	1982
Hermelijnstraat	29	6562 LM	GROESBEEK	BERG EN DAL	110600024	11061	Hermelijnstraat 5-36 eo	Eengezinswoningen	1982
Hermelijnstraat	34	6562 LM	GROESBEEK	BERG EN DAL	110600027	11061	Hermelijnstraat 5-36 eo	Eengezinswoningen	1982
Hermelijnstraat	36	6562 LM	GROESBEEK	BERG EN DAL	110600028	11061	Hermelijnstraat 5-36 eo	Eengezinswoningen	1982
Dasstraat	19	6562 LL	GROESBEEK	BERG EN DAL	110700001	11071	Dasstraat 19-31 eo	Eengezinswoningen	2003
Dasstraat	21	6562 LL	GROESBEEK	BERG EN DAL	110700002	11071	Dasstraat 19-31 eo	Eengezinswoningen	2003
Dasstraat	23	6562 LL	GROESBEEK	BERG EN DAL	110700003	11071	Dasstraat 19-31 eo	Eengezinswoningen	2003
Dasstraat	25	6562 LL	GROESBEEK	BERG EN DAL	110700004	11071	Dasstraat 19-31 eo	Eengezinswoningen	2003
Dasstraat	27	6562 LL	GROESBEEK	BERG EN DAL	110700005	11071	Dasstraat 19-31 eo	Eengezinswoningen	2003
Dasstraat	29	6562 LL	GROESBEEK	BERG EN DAL	110700006	11071	Dasstraat 19-31 eo	Eengezinswoningen	2003
Dasstraat	31	6562 LL	GROESBEEK	BERG EN DAL	110700007	11071	Dasstraat 19-31 eo	Eengezinswoningen	2003
Eekhoornstraat	3	6562 LP	GROESBEEK	BERG EN DAL	110700008	11071	Dasstraat 19-31 eo	Eengezinswoningen	2003
Eekhoornstraat	5	6562 LP	GROESBEEK	BERG EN DAL	110700009	11071	Dasstraat 19-31 eo	Eengezinswoningen	2003
Eekhoornstraat	7	6562 LP	GROESBEEK	BERG EN DAL	110700010	11071	Dasstraat 19-31 eo	Eengezinswoningen	2003
Bredeweg	60	6562 DG	GROESBEEK	BERG EN DAL	120100001	12011	Pastoor Hoekstraat 2-16 eo	Eengezinswoningen	1947
Bredeweg	72	6562 DH	GROESBEEK	BERG EN DAL	120100002	12011	Pastoor Hoekstraat 2-16 eo	Eengezinswoningen	1947
Kruksebaan	21	6562 ER	GROESBEEK	BERG EN DAL	120100003	12011	Pastoor Hoekstraat 2-16 eo	Eengezinswoningen	1948
Kruksebaan	23	6562 ER	GROESBEEK	BERG EN DAL	120100004	12011	Pastoor Hoekstraat 2-16 eo	Eengezinswoningen	1948
Kruksebaan	25	6562 ER	GROESBEEK	BERG EN DAL	120100005	12011	Pastoor Hoekstraat 2-16 eo	Eengezinswoningen	1948
Kruksebaan	27	6562 ER	GROESBEEK	BERG EN DAL	120100006	12011	Pastoor Hoekstraat 2-16 eo	Eengezinswoningen	1948
Pastoor Hoekstraat	2	6562 GB	GROESBEEK	BERG EN DAL	120100007	12011	Pastoor Hoekstraat 2-16 eo	Eengezinswoningen	1948
Pastoor Hoekstraat	6	6562 GB	GROESBEEK	BERG EN DAL	120100009	12011	Pastoor Hoekstraat 2-16 eo	Eengezinswoningen	1948
Pastoor Hoekstraat	10	6562 GB	GROESBEEK	BERG EN DAL	120100011	12011	Pastoor Hoekstraat 2-16 eo	Eengezinswoningen	1948
Pastoor Hoekstraat	12	6562 GB	GROESBEEK	BERG EN DAL	120100012	12011	Pastoor Hoekstraat 2-16 eo	Eengezinswoningen	1948
Pastoor Hoekstraat	14	6562 GB	GROESBEEK	BERG EN DAL	120100013	12011	Pastoor Hoekstraat 2-16 eo	Eengezinswoningen	1948

Pastoor Hoekstraat	16	6562 GB	GROESBEEK	BERG EN DAL	120100014	12011	Pastoor Hoekstraat 2-16 eo	Eengezinswoningen	1948
Populierstraat	2	6562 EW	GROESBEEK	BERG EN DAL	120100015	12012	Kruksebaan, Populierstraat	Eengezinswoningen	1950
Kruksebaan	11	6562 ER	GROESBEEK	BERG EN DAL	120100016	12012	Kruksebaan, Populierstraat	Eengezinswoningen	1950
Kruksebaan	1	6562 ER	GROESBEEK	BERG EN DAL	120200001	12021	App Kruksebaan 1-5 eo	Appartementen	1948
Kruksebaan	1	B 6562 ER	GROESBEEK	BERG EN DAL	120200002	12021	App Kruksebaan 1-5 eo	Appartementen	1948
Kruksebaan	3	6562 ER	GROESBEEK	BERG EN DAL	120200003	12021	App Kruksebaan 1-5 eo	Appartementen	1948
Kruksebaan	3	B 6562 ER	GROESBEEK	BERG EN DAL	120200004	12021	App Kruksebaan 1-5 eo	Appartementen	1948
Kruksebaan	5	6562 ER	GROESBEEK	BERG EN DAL	120200005	12021	App Kruksebaan 1-5 eo	Appartementen	1948
Kruksebaan	5	B 6562 ER	GROESBEEK	BERG EN DAL	120200006	12021	App Kruksebaan 1-5 eo	Appartementen	1948
Populierstraat	1	A 6562 EW	GROESBEEK	BERG EN DAL	120200007	12021	App Kruksebaan 1-5 eo	Appartementen	1948
Populierstraat	1	6562 EW	GROESBEEK	BERG EN DAL	120200008	12021	App Kruksebaan 1-5 eo	Appartementen	1948
Schoolweg	3	6562 GD	GROESBEEK	BERG EN DAL	120300003	12031	Schoolweg 3-21 eo	Eengezinswoningen	1951
Schoolweg	9	6562 GD	GROESBEEK	BERG EN DAL	120300006	12031	Schoolweg 3-21 eo	Eengezinswoningen	1951
Eikstraat	4	6562 GC	GROESBEEK	BERG EN DAL	120300013	12031	Schoolweg 3-21 eo	Eengezinswoningen	1952
Eikstraat	6	6562 GC	GROESBEEK	BERG EN DAL	120300014	12031	Schoolweg 3-21 eo	Eengezinswoningen	1952
Schoolweg	21	6562 GD	GROESBEEK	BERG EN DAL	120300015	12031	Schoolweg 3-21 eo	Eengezinswoningen	1952
Kerkpad	14	6562 GA	GROESBEEK	BERG EN DAL	120300016	12031	Schoolweg 3-21 eo	Eengezinswoningen	1953
Esdoornstraat	4	6562 EX	GROESBEEK	BERG EN DAL	120300020	12031	Schoolweg 3-21 eo	Eengezinswoningen	1953
Esdoornstraat	6	6562 EX	GROESBEEK	BERG EN DAL	120300021	12031	Schoolweg 3-21 eo	Eengezinswoningen	1953
Lijsterbesstraat	5	6562 ED	GROESBEEK	BERG EN DAL	120300025	12035	Lijsterbesstraat 1-17	Eengezinswoningen	1955
Lijsterbesstraat	7	6562 ED	GROESBEEK	BERG EN DAL	120300026	12035	Lijsterbesstraat 1-17	Eengezinswoningen	1955
Lijsterbesstraat	9	6562 ED	GROESBEEK	BERG EN DAL	120300027	12035	Lijsterbesstraat 1-17	Eengezinswoningen	1955
Lijsterbesstraat	13	6562 ED	GROESBEEK	BERG EN DAL	120300029	12035	Lijsterbesstraat 1-17	Eengezinswoningen	1955
Lijsterbesstraat	15	6562 ED	GROESBEEK	BERG EN DAL	120300030	12035	Lijsterbesstraat 1-17	Eengezinswoningen	1956
Lijsterbesstraat	17	6562 ED	GROESBEEK	BERG EN DAL	120300031	12035	Lijsterbesstraat 1-17	Eengezinswoningen	1956
Kruksebaan	14	6562 ET	GROESBEEK	BERG EN DAL	120300034	12032	Goudenregenstraat 2-48 eo	Eengezinswoningen	1956
Kruksebaan	16	6562 ET	GROESBEEK	BERG EN DAL	120300035	12032	Goudenregenstraat 2-48 eo	Eengezinswoningen	1956
Goudenregenstraat	2	6562 EH	GROESBEEK	BERG EN DAL	120300037	12032	Goudenregenstraat 2-48 eo	Eengezinswoningen	1956
Goudenregenstraat	4	6562 EH	GROESBEEK	BERG EN DAL	120300038	12032	Goudenregenstraat 2-48 eo	Eengezinswoningen	1956
Goudenregenstraat	6	6562 EH	GROESBEEK	BERG EN DAL	120300039	12032	Goudenregenstraat 2-48 eo	Eengezinswoningen	1956
Goudenregenstraat	8	6562 EH	GROESBEEK	BERG EN DAL	120300040	12032	Goudenregenstraat 2-48 eo	Eengezinswoningen	1956
Goudenregenstraat	10	6562 EH	GROESBEEK	BERG EN DAL	120300041	12032	Goudenregenstraat 2-48 eo	Eengezinswoningen	1956
Goudenregenstraat	12	6562 EH	GROESBEEK	BERG EN DAL	120300042	12032	Goudenregenstraat 2-48 eo	Eengezinswoningen	1956
Goudenregenstraat	14	6562 EH	GROESBEEK	BERG EN DAL	120300043	12032	Goudenregenstraat 2-48 eo	Eengezinswoningen	1956
Goudenregenstraat	16	6562 EH	GROESBEEK	BERG EN DAL	120300044	12032	Goudenregenstraat 2-48 eo	Eengezinswoningen	1956
Goudenregenstraat	18	6562 EH	GROESBEEK	BERG EN DAL	120300045	12032	Goudenregenstraat 2-48 eo	Eengezinswoningen	1956
Lijsterbesstraat	26	6562 EE	GROESBEEK	BERG EN DAL	120300047	12034	Lijsterbesstraat 23-49 eo	Eengezinswoningen	1958
Lijsterbesstraat	28	6562 EE	GROESBEEK	BERG EN DAL	120300048	12034	Lijsterbesstraat 23-49 eo	Eengezinswoningen	1958
Lijsterbesstraat	36	6562 EE	GROESBEEK	BERG EN DAL	120300052	12034	Lijsterbesstraat 23-49 eo	Eengezinswoningen	1958
Lijsterbesstraat	38	6562 EE	GROESBEEK	BERG EN DAL	120300053	12034	Lijsterbesstraat 23-49 eo	Eengezinswoningen	1958
Lijsterbesstraat	40	6562 EE	GROESBEEK	BERG EN DAL	120300054	12034	Lijsterbesstraat 23-49 eo	Eengezinswoningen	1958
Lijsterbesstraat	42	6562 EE	GROESBEEK	BERG EN DAL	120300055	12034	Lijsterbesstraat 23-49 eo	Eengezinswoningen	1958
Lijsterbesstraat	23	6562 ED	GROESBEEK	BERG EN DAL	120300057	12034	Lijsterbesstraat 23-49 eo	Eengezinswoningen	1959
Lijsterbesstraat	25	6562 ED	GROESBEEK	BERG EN DAL	120300058	12034	Lijsterbesstraat 23-49 eo	Eengezinswoningen	1959

[illegible]

[illegible]

[illegible]

Berkstraat	33	6562 EJ	GROESBEEK	BERG EN DAL	120600031	12061	Acaciastraat 3-55, Berkstraat 2-33 e Eengezinswoningen	1973
Berkstraat	2	6562 EK	GROESBEEK	BERG EN DAL	120600032	12061	Acaciastraat 3-55, Berkstraat 2-33 e Eengezinswoningen	1973
Berkstraat	4	6562 EK	GROESBEEK	BERG EN DAL	120600033	12061	Acaciastraat 3-55, Berkstraat 2-33 e Eengezinswoningen	1973
Berkstraat	8	6562 EK	GROESBEEK	BERG EN DAL	120600035	12061	Acaciastraat 3-55, Berkstraat 2-33 e Eengezinswoningen	1973
Goudenregenstraat	25	6562 EG	GROESBEEK	BERG EN DAL	120600044	12061	Acaciastraat 3-55, Berkstraat 2-33 e Eengezinswoningen	1973
Goudenregenstraat	31	6562 EG	GROESBEEK	BERG EN DAL	120600047	12061	Acaciastraat 3-55, Berkstraat 2-33 e Eengezinswoningen	1973
Acaciastraat	4	6562 EN	GROESBEEK	BERG EN DAL	120600049	12061	Acaciastraat 3-55, Berkstraat 2-33 e Eengezinswoningen	1973
Acaciastraat	8	6562 EN	GROESBEEK	BERG EN DAL	120600051	12061	Acaciastraat 3-55, Berkstraat 2-33 e Eengezinswoningen	1973
Acaciastraat	3	6562 EL	GROESBEEK	BERG EN DAL	120600053	12061	Acaciastraat 3-55, Berkstraat 2-33 e Eengezinswoningen	1973
Acaciastraat	37	6562 EM	GROESBEEK	BERG EN DAL	120600070	12061	Acaciastraat 3-55, Berkstraat 2-33 e Eengezinswoningen	1973
Acaciastraat	41	6562 EM	GROESBEEK	BERG EN DAL	120600072	12061	Acaciastraat 3-55, Berkstraat 2-33 e Eengezinswoningen	1973
Acaciastraat	43	6562 EM	GROESBEEK	BERG EN DAL	120600073	12061	Acaciastraat 3-55, Berkstraat 2-33 e Eengezinswoningen	1973
Acaciastraat	55	6562 EM	GROESBEEK	BERG EN DAL	120600079	12061	Acaciastraat 3-55, Berkstraat 2-33 e Eengezinswoningen	1973
Hazelaarstraat	1	6562 GH	GROESBEEK	BERG EN DAL	120700001	12071	Hazelaarstraat Eengezinswoningen	1988
Hazelaarstraat	7	6562 GH	GROESBEEK	BERG EN DAL	120700004	12071	Hazelaarstraat Eengezinswoningen	1988
Hazelaarstraat	2	6562 GG	GROESBEEK	BERG EN DAL	120700005	12071	Hazelaarstraat Eengezinswoningen	1988
Hazelaarstraat	4	6562 GG	GROESBEEK	BERG EN DAL	120700006	12071	Hazelaarstraat Eengezinswoningen	1988
Hazelaarstraat	6	6562 GG	GROESBEEK	BERG EN DAL	120700007	12071	Hazelaarstraat Eengezinswoningen	1988
Hazelaarstraat	8	6562 GG	GROESBEEK	BERG EN DAL	120700008	12071	Hazelaarstraat Eengezinswoningen	1988
Abeelstraat	1	6562 GT	GROESBEEK	BERG EN DAL	120800001	12081	Abeelstraat 1-19 Eengezinswoningen	1969
Abeelstraat	3	6562 GT	GROESBEEK	BERG EN DAL	120800002	12081	Abeelstraat 1-19 Eengezinswoningen	1969
Abeelstraat	5	6562 GT	GROESBEEK	BERG EN DAL	120800003	12081	Abeelstraat 1-19 Eengezinswoningen	1969
Abeelstraat	7	6562 GT	GROESBEEK	BERG EN DAL	120800004	12081	Abeelstraat 1-19 Eengezinswoningen	1969
Abeelstraat	9	6562 GT	GROESBEEK	BERG EN DAL	120800005	12081	Abeelstraat 1-19 Eengezinswoningen	1969
Abeelstraat	11	6562 GT	GROESBEEK	BERG EN DAL	120800006	12081	Abeelstraat 1-19 Eengezinswoningen	1969
Abeelstraat	13	6562 GT	GROESBEEK	BERG EN DAL	120800007	12081	Abeelstraat 1-19 Eengezinswoningen	1969
Abeelstraat	15	6562 GT	GROESBEEK	BERG EN DAL	120800008	12081	Abeelstraat 1-19 Eengezinswoningen	1969
Abeelstraat	17	6562 GT	GROESBEEK	BERG EN DAL	120800009	12081	Abeelstraat 1-19 Eengezinswoningen	1969
Abeelstraat	19	6562 GT	GROESBEEK	BERG EN DAL	120800010	12081	Abeelstraat 1-19 Eengezinswoningen	1969
Wilgstraat	1	6562 EP	GROESBEEK	BERG EN DAL	120900001	12093	Wilgstraat 1-7 Eengezinswoningen	1985
Wilgstraat	3	6562 EP	GROESBEEK	BERG EN DAL	120900002	12093	Wilgstraat 1-7 Eengezinswoningen	1985
Wilgstraat	5	6562 EP	GROESBEEK	BERG EN DAL	120900003	12093	Wilgstraat 1-7 Eengezinswoningen	1985
Wilgstraat	7	6562 EP	GROESBEEK	BERG EN DAL	120900004	12093	Wilgstraat 1-7 Eengezinswoningen	1985
Populierstraat	6	6562 EW	GROESBEEK	BERG EN DAL	120900005	12092	Populierstraat 6-16 Eengezinswoningen	1990
Populierstraat	8	6562 EW	GROESBEEK	BERG EN DAL	120900006	12092	Populierstraat 6-16 Eengezinswoningen	1990
Populierstraat	10	6562 EW	GROESBEEK	BERG EN DAL	120900007	12092	Populierstraat 6-16 Eengezinswoningen	1990
Populierstraat	12	6562 EW	GROESBEEK	BERG EN DAL	120900008	12092	Populierstraat 6-16 Eengezinswoningen	1990
Populierstraat	14	6562 EW	GROESBEEK	BERG EN DAL	120900009	12092	Populierstraat 6-16 Eengezinswoningen	1990
Populierstraat	16	6562 EW	GROESBEEK	BERG EN DAL	120900010	12092	Populierstraat 6-16 Eengezinswoningen	1990
Kerkpad	13	6562 GA	GROESBEEK	BERG EN DAL	120900011	12091	Kerkpad 13-21 Eengezinswoningen	1995
Kerkpad	15	6562 GA	GROESBEEK	BERG EN DAL	120900012	12091	Kerkpad 13-21 Eengezinswoningen	1995
Kerkpad	17	6562 GA	GROESBEEK	BERG EN DAL	120900013	12091	Kerkpad 13-21 Eengezinswoningen	1995
Kerkpad	19	6562 GA	GROESBEEK	BERG EN DAL	120900014	12091	Kerkpad 13-21 Eengezinswoningen	1995
Kerkpad	21	6562 GA	GROESBEEK	BERG EN DAL	120900015	12091	Kerkpad 13-21 Eengezinswoningen	1995

[illegible]

Pastoor Hoekstraat	50	6562 GB	GROESBEEK	BERG EN DAL	121100021	12111	Antoniushof, App Pastoor Hoekstraa Appartementen	2006	
Pastoor Hoekstraat	48	6562 GB	GROESBEEK	BERG EN DAL	121100022	12111	Antoniushof, App Pastoor Hoekstraa Appartementen	2006	
Pastoor Hoekstraat	46	6562 GB	GROESBEEK	BERG EN DAL	121100023	12111	Antoniushof, App Pastoor Hoekstraa Appartementen	2006	
Pastoor Hoekstraat	44	6562 GB	GROESBEEK	BERG EN DAL	121100024	12111	Antoniushof, App Pastoor Hoekstraa Appartementen	2006	
Schoolweg	35	6562 GD	GROESBEEK	BERG EN DAL	121100028	12112	App Schoolweg 25-29	Appartementen	2006
Schoolweg	37	6562 GD	GROESBEEK	BERG EN DAL	121100029	12112	App Schoolweg 25-29	Appartementen	2006
17 Septemberstraat	1	6562 HC	GROESBEEK	BERG EN DAL	121200001	12121	App 17 Septemberstraat, Market Gai Appartementen	2007	
17 Septemberstraat	2	6562 HC	GROESBEEK	BERG EN DAL	121200002	12121	App 17 Septemberstraat, Market Gai Appartementen	2007	
17 Septemberstraat	3	6562 HC	GROESBEEK	BERG EN DAL	121200003	12121	App 17 Septemberstraat, Market Gai Appartementen	2007	
17 Septemberstraat	4	6562 HC	GROESBEEK	BERG EN DAL	121200004	12121	App 17 Septemberstraat, Market Gai Appartementen	2007	
17 Septemberstraat	19	6562 HC	GROESBEEK	BERG EN DAL	121200005	12121	App 17 Septemberstraat, Market Gai Appartementen	2007	
17 Septemberstraat	21	6562 HC	GROESBEEK	BERG EN DAL	121200006	12121	App 17 Septemberstraat, Market Gai Appartementen	2007	
17 Septemberstraat	22	6562 HC	GROESBEEK	BERG EN DAL	121200007	12121	App 17 Septemberstraat, Market Gai Appartementen	2007	
17 Septemberstraat	24	6562 HC	GROESBEEK	BERG EN DAL	121200008	12121	App 17 Septemberstraat, Market Gai Appartementen	2007	
Market Garden	1	6562 HD	GROESBEEK	BERG EN DAL	121200009	12121	App 17 Septemberstraat, Market Gai Appartementen	2007	
Market Garden	2	6562 HD	GROESBEEK	BERG EN DAL	121200010	12121	App 17 Septemberstraat, Market Gai Appartementen	2007	
Market Garden	3	6562 HD	GROESBEEK	BERG EN DAL	121200011	12121	App 17 Septemberstraat, Market Gai Appartementen	2007	
Market Garden	4	6562 HD	GROESBEEK	BERG EN DAL	121200012	12121	App 17 Septemberstraat, Market Gai Appartementen	2007	
Market Garden	20	6562 HD	GROESBEEK	BERG EN DAL	121200013	12121	App 17 Septemberstraat, Market Gai Appartementen	2007	
Market Garden	21	6562 HD	GROESBEEK	BERG EN DAL	121200014	12121	App 17 Septemberstraat, Market Gai Appartementen	2007	
Market Garden	22	6562 HD	GROESBEEK	BERG EN DAL	121200015	12121	App 17 Septemberstraat, Market Gai Appartementen	2007	
Market Garden	23	6562 HD	GROESBEEK	BERG EN DAL	121200016	12121	App 17 Septemberstraat, Market Gai Appartementen	2007	
Dakotastraat	4	6562 HG	GROESBEEK	BERG EN DAL	121300002	12132	Dakotastraat 4	Eengezinswoningen	2012
Vlasrootweg	3	6562 ZE	GROESBEEK	BERG EN DAL	130100001	13011	Vlasrootweg 3-24 eo	Eengezinswoningen	1947
Vlasrootweg	5	6562 ZE	GROESBEEK	BERG EN DAL	130100002	13011	Vlasrootweg 3-24 eo	Eengezinswoningen	1947
Vlasrootweg	9	6562 ZE	GROESBEEK	BERG EN DAL	130100003	13011	Vlasrootweg 3-24 eo	Eengezinswoningen	1947
Vlasrootweg	13	6562 ZE	GROESBEEK	BERG EN DAL	130100005	13011	Vlasrootweg 3-24 eo	Eengezinswoningen	1947
Vlasrootweg	24	6562 ZG	GROESBEEK	BERG EN DAL	130100006	13011	Vlasrootweg 3-24 eo	Eengezinswoningen	1948
Herwendaalsehoek	21	6562 ZN	GROESBEEK	BERG EN DAL	130100007	13011	Vlasrootweg 3-24 eo	Eengezinswoningen	1948
Herwendaalsehoek	23	6562 ZN	GROESBEEK	BERG EN DAL	130100008	13011	Vlasrootweg 3-24 eo	Eengezinswoningen	1948
Herwendaalsehoek	13	6562 ZN	GROESBEEK	BERG EN DAL	130100009	13012	Herwendaalsehoek 13-15	Eengezinswoningen	1937
Herwendaalsehoek	15	6562 ZN	GROESBEEK	BERG EN DAL	130100010	13012	Herwendaalsehoek 13-15	Eengezinswoningen	1937
Vlasrootweg	15	6562 ZE	GROESBEEK	BERG EN DAL	130200001	13021	App Vlasrootweg 15-21	Appartementen	1948
Vlasrootweg	15	B 6562 ZE	GROESBEEK	BERG EN DAL	130200002	13021	App Vlasrootweg 15-21	Appartementen	1948
Vlasrootweg	17	6562 ZE	GROESBEEK	BERG EN DAL	130200003	13021	App Vlasrootweg 15-21	Appartementen	1948
Vlasrootweg	17	B 6562 ZE	GROESBEEK	BERG EN DAL	130200004	13021	App Vlasrootweg 15-21	Appartementen	1948
Vlasrootweg	19	6562 ZE	GROESBEEK	BERG EN DAL	130200005	13021	App Vlasrootweg 15-21	Appartementen	1948
Vlasrootweg	19	B 6562 ZE	GROESBEEK	BERG EN DAL	130200006	13021	App Vlasrootweg 15-21	Appartementen	1948
Vlasrootweg	21	6562 ZE	GROESBEEK	BERG EN DAL	130200007	13021	App Vlasrootweg 15-21	Appartementen	1948
Vlasrootweg	21	B 6562 ZE	GROESBEEK	BERG EN DAL	130200008	13021	App Vlasrootweg 15-21	Appartementen	1948
de Ruyterstraat	14	6562 ZD	GROESBEEK	BERG EN DAL	130500001	13051	de Ruyterstraat 2-40 eo	Eengezinswoningen	1969
de Ruyterstraat	16	6562 ZD	GROESBEEK	BERG EN DAL	130500002	13051	de Ruyterstraat 2-40 eo	Eengezinswoningen	1969
de Ruyterstraat	18	6562 ZD	GROESBEEK	BERG EN DAL	130500003	13051	de Ruyterstraat 2-40 eo	Eengezinswoningen	1969
de Ruyterstraat	20	6562 ZD	GROESBEEK	BERG EN DAL	130500004	13051	de Ruyterstraat 2-40 eo	Eengezinswoningen	1969

[illegible]

Maarten Trompstraat	2	6562 XX	GROESBEEK	BERG EN DAL	130600029	13061	Piet Heynstraat, Jacob van Heemske Eengezinswoningen	2005
Maarten Trompstraat	4	6562 XX	GROESBEEK	BERG EN DAL	130600030	13061	Piet Heynstraat, Jacob van Heemske Eengezinswoningen	2005
Maarten Trompstraat	6	6562 XX	GROESBEEK	BERG EN DAL	130600031	13061	Piet Heynstraat, Jacob van Heemske Eengezinswoningen	2005
Maarten Trompstraat	8	6562 XX	GROESBEEK	BERG EN DAL	130600032	13061	Piet Heynstraat, Jacob van Heemske Eengezinswoningen	2005
Maarten Trompstraat	16	6562 XX	GROESBEEK	BERG EN DAL	130600033	13061	Piet Heynstraat, Jacob van Heemske Eengezinswoningen	2005
Maarten Trompstraat	20	6562 XX	GROESBEEK	BERG EN DAL	130600034	13061	Piet Heynstraat, Jacob van Heemske Eengezinswoningen	2005
Maarten Trompstraat	24	6562 XX	GROESBEEK	BERG EN DAL	130600035	13061	Piet Heynstraat, Jacob van Heemske Eengezinswoningen	2005
de Ruyterstraat	21	6562 ZC	GROESBEEK	BERG EN DAL	130600038	13061	Piet Heynstraat, Jacob van Heemske Eengezinswoningen	2005
de Ruyterstraat	25	6562 ZC	GROESBEEK	BERG EN DAL	130600039	13061	Piet Heynstraat, Jacob van Heemske Eengezinswoningen	2005
Piet Heynstraat	13	6562 XC	GROESBEEK	BERG EN DAL	130600040	13061	Piet Heynstraat, Jacob van Heemske Eengezinswoningen	2005
de Ruyterstraat	15	6562 ZC	GROESBEEK	BERG EN DAL	130600050	13062	Piet Heynstraat, de Ruyterstraat eo Eengezinswoningen	2004
de Ruyterstraat	17	6562 ZC	GROESBEEK	BERG EN DAL	130600051	13062	Piet Heynstraat, de Ruyterstraat eo Eengezinswoningen	2005
de Ruyterstraat	29	6562 ZC	GROESBEEK	BERG EN DAL	130600052	13062	Piet Heynstraat, de Ruyterstraat eo Eengezinswoningen	2005
Karel Doormanstraat	2	6562 ZA	GROESBEEK	BERG EN DAL	130600053	13062	Piet Heynstraat, de Ruyterstraat eo Eengezinswoningen	2005
Karel Doormanstraat	4	6562 ZA	GROESBEEK	BERG EN DAL	130600054	13062	Piet Heynstraat, de Ruyterstraat eo Eengezinswoningen	2005
Karel Doormanstraat	8	6562 ZA	GROESBEEK	BERG EN DAL	130600055	13062	Piet Heynstraat, de Ruyterstraat eo Eengezinswoningen	2005
Maarten Trompstraat	1	6562 XX	GROESBEEK	BERG EN DAL	130600056	13061	Piet Heynstraat, Jacob van Heemske Eengezinswoningen	2005
Maarten Trompstraat	3	6562 XX	GROESBEEK	BERG EN DAL	130600057	13061	Piet Heynstraat, Jacob van Heemske Eengezinswoningen	2005
Maarten Trompstraat	65	6562 XX	GROESBEEK	BERG EN DAL	130600058	13062	Piet Heynstraat, de Ruyterstraat eo Eengezinswoningen	2005
de Ruyterstraat	31	6562 ZC	GROESBEEK	BERG EN DAL	130600059	13062	Piet Heynstraat, de Ruyterstraat eo Eengezinswoningen	2005
de Ruyterstraat	37	6562 ZC	GROESBEEK	BERG EN DAL	130600060	13062	Piet Heynstraat, de Ruyterstraat eo Eengezinswoningen	2005
de Ruyterstraat	5	6562 ZC	GROESBEEK	BERG EN DAL	130600061	13062	Piet Heynstraat, de Ruyterstraat eo Eengezinswoningen	2004
Jacob van Heemskerckstraat	9	6562 XB	GROESBEEK	BERG EN DAL	130600062	13062	Piet Heynstraat, de Ruyterstraat eo Eengezinswoningen	2004
Jacob van Heemskerckstraat	12	6562 XB	GROESBEEK	BERG EN DAL	130600063	13062	Piet Heynstraat, de Ruyterstraat eo Eengezinswoningen	2004
Piet Heynstraat	27	6562 XC	GROESBEEK	BERG EN DAL	130600064	13062	Piet Heynstraat, de Ruyterstraat eo Eengezinswoningen	2004
Piet Heynstraat	33	6562 XC	GROESBEEK	BERG EN DAL	130600065	13062	Piet Heynstraat, de Ruyterstraat eo Eengezinswoningen	2004
Piet Heynstraat	39	6562 XC	GROESBEEK	BERG EN DAL	130600066	13062	Piet Heynstraat, de Ruyterstraat eo Eengezinswoningen	2004
Piet Heynstraat	43	6562 XC	GROESBEEK	BERG EN DAL	130600067	13062	Piet Heynstraat, de Ruyterstraat eo Eengezinswoningen	2004
Maarten Trompstraat	18	6562 XX	GROESBEEK	BERG EN DAL	130600068	13062	Piet Heynstraat, de Ruyterstraat eo Eengezinswoningen	2005
Piet Heynstraat	9	6562 XC	GROESBEEK	BERG EN DAL	130600069	13062	Piet Heynstraat, de Ruyterstraat eo Eengezinswoningen	2005
Maarten Trompstraat	67	6562 XX	GROESBEEK	BERG EN DAL	130600070	13062	Piet Heynstraat, de Ruyterstraat eo Eengezinswoningen	2005
Karel Doormanstraat	10	6562 ZA	GROESBEEK	BERG EN DAL	130600071	13062	Piet Heynstraat, de Ruyterstraat eo Eengezinswoningen	2005
Maarten Trompstraat	5	6562 XX	GROESBEEK	BERG EN DAL	130900001	13091	Evertsenstaete, App Maarten Tromp: Appartementen	2005
Maarten Trompstraat	7	6562 XX	GROESBEEK	BERG EN DAL	130900002	13091	Evertsenstaete, App Maarten Tromp: Appartementen	2005
Maarten Trompstraat	9	6562 XX	GROESBEEK	BERG EN DAL	130900003	13091	Evertsenstaete, App Maarten Tromp: Appartementen	2005
Maarten Trompstraat	11	6562 XX	GROESBEEK	BERG EN DAL	130900004	13091	Evertsenstaete, App Maarten Tromp: Appartementen	2005
Maarten Trompstraat	13	6562 XX	GROESBEEK	BERG EN DAL	130900005	13091	Evertsenstaete, App Maarten Tromp: Appartementen	2005
Maarten Trompstraat	15	6562 XX	GROESBEEK	BERG EN DAL	130900006	13091	Evertsenstaete, App Maarten Tromp: Appartementen	2005
Maarten Trompstraat	17	6562 XX	GROESBEEK	BERG EN DAL	130900007	13091	Evertsenstaete, App Maarten Tromp: Appartementen	2005
Maarten Trompstraat	19	6562 XX	GROESBEEK	BERG EN DAL	130900008	13091	Evertsenstaete, App Maarten Tromp: Appartementen	

[illegible]

[illegible]

[illegible]

[illegible]

[illegible]

Generaal Gavinstraat	36	6562 ML	GROESBEEK	BERG EN DAL	140700011	14071	Generaal Gavinstraat 22-229	Eengezinswoningen	1988	
Generaal Gavinstraat	219	6562 MJ	GROESBEEK	BERG EN DAL	140700012	14071	Generaal Gavinstraat 22-229	Eengezinswoningen	1988	
Generaal Gavinstraat	223	6562 MJ	GROESBEEK	BERG EN DAL	140700014	14071	Generaal Gavinstraat 22-229	Eengezinswoningen	1988	
Generaal Gavinstraat	225	6562 MJ	GROESBEEK	BERG EN DAL	140700015	14071	Generaal Gavinstraat 22-229	Eengezinswoningen	1988	
Generaal Gavinstraat	435	6562 MT	GROESBEEK	BERG EN DAL	140700016	14072	Generaal Gavinstraat 435-449	Eengezinswoningen	1989	
Generaal Gavinstraat	437	6562 MT	GROESBEEK	BERG EN DAL	140700017	14072	Generaal Gavinstraat 435-449	Eengezinswoningen	1989	
Generaal Gavinstraat	439	6562 MT	GROESBEEK	BERG EN DAL	140700018	14072	Generaal Gavinstraat 435-449	Eengezinswoningen	1989	
Generaal Gavinstraat	441	6562 MT	GROESBEEK	BERG EN DAL	140700019	14072	Generaal Gavinstraat 435-449	Eengezinswoningen	1989	
Generaal Gavinstraat	443	6562 MT	GROESBEEK	BERG EN DAL	140700020	14072	Generaal Gavinstraat 435-449	Eengezinswoningen	1989	
Generaal Gavinstraat	445	6562 MT	GROESBEEK	BERG EN DAL	140700021	14072	Generaal Gavinstraat 435-449	Eengezinswoningen	1989	
Generaal Gavinstraat	447	6562 MT	GROESBEEK	BERG EN DAL	140700022	14072	Generaal Gavinstraat 435-449	Eengezinswoningen	1989	
Generaal Gavinstraat	449	6562 MT	GROESBEEK	BERG EN DAL	140700023	14072	Generaal Gavinstraat 435-449	Eengezinswoningen	1989	
Generaal Gavinstraat	22	6562 ML	GROESBEEK	BERG EN DAL	140700024	14071	Generaal Gavinstraat 22-229	Appartementen	1988	
Generaal Gavinstraat	24	6562 ML	GROESBEEK	BERG EN DAL	140700025	14071	Generaal Gavinstraat 22-229	Appartementen	1988	
Generaal Gavinstraat	26	6562 ML	GROESBEEK	BERG EN DAL	140700026	14071	Generaal Gavinstraat 22-229	Appartementen	1988	
Generaal Gavinstraat	28	6562 ML	GROESBEEK	BERG EN DAL	140700027	14071	Generaal Gavinstraat 22-229	Appartementen	1988	
Generaal Gavinstraat	33	6562 MG	GROESBEEK	BERG EN DAL	140700030	14071	Generaal Gavinstraat 22-229	Eengezinswoningen	1988	
Generaal Gavinstraat	37	6562 MG	GROESBEEK	BERG EN DAL	140700032	14071	Generaal Gavinstraat 22-229	Eengezinswoningen	1988	
Generaal Gavinstraat	39	6562 MG	GROESBEEK	BERG EN DAL	140700033	14071	Generaal Gavinstraat 22-229	Eengezinswoningen	1988	
Generaal Gavinstraat	41	6562 MG	GROESBEEK	BERG EN DAL	140700034	14071	Generaal Gavinstraat 22-229	Eengezinswoningen	1988	
Generaal Gavinstraat	43	6562 MG	GROESBEEK	BERG EN DAL	140700035	14071	Generaal Gavinstraat 22-229	Eengezinswoningen	1988	
Generaal Gavinstraat	227	6562 MJ	GROESBEEK	BERG EN DAL	140700036	14071	Generaal Gavinstraat 22-229	Eengezinswoningen	1988	
Generaal Gavinstraat	25	-1	6562 MG	GROESBEEK	BERG EN DAL	140700038	14071	Generaal Gavinstraat 22-229	Woningdelen (zelfstandig)	1988
Generaal Gavinstraat	25	-2	6562 MG	GROESBEEK	BERG EN DAL	140700039	14071	Generaal Gavinstraat 22-229	Woningdelen (zelfstandig)	1988
Mansberg	112	6562 ME	GROESBEEK	BERG EN DAL	140800001	14081	App Mansberg 112-132	Appartementen	1986	
Mansberg	114	6562 ME	GROESBEEK	BERG EN DAL	140800002	14081	App Mansberg 112-132	Appartementen	1986	
Mansberg	116	6562 ME	GROESBEEK	BERG EN DAL	140800003	14081	App Mansberg 112-132	Appartementen	1986	
Mansberg	118	6562 ME	GROESBEEK	BERG EN DAL	140800004	14081	App Mansberg 112-132	Appartementen	1986	
Mansberg	120	6562 ME	GROESBEEK	BERG EN DAL	140800005	14081	App Mansberg 112-132	Appartementen	1986	
Mansberg	122	6562 ME	GROESBEEK	BERG EN DAL	140800006	14081	App Mansberg 112-132	Appartementen	1986	
Mansberg	124	6562 ME	GROESBEEK	BERG EN DAL	140800007	14081	App Mansberg 112-132	Appartementen	1986	
Mansberg	126	6562 ME	GROESBEEK	BERG EN DAL	140800008	14081	App Mansberg 112-132	Appartementen	1986	
Mansberg	128	6562 ME	GROESBEEK	BERG EN DAL	140800009	14081	App Mansberg 112-132	Appartementen	1986	
Mansberg	130	6562 ME	GROESBEEK	BERG EN DAL	140800010	14081	App Mansberg 112-132	Appartementen	1986	
Mansberg	132	6562 ME	GROESBEEK	BERG EN DAL	140800011	14081	App Mansberg 112-132	Appartementen	1986	
Generaal Gavinstraat	424	6562 MS	GROESBEEK	BERG EN DAL	140900001	14091	App Generaal Gavinstraat 79-442	Appartementen	1989	
Generaal Gavinstraat	426	6562 MS	GROESBEEK	BERG EN DAL	140900002	14091	App Generaal Gavinstraat 79-442	Appartementen	1989	
Generaal Gavinstraat	428	6562 MS	GROESBEEK	BERG EN DAL	140900003	14091	App Generaal Gavinstraat 79-442	Appartementen	1989	
Generaal Gavinstraat	430	6562 MS	GROESBEEK	BERG EN DAL	140900004	14091	App Generaal Gavinstraat 79-442	Appartementen	1989	
Generaal Gavinstraat	432	6562 MS	GROESBEEK	BERG EN DAL	140900005	14091	App Generaal Gavinstraat 79-442	Appartementen	1989	
Generaal Gavinstraat	434	6562 MS	GROESBEEK	BERG EN DAL	140900006	14091	App Generaal Gavinstraat 79-442	Appartementen	1989	
Generaal Gavinstraat	436	6562 MS	GROESBEEK	BERG EN DAL	140900007	14091	App Generaal Gavinstraat 79-442	Appartementen	1989	
Generaal Gavinstraat	438	6562 MS	GROESBEEK	BERG EN DAL	140900008	14091	App Generaal Gavinstraat 79-442	Appartementen	1989	
Generaal Gavinstraat	440	6562 MS	GROESBEEK	BERG EN DAL	140900009	14091	App Generaal Gavinstraat 79-442	Appartementen	1989	

Generaal Gavinstraat	442	6562 MS	GROESBEEK	BERG EN DAL	140900010	14091	App Generaal Gavinstraat 79-442	Appartementen	1989
Generaal Gavinstraat	79	6562 MH	GROESBEEK	BERG EN DAL	140900011	14091	App Generaal Gavinstraat 79-442	Appartementen	1990
Generaal Gavinstraat	81	6562 MH	GROESBEEK	BERG EN DAL	140900012	14091	App Generaal Gavinstraat 79-442	Appartementen	1990
Generaal Gavinstraat	83	6562 MH	GROESBEEK	BERG EN DAL	140900013	14091	App Generaal Gavinstraat 79-442	Appartementen	1990
Generaal Gavinstraat	85	6562 MH	GROESBEEK	BERG EN DAL	140900014	14091	App Generaal Gavinstraat 79-442	Appartementen	1990
Generaal Gavinstraat	87	6562 MH	GROESBEEK	BERG EN DAL	140900015	14091	App Generaal Gavinstraat 79-442	Appartementen	1990
Generaal Gavinstraat	89	6562 MH	GROESBEEK	BERG EN DAL	140900016	14091	App Generaal Gavinstraat 79-442	Appartementen	1990
Generaal Gavinstraat	91	6562 MH	GROESBEEK	BERG EN DAL	140900017	14091	App Generaal Gavinstraat 79-442	Appartementen	1990
Generaal Gavinstraat	93	6562 MH	GROESBEEK	BERG EN DAL	140900018	14091	App Generaal Gavinstraat 79-442	Appartementen	1990
Generaal Gavinstraat	95	6562 MH	GROESBEEK	BERG EN DAL	140900019	14091	App Generaal Gavinstraat 79-442	Appartementen	1990
Generaal Gavinstraat	97	6562 MH	GROESBEEK	BERG EN DAL	140900020	14091	App Generaal Gavinstraat 79-442	Appartementen	1990
Generaal Gavinstraat	99	6562 MH	GROESBEEK	BERG EN DAL	140900021	14091	App Generaal Gavinstraat 79-442	Appartementen	1990
Generaal Gavinstraat	101	6562 MH	GROESBEEK	BERG EN DAL	140900022	14091	App Generaal Gavinstraat 79-442	Appartementen	1990
De Sikkel	25	6562 PE	GROESBEEK	BERG EN DAL	141000001	14101	De Sikkel 25-29	Eengezinswoningen	1995
De Sikkel	27	6562 PE	GROESBEEK	BERG EN DAL	141000002	14101	De Sikkel 25-29	Eengezinswoningen	1995
De Sikkel	29	6562 PE	GROESBEEK	BERG EN DAL	141000003	14101	De Sikkel 25-29	Eengezinswoningen	1995
De Bats	10	6562 PB	GROESBEEK	BERG EN DAL	141100001	14111	App De Bats 10-40	Appartementen	1996
De Bats	12	6562 PB	GROESBEEK	BERG EN DAL	141100002	14111	App De Bats 10-40	Appartementen	1996
De Bats	14	6562 PB	GROESBEEK	BERG EN DAL	141100003	14111	App De Bats 10-40	Appartementen	1996
De Bats	16	6562 PB	GROESBEEK	BERG EN DAL	141100004	14111	App De Bats 10-40	Appartementen	1996
De Bats	18	6562 PB	GROESBEEK	BERG EN DAL	141100005	14111	App De Bats 10-40	Appartementen	1996
De Bats	20	6562 PB	GROESBEEK	BERG EN DAL	141100006	14111	App De Bats 10-40	Appartementen	1996
De Bats	22	6562 PB	GROESBEEK	BERG EN DAL	141100007	14111	App De Bats 10-40	Appartementen	1996
De Bats	24	6562 PB	GROESBEEK	BERG EN DAL	141100008	14111	App De Bats 10-40	Appartementen	1996
De Bats	26	6562 PB	GROESBEEK	BERG EN DAL	141100009	14111	App De Bats 10-40	Appartementen	1996
De Bats	28	6562 PB	GROESBEEK	BERG EN DAL	141100010	14111	App De Bats 10-40	Appartementen	1996
De Bats	30	6562 PB	GROESBEEK	BERG EN DAL	141100011	14111	App De Bats 10-40	Appartementen	1996
De Bats	32	6562 PB	GROESBEEK	BERG EN DAL	141100012	14111	App De Bats 10-40	Appartementen	1996
De Bats	34	6562 PB	GROESBEEK	BERG EN DAL	141100013	14111	App De Bats 10-40	Appartementen	1996
De Bats	36	6562 PB	GROESBEEK	BERG EN DAL	141100014	14111	App De Bats 10-40	Appartementen	1996
De Bats	38	6562 PB	GROESBEEK	BERG EN DAL	141100015	14111	App De Bats 10-40	Appartementen	1996
De Bats	40	6562 PB	GROESBEEK	BERG EN DAL	141100016	14111	App De Bats 10-40	Appartementen	1996
Nieuwe Drulseweg	1	6562 KA	GROESBEEK	BERG EN DAL	141200001	14121	Nieuwe Drulseweg 1-25	Eengezinswoningen	2002
Nieuwe Drulseweg	3	6562 KA	GROESBEEK	BERG EN DAL	141200002	14121	Nieuwe Drulseweg 1-25	Eengezinswoningen	2002
Nieuwe Drulseweg	5	6562 KA	GROESBEEK	BERG EN DAL	141200003	14121	Nieuwe Drulseweg 1-25	Eengezinswoningen	2002
Nieuwe Drulseweg	7	6562 KA	GROESBEEK	BERG EN DAL	141200004	14121	Nieuwe Drulseweg 1-25	Eengezinswoningen	2002
Nieuwe Drulseweg	9	6562 KA	GROESBEEK	BERG EN DAL	141200005	14121	Nieuwe Drulseweg 1-25	Eengezinswoningen	2002
Nieuwe Drulseweg	11	6562 KA	GROESBEEK	BERG EN DAL	141200006	14121	Nieuwe Drulseweg 1-25	Eengezinswoningen	2002
Nieuwe Drulseweg	13	6562 KA	GROESBEEK	BERG EN DAL	141200007	14121	Nieuwe Drulseweg 1-25	Eengezinswoningen	2002
Nieuwe Drulseweg	15	6562 KA	GROESBEEK	BERG EN DAL	141200008	14121	Nieuwe Drulseweg 1-25	Eengezinswoningen	2002
Nieuwe Drulseweg	17	6562 KA	GROESBEEK	BERG EN DAL	141200009	14121	Nieuwe Drulseweg 1-25	Eengezinswoningen	2002
Nieuwe Drulseweg	19	6562 KA	GROESBEEK	BERG EN DAL	141200010	14121	Nieuwe Drulseweg 1-25	Eengezinswoningen	2002
Nieuwe Drulseweg	23	6562 KA	GROESBEEK	BERG EN DAL	141200011	14121	Nieuwe Drulseweg 1-25	Eengezinswoningen	2002
Nieuwe Drulseweg	25	6562 KA	GROESBEEK	BERG EN DAL	141200012	14121	Nieuwe Drulseweg 1-25	Eengezinswoningen	2002

Nieuwe Drulseweg	1	a	6562 KA	GROESBEEK	BERG EN DAL	141200013	14122	2 units Nieuwe Drulseweg	Units	2025
Nieuwe Drulseweg	25	a	6562 KA	GROESBEEK	BERG EN DAL	141200014	14122	2 units Nieuwe Drulseweg	Units	2025
De Sikkel	31		6562 PE	GROESBEEK	BERG EN DAL	141300001	14131	De Sikkel 31-61	Eengezinswoningen	2003
De Sikkel	39		6562 PE	GROESBEEK	BERG EN DAL	141300005	14131	De Sikkel 31-61	Eengezinswoningen	2003
De Sikkel	41		6562 PE	GROESBEEK	BERG EN DAL	141300006	14131	De Sikkel 31-61	Eengezinswoningen	2003
De Sikkel	43		6562 PE	GROESBEEK	BERG EN DAL	141300007	14131	De Sikkel 31-61	Eengezinswoningen	2003
De Sikkel	45		6562 PE	GROESBEEK	BERG EN DAL	141300008	14131	De Sikkel 31-61	Eengezinswoningen	2003
De Sikkel	51		6562 PE	GROESBEEK	BERG EN DAL	141300011	14131	De Sikkel 31-61	Eengezinswoningen	2003
De Sikkel	53		6562 PE	GROESBEEK	BERG EN DAL	141300012	14131	De Sikkel 31-61	Eengezinswoningen	2003
De Sikkel	59		6562 PE	GROESBEEK	BERG EN DAL	141300015	14131	De Sikkel 31-61	Eengezinswoningen	2003
De Tuier	8		6562 RB	GROESBEEK	BERG EN DAL	141400001	14141	De Tuier 2-78	Eengezinswoningen	2012
De Tuier	10		6562 RB	GROESBEEK	BERG EN DAL	141400002	14141	De Tuier 2-78	Eengezinswoningen	2012
De Tuier	12		6562 RB	GROESBEEK	BERG EN DAL	141400003	14141	De Tuier 2-78	Eengezinswoningen	2012
De Tuier	14		6562 RB	GROESBEEK	BERG EN DAL	141400004	14141	De Tuier 2-78	Eengezinswoningen	2012
De Tuier	16		6562 RB	GROESBEEK	BERG EN DAL	141400005	14141	De Tuier 2-78	Eengezinswoningen	2012
De Tuier	18		6562 RB	GROESBEEK	BERG EN DAL	141400006	14141	De Tuier 2-78	Eengezinswoningen	2012
De Tuier	20		6562 RB	GROESBEEK	BERG EN DAL	141400007	14141	De Tuier 2-78	Eengezinswoningen	2012
De Tuier	34		6562 RB	GROESBEEK	BERG EN DAL	141400008	14141	De Tuier 2-78	Eengezinswoningen	2012
De Tuier	36		6562 RB	GROESBEEK	BERG EN DAL	141400009	14141	De Tuier 2-78	Eengezinswoningen	2012
De Tuier	38		6562 RB	GROESBEEK	BERG EN DAL	141400010	14141	De Tuier 2-78	Eengezinswoningen	2012
De Tuier	40		6562 RB	GROESBEEK	BERG EN DAL	141400011	14141	De Tuier 2-78	Eengezinswoningen	2012
De Tuier	42		6562 RB	GROESBEEK	BERG EN DAL	141400012	14141	De Tuier 2-78	Eengezinswoningen	2012
De Tuier	44		6562 RB	GROESBEEK	BERG EN DAL	141400013	14141	De Tuier 2-78	Eengezinswoningen	2012
De Tuier	46		6562 RB	GROESBEEK	BERG EN DAL	141400014	14141	De Tuier 2-78	Eengezinswoningen	2012
De Tuier	60		6562 RB	GROESBEEK	BERG EN DAL	141400015	14141	De Tuier 2-78	Eengezinswoningen	2012
De Tuier	62		6562 RB	GROESBEEK	BERG EN DAL	141400016	14141	De Tuier 2-78	Eengezinswoningen	2012
De Tuier	64		6562 RB	GROESBEEK	BERG EN DAL	141400017	14141	De Tuier 2-78	Eengezinswoningen	2012
De Tuier	66		6562 RB	GROESBEEK	BERG EN DAL	141400018	14141	De Tuier 2-78	Eengezinswoningen	2012
De Tuier	68		6562 RB	GROESBEEK	BERG EN DAL	141400019	14141	De Tuier 2-78	Eengezinswoningen	2012
De Tuier	70		6562 RB	GROESBEEK	BERG EN DAL	141400020	14141	De Tuier 2-78	Eengezinswoningen	2012
De Tuier	72		6562 RB	GROESBEEK	BERG EN DAL	141400021	14141	De Tuier 2-78	Eengezinswoningen	2012
De Tuier	2		6562 RB	GROESBEEK	BERG EN DAL	141400022	14141	De Tuier 2-78	Appartementen	2012
De Tuier	4		6562 RB	GROESBEEK	BERG EN DAL	141400023	14141	De Tuier 2-78	Appartementen	2012
De Tuier	6		6562 RB	GROESBEEK	BERG EN DAL	141400024	14141	De Tuier 2-78	Appartementen	2012
De Tuier	22		6562 RB	GROESBEEK	BERG EN DAL	141400025	14141	De Tuier 2-78	Appartementen	2012
De Tuier	24		6562 RB	GROESBEEK	BERG EN DAL	141400026	14141	De Tuier 2-78	Appartementen	2012
De Tuier	26		6562 RB	GROESBEEK	BERG EN DAL	141400027	14141	De Tuier 2-78	Appartementen	2012
De Tuier	30		6562 RB	GROESBEEK	BERG EN DAL	141400029	14141	De Tuier 2-78	Appartementen	2012
De Tuier	32		6562 RB	GROESBEEK	BERG EN DAL	141400030	14141	De Tuier 2-78	Appartementen	2012
De Tuier	48		6562 RB	GROESBEEK	BERG EN DAL	141400031	14141	De Tuier 2-78	Appartementen	2012
De Tuier	50		6562 RB	GROESBEEK	BERG EN DAL	141400032	14141	De Tuier 2-78	Appartementen	2012
De Tuier	52		6562 RB	GROESBEEK	BERG EN DAL	141400033	14141	De Tuier 2-78	Appartementen	2012
De Tuier	54		6562 RB	GROESBEEK	BERG EN DAL	141400034	14141	De Tuier 2-78	Appartementen	2012
De Tuier	56		6562 RB	GROESBEEK	BERG EN DAL	141400035	14141	De Tuier 2-78	Appartementen	2012

De Tuier	58	6562 RB	GROESBEEK	BERG EN DAL	141400036	14141	De Tuier 2-78	Appartementen	2012
De Tuier	74	6562 RB	GROESBEEK	BERG EN DAL	141400037	14141	De Tuier 2-78	Appartementen	2012
De Tuier	76	6562 RB	GROESBEEK	BERG EN DAL	141400038	14141	De Tuier 2-78	Appartementen	2012
De Tuier	78	6562 RB	GROESBEEK	BERG EN DAL	141400039	14141	De Tuier 2-78	Appartementen	2012
Gerard Douweg	2	6562 BS	GROESBEEK	BERG EN DAL	141500001	14153	Pieter de Hooghweg 1-25 eo	Eengezinswoningen	1964
Gerard Douweg	4	6562 BS	GROESBEEK	BERG EN DAL	141500002	14153	Pieter de Hooghweg 1-25 eo	Eengezinswoningen	1964
Gerard Douweg	6	6562 BS	GROESBEEK	BERG EN DAL	141500003	14153	Pieter de Hooghweg 1-25 eo	Eengezinswoningen	1964
Gerard Douweg	8	6562 BS	GROESBEEK	BERG EN DAL	141500004	14153	Pieter de Hooghweg 1-25 eo	Eengezinswoningen	1964
Gerard Douweg	10	6562 BS	GROESBEEK	BERG EN DAL	141500005	14153	Pieter de Hooghweg 1-25 eo	Eengezinswoningen	1964
Gerard Douweg	12	6562 BS	GROESBEEK	BERG EN DAL	141500006	14153	Pieter de Hooghweg 1-25 eo	Eengezinswoningen	1964
Gerard Douweg	14	6562 BS	GROESBEEK	BERG EN DAL	141500007	14153	Pieter de Hooghweg 1-25 eo	Eengezinswoningen	1964
Jan Steenweg	2	6562 BZ	GROESBEEK	BERG EN DAL	141500015	14151	Jan Steenweg 2-32 eo	Eengezinswoningen	1963
Jan Steenweg	4	6562 BZ	GROESBEEK	BERG EN DAL	141500016	14151	Jan Steenweg 2-32 eo	Eengezinswoningen	1963
Jan Steenweg	6	6562 BZ	GROESBEEK	BERG EN DAL	141500017	14151	Jan Steenweg 2-32 eo	Eengezinswoningen	1963
Jan Steenweg	8	6562 BZ	GROESBEEK	BERG EN DAL	141500018	14151	Jan Steenweg 2-32 eo	Eengezinswoningen	1963
Jan Steenweg	10	6562 BZ	GROESBEEK	BERG EN DAL	141500019	14151	Jan Steenweg 2-32 eo	Eengezinswoningen	1963
Jan Steenweg	12	6562 BZ	GROESBEEK	BERG EN DAL	141500020	14151	Jan Steenweg 2-32 eo	Eengezinswoningen	1963
Jan Steenweg	14	6562 BZ	GROESBEEK	BERG EN DAL	141500021	14151	Jan Steenweg 2-32 eo	Eengezinswoningen	1963
Jan Steenweg	16	6562 BZ	GROESBEEK	BERG EN DAL	141500022	14151	Jan Steenweg 2-32 eo	Eengezinswoningen	1963
Jan Steenweg	18	6562 BZ	GROESBEEK	BERG EN DAL	141500023	14151	Jan Steenweg 2-32 eo	Eengezinswoningen	1963
Jan Steenweg	20	6562 BZ	GROESBEEK	BERG EN DAL	141500024	14151	Jan Steenweg 2-32 eo	Eengezinswoningen	1963
Jan Steenweg	22	6562 BZ	GROESBEEK	BERG EN DAL	141500025	14151	Jan Steenweg 2-32 eo	Eengezinswoningen	1963
Jan Steenweg	24	6562 BZ	GROESBEEK	BERG EN DAL	141500026	14151	Jan Steenweg 2-32 eo	Eengezinswoningen	1963
Jan Steenweg	26	6562 BZ	GROESBEEK	BERG EN DAL	141500027	14151	Jan Steenweg 2-32 eo	Eengezinswoningen	1963
Jan Steenweg	28	6562 BZ	GROESBEEK	BERG EN DAL	141500028	14151	Jan Steenweg 2-32 eo	Eengezinswoningen	1963
Jan Steenweg	30	6562 BZ	GROESBEEK	BERG EN DAL	141500029	14151	Jan Steenweg 2-32 eo	Eengezinswoningen	1963
Jan Steenweg	32	6562 BZ	GROESBEEK	BERG EN DAL	141500030	14151	Jan Steenweg 2-32 eo	Eengezinswoningen	1963
Jozef Israelsweg	2	6562 CA	GROESBEEK	BERG EN DAL	141500031	14151	Jan Steenweg 2-32 eo	Eengezinswoningen	1963
Jozef Israelsweg	4	6562 CA	GROESBEEK	BERG EN DAL	141500032	14151	Jan Steenweg 2-32 eo	Eengezinswoningen	1963
Jozef Israelsweg	6	6562 CA	GROESBEEK	BERG EN DAL	141500033	14151	Jan Steenweg 2-32 eo	Eengezinswoningen	1963
Jozef Israelsweg	8	6562 CA	GROESBEEK	BERG EN DAL	141500034	14151	Jan Steenweg 2-32 eo	Eengezinswoningen	1963
Jozef Israelsweg	10	6562 CA	GROESBEEK	BERG EN DAL	141500035	14151	Jan Steenweg 2-32 eo	Eengezinswoningen	1963
Jozef Israelsweg	12	6562 CA	GROESBEEK	BERG EN DAL	141500036	14151	Jan Steenweg 2-32 eo	Eengezinswoningen	1963
Pieter de Hooghweg	1	6562 BT	GROESBEEK	BERG EN DAL	141500037	14153	Pieter de Hooghweg 1-25 eo	Eengezinswoningen	1964
Pieter de Hooghweg	3	6562 BT	GROESBEEK	BERG EN DAL	141500038	14153	Pieter de Hooghweg 1-25 eo	Eengezinswoningen	1964
Pieter de Hooghweg	5	6562 BT	GROESBEEK	BERG EN DAL	141500039	14153	Pieter de Hooghweg 1-25 eo	Eengezinswoningen	1964
Pieter de Hooghweg	7	6562 BT	GROESBEEK	BERG EN DAL	141500040	14153	Pieter de Hooghweg 1-25 eo	Eengezinswoningen	1964
Pieter de Hooghweg	9	6562 BT	GROESBEEK	BERG EN DAL	141500041	14153	Pieter de Hooghweg 1-25 eo	Eengezinswoningen	1964
Pieter de Hooghweg	11	6562 BT	GROESBEEK	BERG EN DAL	141500042	14153	Pieter de Hooghweg 1-25 eo	Eengezinswoningen	1964
Pieter de Hooghweg	13	6562 BT	GROESBEEK	BERG EN DAL	141500043	14153	Pieter de Hooghweg 1-25 eo	Eengezinswoningen	1964
Pieter de Hooghweg	15	6562 BT	GROESBEEK	BERG EN DAL	141500044	14153	Pieter de Hooghweg 1-25 eo	Eengezinswoningen	1964
Pieter de Hooghweg	17	6562 BT	GROESBEEK	BERG EN DAL	141500045	14153	Pieter de Hooghweg 1-25 eo	Eengezinswoningen	1964
Pieter de Hooghweg	19	6562 BT	GROESBEEK	BERG EN DAL	141500046	14153	Pieter de Hooghweg 1-25 eo	Eengezinswoningen	1964
Pieter de Hooghweg	21	6562 BT	GROESBEEK	BERG EN DAL	141500047	14153	Pieter de Hooghweg 1-25 eo	Eengezinswoningen	1964

[illegible]

De Meent	51	6562 CZ	GROESBEEK	BERG EN DAL	141700049	14171	App De Meent 3-55	Appartementen	1998
De Meent	52	6562 CZ	GROESBEEK	BERG EN DAL	141700050	14171	App De Meent 3-55	Appartementen	1998
De Meent	53	6562 CZ	GROESBEEK	BERG EN DAL	141700051	14171	App De Meent 3-55	Appartementen	1998
De Meent	54	6562 CZ	GROESBEEK	BERG EN DAL	141700052	14171	App De Meent 3-55	Appartementen	1998
De Meent	55	6562 CZ	GROESBEEK	BERG EN DAL	141700053	14171	App De Meent 3-55	Appartementen	1998
Schrouwenberg	18	6561 DR	GROESBEEK	BERG EN DAL	150100001	15011	Stekkenberg 12-27 eo	Eengezinswoningen	1949
Schrouwenberg	20	6561 DR	GROESBEEK	BERG EN DAL	150100002	15011	Stekkenberg 12-27 eo	Eengezinswoningen	1949
Stekkenberg	12	6561 XJ	GROESBEEK	BERG EN DAL	150100003	15011	Stekkenberg 12-27 eo	Eengezinswoningen	1949
Stekkenberg	14	6561 XJ	GROESBEEK	BERG EN DAL	150100004	15011	Stekkenberg 12-27 eo	Eengezinswoningen	1949
Stekkenberg	16	6561 XJ	GROESBEEK	BERG EN DAL	150100005	15011	Stekkenberg 12-27 eo	Eengezinswoningen	1949
Stekkenberg	18	6561 XJ	GROESBEEK	BERG EN DAL	150100006	15011	Stekkenberg 12-27 eo	Eengezinswoningen	1949
Stekkenberg	21	6561 XE	GROESBEEK	BERG EN DAL	150100007	15011	Stekkenberg 12-27 eo	Eengezinswoningen	1949
Stekkenberg	23	6561 XE	GROESBEEK	BERG EN DAL	150100008	15011	Stekkenberg 12-27 eo	Eengezinswoningen	1949
Dries	5	6561 VN	GROESBEEK	BERG EN DAL	150100009	15011	Stekkenberg 12-27 eo	Eengezinswoningen	1950
Dries	7	6561 VN	GROESBEEK	BERG EN DAL	150100010	15011	Stekkenberg 12-27 eo	Eengezinswoningen	1950
Dries	9	6561 VN	GROESBEEK	BERG EN DAL	150100011	15011	Stekkenberg 12-27 eo	Eengezinswoningen	1950
Dries	11	6561 VN	GROESBEEK	BERG EN DAL	150100012	15011	Stekkenberg 12-27 eo	Eengezinswoningen	1950
Stekkenberg	25	6561 XE	GROESBEEK	BERG EN DAL	150100015	15011	Stekkenberg 12-27 eo	Eengezinswoningen	1950
Stekkenberg	27	6561 XE	GROESBEEK	BERG EN DAL	150100016	15011	Stekkenberg 12-27 eo	Eengezinswoningen	1950
Zonnebloemstraat	43	6561 WJ	GROESBEEK	BERG EN DAL	150100017	15011	Stekkenberg 12-27 eo	Eengezinswoningen	1950
Zonnebloemstraat	45	6561 WJ	GROESBEEK	BERG EN DAL	150100018	15011	Stekkenberg 12-27 eo	Eengezinswoningen	1950
Zonnebloemstraat	55	6561 WJ	GROESBEEK	BERG EN DAL	150100019	15011	Stekkenberg 12-27 eo	Eengezinswoningen	1950
Zonnebloemstraat	57	6561 WJ	GROESBEEK	BERG EN DAL	150100020	15011	Stekkenberg 12-27 eo	Eengezinswoningen	1950
Dries	25	6561 VP	GROESBEEK	BERG EN DAL	150100021	15012	Dries 37	Eengezinswoningen	1937
Dries	27	6561 VP	GROESBEEK	BERG EN DAL	150100022	15012	Dries 37	Eengezinswoningen	1937
Dries	29	6561 VP	GROESBEEK	BERG EN DAL	150100023	15012	Dries 37	Eengezinswoningen	1937
Dries	31	6561 VP	GROESBEEK	BERG EN DAL	150100024	15012	Dries 37	Eengezinswoningen	1937
Dries	33	6561 VP	GROESBEEK	BERG EN DAL	150100025	15012	Dries 37	Eengezinswoningen	1937
Dries	35	6561 VP	GROESBEEK	BERG EN DAL	150100026	15012	Dries 37	Eengezinswoningen	1937
Dries	37	6561 VP	GROESBEEK	BERG EN DAL	150100027	15012	Dries 37	Eengezinswoningen	1937
Dries	3	B 6561 VN	GROESBEEK	BERG EN DAL	150200001	15023	Ericastraat, Heidebloemstraat eo	Eengezinswoningen	1950
Dries	3	C 6561 VN	GROESBEEK	BERG EN DAL	150200002	15023	Ericastraat, Heidebloemstraat eo	Eengezinswoningen	1950
Ericastraat	5	6561 VX	GROESBEEK	BERG EN DAL	150200003	15023	Ericastraat, Heidebloemstraat eo	Eengezinswoningen	1950
Ericastraat	7	6561 VX	GROESBEEK	BERG EN DAL	150200004	15023	Ericastraat, Heidebloemstraat eo	Eengezinswoningen	1950
Ericastraat	9	6561 VX	GROESBEEK	BERG EN DAL	150200005	15023	Ericastraat, Heidebloemstraat eo	Eengezinswoningen	1950
Leppert	2	6561 WX	GROESBEEK	BERG EN DAL	150200006	15023	Ericastraat, Heidebloemstraat eo	Eengezinswoningen	1950
Leppert	4	6561 WX	GROESBEEK	BERG EN DAL	150200007	15023	Ericastraat, Heidebloemstraat eo	Eengezinswoningen	1950
Leppert	6	6561 WX	GROESBEEK	BERG EN DAL	150200008	15023	Ericastraat, Heidebloemstraat eo	Eengezinswoningen	1950
Leppert	8	6561 WX	GROESBEEK	BERG EN DAL	150200009	15023	Ericastraat, Heidebloemstraat eo	Eengezinswoningen	1950
Leppert	10	6561 WX	GROESBEEK	BERG EN DAL	150200010	15023	Ericastraat, Heidebloemstraat eo	Eengezinswoningen	1950
Leppert	12	6561 WX	GROESBEEK	BERG EN DAL	150200011	15023	Ericastraat, Heidebloemstraat eo	Eengezinswoningen	1950
Leppert	14	6561 WX	GROESBEEK	BERG EN DAL	150200012	15023	Ericastraat, Heidebloemstraat eo	Eengezinswoningen	1950
Leppert	16	6561 WX	GROESBEEK	BERG EN DAL	150200013	15023	Ericastraat, Heidebloemstraat eo	Eengezinswoningen	1950
Ericastraat	1	6561 VX	GROESBEEK	BERG EN DAL	150200033	15023	Ericastraat, Heidebloemstraat eo	Eengezinswoningen	1953

Ericastraat	3		6561 VX	GROESBEEK	BERG EN DAL	150200034	15023	Ericastraat, Heidebloemstraat eo	Eengezinswoningen	1953
Heidebloemstraat	5		6561 WP	GROESBEEK	BERG EN DAL	150200035	15023	Ericastraat, Heidebloemstraat eo	Eengezinswoningen	1953
Heidebloemstraat	7		6561 WP	GROESBEEK	BERG EN DAL	150200036	15023	Ericastraat, Heidebloemstraat eo	Eengezinswoningen	1953
Heidebloemstraat	9		6561 WP	GROESBEEK	BERG EN DAL	150200037	15023	Ericastraat, Heidebloemstraat eo	Eengezinswoningen	1953
Heidebloemstraat	11		6561 WP	GROESBEEK	BERG EN DAL	150200038	15023	Ericastraat, Heidebloemstraat eo	Eengezinswoningen	1953
Heidebloemstraat	13		6561 WP	GROESBEEK	BERG EN DAL	150200039	15023	Ericastraat, Heidebloemstraat eo	Eengezinswoningen	1953
Heidebloemstraat	15		6561 WP	GROESBEEK	BERG EN DAL	150200040	15023	Ericastraat, Heidebloemstraat eo	Eengezinswoningen	1953
Dries	3	A	6561 VN	GROESBEEK	BERG EN DAL	150200042	15023	Ericastraat, Heidebloemstraat eo	Eengezinswoningen	1955
Bremstraat	7		6561 WD	GROESBEEK	BERG EN DAL	150200045	15024	Papaverstraat 1-7 eo	Eengezinswoningen	1955
Bremstraat	9		6561 WD	GROESBEEK	BERG EN DAL	150200047	15024	Papaverstraat 1-7 eo	Eengezinswoningen	1955
Heidebloemstraat	1		6561 WP	GROESBEEK	BERG EN DAL	150200049	15024	Papaverstraat 1-7 eo	Eengezinswoningen	1955
Heidebloemstraat	3		6561 WP	GROESBEEK	BERG EN DAL	150200050	15024	Papaverstraat 1-7 eo	Eengezinswoningen	1955
Papaverstraat	1		6561 WR	GROESBEEK	BERG EN DAL	150200051	15024	Papaverstraat 1-7 eo	Eengezinswoningen	1955
Papaverstraat	2		6561 WR	GROESBEEK	BERG EN DAL	150200052	15024	Papaverstraat 1-7 eo	Eengezinswoningen	1955
Papaverstraat	3		6561 WR	GROESBEEK	BERG EN DAL	150200053	15024	Papaverstraat 1-7 eo	Eengezinswoningen	1955
Papaverstraat	4		6561 WR	GROESBEEK	BERG EN DAL	150200054	15024	Papaverstraat 1-7 eo	Eengezinswoningen	1955
Papaverstraat	5		6561 WR	GROESBEEK	BERG EN DAL	150200055	15024	Papaverstraat 1-7 eo	Eengezinswoningen	1955
Papaverstraat	6		6561 WR	GROESBEEK	BERG EN DAL	150200056	15024	Papaverstraat 1-7 eo	Eengezinswoningen	1955
Papaverstraat	7		6561 WR	GROESBEEK	BERG EN DAL	150200057	15024	Papaverstraat 1-7 eo	Eengezinswoningen	1955
Papaverstraat	9		6561 WR	GROESBEEK	BERG EN DAL	150200058	15026	Papaverstraat 9-23	Eengezinswoningen	1955
Papaverstraat	11		6561 WR	GROESBEEK	BERG EN DAL	150200059	15026	Papaverstraat 9-23	Eengezinswoningen	1955
Papaverstraat	13		6561 WR	GROESBEEK	BERG EN DAL	150200060	15026	Papaverstraat 9-23	Eengezinswoningen	1955
Papaverstraat	15		6561 WR	GROESBEEK	BERG EN DAL	150200061	15026	Papaverstraat 9-23	Eengezinswoningen	1955
Papaverstraat	17		6561 WR	GROESBEEK	BERG EN DAL	150200062	15026	Papaverstraat 9-23	Eengezinswoningen	1955
Papaverstraat	19		6561 WR	GROESBEEK	BERG EN DAL	150200063	15026	Papaverstraat 9-23	Eengezinswoningen	1955
Papaverstraat	21		6561 WR	GROESBEEK	BERG EN DAL	150200064	15026	Papaverstraat 9-23	Eengezinswoningen	1955
Papaverstraat	23		6561 WR	GROESBEEK	BERG EN DAL	150200065	15026	Papaverstraat 9-23	Eengezinswoningen	1955
Papaverstraat	25		6561 WR	GROESBEEK	BERG EN DAL	150200066	15025	Dries 19-47 eo	Eengezinswoningen	1956
Papaverstraat	27		6561 WR	GROESBEEK	BERG EN DAL	150200067	15025	Dries 19-47 eo	Eengezinswoningen	1956
Margrietstraat	15		6561 WS	GROESBEEK	BERG EN DAL	150200068	15025	Dries 19-47 eo	Eengezinswoningen	1956
Dries	41		6561 VP	GROESBEEK	BERG EN DAL	150200069	15025	Dries 19-47 eo	Eengezinswoningen	1956
Dries	43		6561 VP	GROESBEEK	BERG EN DAL	150200070	15025	Dries 19-47 eo	Eengezinswoningen	1956
Dries	45		6561 VP	GROESBEEK	BERG EN DAL	150200071	15025	Dries 19-47 eo	Eengezinswoningen	1956
Dries	19		6561 VN	GROESBEEK	BERG EN DAL	150200072	15025	Dries 19-47 eo	Eengezinswoningen	1956
Dries	21		6561 VN	GROESBEEK	BERG EN DAL	150200073	15025	Dries 19-47 eo	Eengezinswoningen	1956
Dries	23		6561 VN	GROESBEEK	BERG EN DAL	150200074	15025	Dries 19-47 eo	Eengezinswoningen	1956
Margrietstraat	14		6561 WS	GROESBEEK	BERG EN DAL	150200075	15025	Dries 19-47 eo	Eengezinswoningen	1956
Dries	47		6561 VP	GROESBEEK	BERG EN DAL	150200076	15025	Dries 19-47 eo	Eengezinswoningen	1956
Leppert	7		6561 WT	GROESBEEK	BERG EN DAL	150200077	15021	Veenbeshof, Bramenhof eo	Eengezinswoningen	1958
Leppert	9		6561 WT	GROESBEEK	BERG EN DAL	150200078	15021	Veenbeshof, Bramenhof eo	Eengezinswoningen	1958
Leppert	11		6561 WT	GROESBEEK	BERG EN DAL	150200079	15021	Veenbeshof, Bramenhof eo	Eengezinswoningen	1958
Leppert	13		6561 WT	GROESBEEK	BERG EN DAL	150200080	15021	Veenbeshof, Bramenhof eo	Eengezinswoningen	1958
Leppert	15		6561 WT	GROESBEEK	BERG EN DAL	150200081	15021	Veenbeshof, Bramenhof eo	Eengezinswoningen	1958
Leppert	17		6561 WT	GROESBEEK	BERG EN DAL	150200082	15021	Veenbeshof, Bramenhof eo	Eengezinswoningen	1958

[illegible]

Frambozenstraat	4	6561 ZM	GROESBEEK	BERG EN DAL	150200131	15021	Veenbeshof, Bramenhof eo	Eengezinswoningen	1959
Frambozenstraat	2	6561 ZM	GROESBEEK	BERG EN DAL	150200132	15021	Veenbeshof, Bramenhof eo	Eengezinswoningen	1959
Frambozenstraat	16	6561 ZM	GROESBEEK	BERG EN DAL	150200133	15021	Veenbeshof, Bramenhof eo	Eengezinswoningen	1959
Frambozenstraat	17	6561 ZM	GROESBEEK	BERG EN DAL	150200134	15022	Frambozenstraat, Schrouwenberg e	Eengezinswoningen	1961
Frambozenstraat	15	6561 ZM	GROESBEEK	BERG EN DAL	150200135	15022	Frambozenstraat, Schrouwenberg e	Eengezinswoningen	1961
Frambozenstraat	13	6561 ZM	GROESBEEK	BERG EN DAL	150200136	15022	Frambozenstraat, Schrouwenberg e	Eengezinswoningen	1961
Frambozenstraat	11	6561 ZM	GROESBEEK	BERG EN DAL	150200137	15022	Frambozenstraat, Schrouwenberg e	Eengezinswoningen	1961
Frambozenstraat	9	6561 ZM	GROESBEEK	BERG EN DAL	150200138	15022	Frambozenstraat, Schrouwenberg e	Eengezinswoningen	1961
Frambozenstraat	3	6561 ZM	GROESBEEK	BERG EN DAL	150200141	15022	Frambozenstraat, Schrouwenberg e	Eengezinswoningen	1961
Frambozenstraat	19	6561 ZM	GROESBEEK	BERG EN DAL	150200142	15022	Frambozenstraat, Schrouwenberg e	Eengezinswoningen	1961
Schrouwenberg	39	6561 DN	GROESBEEK	BERG EN DAL	150200144	15022	Frambozenstraat, Schrouwenberg e	Eengezinswoningen	1961
Schrouwenberg	43	6561 DN	GROESBEEK	BERG EN DAL	150200146	15022	Frambozenstraat, Schrouwenberg e	Eengezinswoningen	1961
Schrouwenberg	45	6561 DN	GROESBEEK	BERG EN DAL	150200147	15022	Frambozenstraat, Schrouwenberg e	Eengezinswoningen	1961
Schrouwenberg	47	6561 DN	GROESBEEK	BERG EN DAL	150200148	15022	Frambozenstraat, Schrouwenberg e	Eengezinswoningen	1961
Schrouwenberg	49	6561 DN	GROESBEEK	BERG EN DAL	150200149	15022	Frambozenstraat, Schrouwenberg e	Eengezinswoningen	1961
Schrouwenberg	51	6561 DN	GROESBEEK	BERG EN DAL	150200150	15022	Frambozenstraat, Schrouwenberg e	Eengezinswoningen	1961
Schrouwenberg	53	6561 DN	GROESBEEK	BERG EN DAL	150200151	15022	Frambozenstraat, Schrouwenberg e	Eengezinswoningen	1961
Schrouwenberg	55	6561 DN	GROESBEEK	BERG EN DAL	150200152	15022	Frambozenstraat, Schrouwenberg e	Eengezinswoningen	1961
Boterbloemstraat	1	6561 WL	GROESBEEK	BERG EN DAL	150200153	15022	Frambozenstraat, Schrouwenberg e	Eengezinswoningen	1963
Boterbloemstraat	3	6561 WL	GROESBEEK	BERG EN DAL	150200154	15022	Frambozenstraat, Schrouwenberg e	Eengezinswoningen	1963
Boterbloemstraat	21	6561 WL	GROESBEEK	BERG EN DAL	150200163	15022	Frambozenstraat, Schrouwenberg e	Eengezinswoningen	1963
De Wijer	11	6561 XA	GROESBEEK	BERG EN DAL	150300015	15034	De Wijer 3-33	Eengezinswoningen	1976
De Wijer	9	6561 XA	GROESBEEK	BERG EN DAL	150300016	15034	De Wijer 3-33	Eengezinswoningen	1976
De Wijer	13	6561 XA	GROESBEEK	BERG EN DAL	150300017	15034	De Wijer 3-33	Eengezinswoningen	1976
De Wijer	7	6561 XA	GROESBEEK	BERG EN DAL	150300018	15034	De Wijer 3-33	Eengezinswoningen	1976
De Wijer	15	6561 XA	GROESBEEK	BERG EN DAL	150300019	15034	De Wijer 3-33	Eengezinswoningen	1976
De Wijer	5	6561 XA	GROESBEEK	BERG EN DAL	150300020	15034	De Wijer 3-33	Eengezinswoningen	1976
De Wijer	17	6561 XA	GROESBEEK	BERG EN DAL	150300021	15034	De Wijer 3-33	Eengezinswoningen	1976
De Wijer	3	6561 XA	GROESBEEK	BERG EN DAL	150300022	15034	De Wijer 3-33	Eengezinswoningen	1976
De Wijer	19	6561 XA	GROESBEEK	BERG EN DAL	150300023	15034	De Wijer 3-33	Eengezinswoningen	1976
De Wijer	21	6561 XA	GROESBEEK	BERG EN DAL	150300024	15034	De Wijer 3-33	Eengezinswoningen	1976
De Wijer	23	6561 XA	GROESBEEK	BERG EN DAL	150300025	15034	De Wijer 3-33	Eengezinswoningen	1976
De Wijer	25	6561 XA	GROESBEEK	BERG EN DAL	150300026	15034	De Wijer 3-33	Eengezinswoningen	1976
De Wijer	27	6561 XA	GROESBEEK	BERG EN DAL	150300027	15034	De Wijer 3-33	Eengezinswoningen	1976
De Wijer	29	6561 XA	GROESBEEK	BERG EN DAL	150300028	15034	De Wijer 3-33	Eengezinswoningen	1976
De Wijer	31	6561 XA	GROESBEEK	BERG EN DAL	150300029	15034	De Wijer 3-33	Eengezinswoningen	1976
De Wijer	33	6561 XA	GROESBEEK	BERG EN DAL	150300030	15034	De Wijer 3-33	Eengezinswoningen	1976
De Merelle	2	6561 DT	GROESBEEK	BERG EN DAL	150300031	15033	De Merelle 2-24, 7-11	Eengezinswoningen	1982
De Merelle	4	6561 DT	GROESBEEK	BERG EN DAL	150300032	15033	De Merelle 2-24, 7-11	Eengezinswoningen	1982
De Merelle	6	6561 DT	GROESBEEK	BERG EN DAL	150300033	15033	De Merelle 2-24, 7-11	Eengezinswoningen	1982
De Merelle	7	6561 DS	GROESBEEK	BERG EN DAL	150300034	15033	De Merelle 2-24, 7-11	Eengezinswoningen	1982
De Merelle	8	6561 DT	GROESBEEK	BERG EN DAL	150300035	15033	De Merelle 2-24, 7-11	Eengezinswoningen	1982
De Merelle	9	6561 DS	GROESBEEK	BERG EN DAL	150300036	15033	De Merelle 2-24, 7-11	Eengezinswoningen	1982
De Merelle	10	6561 DT	GROESBEEK	BERG EN DAL	150300037	15033	De Merelle 2-24, 7-11	Eengezinswoningen	1982

[illegible]

[illegible]

[illegible]

[illegible]

[illegible]

[illegible]

[illegible]

[illegible]

Dries	25	c	6561 VP	GROESBEEK	BERG EN DAL	151300003	15131	't Hordegat, App Dries 25a - 27j	Appartementen	2025
Dries	25	d	6561 VP	GROESBEEK	BERG EN DAL	151300004	15131	't Hordegat, App Dries 25a - 27j	Appartementen	2025
Dries	25	e	6561 VP	GROESBEEK	BERG EN DAL	151300005	15131	't Hordegat, App Dries 25a - 27j	Appartementen	2025
Dries	25	f	6561 VP	GROESBEEK	BERG EN DAL	151300006	15131	't Hordegat, App Dries 25a - 27j	Appartementen	2025
Dries	25	g	6561 VP	GROESBEEK	BERG EN DAL	151300007	15131	't Hordegat, App Dries 25a - 27j	Appartementen	2025
Dries	25	h	6561 VP	GROESBEEK	BERG EN DAL	151300008	15131	't Hordegat, App Dries 25a - 27j	Appartementen	2025
Dries	27	a	6561 VP	GROESBEEK	BERG EN DAL	151300009	15131	't Hordegat, App Dries 25a - 27j	Appartementen	2025
Dries	27	b	6561 VP	GROESBEEK	BERG EN DAL	151300010	15131	't Hordegat, App Dries 25a - 27j	Appartementen	2025
Dries	27	c	6561 VP	GROESBEEK	BERG EN DAL	151300011	15131	't Hordegat, App Dries 25a - 27j	Appartementen	2025
Dries	27	d	6561 VP	GROESBEEK	BERG EN DAL	151300012	15131	't Hordegat, App Dries 25a - 27j	Appartementen	2025
Dries	27	e	6561 VP	GROESBEEK	BERG EN DAL	151300013	15131	't Hordegat, App Dries 25a - 27j	Appartementen	2025
Dries	27	f	6561 VP	GROESBEEK	BERG EN DAL	151300014	15131	't Hordegat, App Dries 25a - 27j	Appartementen	2025
Dries	27	g	6561 VP	GROESBEEK	BERG EN DAL	151300015	15131	't Hordegat, App Dries 25a - 27j	Appartementen	2025
Dries	27	h	6561 VP	GROESBEEK	BERG EN DAL	151300016	15131	't Hordegat, App Dries 25a - 27j	Appartementen	2025
Dries	27	i	6561 VP	GROESBEEK	BERG EN DAL	151300017	15131	't Hordegat, App Dries 25a - 27j	Appartementen	2025
Dries	27	j	6561 VP	GROESBEEK	BERG EN DAL	151300018	15131	't Hordegat, App Dries 25a - 27j	Appartementen	2025
Mariendaalseweg	26		6561 BM	GROESBEEK	BERG EN DAL	160100001	16011	Heer Zegerstraat, Hoflaan eo	Eengezinswoningen	1947
Mariendaalseweg	28		6561 BM	GROESBEEK	BERG EN DAL	160100002	16011	Heer Zegerstraat, Hoflaan eo	Eengezinswoningen	1947
Mariendaalseweg	30		6561 BM	GROESBEEK	BERG EN DAL	160100003	16011	Heer Zegerstraat, Hoflaan eo	Eengezinswoningen	1947
Mariendaalseweg	32		6561 BM	GROESBEEK	BERG EN DAL	160100004	16011	Heer Zegerstraat, Hoflaan eo	Eengezinswoningen	1947
Mariendaalseweg	34		6561 BM	GROESBEEK	BERG EN DAL	160100005	16011	Heer Zegerstraat, Hoflaan eo	Eengezinswoningen	1947
Heer Zegerstraat	9		6561 BP	GROESBEEK	BERG EN DAL	160100006	16011	Heer Zegerstraat, Hoflaan eo	Eengezinswoningen	1947
Heer Zegerstraat	11		6561 BP	GROESBEEK	BERG EN DAL	160100007	16011	Heer Zegerstraat, Hoflaan eo	Eengezinswoningen	1947
Heer Zegerstraat	13		6561 BP	GROESBEEK	BERG EN DAL	160100008	16011	Heer Zegerstraat, Hoflaan eo	Eengezinswoningen	1947
Heer Zegerstraat	15		6561 BP	GROESBEEK	BERG EN DAL	160100009	16011	Heer Zegerstraat, Hoflaan eo	Eengezinswoningen	1947
Heer Zegerstraat	17		6561 BP	GROESBEEK	BERG EN DAL	160100010	16011	Heer Zegerstraat, Hoflaan eo	Eengezinswoningen	1947
Heer Zegerstraat	19		6561 BP	GROESBEEK	BERG EN DAL	160100011	16011	Heer Zegerstraat, Hoflaan eo	Eengezinswoningen	1947
Hoflaan	23		6561 AV	GROESBEEK	BERG EN DAL	160100012	16011	Heer Zegerstraat, Hoflaan eo	Eengezinswoningen	1948
Hoflaan	25		6561 AV	GROESBEEK	BERG EN DAL	160100013	16011	Heer Zegerstraat, Hoflaan eo	Eengezinswoningen	1948
Hoflaan	35		6561 AW	GROESBEEK	BERG EN DAL	160100014	16011	Heer Zegerstraat, Hoflaan eo	Eengezinswoningen	1948
Hoflaan	39		6561 AW	GROESBEEK	BERG EN DAL	160100016	16011	Heer Zegerstraat, Hoflaan eo	Eengezinswoningen	1948
Hoflaan	53		6561 AW	GROESBEEK	BERG EN DAL	160100017	16011	Heer Zegerstraat, Hoflaan eo	Eengezinswoningen	1948
Hoflaan	55		6561 AW	GROESBEEK	BERG EN DAL	160100018	16011	Heer Zegerstraat, Hoflaan eo	Eengezinswoningen	1948
Hoflaan	57		6561 AW	GROESBEEK	BERG EN DAL	160100019	16011	Heer Zegerstraat, Hoflaan eo	Eengezinswoningen	1948
van Nispenstraat	52		6561 BH	GROESBEEK	BERG EN DAL	160200001	16026	Van Nispenstraat 44-88	Eengezinswoningen	1952
van Nispenstraat	54		6561 BH	GROESBEEK	BERG EN DAL	160200002	16026	Van Nispenstraat 44-88	Eengezinswoningen	1952
van Nispenstraat	58		6561 BH	GROESBEEK	BERG EN DAL	160200004	16026	Van Nispenstraat 44-88	Eengezinswoningen	1952
van Nispenstraat	60		6561 BH	GROESBEEK	BERG EN DAL	160200005	16026	Van Nispenstraat 44-88	Eengezinswoningen	1952
van Nispenstraat	62		6561 BH	GROESBEEK	BERG EN DAL	160200006	16026	Van Nispenstraat 44-88	Eengezinswoningen	1952
van Nispenstraat	64		6561 BH	GROESBEEK	BERG EN DAL	160200007	16026	Van Nispenstraat 44-88	Eengezinswoningen	1952
van Nispenstraat	53		6561 BE	GROESBEEK	BERG EN DAL	160200008	16026	Van Nispenstraat 44-88	Eengezinswoningen	1953
van Nispenstraat	57		6561 BE	GROESBEEK	BERG EN DAL	160200009	16026	Van Nispenstraat 44-88	Eengezinswoningen	1953
van Nispenstraat	59		6561 BE	GROESBEEK	BERG EN DAL	160200010	16026	Van Nispenstraat 44-88	Eengezinswoningen	1953
van Nispenstraat	61		6561 BE	GROESBEEK	BERG EN DAL	160200011	16026	Van Nispenstraat 44-88	Eengezinswoningen	1953

[illegible]

Cranenburgsestraat	60	6561 AP	GROESBEEK	BERG EN DAL	160200060	16022	Cranenburgsestraat 56-74	Eengezinswoningen	1955
Cranenburgsestraat	62	6561 AP	GROESBEEK	BERG EN DAL	160200061	16022	Cranenburgsestraat 56-74	Eengezinswoningen	1955
Cranenburgsestraat	64	6561 AP	GROESBEEK	BERG EN DAL	160200062	16022	Cranenburgsestraat 56-74	Eengezinswoningen	1955
Cranenburgsestraat	68	6561 AP	GROESBEEK	BERG EN DAL	160200063	16022	Cranenburgsestraat 56-74	Eengezinswoningen	1955
Cranenburgsestraat	72	6561 AP	GROESBEEK	BERG EN DAL	160200065	16022	Cranenburgsestraat 56-74	Eengezinswoningen	1955
Cranenburgsestraat	74	6561 AP	GROESBEEK	BERG EN DAL	160200066	16022	Cranenburgsestraat 56-74	Eengezinswoningen	1955
Pastoor Roversstraat	7	6561 BB	GROESBEEK	BERG EN DAL	160200067	16022	Cranenburgsestraat 56-74	Eengezinswoningen	1955
Cranenburgsestraat	24	6561 AN	GROESBEEK	BERG EN DAL	160200068	16025	Cranenburgsestraat 24-46	Eengezinswoningen	1956
Cranenburgsestraat	26	6561 AN	GROESBEEK	BERG EN DAL	160200069	16025	Cranenburgsestraat 24-46	Eengezinswoningen	1956
Cranenburgsestraat	28	6561 AN	GROESBEEK	BERG EN DAL	160200070	16025	Cranenburgsestraat 24-46	Eengezinswoningen	1956
Cranenburgsestraat	30	6561 AN	GROESBEEK	BERG EN DAL	160200071	16025	Cranenburgsestraat 24-46	Eengezinswoningen	1956
Cranenburgsestraat	34	6561 AN	GROESBEEK	BERG EN DAL	160200072	16025	Cranenburgsestraat 24-46	Eengezinswoningen	1956
Cranenburgsestraat	36	6561 AN	GROESBEEK	BERG EN DAL	160200073	16025	Cranenburgsestraat 24-46	Eengezinswoningen	1956
Cranenburgsestraat	38	6561 AN	GROESBEEK	BERG EN DAL	160200074	16025	Cranenburgsestraat 24-46	Eengezinswoningen	1956
Cranenburgsestraat	40	6561 AN	GROESBEEK	BERG EN DAL	160200075	16025	Cranenburgsestraat 24-46	Eengezinswoningen	1956
Cranenburgsestraat	42	6561 AN	GROESBEEK	BERG EN DAL	160200076	16025	Cranenburgsestraat 24-46	Eengezinswoningen	1956
Cranenburgsestraat	44	6561 AN	GROESBEEK	BERG EN DAL	160200077	16025	Cranenburgsestraat 24-46	Eengezinswoningen	1956
Cranenburgsestraat	46	6561 AN	GROESBEEK	BERG EN DAL	160200078	16025	Cranenburgsestraat 24-46	Eengezinswoningen	1956
Secretaris Luijbenstraat	7	6561 BK	GROESBEEK	BERG EN DAL	160200079	16025	Cranenburgsestraat 24-46	Eengezinswoningen	1956
Pastoor Roversstraat	2	6561 BB	GROESBEEK	BERG EN DAL	160200080	16023	Hoflaan 59-85	Eengezinswoningen	1956
Hoflaan	59	6561 AX	GROESBEEK	BERG EN DAL	160200081	16023	Hoflaan 59-85	Eengezinswoningen	1956
Hoflaan	61	6561 AX	GROESBEEK	BERG EN DAL	160200082	16023	Hoflaan 59-85	Eengezinswoningen	1956
Heer Zegerstraat	49	6561 BR	GROESBEEK	BERG EN DAL	160200083	16027	Heer Zegerstraat, van Nispenstraat €	Eengezinswoningen	1957
Heer Zegerstraat	51	6561 BR	GROESBEEK	BERG EN DAL	160200084	16027	Heer Zegerstraat, van Nispenstraat €	Eengezinswoningen	1956
Heer Zegerstraat	53	6561 BR	GROESBEEK	BERG EN DAL	160200085	16027	Heer Zegerstraat, van Nispenstraat €	Eengezinswoningen	1956
Kardinaal Gerardstraat	30	6561 BW	GROESBEEK	BERG EN DAL	160200086	16027	Heer Zegerstraat, van Nispenstraat €	Eengezinswoningen	1957
Kardinaal Gerardstraat	47	6561 BV	GROESBEEK	BERG EN DAL	160200087	16027	Heer Zegerstraat, van Nispenstraat €	Eengezinswoningen	1957
Heer Zegerstraat	55	6561 BR	GROESBEEK	BERG EN DAL	160200088	16027	Heer Zegerstraat, van Nispenstraat €	Eengezinswoningen	1957
Heer Zegerstraat	57	6561 BR	GROESBEEK	BERG EN DAL	160200089	16027	Heer Zegerstraat, van Nispenstraat €	Eengezinswoningen	1957
Heer Zegerstraat	59	6561 BR	GROESBEEK	BERG EN DAL	160200090	16027	Heer Zegerstraat, van Nispenstraat €	Eengezinswoningen	1957
Heer Zegerstraat	61	6561 BR	GROESBEEK	BERG EN DAL	160200091	16027	Heer Zegerstraat, van Nispenstraat €	Eengezinswoningen	1957
Heer Zegerstraat	63	6561 BR	GROESBEEK	BERG EN DAL	160200092	16027	Heer Zegerstraat, van Nispenstraat €	Eengezinswoningen	1957
Heer Zegerstraat	65	6561 BR	GROESBEEK	BERG EN DAL	160200093	16027	Heer Zegerstraat, van Nispenstraat €	Eengezinswoningen	1957
Heer Zegerstraat	67	6561 BR	GROESBEEK	BERG EN DAL	160200094	16027	Heer Zegerstraat, van Nispenstraat €	Eengezinswoningen	1957
Heer Zegerstraat	69	6561 BR	GROESBEEK	BERG EN DAL	160200095	16027	Heer Zegerstraat, van Nispenstraat €	Eengezinswoningen	1957
Heer Zegerstraat	71	6561 BR	GROESBEEK	BERG EN DAL	160200096	16027	Heer Zegerstraat, van Nispenstraat €	Eengezinswoningen	1957
Mariendaalseweg	56	6561 BN	GROESBEEK	BERG EN DAL	160200097	16027	Heer Zegerstraat, van Nispenstraat €	Eengezinswoningen	1957
van Nispenstraat	14	6561 BG	GROESBEEK	BERG EN DAL	160200098	16027	Heer Zegerstraat, van Nispenstraat €	Eengezinswoningen	1957
van Nispenstraat	16	6561 BG	GROESBEEK	BERG EN DAL	160200099	16027	Heer Zegerstraat, van Nispenstraat €	Eengezinswoningen	1957
van Nispenstraat	18	6561 BG	GROESBEEK	BERG EN DAL	160200100	16027	Heer Zegerstraat, van Nispenstraat €	Eengezinswoningen	1957
van Nispenstraat	20	6561 BG	GROESBEEK	BERG EN DAL	160200101	16027	Heer Zegerstraat, van Nispenstraat €	Eengezinswoningen	1957
van Nispenstraat	22	6561 BG	GROESBEEK	BERG EN DAL	160200102	16027	Heer Zegerstraat, van Nispenstraat €	Eengezinswoningen	1957
van Nispenstraat	24	6561 BG	GROESBEEK	BERG EN DAL	160200103	16027	Heer Zegerstraat, van Nispenstraat €	Eengezinswoningen	1957
van Nispenstraat	28	6561 BG	GROESBEEK	BERG EN DAL	160200105	16027	Heer Zegerstraat, van Nispenstraat €	Eengezinswoningen	1957

van Nispenstraat	30	6561 BG	GROESBEEK	BERG EN DAL	160200106	16027	Heer Zegerstraat, van Nispenstraat €	Eengezinswoningen	1957
van Nispenstraat	32	6561 BG	GROESBEEK	BERG EN DAL	160200107	16027	Heer Zegerstraat, van Nispenstraat €	Eengezinswoningen	1957
van Nispenstraat	36	6561 BG	GROESBEEK	BERG EN DAL	160200109	16027	Heer Zegerstraat, van Nispenstraat €	Eengezinswoningen	1957
van Nispenstraat	38	6561 BG	GROESBEEK	BERG EN DAL	160200110	16027	Heer Zegerstraat, van Nispenstraat €	Eengezinswoningen	1957
Hoflaan	63	6561 AX	GROESBEEK	BERG EN DAL	160200112	16023	Hoflaan 59-85	Eengezinswoningen	1957
Hoflaan	65	6561 AX	GROESBEEK	BERG EN DAL	160200113	16023	Hoflaan 59-85	Eengezinswoningen	1957
Hoflaan	67	6561 AX	GROESBEEK	BERG EN DAL	160200114	16023	Hoflaan 59-85	Eengezinswoningen	1957
Hoflaan	69	6561 AX	GROESBEEK	BERG EN DAL	160200115	16023	Hoflaan 59-85	Eengezinswoningen	1957
Hoflaan	71	6561 AX	GROESBEEK	BERG EN DAL	160200116	16023	Hoflaan 59-85	Eengezinswoningen	1957
Hoflaan	73	6561 AX	GROESBEEK	BERG EN DAL	160200117	16023	Hoflaan 59-85	Eengezinswoningen	1957
Hoflaan	75	6561 AX	GROESBEEK	BERG EN DAL	160200118	16023	Hoflaan 59-85	Eengezinswoningen	1957
Hoflaan	77	6561 AX	GROESBEEK	BERG EN DAL	160200119	16023	Hoflaan 59-85	Eengezinswoningen	1957
Hoflaan	79	6561 AX	GROESBEEK	BERG EN DAL	160200120	16023	Hoflaan 59-85	Eengezinswoningen	1957
Hoflaan	81	6561 AX	GROESBEEK	BERG EN DAL	160200121	16023	Hoflaan 59-85	Eengezinswoningen	1957
Hoflaan	83	6561 AX	GROESBEEK	BERG EN DAL	160200122	16023	Hoflaan 59-85	Eengezinswoningen	1957
Hoflaan	85	6561 AX	GROESBEEK	BERG EN DAL	160200123	16023	Hoflaan 59-85	Eengezinswoningen	1957
van Nispenstraat	66	6561 BH	GROESBEEK	BERG EN DAL	160300001	16031	App van Nispenstraat 66-70	Appartementen	1952
Secretaris Luijbenstraat	3	6561 BK	GROESBEEK	BERG EN DAL	160300002	16031	App van Nispenstraat 66-70	Appartementen	1952
van Nispenstraat	68	6561 BH	GROESBEEK	BERG EN DAL	160300003	16031	App van Nispenstraat 66-70	Appartementen	1952
van Nispenstraat	70	6561 BH	GROESBEEK	BERG EN DAL	160300004	16031	App van Nispenstraat 66-70	Appartementen	1952
Heer Zegerstraat	54	6561 BT	GROESBEEK	BERG EN DAL	160400001	16042	Heer Zegerstraat 42-94	Eengezinswoningen	1984
Heer Zegerstraat	56	6561 BT	GROESBEEK	BERG EN DAL	160400002	16042	Heer Zegerstraat 42-94	Eengezinswoningen	1984
Heer Zegerstraat	58	6561 BT	GROESBEEK	BERG EN DAL	160400003	16042	Heer Zegerstraat 42-94	Eengezinswoningen	1984
Heer Zegerstraat	60	6561 BT	GROESBEEK	BERG EN DAL	160400004	16042	Heer Zegerstraat 42-94	Eengezinswoningen	1984
Heer Zegerstraat	76	6561 BT	GROESBEEK	BERG EN DAL	160400005	16042	Heer Zegerstraat 42-94	Eengezinswoningen	1984
Heer Zegerstraat	78	6561 BT	GROESBEEK	BERG EN DAL	160400006	16042	Heer Zegerstraat 42-94	Eengezinswoningen	1984
Heer Zegerstraat	80	6561 BT	GROESBEEK	BERG EN DAL	160400007	16042	Heer Zegerstraat 42-94	Eengezinswoningen	1984
Heer Zegerstraat	82	6561 BT	GROESBEEK	BERG EN DAL	160400008	16042	Heer Zegerstraat 42-94	Eengezinswoningen	1984
Heer Zegerstraat	42	6561 BT	GROESBEEK	BERG EN DAL	160400009	16042	Heer Zegerstraat 42-94	Eengezinswoningen	1984
Heer Zegerstraat	44	6561 BT	GROESBEEK	BERG EN DAL	160400010	16042	Heer Zegerstraat 42-94	Eengezinswoningen	1984
Heer Zegerstraat	46	6561 BT	GROESBEEK	BERG EN DAL	160400011	16042	Heer Zegerstraat 42-94	Eengezinswoningen	1984
Heer Zegerstraat	62	6561 BT	GROESBEEK	BERG EN DAL	160400012	16042	Heer Zegerstraat 42-94	Eengezinswoningen	1984
Heer Zegerstraat	64	6561 BT	GROESBEEK	BERG EN DAL	160400013	16042	Heer Zegerstraat 42-94	Eengezinswoningen	1984
Heer Zegerstraat	66	6561 BT	GROESBEEK	BERG EN DAL	160400014	16042	Heer Zegerstraat 42-94	Eengezinswoningen	1984
Heer Zegerstraat	68	6561 BT	GROESBEEK	BERG EN DAL	160400015	16042	Heer Zegerstraat 42-94	Eengezinswoningen	1984
Heer Zegerstraat	86	6561 BT	GROESBEEK	BERG EN DAL	160400016	16042	Heer Zegerstraat 42-94	Eengezinswoningen	1984
Heer Zegerstraat	88	6561 BT	GROESBEEK	BERG EN DAL	160400017	16042	Heer Zegerstraat 42-94	Eengezinswoningen	1984
Heer Zegerstraat	90	6561 BT	GROESBEEK	BERG EN DAL	160400018	16042	Heer Zegerstraat 42-94	Eengezinswoningen	1984
Heer Zegerstraat	92	6561 BT	GROESBEEK	BERG EN DAL	160400019	16042	Heer Zegerstraat 42-94	Eengezinswoningen	1984
Heer Zegerstraat	94	6561 BT	GROESBEEK	BERG EN DAL	160400020	16042	Heer Zegerstraat 42-94	Eengezinswoningen	1984
Heer Zegerstraat	84	A 6561 BT	GROESBEEK	BERG EN DAL	160400021	16042	Heer Zegerstraat 42-94	Appartementen	1994
Heer Zegerstraat	84	6561 BT	GROESBEEK	BERG EN DAL	160400022	16042	Heer Zegerstraat 42-94	Appartementen	1994
Kardinaal Gerardstraat	1	6561 BV	GROESBEEK	BERG EN DAL	160500001	16051	Kardinaal Gerardstraat eo	Eengezinswoningen	1972
Kardinaal Gerardstraat	7	6561 BV	GROESBEEK	BERG EN DAL	160500004	16051	Kardinaal Gerardstraat eo	Eengezinswoningen	1972

[illegible]

[illegible]

[illegible]

[illegible]

Kerstendalseweg	42		6571 BN	BERG EN DAL	BERG EN DAL	170200032	17022	Kerstendalseweg 20-42	Eengezinswoningen	1951
Kerstendalseweg	3		6571 BM	BERG EN DAL	BERG EN DAL	170200033	17026	Vinkweg eo	Eengezinswoningen	1955
Vinkweg	4		6571 BW	BERG EN DAL	BERG EN DAL	170200034	17026	Vinkweg eo	Eengezinswoningen	1955
Vinkweg	6		6571 BW	BERG EN DAL	BERG EN DAL	170200035	17026	Vinkweg eo	Eengezinswoningen	1955
Vinkweg	8		6571 BW	BERG EN DAL	BERG EN DAL	170200036	17026	Vinkweg eo	Eengezinswoningen	1955
Vinkweg	10		6571 BW	BERG EN DAL	BERG EN DAL	170200037	17026	Vinkweg eo	Eengezinswoningen	1955
Vinkweg	12		6571 BW	BERG EN DAL	BERG EN DAL	170200038	17026	Vinkweg eo	Eengezinswoningen	1955
Kerstendalseweg	5		6571 BM	BERG EN DAL	BERG EN DAL	170200039	17026	Vinkweg eo	Eengezinswoningen	1956
Patrijsweg	1		6571 BV	BERG EN DAL	BERG EN DAL	170200040	17026	Vinkweg eo	Eengezinswoningen	1956
Patrijsweg	3		6571 BV	BERG EN DAL	BERG EN DAL	170200041	17026	Vinkweg eo	Eengezinswoningen	1956
Vinkweg	14		6571 BW	BERG EN DAL	BERG EN DAL	170200042	17026	Vinkweg eo	Eengezinswoningen	1956
Vinkweg	16		6571 BW	BERG EN DAL	BERG EN DAL	170200043	17026	Vinkweg eo	Eengezinswoningen	1956
Vinkweg	18		6571 BW	BERG EN DAL	BERG EN DAL	170200044	17026	Vinkweg eo	Eengezinswoningen	1956
Vinkweg	20		6571 BW	BERG EN DAL	BERG EN DAL	170200045	17026	Vinkweg eo	Eengezinswoningen	1956
Vinkweg	22		6571 BW	BERG EN DAL	BERG EN DAL	170200046	17026	Vinkweg eo	Eengezinswoningen	1956
Bisschop Hamerlaan	17		6571 BX	BERG EN DAL	BERG EN DAL	170200047	17024	Bisschop Hamerlaan, Watertorenwe	Eengezinswoningen	1957
Bisschop Hamerlaan	19		6571 BX	BERG EN DAL	BERG EN DAL	170200048	17024	Bisschop Hamerlaan, Watertorenwe	Eengezinswoningen	1957
Bisschop Hamerlaan	21		6571 BX	BERG EN DAL	BERG EN DAL	170200049	17024	Bisschop Hamerlaan, Watertorenwe	Eengezinswoningen	1957
Bisschop Hamerlaan	23		6571 BX	BERG EN DAL	BERG EN DAL	170200050	17024	Bisschop Hamerlaan, Watertorenwe	Eengezinswoningen	1957
Bisschop Hamerlaan	25		6571 BX	BERG EN DAL	BERG EN DAL	170200051	17024	Bisschop Hamerlaan, Watertorenwe	Eengezinswoningen	1957
Bisschop Hamerlaan	27		6571 BX	BERG EN DAL	BERG EN DAL	170200052	17024	Bisschop Hamerlaan, Watertorenwe	Eengezinswoningen	1957
Bisschop Hamerlaan	29		6571 BX	BERG EN DAL	BERG EN DAL	170200053	17024	Bisschop Hamerlaan, Watertorenwe	Eengezinswoningen	1957
Bisschop Hamerlaan	31		6571 BX	BERG EN DAL	BERG EN DAL	170200054	17024	Bisschop Hamerlaan, Watertorenwe	Eengezinswoningen	1957
Putterweg	1		6571 BP	BERG EN DAL	BERG EN DAL	170200055	17027	Kerstendalseweg, Putterweg	Eengezinswoningen	1957
Putterweg	3		6571 BP	BERG EN DAL	BERG EN DAL	170200056	17027	Kerstendalseweg, Putterweg	Eengezinswoningen	1957
Putterweg	5		6571 BP	BERG EN DAL	BERG EN DAL	170200057	17027	Kerstendalseweg, Putterweg	Eengezinswoningen	1957
Kerstendalseweg	2	D	6571 BM	BERG EN DAL	BERG EN DAL	170200058	17027	Kerstendalseweg, Putterweg	Eengezinswoningen	1957
Kerstendalseweg	2	E	6571 BM	BERG EN DAL	BERG EN DAL	170200059	17027	Kerstendalseweg, Putterweg	Eengezinswoningen	1957
Kerstendalseweg	2	F	6571 BM	BERG EN DAL	BERG EN DAL	170200060	17027	Kerstendalseweg, Putterweg	Eengezinswoningen	1957
Kerstendalseweg	2	G	6571 BM	BERG EN DAL	BERG EN DAL	170200061	17027	Kerstendalseweg, Putterweg	Eengezinswoningen	1957
Kerstendalseweg	2	H	6571 BM	BERG EN DAL	BERG EN DAL	170200062	17027	Kerstendalseweg, Putterweg	Eengezinswoningen	1957
Watertorenweg	17		6571 CA	BERG EN DAL	BERG EN DAL	170200063	17024	Bisschop Hamerlaan, Watertorenwe	Eengezinswoningen	1957
Watertorenweg	19		6571 CA	BERG EN DAL	BERG EN DAL	170200064	17024	Bisschop Hamerlaan, Watertorenwe	Eengezinswoningen	1957
Watertorenweg	21		6571 CA	BERG EN DAL	BERG EN DAL	170200065	17024	Bisschop Hamerlaan, Watertorenwe	Eengezinswoningen	1957
Watertorenweg	27		6571 CA	BERG EN DAL	BERG EN DAL	170200066	17024	Bisschop Hamerlaan, Watertorenwe	Eengezinswoningen	1957
Watertorenweg	31		6571 CA	BERG EN DAL	BERG EN DAL	170200067	17024	Bisschop Hamerlaan, Watertorenwe	Eengezinswoningen	1957
Watertorenweg	34		6571 CB	BERG EN DAL	BERG EN DAL	170200068	17024	Bisschop Hamerlaan, Watertorenwe	Eengezinswoningen	1957
Watertorenweg	36		6571 CB	BERG EN DAL	BERG EN DAL	170200069	17024	Bisschop Hamerlaan, Watertorenwe	Eengezinswoningen	1957
Watertorenweg	38		6571 CB	BERG EN DAL	BERG EN DAL	170200070	17024	Bisschop Hamerlaan, Watertorenwe	Eengezinswoningen	1957
Watertorenweg	40		6571 CB	BERG EN DAL	BERG EN DAL	170200071	17024	Bisschop Hamerlaan, Watertorenwe	Eengezinswoningen	1957
Watertorenweg	42		6571 CB	BERG EN DAL	BERG EN DAL	170200072	17024	Bisschop Hamerlaan, Watertorenwe	Eengezinswoningen	1957
Watertorenweg	44		6571 CB	BERG EN DAL	BERG EN DAL	170200073	17024	Bisschop Hamerlaan, Watertorenwe	Eengezinswoningen	1957
Watertorenweg	7		6571 CA	BERG EN DAL	BERG EN DAL	170200074	17024	Bisschop Hamerlaan, Watertorenwe	Eengezinswoningen	1961
Watertorenweg	9		6571 CA	BERG EN DAL	BERG EN DAL	170200075	17024	Bisschop Hamerlaan, Watertorenwe	Eengezinswoningen	1961

[illegible]

Oranjelaan	28	6571 AS	BERG EN DAL	BERG EN DAL	170600005	17062	Oranjelaan 20-42	Eengezinswoningen	1972
Oranjelaan	30	6571 AS	BERG EN DAL	BERG EN DAL	170600006	17062	Oranjelaan 20-42	Eengezinswoningen	1972
Oranjelaan	32	6571 AS	BERG EN DAL	BERG EN DAL	170600007	17062	Oranjelaan 20-42	Eengezinswoningen	1972
Oranjelaan	34	6571 AS	BERG EN DAL	BERG EN DAL	170600008	17062	Oranjelaan 20-42	Eengezinswoningen	1972
Oranjelaan	36	6571 AS	BERG EN DAL	BERG EN DAL	170600009	17062	Oranjelaan 20-42	Eengezinswoningen	1972
Oranjelaan	38	6571 AS	BERG EN DAL	BERG EN DAL	170600010	17062	Oranjelaan 20-42	Eengezinswoningen	1972
Oranjelaan	40	6571 AS	BERG EN DAL	BERG EN DAL	170600011	17062	Oranjelaan 20-42	Eengezinswoningen	1972
Oranjelaan	42	6571 AS	BERG EN DAL	BERG EN DAL	170600012	17062	Oranjelaan 20-42	Eengezinswoningen	1972
Oranjelaan	7	6571 AS	BERG EN DAL	BERG EN DAL	170600027	17063	Oranjelaan 7-9	Eengezinswoningen	1988
Oranjelaan	9	6571 AS	BERG EN DAL	BERG EN DAL	170600028	17063	Oranjelaan 7-9	Eengezinswoningen	1988
Waldeck Pyrmontlaan	17	6571 AW	BERG EN DAL	BERG EN DAL	170700001	17071	Waldeck Pyrmontlaan 17-25	Eengezinswoningen	1982
Waldeck Pyrmontlaan	19	6571 AW	BERG EN DAL	BERG EN DAL	170700002	17071	Waldeck Pyrmontlaan 17-25	Eengezinswoningen	1982
Waldeck Pyrmontlaan	21	6571 AW	BERG EN DAL	BERG EN DAL	170700003	17071	Waldeck Pyrmontlaan 17-25	Eengezinswoningen	1982
Waldeck Pyrmontlaan	23	6571 AW	BERG EN DAL	BERG EN DAL	170700004	17071	Waldeck Pyrmontlaan 17-25	Eengezinswoningen	1982
Waldeck Pyrmontlaan	25	6571 AW	BERG EN DAL	BERG EN DAL	170700005	17071	Waldeck Pyrmontlaan 17-25	Eengezinswoningen	1982
Oranjelaan	44	6571 AS	BERG EN DAL	BERG EN DAL	170700006	17072	Oranjelaan 44-52	Eengezinswoningen	1985
Oranjelaan	46	6571 AS	BERG EN DAL	BERG EN DAL	170700007	17072	Oranjelaan 44-52	Eengezinswoningen	1985
Oranjelaan	48	6571 AS	BERG EN DAL	BERG EN DAL	170700008	17072	Oranjelaan 44-52	Eengezinswoningen	1985
Oranjelaan	50	6571 AS	BERG EN DAL	BERG EN DAL	170700009	17072	Oranjelaan 44-52	Eengezinswoningen	1985
Oranjelaan	52	6571 AS	BERG EN DAL	BERG EN DAL	170700010	17072	Oranjelaan 44-52	Eengezinswoningen	1985
Prins Alexanderlaan	6	6571 AV	BERG EN DAL	BERG EN DAL	170700011	17073	Prins Alexanderlaan 6-12	Eengezinswoningen	1988
Prins Alexanderlaan	8	6571 AV	BERG EN DAL	BERG EN DAL	170700012	17073	Prins Alexanderlaan 6-12	Eengezinswoningen	1988
Prins Alexanderlaan	10	6571 AV	BERG EN DAL	BERG EN DAL	170700013	17073	Prins Alexanderlaan 6-12	Eengezinswoningen	1988
Prins Alexanderlaan	12	6571 AV	BERG EN DAL	BERG EN DAL	170700014	17073	Prins Alexanderlaan 6-12	Eengezinswoningen	1988
Oranjelaan	1	6571 AS	BERG EN DAL	BERG EN DAL	170800001	17081	App Oranjelaan 1-5	Appartementen	1988
Oranjelaan	3	6571 AS	BERG EN DAL	BERG EN DAL	170800002	17081	App Oranjelaan 1-5	Appartementen	1988
Oranjelaan	3	A 6571 AS	BERG EN DAL	BERG EN DAL	170800003	17081	App Oranjelaan 1-5	Appartementen	1988
Oranjelaan	5	6571 AS	BERG EN DAL	BERG EN DAL	170800004	17081	App Oranjelaan 1-5	Appartementen	1988
Kwakkenbergweg	318	6571 GD	BERG EN DAL	BERG EN DAL	170900001	17091	De Elfenbank, flat 2, App Kwakkenbe	Appartementen	1989
Kwakkenbergweg	324	6571 GD	BERG EN DAL	BERG EN DAL	170900002	17091	De Elfenbank, flat 2, App Kwakkenbe	Appartementen	1989
Kwakkenbergweg	334	6571 GD	BERG EN DAL	BERG EN DAL	170900003	17091	De Elfenbank, flat 2, App Kwakkenbe	Appartementen	1989
Kwakkenbergweg	340	6571 GD	BERG EN DAL	BERG EN DAL	170900004	17091	De Elfenbank, flat 2, App Kwakkenbe	Appartementen	1989
Kwakkenbergweg	344	6571 GD	BERG EN DAL	BERG EN DAL	170900005	17091	De Elfenbank, flat 2, App Kwakkenbe	Appartementen	1989
Kwakkenbergweg	350	6571 GD	BERG EN DAL	BERG EN DAL	170900006	17091	De Elfenbank, flat 2, App Kwakkenbe	Appartementen	1989
Kwakkenbergweg	356	6571 GD	BERG EN DAL	BERG EN DAL	170900007	17091	De Elfenbank, flat 2, App Kwakkenbe	Appartementen	1989
Kwakkenbergweg	366	6571 GD	BERG EN DAL	BERG EN DAL	170900008	17091	De Elfenbank, flat 2, App Kwakkenbe	Appartementen	1989
Kwakkenbergweg	372	6571 GD	BERG EN DAL	BERG EN DAL	170900009	17091	De Elfenbank, flat 2, App Kwakkenbe	Appartementen	1989
Kwakkenbergweg	376	6571 GD	BERG EN DAL	BERG EN DAL	170900010	17091	De Elfenbank, flat 2, App Kwakkenbe	Appartementen	1989
Kwakkenbergweg	382	6571 GD	BERG EN DAL	BERG EN DAL	170900011	17091	De Elfenbank, flat 2, App Kwakkenbe	Appartementen	1989
Kwakkenbergweg	388	6571 GD	BERG EN DAL	BERG EN DAL	170900012	17091	De Elfenbank, flat 2, App Kwakkenbe	Appartementen	1989
Kwakkenbergweg	398	6571 GD	BERG EN DAL	BERG EN DAL	170900013	17091	De Elfenbank, flat 2, App Kwakkenbe	Appartementen	1989
Kwakkenbergweg	404	6571 GD	BERG EN DAL	BERG EN DAL	170900014	17091	De Elfenbank, flat 2, App Kwakkenbe	Appartementen	1989
Kwakkenbergweg	408	6571 GD	BERG EN DAL	BERG EN DAL	170900015	17091	De Elfenbank, flat 2, App Kwakkenbe	Appartementen	1989
Kwakkenbergweg	414	6571 GD	BERG EN DAL	BERG EN DAL	170900016	17091	De Elfenbank, flat 2, App Kwakkenbe	Appartementen	1989

[illegible]

Prins Mauritslaan	11		6571 CT	BERG EN DAL	BERG EN DAL	171000003	17101	Prins Mauritslaan 1-23	Eengezinswoningen	1993
Prins Mauritslaan	13		6571 CT	BERG EN DAL	BERG EN DAL	171000004	17101	Prins Mauritslaan 1-23	Eengezinswoningen	1993
Prins Mauritslaan	15		6571 CT	BERG EN DAL	BERG EN DAL	171000005	17101	Prins Mauritslaan 1-23	Eengezinswoningen	1993
Prins Mauritslaan	17		6571 CT	BERG EN DAL	BERG EN DAL	171000006	17101	Prins Mauritslaan 1-23	Eengezinswoningen	1993
Prins Mauritslaan	19		6571 CT	BERG EN DAL	BERG EN DAL	171000007	17101	Prins Mauritslaan 1-23	Eengezinswoningen	1993
Prins Mauritslaan	21		6571 CT	BERG EN DAL	BERG EN DAL	171000008	17101	Prins Mauritslaan 1-23	Eengezinswoningen	1993
Prins Mauritslaan	23		6571 CT	BERG EN DAL	BERG EN DAL	171000009	17101	Prins Mauritslaan 1-23	Eengezinswoningen	1993
Prins Mauritslaan	1		6571 CT	BERG EN DAL	BERG EN DAL	171000010	17101	Prins Mauritslaan 1-23	Eengezinswoningen	1999
Prins Mauritslaan	3		6571 CT	BERG EN DAL	BERG EN DAL	171000011	17101	Prins Mauritslaan 1-23	Eengezinswoningen	1992
Prins Mauritslaan	5		6571 CT	BERG EN DAL	BERG EN DAL	171000012	17101	Prins Mauritslaan 1-23	Eengezinswoningen	1992
Waldeck Pyrmontlaan	1		6571 AW	BERG EN DAL	BERG EN DAL	171100001	17111	Waldeck Pyrmontlaan 1-24	Eengezinswoningen	1982
Waldeck Pyrmontlaan	5		6571 AW	BERG EN DAL	BERG EN DAL	171100003	17111	Waldeck Pyrmontlaan 1-24	Eengezinswoningen	1982
Waldeck Pyrmontlaan	7		6571 AW	BERG EN DAL	BERG EN DAL	171100004	17111	Waldeck Pyrmontlaan 1-24	Eengezinswoningen	1982
Waldeck Pyrmontlaan	9		6571 AW	BERG EN DAL	BERG EN DAL	171100005	17111	Waldeck Pyrmontlaan 1-24	Eengezinswoningen	1982
Waldeck Pyrmontlaan	11		6571 AW	BERG EN DAL	BERG EN DAL	171100006	17111	Waldeck Pyrmontlaan 1-24	Eengezinswoningen	1982
Waldeck Pyrmontlaan	13		6571 AW	BERG EN DAL	BERG EN DAL	171100007	17111	Waldeck Pyrmontlaan 1-24	Eengezinswoningen	1982
Waldeck Pyrmontlaan	15		6571 AW	BERG EN DAL	BERG EN DAL	171100009	17111	Waldeck Pyrmontlaan 1-24	Eengezinswoningen	1982
Waldeck Pyrmontlaan	16		6571 AZ	BERG EN DAL	BERG EN DAL	171100010	17111	Waldeck Pyrmontlaan 1-24	Eengezinswoningen	1982
Waldeck Pyrmontlaan	18		6571 AZ	BERG EN DAL	BERG EN DAL	171100011	17111	Waldeck Pyrmontlaan 1-24	Eengezinswoningen	1982
Merelweg	3		6571 BT	BERG EN DAL	BERG EN DAL	171200001	17121	Merelweg 1-27	Appartementen	1996
Merelweg	5		6571 BT	BERG EN DAL	BERG EN DAL	171200002	17121	Merelweg 1-27	Appartementen	1996
Merelweg	7		6571 BT	BERG EN DAL	BERG EN DAL	171200003	17121	Merelweg 1-27	Appartementen	1996
Merelweg	9		6571 BT	BERG EN DAL	BERG EN DAL	171200004	17121	Merelweg 1-27	Appartementen	1996
Merelweg	11		6571 BT	BERG EN DAL	BERG EN DAL	171200005	17121	Merelweg 1-27	Appartementen	1996
Merelweg	13		6571 BT	BERG EN DAL	BERG EN DAL	171200006	17121	Merelweg 1-27	Appartementen	1996
Merelweg	1		6571 BT	BERG EN DAL	BERG EN DAL	171200007	17121	Merelweg 1-27	Eengezinswoningen	1996
Merelweg	15		6571 BT	BERG EN DAL	BERG EN DAL	171200008	17121	Merelweg 1-27	Eengezinswoningen	1996
Merelweg	17		6571 BT	BERG EN DAL	BERG EN DAL	171200009	17121	Merelweg 1-27	Eengezinswoningen	1995
Merelweg	18		6571 BT	BERG EN DAL	BERG EN DAL	171200010	17121	Merelweg 1-27	Eengezinswoningen	1995
Merelweg	19		6571 BT	BERG EN DAL	BERG EN DAL	171200011	17121	Merelweg 1-27	Eengezinswoningen	1995
Merelweg	21		6571 BT	BERG EN DAL	BERG EN DAL	171200012	17121	Merelweg 1-27	Eengezinswoningen	1995
Merelweg	23		6571 BT	BERG EN DAL	BERG EN DAL	171200013	17121	Merelweg 1-27	Eengezinswoningen	1995
Merelweg	25		6571 BT	BERG EN DAL	BERG EN DAL	171200014	17121	Merelweg 1-27	Eengezinswoningen	1995
Merelweg	27		6571 BT	BERG EN DAL	BERG EN DAL	171200015	17121	Merelweg 1-27	Eengezinswoningen	1995
Zevenheuvelenweg	85		6571 CJ	BERG EN DAL	BERG EN DAL	171300001	17131	Septem Montes, App Zevenheuvelen Appartementen		2008
Zevenheuvelenweg	85	A	6571 CJ	BERG EN DAL	BERG EN DAL	171300002	17131	Septem Montes, App Zevenheuvelen Appartementen		2008
Zevenheuvelenweg	85	B	6571 CJ	BERG EN DAL	BERG EN DAL	171300003	17131	Septem Montes, App Zevenheuvelen Appartementen		2008
Zevenheuvelenweg	85	C	6571 CJ	BERG EN DAL	BERG EN DAL	171300004	17131	Septem Montes, App Zevenheuvelen Appartementen		2008
Zevenheuvelenweg	85	D	6571 CJ	BERG EN DAL	BERG EN DAL	171300005	17131	Septem Montes, App Zevenheuvelen Appartementen		2008
Zevenheuvelenweg	85	E	6571 CJ	BERG EN DAL	BERG EN DAL	171300006	17131	Septem Montes, App Zevenheuvelen Appartementen		2008
Zevenheuvelenweg	85	F	6571 CJ	BERG EN DAL	BERG EN DAL	171300007	17131	Septem Montes, App Zevenheuvelen Appartementen		2008
Zevenheuvelenweg	85	G	6571 CJ	BERG EN DAL	BERG EN DAL	171300008	17131	Septem Montes, App Zevenheuvelen Appartementen		2008
Zevenheuvelenweg	85	H	6571 CJ	BERG EN DAL	BERG EN DAL	171300009	17131	Septem Montes, App Zevenheuvelen Appartementen		2008
De Meerberg	1		6572 CA	BERG EN DAL	BERG EN DAL	171400001	17141	App De Meerberg 1-109	Appartementen	2012

[illegible]

[illegible]

Simonlaan	24	6564 BB	HEILIG LANDSTICHTING	BERG EN DAL	180400005	18041	Simonlaan 16-24 eo	Eengezinswoningen	1982
Rechterslaan	15	6564 BC	HEILIG LANDSTICHTING	BERG EN DAL	180400006	18041	Simonlaan 16-24 eo	Eengezinswoningen	1982
Rechterslaan	17	6564 BC	HEILIG LANDSTICHTING	BERG EN DAL	180400007	18041	Simonlaan 16-24 eo	Eengezinswoningen	1982
Rijksstraatweg	309	6573 CX	BEEK-UBBERGEN	BERG EN DAL	200100001	20011	Rijksstraatweg 309-323	Eengezinswoningen	1978
Rijksstraatweg	311	6573 CX	BEEK-UBBERGEN	BERG EN DAL	200100002	20011	Rijksstraatweg 309-323	Eengezinswoningen	1978
Rijksstraatweg	313	6573 CX	BEEK-UBBERGEN	BERG EN DAL	200100003	20011	Rijksstraatweg 309-323	Eengezinswoningen	1978
Rijksstraatweg	315	6573 CX	BEEK-UBBERGEN	BERG EN DAL	200100004	20011	Rijksstraatweg 309-323	Eengezinswoningen	1978
Rijksstraatweg	319	6573 CX	BEEK-UBBERGEN	BERG EN DAL	200100006	20011	Rijksstraatweg 309-323	Eengezinswoningen	1978
Rijksstraatweg	321	6573 CX	BEEK-UBBERGEN	BERG EN DAL	200100007	20011	Rijksstraatweg 309-323	Eengezinswoningen	1978
Rijksstraatweg	323	6573 CX	BEEK-UBBERGEN	BERG EN DAL	200100008	20011	Rijksstraatweg 309-323	Eengezinswoningen	1978
De Ravenberg	24	6573 DZ	BEEK-UBBERGEN	BERG EN DAL	200100009	20012	De Ravenberg 22-24	Eengezinswoningen	1975
De Ravenberg	22	6573 DZ	BEEK-UBBERGEN	BERG EN DAL	200100010	20012	De Ravenberg 22-24	Eengezinswoningen	1975
Bongerdstraat	27	6573 AE	BEEK-UBBERGEN	BERG EN DAL	200200001	20021	Baron van Voorst tot Voorststraat 5-:	Eengezinswoningen	1949
Bongerdstraat	29	6573 AE	BEEK-UBBERGEN	BERG EN DAL	200200002	20021	Baron van Voorst tot Voorststraat 5-:	Eengezinswoningen	1949
Bongerdstraat	31	6573 AE	BEEK-UBBERGEN	BERG EN DAL	200200003	20021	Baron van Voorst tot Voorststraat 5-:	Eengezinswoningen	1949
Bongerdstraat	33	6573 AE	BEEK-UBBERGEN	BERG EN DAL	200200004	20021	Baron van Voorst tot Voorststraat 5-:	Eengezinswoningen	1949
Bongerdstraat	35	6573 AE	BEEK-UBBERGEN	BERG EN DAL	200200005	20021	Baron van Voorst tot Voorststraat 5-:	Eengezinswoningen	1949
Bongerdstraat	37	6573 AE	BEEK-UBBERGEN	BERG EN DAL	200200006	20021	Baron van Voorst tot Voorststraat 5-:	Eengezinswoningen	1949
Bongerdstraat	40	6573 AJ	BEEK-UBBERGEN	BERG EN DAL	200200007	20021	Baron van Voorst tot Voorststraat 5-:	Eengezinswoningen	1949
Bongerdstraat	42	6573 AJ	BEEK-UBBERGEN	BERG EN DAL	200200008	20021	Baron van Voorst tot Voorststraat 5-:	Eengezinswoningen	1949
Bongerdstraat	44	6573 AJ	BEEK-UBBERGEN	BERG EN DAL	200200009	20021	Baron van Voorst tot Voorststraat 5-:	Eengezinswoningen	1949
Bongerdstraat	48	6573 AJ	BEEK-UBBERGEN	BERG EN DAL	200200010	20021	Baron van Voorst tot Voorststraat 5-:	Eengezinswoningen	1949
Bongerdstraat	50	6573 AJ	BEEK-UBBERGEN	BERG EN DAL	200200011	20021	Baron van Voorst tot Voorststraat 5-:	Eengezinswoningen	1949
Bongerdstraat	52	6573 AJ	BEEK-UBBERGEN	BERG EN DAL	200200012	20021	Baron van Voorst tot Voorststraat 5-:	Eengezinswoningen	1949
Bongerdstraat	54	6573 AJ	BEEK-UBBERGEN	BERG EN DAL	200200013	20021	Baron van Voorst tot Voorststraat 5-:	Eengezinswoningen	1949
Bongerdstraat	56	6573 AJ	BEEK-UBBERGEN	BERG EN DAL	200200014	20021	Baron van Voorst tot Voorststraat 5-:	Eengezinswoningen	1949
Bongerdstraat	58	6573 AJ	BEEK-UBBERGEN	BERG EN DAL	200200015	20021	Baron van Voorst tot Voorststraat 5-:	Eengezinswoningen	1949
Colonel Ekmanstraat	6	6573 BM	BEEK-UBBERGEN	BERG EN DAL	200200016	20021	Baron van Voorst tot Voorststraat 5-:	Eengezinswoningen	1949
Colonel Ekmanstraat	8	6573 BM	BEEK-UBBERGEN	BERG EN DAL	200200017	20021	Baron van Voorst tot Voorststraat 5-:	Eengezinswoningen	1949
Colonel Ekmanstraat	10	6573 BM	BEEK-UBBERGEN	BERG EN DAL	200200018	20021	Baron van Voorst tot Voorststraat 5-:	Eengezinswoningen	1949
Colonel Ekmanstraat	12	6573 BM	BEEK-UBBERGEN	BERG EN DAL	200200019	20021	Baron van Voorst tot Voorststraat 5-:	Eengezinswoningen	1949
Koekoekstraat	1	6573 AT	BEEK-UBBERGEN	BERG EN DAL	200200020	20021	Baron van Voorst tot Voorststraat 5-:	Eengezinswoningen	1949
Koekoekstraat	3	6573 AT	BEEK-UBBERGEN	BERG EN DAL	200200021	20021	Baron van Voorst tot Voorststraat 5-:	Eengezinswoningen	1949
Baron van Voorst tot Voorststraat	5	6573 BA	BEEK-UBBERGEN	BERG EN DAL	200200022	20021	Baron van Voorst tot Voorststraat 5-:	Eengezinswoningen	1949
Baron van Voorst tot Voorststraat	9	6573 BA	BEEK-UBBERGEN	BERG EN DAL	200200023	20021	Baron van Voorst tot Voorststraat 5-:	Eengezinswoningen	1949
Baron van Voorst tot Voorststraat	11	6573 BA	BEEK-UBBERGEN	BERG EN DAL	200200024	20021	Baron van Voorst tot Voorststraat 5-:	Eengezinswoningen	1949
Baron van Voorst tot Voorststraat	13	6573 BA	BEEK-UBBERGEN	BERG EN DAL	200200025	20021	Baron van Voorst tot Voorststraat 5-:	Eengezinswoningen	1949
Baron van Voorst tot Voorststraat	15	6573 BA	BEEK-UBBERGEN	BERG EN DAL	200200026	20021	Baron van Voorst tot Voorststraat 5-:	Eengezinswoningen	1949
Baron van Voorst tot Voorststraat	17	6573 BA	BEEK-UBBERGEN	BERG EN DAL	200200027	20021	Baron van Voorst tot Voorststraat 5-:	Eengezinswoningen	1949
Baron van Voorst tot Voorststraat	19	6573 BA	BEEK-UBBERGEN	BERG EN DAL	200200028	20021	Baron van Voorst tot Voorststraat 5-:	Eengezinswoningen	1949
Baron van Voorst tot Voorststraat	21	6573 BA	BEEK-UBBERGEN	BERG EN DAL	200200029	20021	Baron van Voorst tot Voorststraat 5-:	Eengezinswoningen	1949
Baron van Voorst tot Voorststraat	23	6573 BA	BEEK-UBBERGEN	BERG EN DAL	200200030	20021	Baron van Voorst tot Voorststraat 5-:	Eengezinswoningen	1949
Colonel Ekmanstraat	1	6573 BM	BEEK-UBBERGEN	BERG EN DAL	200300001	20031	Baron van Voorst tot Voorststraat 25 Eengezinswoningen		1953
Colonel Ekmanstraat	3	6573 BM	BEEK-UBBERGEN	BERG EN DAL	200300002	20031	Baron van Voorst tot Voorststraat 25 Eengezinswoningen		1953

[illegible]

[illegible]

Baron van Voorst tot Voorststraat	112	6573 BD	BEEK-UBBERGEN	BERG EN DAL	200400018	20043	Baron van Voorst tot Voorststraat 10 Eengezinswoningen	1970
Baron van Voorst tot Voorststraat	114	6573 BD	BEEK-UBBERGEN	BERG EN DAL	200400019	20043	Baron van Voorst tot Voorststraat 10 Eengezinswoningen	1970
Baron van Voorst tot Voorststraat	116	6573 BE	BEEK-UBBERGEN	BERG EN DAL	200400020	20043	Baron van Voorst tot Voorststraat 10 Eengezinswoningen	1970
Baron van Voorst tot Voorststraat	118	6573 BE	BEEK-UBBERGEN	BERG EN DAL	200400021	20043	Baron van Voorst tot Voorststraat 10 Eengezinswoningen	1970
Baron van Voorst tot Voorststraat	120	6573 BE	BEEK-UBBERGEN	BERG EN DAL	200400022	20043	Baron van Voorst tot Voorststraat 10 Eengezinswoningen	1970
Koningsholster	1	6573 VZ	BEEK-UBBERGEN	BERG EN DAL	200400023	20044	Koningsholster 1-17	Eengezinswoningen 1976
Koningsholster	2	6573 VZ	BEEK-UBBERGEN	BERG EN DAL	200400024	20044	Koningsholster 1-17	Eengezinswoningen 1976
Koningsholster	3	6573 VZ	BEEK-UBBERGEN	BERG EN DAL	200400025	20044	Koningsholster 1-17	Eengezinswoningen 1976
Koningsholster	4	6573 VZ	BEEK-UBBERGEN	BERG EN DAL	200400026	20044	Koningsholster 1-17	Eengezinswoningen 1976
Koningsholster	5	6573 VZ	BEEK-UBBERGEN	BERG EN DAL	200400027	20044	Koningsholster 1-17	Eengezinswoningen 1976
Koningsholster	6	6573 VZ	BEEK-UBBERGEN	BERG EN DAL	200400028	20044	Koningsholster 1-17	Eengezinswoningen 1976
Koningsholster	7	6573 VZ	BEEK-UBBERGEN	BERG EN DAL	200400029	20044	Koningsholster 1-17	Eengezinswoningen 1976
Koningsholster	8	6573 VZ	BEEK-UBBERGEN	BERG EN DAL	200400030	20044	Koningsholster 1-17	Eengezinswoningen 1976
Koningsholster	9	6573 VZ	BEEK-UBBERGEN	BERG EN DAL	200400031	20044	Koningsholster 1-17	Eengezinswoning 1976
Koningsholster	10	6573 VZ	BEEK-UBBERGEN	BERG EN DAL	200400032	20044	Koningsholster 1-17	Eengezinswoningen 1976
Koningsholster	11	6573 VZ	BEEK-UBBERGEN	BERG EN DAL	200400033	20044	Koningsholster 1-17	Eengezinswoningen 1976
Koningsholster	12	6573 VZ	BEEK-UBBERGEN	BERG EN DAL	200400034	20044	Koningsholster 1-17	Eengezinswoningen 1976
Koningsholster	13	6573 VZ	BEEK-UBBERGEN	BERG EN DAL	200400035	20044	Koningsholster 1-17	Eengezinswoningen 1976
Koningsholster	14	6573 VZ	BEEK-UBBERGEN	BERG EN DAL	200400036	20044	Koningsholster 1-17	Eengezinswoningen 1976
Koningsholster	15	6573 VZ	BEEK-UBBERGEN	BERG EN DAL	200400037	20044	Koningsholster 1-17	Eengezinswoningen 1976
Koningsholster	16	6573 VZ	BEEK-UBBERGEN	BERG EN DAL	200400038	20044	Koningsholster 1-17	Eengezinswoningen 1976
Koningsholster	17	6573 VZ	BEEK-UBBERGEN	BERG EN DAL	200400039	20044	Koningsholster 1-17	Eengezinswoningen 1976
Buizerdstraat	2	6573 AV	BEEK-UBBERGEN	BERG EN DAL	200400040	20045	Buizerdstraat 2-8	Eengezinswoningen 1981
Buizerdstraat	4	6573 AV	BEEK-UBBERGEN	BERG EN DAL	200400041	20045	Buizerdstraat 2-8	Eengezinswoningen 1981
Buizerdstraat	6	6573 AV	BEEK-UBBERGEN	BERG EN DAL	200400042	20045	Buizerdstraat 2-8	Eengezinswoningen 1981
Buizerdstraat	8	6573 AV	BEEK-UBBERGEN	BERG EN DAL	200400043	20045	Buizerdstraat 2-8	Eengezinswoningen 1981
Koekoekstraat	5	6573 AT	BEEK-UBBERGEN	BERG EN DAL	200400044	20046	Koekoekstraat 5-15	Eengezinswoningen 1983
Koekoekstraat	7	6573 AT	BEEK-UBBERGEN	BERG EN DAL	200400045	20046	Koekoekstraat 5-15	Eengezinswoningen 1983
Koekoekstraat	9	6573 AT	BEEK-UBBERGEN	BERG EN DAL	200400046	20046	Koekoekstraat 5-15	Eengezinswoningen 1983
Koekoekstraat	11	6573 AT	BEEK-UBBERGEN	BERG EN DAL	200400047	20046	Koekoekstraat 5-15	Eengezinswoningen 1983
Koekoekstraat	13	6573 AT	BEEK-UBBERGEN	BERG EN DAL	200400048	20046	Koekoekstraat 5-15	Eengezinswoningen 1983
Koekoekstraat	15	6573 AT	BEEK-UBBERGEN	BERG EN DAL	200400049	20046	Koekoekstraat 5-15	Eengezinswoningen 1983
Buizerdstraat	1	6573 AV	BEEK-UBBERGEN	BERG EN DAL	200500001	20052	Buizerdstraat, Merelstraat eo	Eengezinswoningen 1966
Buizerdstraat	3	6573 AV	BEEK-UBBERGEN	BERG EN DAL	200500002	20052	Buizerdstraat, Merelstraat eo	Eengezinswoningen 1966
Buizerdstraat	5	6573 AV	BEEK-UBBERGEN	BERG EN DAL	200500003	20052	Buizerdstraat, Merelstraat eo	Eengezinswoningen 1966
Buizerdstraat	7	6573 AV	BEEK-UBBERGEN	BERG EN DAL	200500004	20052	Buizerdstraat, Merelstraat eo	Eengezinswoningen 1966
Buizerdstraat	9	6573 AV	BEEK-UBBERGEN	BERG EN DAL	200500005	20052	Buizerdstraat, Merelstraat eo	Eengezinswoningen 1966
Buizerdstraat	11	6573 AV	BEEK-UBBERGEN	BERG EN DAL	200500006	20052	Buizerdstraat, Merelstraat eo	Eengezinswoningen 1966
Gruuttostraat	2	6573 AN	BEEK-UBBERGEN	BERG EN DAL	200500007	20053	Koekoekstraat 2-24 Sperwerstraat 1	Eengezinswoningen 1966

[illegible]

[illegible]

[illegible]

[illegible]

[illegible]

Sleedoorstraat	8	6573 WR	BEEK-UBBERGEN	BERG EN DAL	201500018	20151	Acaciastraat, Lindestraat eo	Eengezinswoningen	2009
Sleedoorstraat	10	6573 WR	BEEK-UBBERGEN	BERG EN DAL	201500019	20151	Acaciastraat, Lindestraat eo	Eengezinswoningen	2009
Lindestraat	3	6573 XA	BEEK-UBBERGEN	BERG EN DAL	201500021	20151	Acaciastraat, Lindestraat eo	Eengezinswoningen	2008
Lindestraat	9	6573 XA	BEEK-UBBERGEN	BERG EN DAL	201500022	20151	Acaciastraat, Lindestraat eo	Eengezinswoningen	2008
Acaciastraat	10	6573 WZ	BEEK-UBBERGEN	BERG EN DAL	201500023	20151	Acaciastraat, Lindestraat eo	Eengezinswoningen	2008
Lindestraat	11	6573 XA	BEEK-UBBERGEN	BERG EN DAL	201500024	20151	Acaciastraat, Lindestraat eo	Eengezinswoningen	2009
Sleedoorstraat	2	6573 WR	BEEK-UBBERGEN	BERG EN DAL	201500025	20151	Acaciastraat, Lindestraat eo	Eengezinswoningen	2009
Nesciostraat	7	6573 CG	BEEK-UBBERGEN	BERG EN DAL	201800001	20181	App Nesciostraat 7-25	Appartementen	2008
Nesciostraat	13	6573 CG	BEEK-UBBERGEN	BERG EN DAL	201800002	20181	App Nesciostraat 7-25	Appartementen	2008
Nesciostraat	15	6573 CG	BEEK-UBBERGEN	BERG EN DAL	201800003	20181	App Nesciostraat 7-25	Appartementen	2008
Nesciostraat	19	6573 CG	BEEK-UBBERGEN	BERG EN DAL	201800004	20181	App Nesciostraat 7-25	Appartementen	2008
Nesciostraat	21	6573 CG	BEEK-UBBERGEN	BERG EN DAL	201800005	20181	App Nesciostraat 7-25	Appartementen	2008
Nesciostraat	9	6573 CG	BEEK-UBBERGEN	BERG EN DAL	201800006	20181	App Nesciostraat 7-25	Appartementen	2008
Nesciostraat	11	6573 CG	BEEK-UBBERGEN	BERG EN DAL	201800007	20181	App Nesciostraat 7-25	Appartementen	2008
Nesciostraat	17	6573 CG	BEEK-UBBERGEN	BERG EN DAL	201800008	20181	App Nesciostraat 7-25	Appartementen	2008
Nesciostraat	23	6573 CG	BEEK-UBBERGEN	BERG EN DAL	201800009	20181	App Nesciostraat 7-25	Appartementen	2008
Nesciostraat	25	6573 CG	BEEK-UBBERGEN	BERG EN DAL	201800010	20181	App Nesciostraat 7-25	Appartementen	2008
van Hasseltstraat	1	6573 GC	BEEK-UBBERGEN	BERG EN DAL	202000001	20201	De Sprankel, App Van Hasseltstraat	Appartementen	2009
van Hasseltstraat	3	6573 GC	BEEK-UBBERGEN	BERG EN DAL	202000002	20201	De Sprankel, App Van Hasseltstraat	Appartementen	2009
van Hasseltstraat	5	6573 GC	BEEK-UBBERGEN	BERG EN DAL	202000003	20201	De Sprankel, App Van Hasseltstraat	Appartementen	2009
van Hasseltstraat	7	6573 GC	BEEK-UBBERGEN	BERG EN DAL	202000004	20201	De Sprankel, App Van Hasseltstraat	Appartementen	2009
van Hasseltstraat	9	6573 GC	BEEK-UBBERGEN	BERG EN DAL	202000005	20201	De Sprankel, App Van Hasseltstraat	Appartementen	2009
van Hasseltstraat	11	6573 GC	BEEK-UBBERGEN	BERG EN DAL	202000006	20201	De Sprankel, App Van Hasseltstraat	Appartementen	2009
van Hasseltstraat	13	6573 GC	BEEK-UBBERGEN	BERG EN DAL	202000007	20201	De Sprankel, App Van Hasseltstraat	Appartementen	2009
van Hasseltstraat	15	6573 GC	BEEK-UBBERGEN	BERG EN DAL	202000008	20201	De Sprankel, App Van Hasseltstraat	Appartementen	2009
van Hasseltstraat	17	6573 GC	BEEK-UBBERGEN	BERG EN DAL	202000009	20201	De Sprankel, App Van Hasseltstraat	Appartementen	2009
van Hasseltstraat	19	6573 GC	BEEK-UBBERGEN	BERG EN DAL	202000010	20201	De Sprankel, App Van Hasseltstraat	Appartementen	2009
van Hasseltstraat	21	6573 GC	BEEK-UBBERGEN	BERG EN DAL	202000011	20201	De Sprankel, App Van Hasseltstraat	Appartementen	2009
van Hasseltstraat	23	6573 GC	BEEK-UBBERGEN	BERG EN DAL	202000012	20201	De Sprankel, App Van Hasseltstraat	Appartementen	2009
van Hasseltstraat	25	6573 GC	BEEK-UBBERGEN	BERG EN DAL	202000013	20201	De Sprankel, App Van Hasseltstraat	Appartementen	2009
van Hasseltstraat	27	6573 GC	BEEK-UBBERGEN	BERG EN DAL	202000014	20201	De Sprankel, App Van Hasseltstraat	Appartementen	2009
van Hasseltstraat	29	6573 GC	BEEK-UBBERGEN	BERG EN DAL	202000015	20201	De Sprankel, App Van Hasseltstraat	Appartementen	2009
van Hasseltstraat	31	6573 GC	BEEK-UBBERGEN	BERG EN DAL	202000016	20201	De Sprankel, App Van Hasseltstraat	Appartementen	2009
Kerkberg	22	6573 DN	BEEK-UBBERGEN	BERG EN DAL	202100001	20211	Liefdesgesticht, App Kerkberg 22-50	Appartementen	2010
Kerkberg	24	6573 DN	BEEK-UBBERGEN	BERG EN DAL	202100002	20211	Liefdesgesticht, App Kerkberg 22-50	Appartementen	2010
Kerkberg	26	6573 DN	BEEK-UBBERGEN	BERG EN DAL	202100003	20211	Liefdesgesticht, App Kerkberg 22-50	Appartementen	2010
Kerkberg	28	6573 DN	BEEK-UBBERGEN	BERG EN DAL	202100004	20211	Liefdesgesticht, App Kerkberg 22-50	Appartementen	2010
Kerkberg	30	6573 DN	BEEK-UBBERGEN	BERG EN DAL	202100005	20211	Liefdesgesticht, App Kerkberg 22-50	Appartementen	2010
Kerkberg	32	6573 DN	BEEK-UBBERGEN	BERG EN DAL	202100006	20211	Liefdesgesticht, App Kerkberg 22-50	Appartementen	2010
Kerkberg	34	6573 DN	BEEK-UBBERGEN	BERG EN DAL	202100007	20211	Liefdesgesticht, App Kerkberg 22-50	Appartementen	2010
Kerkberg	36	6573 DN	BEEK-UBBERGEN	BERG EN DAL	202100008	20211	Liefdesgesticht, App Kerkberg 22-50	Appartementen	2010
Kerkberg	38	6573 DN	BEEK-UBBERGEN	BERG EN DAL	202100009	20211	Liefdesgesticht, App Kerkberg 22-50	Appartementen	2010
Kerkberg	40	6573 DN	BEEK-UBBERGEN	BERG EN DAL	202100010	20211	Liefdesgesticht, App Kerkberg 22-50	Appartementen	2010
Kerkberg	42	6573 DN	BEEK-UBBERGEN	BERG EN DAL	202100011	20211	Liefdesgesticht, App Kerkberg 22-50	Appartementen	2010

Kerkberg	44		6573 DN	BEEK-UBBERGEN	BERG EN DAL	202100012	20211	Liefdesgesticht, App Kerkberg 22-50 Appartementen	2010
Kerkberg	46		6573 DN	BEEK-UBBERGEN	BERG EN DAL	202100013	20211	Liefdesgesticht, App Kerkberg 22-50 Appartementen	2010
Kerkberg	48		6573 DN	BEEK-UBBERGEN	BERG EN DAL	202100014	20211	Liefdesgesticht, App Kerkberg 22-50 Appartementen	2010
Kerkberg	50		6573 DN	BEEK-UBBERGEN	BERG EN DAL	202100015	20211	Liefdesgesticht, App Kerkberg 22-50 Appartementen	2010
De Geest	3		6573 DP	BEEK-UBBERGEN	BERG EN DAL	202200001	20221	Patronaat St. Antonius, App De Gees Appartementen	2011
De Geest	3	A	6573 DP	BEEK-UBBERGEN	BERG EN DAL	202200002	20221	Patronaat St. Antonius, App De Gees Appartementen	2011
De Geest	3	B	6573 DP	BEEK-UBBERGEN	BERG EN DAL	202200003	20221	Patronaat St. Antonius, App De Gees Appartementen	2011
De Geest	3	C	6573 DP	BEEK-UBBERGEN	BERG EN DAL	202200004	20221	Patronaat St. Antonius, App De Gees Appartementen	2011
De Geest	3	D	6573 DP	BEEK-UBBERGEN	BERG EN DAL	202200005	20221	Patronaat St. Antonius, App De Gees Appartementen	2011
De Geest	3	E	6573 DP	BEEK-UBBERGEN	BERG EN DAL	202200006	20221	Patronaat St. Antonius, App De Gees Appartementen	2011
De Geest	3	F	6573 DP	BEEK-UBBERGEN	BERG EN DAL	202200007	20221	Patronaat St. Antonius, App De Gees Appartementen	2011
De Geest	3	G	6573 DP	BEEK-UBBERGEN	BERG EN DAL	202200008	20221	Patronaat St. Antonius, App De Gees Appartementen	2011
De Geest	3	H	6573 DP	BEEK-UBBERGEN	BERG EN DAL	202200009	20221	Patronaat St. Antonius, App De Gees Appartementen	2011
De Geest	3	i	6573 DP	BEEK-UBBERGEN	BERG EN DAL	202200010	20221	Patronaat St. Antonius, App De Gees Appartementen	2011
De Geest	3	J	6573 DP	BEEK-UBBERGEN	BERG EN DAL	202200011	20221	Patronaat St. Antonius, App De Gees Appartementen	2011
De Geest	3	K	6573 DP	BEEK-UBBERGEN	BERG EN DAL	202200012	20221	Patronaat St. Antonius, App De Gees Appartementen	2011
De Geest	4		6573 DP	BEEK-UBBERGEN	BERG EN DAL	202300001	20231	Maria College, App De Geest 4-18 Appartementen	2012
De Geest	6		6573 DP	BEEK-UBBERGEN	BERG EN DAL	202300002	20231	Maria College, App De Geest 4-18 Appartementen	2012
De Geest	8		6573 DP	BEEK-UBBERGEN	BERG EN DAL	202300003	20231	Maria College, App De Geest 4-18 Appartementen	2012
De Geest	10		6573 DP	BEEK-UBBERGEN	BERG EN DAL	202300004	20231	Maria College, App De Geest 4-18 Appartementen	2012
De Geest	12		6573 DP	BEEK-UBBERGEN	BERG EN DAL	202300005	20231	Maria College, App De Geest 4-18 Appartementen	2012
De Geest	14		6573 DP	BEEK-UBBERGEN	BERG EN DAL	202300006	20231	Maria College, App De Geest 4-18 Appartementen	2012
De Geest	16		6573 DP	BEEK-UBBERGEN	BERG EN DAL	202300007	20231	Maria College, App De Geest 4-18 Appartementen	2012
De Geest	18		6573 DP	BEEK-UBBERGEN	BERG EN DAL	202300008	20231	Maria College, App De Geest 4-18 Appartementen	2012
Koningin Emmastraat	1		6576 AA	OUIJ	BERG EN DAL	210100001	21011	Dr. Kochlaan, Koningin Emmastraat Eengezinswoningen	1949
Koningin Emmastraat	3		6576 AA	OUIJ	BERG EN DAL	210100002	21011	Dr. Kochlaan, Koningin Emmastraat Eengezinswoningen	1949
Koningin Emmastraat	7		6576 AA	OUIJ	BERG EN DAL	210100004	21011	Dr. Kochlaan, Koningin Emmastraat Eengezinswoningen	1949
Koningin Emmastraat	9		6576 AA	OUIJ	BERG EN DAL	210100005	21011	Dr. Kochlaan, Koningin Emmastraat Eengezinswoningen	1949
Koningin Emmastraat	11		6576 AA	OUIJ	BERG EN DAL	210100006	21011	Dr. Kochlaan, Koningin Emmastraat Eengezinswoningen	1949
Koningin Julianalaan	39		6576 AP	OUIJ	BERG EN DAL	210100007	21011	Dr. Kochlaan, Koningin Emmastraat Eengezinswoningen	1949
Koningin Julianalaan	41		6576 AP	OUIJ	BERG EN DAL	210100008	21011	Dr. Kochlaan, Koningin Emmastraat Eengezinswoningen	1949
Koningin Julianalaan	67		6576 AP	OUIJ	BERG EN DAL	210100009	21011	Dr. Kochlaan, Koningin Emmastraat Eengezinswoningen	1947
Koningin Julianalaan	69		6576 AP	OUIJ	BERG EN DAL	210100010	21011	Dr. Kochlaan, Koningin Emmastraat Eengezinswoningen	1947
Koningin Julianalaan	71		6576 AP	OUIJ	BERG EN DAL	210100011	21011	Dr. Kochlaan, Koningin Emmastraat Eengezinswoningen	1947
Koningin Julianalaan	73		6576 AP	OUIJ	BERG EN DAL	210100012	21011	Dr. Kochlaan, Koningin Emmastraat Eengezinswoningen	1947
Koningin Julianalaan	75		6576 AP	OUIJ	BERG EN DAL	210100013	21011	Dr. Kochlaan, Koningin Emmastraat Eengezinswoningen	1949
Koningin Julianalaan	77		6576 AP	OUIJ	BERG EN DAL	210100014	21011	Dr. Kochlaan, Koningin Emmastraat Eengezinswoningen	1949
Dr. Kochlaan	28		6576 AK	OUIJ	BERG EN DAL	210100015	21011	Dr. Kochlaan, Koningin Emmastraat Eengezinswoningen	1949
Dr. Kochlaan	30		6576 AK	OUIJ	BERG EN DAL	210100016	21011	Dr. Kochlaan, Koningin Emmastraat Eengezinswoningen	1949
Dr. Kochlaan	32		6576 AK	OUIJ	BERG EN DAL	210100017	21011	Dr. Kochlaan, Koningin Emmastraat Eengezinswoningen	1949
Dr. Kochlaan	34		6576 AK	OUIJ	BERG EN DAL	210100018	21011	Dr. Kochlaan, Koningin Emmastraat Eengezinswoningen	1949
Dr. Kochlaan	36		6576 AK	OUIJ	BERG EN DAL	210100019	21011	Dr. Kochlaan, Koningin Emmastraat Eengezinswoningen	1949
Dr. Kochlaan	40		6576 AK	OUIJ	BERG EN DAL	210100021	21011	Dr. Kochlaan, Koningin Emmastraat Eengezinswoningen	1949
Dr. Kochlaan	44		6576 AK	OUIJ	BERG EN DAL	210100023	21011	Dr. Kochlaan, Koningin Emmastraat Eengezinswoningen	1949

Dr. Kochlaan	46	6576 AK	OOIJ	BERG EN DAL	210100024	21011	Dr. Kochlaan, Koningin Emmastraat	Eengezinswoningen	1949
Dr. Kochlaan	50	6576 AK	OOIJ	BERG EN DAL	210100026	21011	Dr. Kochlaan, Koningin Emmastraat	Eengezinswoningen	1949
Dr. Kochlaan	51	6576 AH	OOIJ	BERG EN DAL	210100027	21011	Dr. Kochlaan, Koningin Emmastraat	Eengezinswoningen	1949
Dr. Kochlaan	52	6576 AK	OOIJ	BERG EN DAL	210100028	21011	Dr. Kochlaan, Koningin Emmastraat	Eengezinswoningen	1949
Dr. Kochlaan	53	6576 AH	OOIJ	BERG EN DAL	210100029	21011	Dr. Kochlaan, Koningin Emmastraat	Eengezinswoningen	1949
Dr. Kochlaan	54	6576 AK	OOIJ	BERG EN DAL	210100030	21011	Dr. Kochlaan, Koningin Emmastraat	Eengezinswoningen	1949
Dr. Kochlaan	55	6576 AH	OOIJ	BERG EN DAL	210100031	21011	Dr. Kochlaan, Koningin Emmastraat	Eengezinswoningen	1949
Dr. Kochlaan	56	6576 AK	OOIJ	BERG EN DAL	210100032	21011	Dr. Kochlaan, Koningin Emmastraat	Eengezinswoningen	1949
Dr. Kochlaan	57	6576 AH	OOIJ	BERG EN DAL	210100033	21011	Dr. Kochlaan, Koningin Emmastraat	Eengezinswoningen	1949
Dr. Kochlaan	58	6576 AK	OOIJ	BERG EN DAL	210100034	21011	Dr. Kochlaan, Koningin Emmastraat	Eengezinswoningen	1949
Rietvoornstraat	24	6576 CB	OOIJ	BERG EN DAL	210100036	21011	Dr. Kochlaan, Koningin Emmastraat	Eengezinswoningen	1949
Koningin Wilhelminastraat	10	6576 AM	OOIJ	BERG EN DAL	210100037	21011	Dr. Kochlaan, Koningin Emmastraat	Eengezinswoningen	1949
Koningin Wilhelminastraat	12	6576 AM	OOIJ	BERG EN DAL	210100038	21011	Dr. Kochlaan, Koningin Emmastraat	Eengezinswoningen	1949
Dr. Kochlaan	9	6576 AG	OOIJ	BERG EN DAL	210200002	21021	Dr. Kochlaan 7-49	Eengezinswoningen	1953
Dr. Kochlaan	11	6576 AG	OOIJ	BERG EN DAL	210200003	21021	Dr. Kochlaan 7-49	Eengezinswoningen	1953
Dr. Kochlaan	13	6576 AG	OOIJ	BERG EN DAL	210200004	21021	Dr. Kochlaan 7-49	Eengezinswoningen	1953
Dr. Kochlaan	15	6576 AG	OOIJ	BERG EN DAL	210200005	21021	Dr. Kochlaan 7-49	Eengezinswoningen	1953
Dr. Kochlaan	17	6576 AG	OOIJ	BERG EN DAL	210200006	21021	Dr. Kochlaan 7-49	Eengezinswoningen	1953
Dr. Kochlaan	19	6576 AG	OOIJ	BERG EN DAL	210200007	21021	Dr. Kochlaan 7-49	Eengezinswoningen	1953
Dr. Kochlaan	21	6576 AG	OOIJ	BERG EN DAL	210200008	21021	Dr. Kochlaan 7-49	Eengezinswoningen	1953
Dr. Kochlaan	23	6576 AG	OOIJ	BERG EN DAL	210200009	21021	Dr. Kochlaan 7-49	Eengezinswoningen	1953
Dr. Kochlaan	25	6576 AG	OOIJ	BERG EN DAL	210200010	21021	Dr. Kochlaan 7-49	Eengezinswoningen	1953
Dr. Kochlaan	27	6576 AG	OOIJ	BERG EN DAL	210200011	21021	Dr. Kochlaan 7-49	Eengezinswoningen	1953
Dr. Kochlaan	29	6576 AG	OOIJ	BERG EN DAL	210200012	21021	Dr. Kochlaan 7-49	Eengezinswoningen	1953
Dr. Kochlaan	33	6576 AG	OOIJ	BERG EN DAL	210200014	21021	Dr. Kochlaan 7-49	Eengezinswoningen	1953
Dr. Kochlaan	35	6576 AH	OOIJ	BERG EN DAL	210200015	21021	Dr. Kochlaan 7-49	Eengezinswoningen	1953
Dr. Kochlaan	37	6576 AH	OOIJ	BERG EN DAL	210200016	21021	Dr. Kochlaan 7-49	Eengezinswoningen	1953
Dr. Kochlaan	41	6576 AH	OOIJ	BERG EN DAL	210200018	21021	Dr. Kochlaan 7-49	Eengezinswoningen	1953
Dr. Kochlaan	43	6576 AH	OOIJ	BERG EN DAL	210200019	21021	Dr. Kochlaan 7-49	Eengezinswoningen	1953
Dr. Kochlaan	45	6576 AH	OOIJ	BERG EN DAL	210200020	21021	Dr. Kochlaan 7-49	Eengezinswoningen	1953
Prinses Beatrixstraat	5	6576 AV	OOIJ	BERG EN DAL	210200024	21022	Prinses Beatrixstraat 5-49	Eengezinswoningen	1959
Prinses Beatrixstraat	7	6576 AV	OOIJ	BERG EN DAL	210200025	21022	Prinses Beatrixstraat 5-49	Eengezinswoningen	1959
Prinses Beatrixstraat	8	6576 AX	OOIJ	BERG EN DAL	210200026	21025	Prinses Beatrixstraat 8-34	Eengezinswoningen	1959
Prinses Beatrixstraat	10	6576 AX	OOIJ	BERG EN DAL	210200028	21025	Prinses Beatrixstraat 8-34	Eengezinswoningen	1959
Prinses Beatrixstraat	12	6576 AX	OOIJ	BERG EN DAL	210200030	21025	Prinses Beatrixstraat 8-34	Eengezinswoningen	1959
Prinses Beatrixstraat	13	6576 AV	OOIJ	BERG EN DAL	210200031	21022	Prinses Beatrixstraat 5-49	Eengezinswoningen	1959
Prinses Beatrixstraat	14	6576 AX	OOIJ	BERG EN DAL	210200032	21025	Prinses Beatrixstraat 8-34	Eengezinswoningen	1959
Prinses Beatrixstraat	15	6576 AV	OOIJ	BERG EN DAL	210200033	21022	Prinses Beatrixstraat 5-49	Eengezinswoningen	1959
Prinses Beatrixstraat	16	6576 AX	OOIJ	BERG EN DAL	210200034	21025	Prinses Beatrixstraat 8-34	Eengezinswoningen	1959
Prinses Beatrixstraat	18	6576 AX	OOIJ	BERG EN DAL	210200035	21025	Prinses Beatrixstraat 8-34	Eengezinswoningen	1959
Prinses Beatrixstraat	20	6576 AX	OOIJ	BERG EN DAL	210200036	21025	Prinses Beatrixstraat 8-34	Eengezinswoningen	1959
Prinses Beatrixstraat	21	6576 AV	OOIJ	BERG EN DAL	210200037	21022	Prinses Beatrixstraat 5-49	Eengezinswoningen	1959
Prinses Beatrixstraat	22	6576 AX	OOIJ	BERG EN DAL	210200038	21025	Prinses Beatrixstraat 8-34	Eengezinswoningen	1959
Prinses Beatrixstraat	23	6576 AV	OOIJ	BERG EN DAL	210200039	21022	Prinses Beatrixstraat 5-49	Eengezinswoningen	1959

Prinses Beatrixstraat	24	6576 AX	OOIJ	BERG EN DAL	210200040	21025	Prinses Beatrixstraat 8-34	Eengezinswoningen	1959
Prinses Beatrixstraat	25	6576 AV	OOIJ	BERG EN DAL	210200041	21022	Prinses Beatrixstraat 5-49	Eengezinswoningen	1959
Prinses Beatrixstraat	26	6576 AX	OOIJ	BERG EN DAL	210200042	21025	Prinses Beatrixstraat 8-34	Eengezinswoningen	1959
Prinses Beatrixstraat	27	6576 AV	OOIJ	BERG EN DAL	210200043	21022	Prinses Beatrixstraat 5-49	Eengezinswoningen	1959
Prinses Beatrixstraat	28	6576 AX	OOIJ	BERG EN DAL	210200044	21025	Prinses Beatrixstraat 8-34	Eengezinswoningen	1959
Prinses Beatrixstraat	29	6576 AW	OOIJ	BERG EN DAL	210200045	21022	Prinses Beatrixstraat 5-49	Eengezinswoningen	1959
Prinses Beatrixstraat	30	6576 AX	OOIJ	BERG EN DAL	210200046	21025	Prinses Beatrixstraat 8-34	Eengezinswoningen	1959
Prinses Beatrixstraat	31	6576 AW	OOIJ	BERG EN DAL	210200047	21022	Prinses Beatrixstraat 5-49	Eengezinswoningen	1959
Prinses Beatrixstraat	32	6576 AX	OOIJ	BERG EN DAL	210200048	21025	Prinses Beatrixstraat 8-34	Eengezinswoningen	1959
Prinses Beatrixstraat	33	6576 AW	OOIJ	BERG EN DAL	210200049	21022	Prinses Beatrixstraat 5-49	Eengezinswoningen	1959
Prinses Beatrixstraat	34	6576 AX	OOIJ	BERG EN DAL	210200050	21025	Prinses Beatrixstraat 8-34	Eengezinswoningen	1959
Prinses Beatrixstraat	43	6576 AW	OOIJ	BERG EN DAL	210200054	21022	Prinses Beatrixstraat 5-49	Eengezinswoningen	1959
Prinses Beatrixstraat	49	6576 AW	OOIJ	BERG EN DAL	210200056	21022	Prinses Beatrixstraat 5-49	Eengezinswoningen	1959
Koningin Julianalaan	58	6576 AS	OOIJ	BERG EN DAL	210200060	21023	Koningin Julianalaan 58-84	Eengezinswoningen	1959
Koningin Julianalaan	60	6576 AS	OOIJ	BERG EN DAL	210200061	21023	Koningin Julianalaan 58-84	Eengezinswoningen	1959
Koningin Julianalaan	68	6576 AS	OOIJ	BERG EN DAL	210200065	21023	Koningin Julianalaan 58-84	Eengezinswoningen	1959
Koningin Julianalaan	70	6576 AS	OOIJ	BERG EN DAL	210200066	21023	Koningin Julianalaan 58-84	Eengezinswoningen	1959
Koningin Julianalaan	72	6576 AS	OOIJ	BERG EN DAL	210200067	21023	Koningin Julianalaan 58-84	Eengezinswoningen	1959
Koningin Julianalaan	74	6576 AT	OOIJ	BERG EN DAL	210200068	21023	Koningin Julianalaan 58-84	Eengezinswoningen	1959
Koningin Julianalaan	76	6576 AT	OOIJ	BERG EN DAL	210200069	21023	Koningin Julianalaan 58-84	Eengezinswoningen	1959
Koningin Julianalaan	82	6576 AT	OOIJ	BERG EN DAL	210200072	21023	Koningin Julianalaan 58-84	Eengezinswoningen	1959
Koningin Julianalaan	84	6576 AT	OOIJ	BERG EN DAL	210200073	21023	Koningin Julianalaan 58-84	Eengezinswoningen	1959
Prins Bernhardstraat	20	6576 BB	OOIJ	BERG EN DAL	210200076	21024	Prins Bernhardstraat 20-24	Eengezinswoningen	1963
Prinses Irenestraat	9	6576 BC	OOIJ	BERG EN DAL	210200080	21026	Prinses Irenestraat 9	Eengezinswoningen	1963
Bleistraat	10	6576 CA	OOIJ	BERG EN DAL	210300001	21033	Bleistraat 10-28	Eengezinswoningen	1966
Bleistraat	12	6576 CA	OOIJ	BERG EN DAL	210300002	21033	Bleistraat 10-28	Eengezinswoningen	1966
Bleistraat	14	6576 CA	OOIJ	BERG EN DAL	210300003	21033	Bleistraat 10-28	Eengezinswoningen	1966
Bleistraat	16	6576 CA	OOIJ	BERG EN DAL	210300004	21033	Bleistraat 10-28	Eengezinswoningen	1966
Bleistraat	18	6576 CA	OOIJ	BERG EN DAL	210300005	21033	Bleistraat 10-28	Eengezinswoningen	1966
Bleistraat	20	6576 CA	OOIJ	BERG EN DAL	210300006	21033	Bleistraat 10-28	Eengezinswoningen	1966
Bleistraat	22	6576 CA	OOIJ	BERG EN DAL	210300007	21033	Bleistraat 10-28	Eengezinswoningen	1966
Bleistraat	24	6576 CA	OOIJ	BERG EN DAL	210300008	21033	Bleistraat 10-28	Eengezinswoningen	1966
Bleistraat	26	6576 CA	OOIJ	BERG EN DAL	210300009	21033	Bleistraat 10-28	Eengezinswoningen	1966
Bleistraat	28	6576 CA	OOIJ	BERG EN DAL	210300010	21033	Bleistraat 10-28	Eengezinswoningen	1966
Prinses Beatrixstraat	42	6576 AZ	OOIJ	BERG EN DAL	210300011	21031	Marialaan, Prinses Beatrixstraat	Eengezinswoningen	1971
Prinses Beatrixstraat	44	6576 AZ	OOIJ	BERG EN DAL	210300012	21031	Marialaan, Prinses Beatrixstraat	Eengezinswoningen	1971
Prinses Beatrixstraat	46	6576 AZ	OOIJ	BERG EN DAL	210300013	21031	Marialaan, Prinses Beatrixstraat	Eengezinswoningen	1971
Prinses Beatrixstraat	48	6576 AZ	OOIJ	BERG EN DAL	210300014	21031	Marialaan, Prinses Beatrixstraat	Eengezinswoningen	1971
Prinses Beatrixstraat	50	6576 AZ	OOIJ	BERG EN DAL	210300015	21031	Marialaan, Prinses Beatrixstraat	Eengezinswoningen	1971
Prinses Beatrixstraat	52	6576 AZ	OOIJ	BERG EN DAL	210300016	21031	Marialaan, Prinses Beatrixstraat	Eengezinswoningen	1971
Prinses Beatrixstraat	54	6576 AZ	OOIJ	BERG EN DAL	210300017	21031	Marialaan, Prinses Beatrixstraat	Eengezinswoningen	1971
Marialaan	5	6576 BE	OOIJ	BERG EN DAL	210300018	21031	Marialaan, Prinses Beatrixstraat	Eengezinswoningen	1971
Marialaan	7	6576 BE	OOIJ	BERG EN DAL	210300019	21031	Marialaan, Prinses Beatrixstraat	Eengezinswoningen	1971
Marialaan	9	6576 BE	OOIJ	BERG EN DAL	210300020	21031	Marialaan, Prinses Beatrixstraat	Eengezinswoningen	1971

[illegible]

[illegible]

Prinses Beatrixstraat	63	6576 AW	OOIJ	BERG EN DAL	210500025	21053	Prinses Beatrixstraat 38-63	Eengezinswoningen	1972
Goudwindestraat	1	6576 CC	OOIJ	BERG EN DAL	210500027	21059	Goudwindestraat 1-29	Eengezinswoningen	1969
Goudwindestraat	5	6576 CC	OOIJ	BERG EN DAL	210500029	21059	Goudwindestraat 1-29	Eengezinswoningen	1969
Goudwindestraat	7	6576 CC	OOIJ	BERG EN DAL	210500030	21059	Goudwindestraat 1-29	Eengezinswoningen	1969
Goudwindestraat	9	6576 CC	OOIJ	BERG EN DAL	210500031	21059	Goudwindestraat 1-29	Eengezinswoningen	1969
Goudwindestraat	11	6576 CC	OOIJ	BERG EN DAL	210500032	21059	Goudwindestraat 1-29	Eengezinswoningen	1969
Goudwindestraat	13	6576 CC	OOIJ	BERG EN DAL	210500033	21059	Goudwindestraat 1-29	Eengezinswoningen	1969
Goudwindestraat	15	6576 CC	OOIJ	BERG EN DAL	210500034	21059	Goudwindestraat 1-29	Eengezinswoningen	1969
Goudwindestraat	17	6576 CC	OOIJ	BERG EN DAL	210500035	21059	Goudwindestraat 1-29	Eengezinswoningen	1969
Goudwindestraat	19	6576 CC	OOIJ	BERG EN DAL	210500036	21059	Goudwindestraat 1-29	Eengezinswoningen	1969
Goudwindestraat	21	6576 CC	OOIJ	BERG EN DAL	210500037	21059	Goudwindestraat 1-29	Eengezinswoningen	1969
Goudwindestraat	27	6576 CD	OOIJ	BERG EN DAL	210500040	21059	Goudwindestraat 1-29	Eengezinswoningen	1969
Goudwindestraat	29	6576 CD	OOIJ	BERG EN DAL	210500041	21059	Goudwindestraat 1-29	Eengezinswoningen	1969
Koningin Wilhelminastraat	3	6576 AL	OOIJ	BERG EN DAL	210500044	21051	Koningin Wilhelminastraat 3-13	Eengezinswoningen	1969
Koningin Wilhelminastraat	7	6576 AL	OOIJ	BERG EN DAL	210500046	21051	Koningin Wilhelminastraat 3-13	Eengezinswoningen	1969
Koningin Wilhelminastraat	11	6576 AL	OOIJ	BERG EN DAL	210500048	21051	Koningin Wilhelminastraat 3-13	Eengezinswoningen	1969
Koningin Wilhelminastraat	13	6576 AL	OOIJ	BERG EN DAL	210500049	21051	Koningin Wilhelminastraat 3-13	Eengezinswoningen	1969
Koningin Wilhelminastraat	18	6576 AM	OOIJ	BERG EN DAL	210500050	21052	Prins Hendrikstraat 2-30 eo	Eengezinswoningen	1969
Prins Mauritsstraat	5	6576 AB	OOIJ	BERG EN DAL	210500057	21055	Prins Mauritsstraat 5-47	Eengezinswoningen	1972
Prins Mauritsstraat	7	6576 AB	OOIJ	BERG EN DAL	210500058	21055	Prins Mauritsstraat 5-47	Eengezinswoningen	1972
Prins Mauritsstraat	11	6576 AB	OOIJ	BERG EN DAL	210500060	21055	Prins Mauritsstraat 5-47	Eengezinswoningen	1972
Prins Mauritsstraat	13	6576 AB	OOIJ	BERG EN DAL	210500061	21055	Prins Mauritsstraat 5-47	Eengezinswoningen	1972
Prins Mauritsstraat	15	6576 AB	OOIJ	BERG EN DAL	210500062	21055	Prins Mauritsstraat 5-47	Eengezinswoningen	1972
Prins Mauritsstraat	17	6576 AB	OOIJ	BERG EN DAL	210500063	21055	Prins Mauritsstraat 5-47	Eengezinswoningen	1972
Prins Mauritsstraat	23	6576 AB	OOIJ	BERG EN DAL	210500066	21055	Prins Mauritsstraat 5-47	Eengezinswoningen	1972
Prins Mauritsstraat	25	6576 AB	OOIJ	BERG EN DAL	210500067	21055	Prins Mauritsstraat 5-47	Eengezinswoningen	1972
Prins Mauritsstraat	27	6576 AB	OOIJ	BERG EN DAL	210500068	21055	Prins Mauritsstraat 5-47	Eengezinswoningen	1972
Prins Mauritsstraat	31	6576 AB	OOIJ	BERG EN DAL	210500070	21055	Prins Mauritsstraat 5-47	Eengezinswoningen	1972
Prins Mauritsstraat	35	6576 AB	OOIJ	BERG EN DAL	210500072	21055	Prins Mauritsstraat 5-47	Eengezinswoningen	1972
Prins Mauritsstraat	37	6576 AB	OOIJ	BERG EN DAL	210500073	21055	Prins Mauritsstraat 5-47	Eengezinswoningen	1972
Prins Mauritsstraat	39	6576 AB	OOIJ	BERG EN DAL	210500074	21055	Prins Mauritsstraat 5-47	Eengezinswoningen	1972
Prins Mauritsstraat	41	6576 AB	OOIJ	BERG EN DAL	210500075	21055	Prins Mauritsstraat 5-47	Eengezinswoningen	1972
Prins Mauritsstraat	43	6576 AB	OOIJ	BERG EN DAL	210500076	21055	Prins Mauritsstraat 5-47	Eengezinswoningen	1972
Prins Mauritsstraat	45	6576 AB	OOIJ	BERG EN DAL	210500077	21055	Prins Mauritsstraat 5-47	Eengezinswoningen	1972
Prins Mauritsstraat	47	6576 AB	OOIJ	BERG EN DAL	210500078	21055	Prins Mauritsstraat 5-47	Eengezinswoningen	1972
Prins Willem Alexanderstraat	43	6576 BL	OOIJ	BERG EN DAL	210500080	21056	Prins Willem Alexanderstraat 41-55	Eengezinswoningen	1975
Prins Willem Alexanderstraat	45	6576 BL	OOIJ	BERG EN DAL	210500081	21056	Prins Willem Alexanderstraat 41-55	Eengezinswoningen	1975
Prins Willem Alexanderstraat	47	6576 BL	OOIJ	BERG EN DAL	210500082	21056	Prins Willem Alexanderstraat 41-55	Eengezinswoningen	1975
Prins Willem Alexanderstraat	49	6576 BL	OOIJ	BERG EN DAL	210500083	21056	Prins Willem Alexanderstraat 41-55	Eengezinswoningen	1975
Prins									

Prins Willem Alexanderstraat	57	6576 BL	OOIJ	BERG EN DAL	210500098	21057	Prins Willem Alexanderstraat 19-61	Eengezinswoningen	1978
Prins Willem Alexanderstraat	59	6576 BL	OOIJ	BERG EN DAL	210500099	21057	Prins Willem Alexanderstraat 19-61	Eengezinswoningen	1978
Prins Willem Alexanderstraat	61	6576 BL	OOIJ	BERG EN DAL	210500100	21057	Prins Willem Alexanderstraat 19-61	Eengezinswoningen	1978
Reiner van Ooiplein	5	6576 BT	OOIJ	BERG EN DAL	210600001	21061	App Reiner van Ooiplein 5-19	Appartementen	1984
Reiner van Ooiplein	7	6576 BT	OOIJ	BERG EN DAL	210600002	21061	App Reiner van Ooiplein 5-19	Appartementen	1984
Reiner van Ooiplein	13	6576 BT	OOIJ	BERG EN DAL	210600003	21061	App Reiner van Ooiplein 5-19	Appartementen	1984
Reiner van Ooiplein	15	6576 BT	OOIJ	BERG EN DAL	210600004	21061	App Reiner van Ooiplein 5-19	Appartementen	1984
Goudwindestraat	41	6576 CD	OOIJ	BERG EN DAL	210600005	21062	App Goudwindestraat, Koningin Julia	Appartementen	1987
Koningin Julianalaan	1	6576 AN	OOIJ	BERG EN DAL	210600007	21062	App Goudwindestraat, Koningin Julia	Appartementen	1987
Koningin Julianalaan	5	6576 AN	OOIJ	BERG EN DAL	210600008	21062	App Goudwindestraat, Koningin Julia	Appartementen	1987
Koningin Julianalaan	9	6576 AN	OOIJ	BERG EN DAL	210600009	21062	App Goudwindestraat, Koningin Julia	Appartementen	1987
Koningin Julianalaan	17	6576 AP	OOIJ	BERG EN DAL	210600010	21062	App Goudwindestraat, Koningin Julia	Appartementen	1987
Koningin Julianalaan	13	6576 AP	OOIJ	BERG EN DAL	210600011	21062	App Goudwindestraat, Koningin Julia	Appartementen	1987
Goudwindestraat	45	6576 CD	OOIJ	BERG EN DAL	210600012	21062	App Goudwindestraat, Koningin Julia	Appartementen	1987
Reiner van Ooiplein	9	6576 BT	OOIJ	BERG EN DAL	210600015	21061	App Reiner van Ooiplein 5-19	Appartementen	1984
Reiner van Ooiplein	11	6576 BT	OOIJ	BERG EN DAL	210600016	21061	App Reiner van Ooiplein 5-19	Appartementen	1984
Reiner van Ooiplein	17	6576 BT	OOIJ	BERG EN DAL	210600017	21061	App Reiner van Ooiplein 5-19	Appartementen	1984
Reiner van Ooiplein	19	6576 BT	OOIJ	BERG EN DAL	210600018	21061	App Reiner van Ooiplein 5-19	Appartementen	1984
Goudwindestraat	43	6576 CD	OOIJ	BERG EN DAL	210600019	21062	App Goudwindestraat, Koningin Julia	Appartementen	1987
Goudwindestraat	47	6576 CD	OOIJ	BERG EN DAL	210600020	21062	App Goudwindestraat, Koningin Julia	Appartementen	1987
Koningin Julianalaan	3	6576 AN	OOIJ	BERG EN DAL	210600022	21062	App Goudwindestraat, Koningin Julia	Appartementen	1987
Koningin Julianalaan	7	6576 AN	OOIJ	BERG EN DAL	210600023	21062	App Goudwindestraat, Koningin Julia	Appartementen	1987
Koningin Julianalaan	11	6576 AP	OOIJ	BERG EN DAL	210600024	21062	App Goudwindestraat, Koningin Julia	Appartementen	1987
Koningin Julianalaan	15	6576 AP	OOIJ	BERG EN DAL	210600025	21062	App Goudwindestraat, Koningin Julia	Appartementen	1987
Koningin Julianalaan	19	6576 AP	OOIJ	BERG EN DAL	210600026	21062	App Goudwindestraat, Koningin Julia	Appartementen	1987
Wethouder Verrietstraat	5	6576 DA	OOIJ	BERG EN DAL	210900001	21091	Wethouder Verrietstraat 5-31	Eengezinswoningen	1989
Wethouder Verrietstraat	7	6576 DA	OOIJ	BERG EN DAL	210900002	21091	Wethouder Verrietstraat 5-31	Eengezinswoningen	1989
Wethouder Verrietstraat	13	6576 DA	OOIJ	BERG EN DAL	210900005	21091	Wethouder Verrietstraat 5-31	Eengezinswoningen	1989
Wethouder Verrietstraat	17	6576 DA	OOIJ	BERG EN DAL	210900007	21091	Wethouder Verrietstraat 5-31	Eengezinswoningen	1989
Wethouder Verrietstraat	21	6576 DA	OOIJ	BERG EN DAL	210900009	21091	Wethouder Verrietstraat 5-31	Eengezinswoningen	1989
Wethouder Verrietstraat	23	6576 DA	OOIJ	BERG EN DAL	210900010	21091	Wethouder Verrietstraat 5-31	Eengezinswoningen	1989
Wethouder Verrietstraat	29	6576 DA	OOIJ	BERG EN DAL	210900012	21091	Wethouder Verrietstraat 5-31	Eengezinswoningen	1989
Wethouder Verrietstraat	31	6576 DA	OOIJ	BERG EN DAL	210900013	21091	Wethouder Verrietstraat 5-31	Eengezinswoningen	1989
Wethouder Verrietstraat	25	6576 DA	OOIJ	BERG EN DAL	210900015	21091	Wethouder Verrietstraat 5-31	Eengezinswoningen	1989
Wethouder Verrietstraat	27	6576 DA	OOIJ	BERG EN DAL	210900016	21091	Wethouder Verrietstraat 5-31	Eengezinswoningen	1989
Wethouder Verrietstraat	10	6576 DB	OOIJ	BERG EN DAL	211000001	21101	Wethouder Verrietstraat 2-14	Eengezinswoningen	1989
Wethouder Verrietstraat	12	6576 DB	OOIJ	BERG EN DAL	211000002	21101	Wethouder Verrietstraat 2-14	Eengezinswoningen	1989
Wethouder Verrietstraat	14	6576 DB	OOIJ	BERG EN DAL	211000003	21101	Wethouder Verrietstraat 2-14	Eengezinswoningen	1989
Wethouder Verrietstraat	2	6576 DB	OOIJ	BERG EN DAL	211000004	21101	Wethouder Verrietstraat 2-14	Eengezinswoningen	1989
Wethouder Verrietstraat	4	6576 DB	OOIJ	BERG EN DAL	211000005	21101	Wethouder Verrietstraat 2-14	Eengezinswoningen	1989
Wethouder Verrietstraat	45	6576 DC	OOIJ	BERG EN DAL	211100001	21111	Wethouder Verrietstraat 39-86	Eengezinswoningen	1992
Wethouder Verrietstraat	47	6576 DC	OOIJ	BERG EN DAL	211100002	21111	Wethouder Verrietstraat 39-86	Eengezinswoningen	1992
Wethouder Verrietstraat	68	6576 DD	OOIJ	BERG EN DAL	211100005	21111	Wethouder Verrietstraat 39-86	Eengezinswoningen	1992
Wethouder Verrietstraat	70	6576 DD	OOIJ	BERG EN DAL	211100006	21111	Wethouder Verrietstraat 39-86	Eengezinswoningen	1992

[illegible]

Loeffenstraat	7	6576 DS	OOIJ	BERG EN DAL	211500004	21151	App Loeffenstraat 1-27	Appartementen	2002
Loeffenstraat	9	6576 DS	OOIJ	BERG EN DAL	211500005	21151	App Loeffenstraat 1-27	Appartementen	2002
Loeffenstraat	11	6576 DS	OOIJ	BERG EN DAL	211500006	21151	App Loeffenstraat 1-27	Appartementen	2002
Loeffenstraat	13	6576 DS	OOIJ	BERG EN DAL	211500007	21151	App Loeffenstraat 1-27	Appartementen	2002
Loeffenstraat	15	6576 DS	OOIJ	BERG EN DAL	211500008	21151	App Loeffenstraat 1-27	Appartementen	2002
Loeffenstraat	17	6576 DS	OOIJ	BERG EN DAL	211500009	21151	App Loeffenstraat 1-27	Appartementen	2002
Loeffenstraat	19	6576 DS	OOIJ	BERG EN DAL	211500010	21151	App Loeffenstraat 1-27	Appartementen	2002
Loeffenstraat	21	6576 DS	OOIJ	BERG EN DAL	211500011	21151	App Loeffenstraat 1-27	Appartementen	2002
Loeffenstraat	23	6576 DS	OOIJ	BERG EN DAL	211500012	21151	App Loeffenstraat 1-27	Appartementen	2002
Loeffenstraat	25	6576 DS	OOIJ	BERG EN DAL	211500013	21151	App Loeffenstraat 1-27	Appartementen	2002
Loeffenstraat	27	6576 DS	OOIJ	BERG EN DAL	211500014	21151	App Loeffenstraat 1-27	Appartementen	2002
Kempkesplein	2	6576 ED	OOIJ	BERG EN DAL	211700001	21171	App Kempkesplein 2-42	Appartementen	2012
Kempkesplein	4	6576 ED	OOIJ	BERG EN DAL	211700002	21171	App Kempkesplein 2-42	Appartementen	2012
Kempkesplein	6	6576 ED	OOIJ	BERG EN DAL	211700003	21171	App Kempkesplein 2-42	Appartementen	2012
Kempkesplein	8	6576 ED	OOIJ	BERG EN DAL	211700004	21171	App Kempkesplein 2-42	Appartementen	2012
Kempkesplein	10	6576 ED	OOIJ	BERG EN DAL	211700005	21171	App Kempkesplein 2-42	Appartementen	2012
Kempkesplein	12	6576 ED	OOIJ	BERG EN DAL	211700006	21171	App Kempkesplein 2-42	Appartementen	2012
Kempkesplein	14	6576 ED	OOIJ	BERG EN DAL	211700007	21171	App Kempkesplein 2-42	Appartementen	2012
Kempkesplein	16	6576 ED	OOIJ	BERG EN DAL	211700008	21171	App Kempkesplein 2-42	Appartementen	2012
Kempkesplein	18	6576 ED	OOIJ	BERG EN DAL	211700009	21171	App Kempkesplein 2-42	Appartementen	2012
Kempkesplein	20	6576 ED	OOIJ	BERG EN DAL	211700010	21171	App Kempkesplein 2-42	Appartementen	2012
Kempkesplein	22	6576 ED	OOIJ	BERG EN DAL	211700011	21171	App Kempkesplein 2-42	Appartementen	2012
Kempkesplein	24	6576 ED	OOIJ	BERG EN DAL	211700012	21171	App Kempkesplein 2-42	Appartementen	2012
Kempkesplein	26	6576 ED	OOIJ	BERG EN DAL	211700013	21171	App Kempkesplein 2-42	Appartementen	2012
Kempkesplein	28	6576 ED	OOIJ	BERG EN DAL	211700014	21171	App Kempkesplein 2-42	Appartementen	2012
Kempkesplein	30	6576 ED	OOIJ	BERG EN DAL	211700015	21171	App Kempkesplein 2-42	Appartementen	2012
Kempkesplein	32	6576 ED	OOIJ	BERG EN DAL	211700016	21171	App Kempkesplein 2-42	Appartementen	2012
Kempkesplein	34	6576 ED	OOIJ	BERG EN DAL	211700017	21171	App Kempkesplein 2-42	Appartementen	2012
Kempkesplein	36	6576 ED	OOIJ	BERG EN DAL	211700018	21171	App Kempkesplein 2-42	Appartementen	2012
Kempkesplein	38	6576 ED	OOIJ	BERG EN DAL	211700019	21171	App Kempkesplein 2-42	Appartementen	2012
Kempkesplein	40	6576 ED	OOIJ	BERG EN DAL	211700020	21171	App Kempkesplein 2-42	Appartementen	2012
Kempkesplein	42	6576 ED	OOIJ	BERG EN DAL	211700021	21171	App Kempkesplein 2-42	Appartementen	2012
Bredestraat	5	6578 AT	LEUTH	BERG EN DAL	220100001	22011	Steenheuvelsestraat eo	Eengezinswoningen	1949
Bredestraat	7	6578 AT	LEUTH	BERG EN DAL	220100002	22011	Steenheuvelsestraat eo	Eengezinswoningen	1949
Reusensestraat	17	6578 AP	LEUTH	BERG EN DAL	220100005	22011	Steenheuvelsestraat eo	Eengezinswoningen	1949
Steenheuvelsestraat	11	6578 AA	LEUTH	BERG EN DAL	220100006	22011	Steenheuvelsestraat eo	Eengezinswoningen	1949
Steenheuvelsestraat	13	6578 AA	LEUTH	BERG EN DAL	220100007	22011	Steenheuvelsestraat eo	Eengezinswoningen	1949
Steenheuvelsestraat	19	6578 AA	LEUTH	BERG EN DAL	220100009	22011	Steenheuvelsestraat eo	Eengezinswoningen	1949
Steenheuvelsestraat	21	6578 AA	LEUTH	BERG EN DAL	220100010	22011	Steenheuvelsestraat eo	Eengezinswoningen	1949
Steenheuvelsestraat	23	6578 AA	LEUTH	BERG EN DAL	220100011	22011	Steenheuvelsestraat eo</		

Pastoor van Tielstraat	39	6578 AJ	LEUTH	BERG EN DAL	220100018	22011	Steenheuvelsestraat eo	Eengezinswoningen	1949
Pastoor van Tielstraat	41	6578 AJ	LEUTH	BERG EN DAL	220100019	22011	Steenheuvelsestraat eo	Eengezinswoningen	1949
Pastoor van Tielstraat	43	6578 AJ	LEUTH	BERG EN DAL	220100020	22011	Steenheuvelsestraat eo	Eengezinswoningen	1949
Pastoor van Tielstraat	45	6578 AJ	LEUTH	BERG EN DAL	220100021	22011	Steenheuvelsestraat eo	Eengezinswoningen	1949
Pastoor van Tielstraat	47	6578 AJ	LEUTH	BERG EN DAL	220100022	22011	Steenheuvelsestraat eo	Eengezinswoningen	1949
Pastoor van Tielstraat	13	6578 AH	LEUTH	BERG EN DAL	220200005	22021	Pastoor van Tielstraat 9-35	Eengezinswoningen	1953
Pastoor van Tielstraat	29	6578 AJ	LEUTH	BERG EN DAL	220200020	22021	Pastoor van Tielstraat 9-35	Eengezinswoningen	1953
Pastoor van Tielstraat	35	6578 AJ	LEUTH	BERG EN DAL	220200023	22021	Pastoor van Tielstraat 9-35	Eengezinswoningen	1953
Margrietstraat	2	6578 AX	LEUTH	BERG EN DAL	220200037	22023	Margrietstraat 2-12	Eengezinswoningen	1959
Margrietstraat	3	6578 AW	LEUTH	BERG EN DAL	220200038	22023	Margrietstraat 2-12	Eengezinswoningen	1959
Margrietstraat	6	6578 AX	LEUTH	BERG EN DAL	220200041	22023	Margrietstraat 2-12	Eengezinswoningen	1959
Margrietstraat	10	6578 AX	LEUTH	BERG EN DAL	220200044	22023	Margrietstraat 2-12	Eengezinswoningen	1959
Margrietstraat	12	6578 AX	LEUTH	BERG EN DAL	220200045	22023	Margrietstraat 2-12	Eengezinswoningen	1959
Margrietstraat	14	6578 AX	LEUTH	BERG EN DAL	220200048	22024	Margrietstraat 9-28	Eengezinswoningen	1963
Margrietstraat	15	6578 AW	LEUTH	BERG EN DAL	220200049	22024	Margrietstraat 9-28	Eengezinswoningen	1963
Margrietstraat	16	6578 AX	LEUTH	BERG EN DAL	220200050	22024	Margrietstraat 9-28	Eengezinswoningen	1963
Margrietstraat	17	6578 AW	LEUTH	BERG EN DAL	220200051	22024	Margrietstraat 9-28	Eengezinswoningen	1963
Margrietstraat	18	6578 AX	LEUTH	BERG EN DAL	220200052	22024	Margrietstraat 9-28	Eengezinswoningen	1963
Margrietstraat	20	6578 AX	LEUTH	BERG EN DAL	220200054	22024	Margrietstraat 9-28	Eengezinswoningen	1963
Margrietstraat	21	6578 AW	LEUTH	BERG EN DAL	220200055	22024	Margrietstraat 9-28	Eengezinswoningen	1963
Margrietstraat	22	6578 AX	LEUTH	BERG EN DAL	220200056	22024	Margrietstraat 9-28	Eengezinswoningen	1963
Margrietstraat	23	6578 AW	LEUTH	BERG EN DAL	220200057	22024	Margrietstraat 9-28	Eengezinswoningen	1963
Margrietstraat	26	6578 AX	LEUTH	BERG EN DAL	220200060	22024	Margrietstraat 9-28	Eengezinswoningen	1963
Margrietstraat	28	6578 AX	LEUTH	BERG EN DAL	220200061	22024	Margrietstraat 9-28	Eengezinswoningen	1963
Meester Pontenstraat	2	6578 AG	LEUTH	BERG EN DAL	220400002	22041	Meester Pontenstraat 1-34	Eengezinswoningen	1969
Meester Pontenstraat	3	6578 AE	LEUTH	BERG EN DAL	220400003	22041	Meester Pontenstraat 1-34	Eengezinswoningen	1969
Meester Pontenstraat	5	6578 AE	LEUTH	BERG EN DAL	220400005	22041	Meester Pontenstraat 1-34	Eengezinswoningen	1969
Meester Pontenstraat	7	6578 AE	LEUTH	BERG EN DAL	220400007	22041	Meester Pontenstraat 1-34	Eengezinswoningen	1969
Meester Pontenstraat	8	6578 AG	LEUTH	BERG EN DAL	220400008	22041	Meester Pontenstraat 1-34	Eengezinswoningen	1969
Meester Pontenstraat	9	6578 AE	LEUTH	BERG EN DAL	220400009	22041	Meester Pontenstraat 1-34	Eengezinswoningen	1969
Meester Pontenstraat	10	6578 AG	LEUTH	BERG EN DAL	220400010	22041	Meester Pontenstraat 1-34	Eengezinswoningen	1969
Meester Pontenstraat	11	6578 AE	LEUTH	BERG EN DAL	220400011	22041	Meester Pontenstraat 1-34	Eengezinswoningen	1969
Meester Pontenstraat	17	6578 AE	LEUTH	BERG EN DAL	220400014	22041	Meester Pontenstraat 1-34	Eengezinswoningen	1969
Meester Pontenstraat	19	6578 AE	LEUTH	BERG EN DAL	220400015	22041	Meester Pontenstraat 1-34	Eengezinswoningen	1969
Meester Pontenstraat	23	6578 AE	LEUTH	BERG EN DAL	220400017	22041	Meester Pontenstraat 1-34	Eengezinswoningen	1969
Meester Pontenstraat	25	6578 AE	LEUTH	BERG EN DAL	220400018	22041	Meester Pontenstraat 1-34	Eengezinswoningen	1969
Meester Pontenstraat	27	6578 AE	LEUTH	BERG EN DAL	220400019	22041	Meester Pontenstraat 1-34	Eengezinswoningen	1969
Meester Pontenstraat	29	6578 AE	LEUTH	BERG EN DAL	220400020	22041	Meester Pontenstraat 1-34	Eengezinswoningen	1969
Meester Pontenstraat	16	6578 AG	LEUTH	BERG EN DAL	220400023	22041	Meester Pontenstraat 1-34	Eengezinswoningen	1972
Meester Pontenstraat	18	6578 AG	LEUTH	BERG EN DAL	220400024	22041	Meester Pontenstraat 1-34	Eengezinswoningen	1972
Meester Pontenstraat	20	6578 AG	LEUTH	BERG EN DAL	220400025	22041	Meester Pontenstraat 1-34	Eengezinswoningen	1972
Meester Pontenstraat	22	6578 AG	LEUTH	BERG EN DAL	220400026	22041	Meester Pontenstraat 1-34	Eengezinswoningen	1972
Meester Pontenstraat	24	6578 AG	LEUTH	BERG EN DAL	220400027	22041	Meester Pontenstraat 1-34	Eengezinswoningen	1972
Meester Pontenstraat	26	6578 AG	LEUTH	BERG EN DAL	220400028	22041	Meester Pontenstraat 1-34	Eengezinswoningen	1972

Meester Pontenstraat	28	6578 AG	LEUTH	BERG EN DAL	220400029	22041	Meester Pontenstraat 1-34	Eengezinswoningen	1972	
Meester Pontenstraat	34	6578 AG	LEUTH	BERG EN DAL	220400032	22041	Meester Pontenstraat 1-34	Eengezinswoningen	1972	
De Hoge Kamp	4	6578 BB	LEUTH	BERG EN DAL	220400034	22043	De Hoge Kamp 4-19	Eengezinswoningen	1974	
De Hoge Kamp	13	6578 BB	LEUTH	BERG EN DAL	220400035	22043	De Hoge Kamp 4-19	Eengezinswoningen	1974	
De Hoge Kamp	14	6578 BB	LEUTH	BERG EN DAL	220400036	22043	De Hoge Kamp 4-19	Eengezinswoningen	1974	
De Hoge Kamp	19	6578 BB	LEUTH	BERG EN DAL	220400039	22043	De Hoge Kamp 4-19	Eengezinswoningen	1974	
De Hoge Kamp	20	6578 BC	LEUTH	BERG EN DAL	220400040	22044	De Hoge Kamp 20-34	Eengezinswoningen	1974	
De Hoge Kamp	21	6578 BC	LEUTH	BERG EN DAL	220400041	22044	De Hoge Kamp 20-34	Eengezinswoningen	1974	
De Hoge Kamp	22	6578 BC	LEUTH	BERG EN DAL	220400042	22044	De Hoge Kamp 20-34	Eengezinswoningen	1974	
De Hoge Kamp	23	6578 BC	LEUTH	BERG EN DAL	220400043	22044	De Hoge Kamp 20-34	Eengezinswoningen	1974	
De Hoge Kamp	25	6578 BC	LEUTH	BERG EN DAL	220400045	22044	De Hoge Kamp 20-34	Eengezinswoningen	1974	
De Hoge Kamp	26	6578 BC	LEUTH	BERG EN DAL	220400046	22044	De Hoge Kamp 20-34	Eengezinswoningen	1974	
De Hoge Kamp	27	6578 BC	LEUTH	BERG EN DAL	220400047	22044	De Hoge Kamp 20-34	Eengezinswoningen	1974	
De Hoge Kamp	28	6578 BC	LEUTH	BERG EN DAL	220400048	22044	De Hoge Kamp 20-34	Eengezinswoningen	1974	
De Hoge Kamp	29	6578 BC	LEUTH	BERG EN DAL	220400049	22044	De Hoge Kamp 20-34	Eengezinswoningen	1974	
De Hoge Kamp	30	6578 BC	LEUTH	BERG EN DAL	220400050	22044	De Hoge Kamp 20-34	Eengezinswoningen	1974	
De Hoge Kamp	31	6578 BC	LEUTH	BERG EN DAL	220400051	22044	De Hoge Kamp 20-34	Eengezinswoningen	1974	
De Hoge Kamp	32	6578 BC	LEUTH	BERG EN DAL	220400052	22044	De Hoge Kamp 20-34	Eengezinswoningen	1974	
De Hoge Kamp	33	6578 BC	LEUTH	BERG EN DAL	220400053	22044	De Hoge Kamp 20-34	Eengezinswoningen	1974	
De Hoge Kamp	34	6578 BC	LEUTH	BERG EN DAL	220400054	22044	De Hoge Kamp 20-34	Eengezinswoningen	1974	
Wethouder Burgers-stee	45	6578 BP	LEUTH	BERG EN DAL	220400055	22046	Wethouder Burgers-stee 15-48	Eengezinswoningen	1981	
Wethouder Burgers-stee	46	6578 BP	LEUTH	BERG EN DAL	220400056	22046	Wethouder Burgers-stee 15-48	Eengezinswoningen	1981	
Wethouder Burgers-stee	47	6578 BP	LEUTH	BERG EN DAL	220400057	22046	Wethouder Burgers-stee 15-48	Eengezinswoningen	1981	
Wethouder Burgers-stee	48	6578 BP	LEUTH	BERG EN DAL	220400058	22046	Wethouder Burgers-stee 15-48	Eengezinswoningen	1981	
Wethouder Burgers-stee	15	6578 BN	LEUTH	BERG EN DAL	220400059	22046	Wethouder Burgers-stee 15-48	Eengezinswoningen	1982	
Wethouder Burgers-stee	17	6578 BN	LEUTH	BERG EN DAL	220400061	22046	Wethouder Burgers-stee 15-48	Eengezinswoningen	1982	
Wethouder Burgers-stee	18	6578 BN	LEUTH	BERG EN DAL	220400062	22046	Wethouder Burgers-stee 15-48	Eengezinswoningen	1982	
Wethouder Burgers-stee	33	6578 BP	LEUTH	BERG EN DAL	220400063	22046	Wethouder Burgers-stee 15-48	Eengezinswoningen	1982	
Wethouder Burgers-stee	34	6578 BP	LEUTH	BERG EN DAL	220400064	22046	Wethouder Burgers-stee 15-48	Eengezinswoningen	1982	
Wethouder Burgers-stee	31	6578 BP	LEUTH	BERG EN DAL	220400070	22046	Wethouder Burgers-stee 15-48	Eengezinswoningen	1981	
Wethouder Burgers-stee	32	6578 BP	LEUTH	BERG EN DAL	220400071	22046	Wethouder Burgers-stee 15-48	Eengezinswoningen	1981	
Wethouder Burgers-stee	30	6578 BP	LEUTH	BERG EN DAL	220400072	22046	Wethouder Burgers-stee 15-48	Eengezinswoningen	1981	
Reusensestraat	1	6578 AP	LEUTH	BERG EN DAL	220500001	22051	Reusensestraat 1-11A	Eengezinswoningen	1970	
Reusensestraat	3	6578 AP	LEUTH	BERG EN DAL	220500002	22051	Reusensestraat 1-11A	Eengezinswoningen	1970	
Reusensestraat	5	6578 AP	LEUTH	BERG EN DAL	220500003	22051	Reusensestraat 1-11A	Eengezinswoningen	1970	
Reusensestraat	7	6578 AP	LEUTH	BERG EN DAL	220500004	22051	Reusensestraat 1-11A	Eengezinswoningen	1970	
Reusensestraat	9	6578 AP	LEUTH	BERG EN DAL	220500005	22051	Reusensestraat 1-11A	Eengezinswoningen	1970	
Reusensestraat	9	A	6578 AP	LEUTH	BERG EN DAL	220500006	22051	Reusensestraat 1-11A	Eengezinswoningen	1970
Reusensestraat	11	6578 AP	LEUTH	BERG EN DAL	220500007	22051	Reusensestraat 1-11A	Eengezinswoningen	1970	
Reusensestraat	11	A	6578 AP	LEUTH	BERG EN DAL	220500008	22051	Reusensestraat 1-11A	Eengezinswoningen	1970
Reusensestraat	21	6578 AP	LEUTH	BERG EN DAL	220500009	22052	Reusensestraat, Wethouder Burgers	Eengezinswoningen	1976	
Reusensestraat	23	6578 AP	LEUTH	BERG EN DAL	220500010	22052	Reusensestraat, Wethouder Burgers	Eengezinswoningen	1976	
Reusensestraat	25	6578 AP	LEUTH	BERG EN DAL	220500011	22052	Reusensestraat, Wethouder Burgers	Eengezinswoningen	1976	
Reusensestraat	27	6578 AP	LEUTH	BERG EN DAL	220500012	22052	Reusensestraat, Wethouder Burgers	Eengezinswoningen	1976	

Wethouder Burgers-stee	37	6578 BP	LEUTH	BERG EN DAL	220500013	22052	Reusensestraat, Wethouder Burgers Eengezinswoningen	1976	
Wethouder Burgers-stee	38	6578 BP	LEUTH	BERG EN DAL	220500014	22052	Reusensestraat, Wethouder Burgers Eengezinswoningen	1976	
Wethouder Burgers-stee	39	6578 BP	LEUTH	BERG EN DAL	220500015	22052	Reusensestraat, Wethouder Burgers Eengezinswoningen	1976	
Wethouder Burgers-stee	40	6578 BP	LEUTH	BERG EN DAL	220500016	22052	Reusensestraat, Wethouder Burgers Eengezinswoningen	1976	
Wethouder Burgers-stee	41	6578 BP	LEUTH	BERG EN DAL	220500017	22054	Wethouder Burgers-stee 19-44	Eengezinswoningen	1980
Wethouder Burgers-stee	42	6578 BP	LEUTH	BERG EN DAL	220500018	22054	Wethouder Burgers-stee 19-44	Eengezinswoningen	1980
Wethouder Burgers-stee	43	6578 BP	LEUTH	BERG EN DAL	220500019	22054	Wethouder Burgers-stee 19-44	Eengezinswoningen	1980
Wethouder Burgers-stee	44	6578 BP	LEUTH	BERG EN DAL	220500020	22054	Wethouder Burgers-stee 19-44	Eengezinswoningen	1980
Wethouder Burgers-stee	19	6578 BN	LEUTH	BERG EN DAL	220500024	22054	Wethouder Burgers-stee 19-44	Eengezinswoningen	1981
Wethouder Burgers-stee	20	6578 BN	LEUTH	BERG EN DAL	220500025	22054	Wethouder Burgers-stee 19-44	Eengezinswoningen	1981
Wethouder Burgers-stee	21	6578 BN	LEUTH	BERG EN DAL	220500026	22054	Wethouder Burgers-stee 19-44	Eengezinswoningen	1981
Wethouder Burgers-stee	22	6578 BN	LEUTH	BERG EN DAL	220500027	22054	Wethouder Burgers-stee 19-44	Eengezinswoningen	1981
Hengemunde	17	6578 BR	LEUTH	BERG EN DAL	220600001	22064	Hengemunde 17-36	Eengezinswoningen	1985
Hengemunde	18	6578 BT	LEUTH	BERG EN DAL	220600002	22064	Hengemunde 17-36	Eengezinswoningen	1985
Hengemunde	19	6578 BR	LEUTH	BERG EN DAL	220600003	22064	Hengemunde 17-36	Eengezinswoningen	1985
Hengemunde	20	6578 BT	LEUTH	BERG EN DAL	220600004	22064	Hengemunde 17-36	Eengezinswoningen	1985
Hengemunde	22	6578 BT	LEUTH	BERG EN DAL	220600006	22064	Hengemunde 17-36	Eengezinswoningen	1985
Hengemunde	23	6578 BR	LEUTH	BERG EN DAL	220600007	22064	Hengemunde 17-36	Eengezinswoningen	1985
Hengemunde	28	6578 BT	LEUTH	BERG EN DAL	220600010	22064	Hengemunde 17-36	Eengezinswoningen	1985
Hengemunde	32	6578 BT	LEUTH	BERG EN DAL	220600012	22064	Hengemunde 17-36	Eengezinswoningen	1985
Hengemunde	34	6578 BT	LEUTH	BERG EN DAL	220600013	22064	Hengemunde 17-36	Eengezinswoningen	1985
Hengemunde	36	6578 BT	LEUTH	BERG EN DAL	220600014	22064	Hengemunde 17-36	Eengezinswoningen	1985
Haafakker	2	6578 BW	LEUTH	BERG EN DAL	220600015	22062	Haafakker 2-36	Eengezinswoningen	1986
Haafakker	4	6578 BW	LEUTH	BERG EN DAL	220600016	22062	Haafakker 2-36	Eengezinswoningen	1986
Haafakker	6	6578 BW	LEUTH	BERG EN DAL	220600017	22062	Haafakker 2-36	Eengezinswoningen	1986
Haafakker	8	6578 BW	LEUTH	BERG EN DAL	220600018	22062	Haafakker 2-36	Eengezinswoningen	1986
Haafakker	10	6578 BW	LEUTH	BERG EN DAL	220600019	22062	Haafakker 2-36	Eengezinswoningen	1986
Haafakker	14	6578 BW	LEUTH	BERG EN DAL	220600021	22062	Haafakker 2-36	Eengezinswoningen	1986
Haafakker	16	6578 BW	LEUTH	BERG EN DAL	220600022	22062	Haafakker 2-36	Eengezinswoningen	1986
Haafakker	18	6578 BW	LEUTH	BERG EN DAL	220600023	22062	Haafakker 2-36	Eengezinswoningen	1986
Haafakker	22	6578 BW	LEUTH	BERG EN DAL	220600025	22062	Haafakker 2-36	Eengezinswoningen	1986
Haafakker	24	6578 BW	LEUTH	BERG EN DAL	220600026	22062	Haafakker 2-36	Eengezinswoningen	1986
Haafakker	26	6578 BW	LEUTH	BERG EN DAL	220600027	22062	Haafakker 2-36	Eengezinswoningen	1986
Haafakker	30	6578 BW	LEUTH	BERG EN DAL	220600029	22062	Haafakker 2-36	Eengezinswoningen	1986
Haafakker	32	6578 BW	LEUTH	BERG EN DAL	220600030	22062	Haafakker 2-36	Eengezinswoningen	1986
Haafakker	34	6578 BW	LEUTH	BERG EN DAL	220600031	22062	Haafakker 2-36	Eengezinswoningen	1986
Haafakker	36	6578 BW	LEUTH	BERG EN DAL	220600032	22062	Haafakker 2-36	Eengezinswoningen	1986
Hoeting	40	6578 BL	LEUTH	BERG EN DAL	220600043	22063	Hoeting 40-81	Eengezinswoningen	1987
Hoeting	42	6578 BL	LEUTH	BERG EN DAL	220600044	22063	Hoeting 40-81	Eengezinswoningen	1987
Hoeting	46	6578 BL	LEUTH	BERG EN DAL	220600046	22063	Hoeting 40-81	Eengezinswoningen	1987
Hoeting	71	6578 BK	LEUTH	BERG EN DAL	220600049	22063	Hoeting 40-81	Eengezinswoningen	1987
Hoeting	77	6578 BK	LEUTH	BERG EN DAL	220600052	22063	Hoeting 40-81	Eengezinswoningen	1987
Hengemunde	1	6578 BR	LEUTH	BERG EN DAL	220700001	22072	App Hengemunde 1-16	Appartementen	1985
Hengemunde	2	6578 BT	LEUTH	BERG EN DAL	220700002	22072	App Hengemunde 1-16	Appartementen	1985

Hengemunde	3	6578 BR	LEUTH	BERG EN DAL	220700003	22072	App Hengemunde 1-16	Appartementen	1985
Hengemunde	4	6578 BT	LEUTH	BERG EN DAL	220700004	22072	App Hengemunde 1-16	Appartementen	1985
Hengemunde	5	6578 BR	LEUTH	BERG EN DAL	220700005	22072	App Hengemunde 1-16	Appartementen	1985
Hengemunde	6	6578 BT	LEUTH	BERG EN DAL	220700006	22072	App Hengemunde 1-16	Appartementen	1985
Hengemunde	7	6578 BR	LEUTH	BERG EN DAL	220700007	22072	App Hengemunde 1-16	Appartementen	1985
Hengemunde	8	6578 BT	LEUTH	BERG EN DAL	220700008	22072	App Hengemunde 1-16	Appartementen	1985
Hengemunde	9	6578 BR	LEUTH	BERG EN DAL	220700009	22072	App Hengemunde 1-16	Appartementen	1985
Hengemunde	10	6578 BT	LEUTH	BERG EN DAL	220700010	22072	App Hengemunde 1-16	Appartementen	1985
Hengemunde	11	6578 BR	LEUTH	BERG EN DAL	220700011	22072	App Hengemunde 1-16	Appartementen	1985
Hengemunde	12	6578 BT	LEUTH	BERG EN DAL	220700012	22072	App Hengemunde 1-16	Appartementen	1985
Hengemunde	13	6578 BR	LEUTH	BERG EN DAL	220700013	22072	App Hengemunde 1-16	Appartementen	1985
Hengemunde	14	6578 BT	LEUTH	BERG EN DAL	220700014	22072	App Hengemunde 1-16	Appartementen	1985
Hengemunde	15	6578 BR	LEUTH	BERG EN DAL	220700015	22072	App Hengemunde 1-16	Appartementen	1985
Hengemunde	16	6578 BT	LEUTH	BERG EN DAL	220700016	22072	App Hengemunde 1-16	Appartementen	1985
Haafakker	3	6578 BV	LEUTH	BERG EN DAL	220800001	22081	Haafakker 1-19	Eengezinswoningen	1990
Haafakker	5	6578 BV	LEUTH	BERG EN DAL	220800002	22081	Haafakker 1-19	Eengezinswoningen	1990
Haafakker	7	6578 BV	LEUTH	BERG EN DAL	220800003	22081	Haafakker 1-19	Eengezinswoningen	1990
Haafakker	13	6578 BV	LEUTH	BERG EN DAL	220800004	22081	Haafakker 1-19	Eengezinswoningen	1990
Haafakker	15	6578 BV	LEUTH	BERG EN DAL	220800005	22081	Haafakker 1-19	Eengezinswoningen	1990
Haafakker	17	6578 BV	LEUTH	BERG EN DAL	220800006	22081	Haafakker 1-19	Eengezinswoningen	1990
Haafakker	1	6578 BV	LEUTH	BERG EN DAL	220800007	22081	Haafakker 1-19	Eengezinswoningen	1990
Haafakker	9	6578 BV	LEUTH	BERG EN DAL	220800008	22081	Haafakker 1-19	Eengezinswoningen	1990
Haafakker	11	6578 BV	LEUTH	BERG EN DAL	220800009	22081	Haafakker 1-19	Eengezinswoningen	1990
Haafakker	19	6578 BV	LEUTH	BERG EN DAL	220800010	22081	Haafakker 1-19	Eengezinswoningen	1990
Haafakker	104	6578 BX	LEUTH	BERG EN DAL	220900001	22091	Haafakker 104-114	Eengezinswoningen	1991
Haafakker	106	6578 BX	LEUTH	BERG EN DAL	220900002	22091	Haafakker 104-114	Eengezinswoningen	1991
Haafakker	110	6578 BX	LEUTH	BERG EN DAL	220900004	22091	Haafakker 104-114	Eengezinswoningen	1991
Haafakker	112	6578 BX	LEUTH	BERG EN DAL	220900005	22091	Haafakker 104-114	Eengezinswoningen	1991
Haafakker	114	6578 BX	LEUTH	BERG EN DAL	220900006	22091	Haafakker 104-114	Eengezinswoningen	1991
Haafakker	46	6578 BW	LEUTH	BERG EN DAL	221000001	22101	Haafakker 46-84	Eengezinswoningen	1993
Haafakker	48	6578 BW	LEUTH	BERG EN DAL	221000002	22101	Haafakker 46-84	Eengezinswoningen	1993
Haafakker	50	6578 BW	LEUTH	BERG EN DAL	221000003	22101	Haafakker 46-84	Eengezinswoningen	1993
Haafakker	52	6578 BW	LEUTH	BERG EN DAL	221000004	22101	Haafakker 46-84	Eengezinswoningen	1993
Haafakker	54	6578 BW	LEUTH	BERG EN DAL	221000005	22101	Haafakker 46-84	Eengezinswoningen	1993
Haafakker	56	6578 BW	LEUTH	BERG EN DAL	221000006	22101	Haafakker 46-84	Eengezinswoningen	1993
Haafakker	58	6578 BW	LEUTH	BERG EN DAL	221000007	22101	Haafakker 46-84	Eengezinswoningen	1993
Haafakker	60	6578 BW	LEUTH	BERG EN DAL	221000008	22101	Haafakker 46-84	Eengezinswoningen	1993
Haafakker	84	6578 BW	LEUTH	BERG EN DAL	221000010	22101	Haafakker 46-84	Eengezinswoningen	1993
Haafakker	62	6578 BW	LEUTH	BERG EN DAL	221000011	22101	Haafakker 46-84	Appartementen	1993
Haafakker	64	6578 BW	LEUTH	BERG EN DAL	221000012	22101	Haafakker 46-84	Appartementen	1993
Haafakker	66	6578 BW	LEUTH	BERG EN DAL	221000013	22101	Haafakker 46-84	Appartementen	1993
Haafakker	68	6578 BW	LEUTH	BERG EN DAL	221000014	22101	Haafakker 46-84	Eengezinswoningen	1993
Haafakker	70	6578 BW	LEUTH	BERG EN DAL	221000015	22101	Haafakker 46-84	Eengezinswoningen	1993
Haafakker	72	6578 BW	LEUTH	BERG EN DAL	221000016	22101	Haafakker 46-84	Eengezinswoningen	1993

Haafakker	74	6578 BW	LEUTH	BERG EN DAL	221000017	22101	Haafakker 46-84	Eengezinswoningen	1993
Haafakker	76	6578 BW	LEUTH	BERG EN DAL	221000018	22101	Haafakker 46-84	Appartementen	1993
Haafakker	78	6578 BW	LEUTH	BERG EN DAL	221000019	22101	Haafakker 46-84	Appartementen	1993
Haafakker	80	6578 BW	LEUTH	BERG EN DAL	221000020	22101	Haafakker 46-84	Appartementen	1993
Boterbloemstraat	1	6578 AZ	LEUTH	BERG EN DAL	221200001	22121	Pinksterbloemstraat eo	Eengezinswoningen	2003
Boterbloemstraat	2	6578 AZ	LEUTH	BERG EN DAL	221200002	22121	Pinksterbloemstraat eo	Eengezinswoningen	2002
Boterbloemstraat	4	6578 AZ	LEUTH	BERG EN DAL	221200003	22121	Pinksterbloemstraat eo	Eengezinswoningen	2002
Boterbloemstraat	6	6578 AZ	LEUTH	BERG EN DAL	221200004	22121	Pinksterbloemstraat eo	Eengezinswoningen	2002
Pinksterbloemstraat	14	6578 BD	LEUTH	BERG EN DAL	221200006	22121	Pinksterbloemstraat eo	Eengezinswoningen	2003
Pinksterbloemstraat	16	6578 BD	LEUTH	BERG EN DAL	221200007	22121	Pinksterbloemstraat eo	Eengezinswoningen	2003
Pinksterbloemstraat	18	6578 BD	LEUTH	BERG EN DAL	221200008	22121	Pinksterbloemstraat eo	Eengezinswoningen	2003
Pinksterbloemstraat	20	6578 BD	LEUTH	BERG EN DAL	221200009	22121	Pinksterbloemstraat eo	Eengezinswoningen	2003
Pinksterbloemstraat	22	6578 BD	LEUTH	BERG EN DAL	221200010	22121	Pinksterbloemstraat eo	Eengezinswoningen	2003
Pinksterbloemstraat	24	6578 BD	LEUTH	BERG EN DAL	221200011	22121	Pinksterbloemstraat eo	Eengezinswoningen	2003
Pinksterbloemstraat	28	6578 BD	LEUTH	BERG EN DAL	221200013	22121	Pinksterbloemstraat eo	Eengezinswoningen	2003
Pinksterbloemstraat	30	6578 BD	LEUTH	BERG EN DAL	221200014	22121	Pinksterbloemstraat eo	Eengezinswoningen	2003
Pinksterbloemstraat	32	6578 BD	LEUTH	BERG EN DAL	221200015	22121	Pinksterbloemstraat eo	Eengezinswoningen	2003
Pinksterbloemstraat	34	6578 BE	LEUTH	BERG EN DAL	221200016	22121	Pinksterbloemstraat eo	Eengezinswoningen	2002
Pinksterbloemstraat	42	6578 BE	LEUTH	BERG EN DAL	221200017	22121	Pinksterbloemstraat eo	Eengezinswoningen	2002
Pinksterbloemstraat	44	6578 BE	LEUTH	BERG EN DAL	221200018	22121	Pinksterbloemstraat eo	Eengezinswoningen	2002
Pinksterbloemstraat	26	6578 BD	LEUTH	BERG EN DAL	221200026	22121	Pinksterbloemstraat eo	Eengezinswoningen	2003
Pinksterbloemstraat	36	6578 BE	LEUTH	BERG EN DAL	221200027	22121	Pinksterbloemstraat eo	Eengezinswoningen	2002
Pinksterbloemstraat	38	6578 BE	LEUTH	BERG EN DAL	221200028	22121	Pinksterbloemstraat eo	Eengezinswoningen	2002
Pinksterbloemstraat	40	6578 BE	LEUTH	BERG EN DAL	221200029	22121	Pinksterbloemstraat eo	Eengezinswoningen	2002
Pinksterbloemstraat	46	6578 BE	LEUTH	BERG EN DAL	221200030	22121	Pinksterbloemstraat eo	Eengezinswoningen	2002
Pinksterbloemstraat	48	6578 BE	LEUTH	BERG EN DAL	221200031	22121	Pinksterbloemstraat eo	Eengezinswoningen	2002
Pinksterbloemstraat	50	6578 BE	LEUTH	BERG EN DAL	221200032	22121	Pinksterbloemstraat eo	Eengezinswoningen	2002
Boterbloemstraat	3	6578 AZ	LEUTH	BERG EN DAL	221200033	22121	Pinksterbloemstraat eo	Eengezinswoningen	2003
Boterbloemstraat	5	6578 AZ	LEUTH	BERG EN DAL	221200034	22121	Pinksterbloemstraat eo	Eengezinswoningen	2003
Boterbloemstraat	7	6578 AZ	LEUTH	BERG EN DAL	221200035	22121	Pinksterbloemstraat eo	Eengezinswoningen	2003
Kerkplein	11	6578 AN	LEUTH	BERG EN DAL	221400001	22141	Nieuw Wellen, App Kerkplein 11-39	Appartementen	2004
Kerkplein	13	6578 AN	LEUTH	BERG EN DAL	221400002	22141	Nieuw Wellen, App Kerkplein 11-39	Appartementen	2004
Kerkplein	15	6578 AN	LEUTH	BERG EN DAL	221400003	22141	Nieuw Wellen, App Kerkplein 11-39	Appartementen	2004
Kerkplein	17	6578 AN	LEUTH	BERG EN DAL	221400004	22141	Nieuw Wellen, App Kerkplein 11-39	Appartementen	2004
Kerkplein	19	6578 AN	LEUTH	BERG EN DAL	221400005	22141	Nieuw Wellen, App Kerkplein 11-39	Appartementen	2004
Kerkplein	31	6578 AN	LEUTH	BERG EN DAL	221400006	22141	Nieuw Wellen, App Kerkplein 11-39	Appartementen	2004
Kerkplein	33	6578 AN	LEUTH	BERG EN DAL	221400007	22141	Nieuw Wellen, App Kerkplein 11-39	Appartementen	2004
Kerkplein	35	6578 AN	LEUTH	BERG EN DAL	221400008	22141	Nieuw Wellen, App Kerkplein 11-39	Appartementen	2004
Kerkplein	37	6578 AN	LEUTH	BERG EN DAL	221400009	22141	Nieuw Wellen, App Kerkplein 11-39	Appartementen	2004
Kerkplein	39	6578 AN	LEUTH	BERG EN DAL	221400010	22141	Nieuw Wellen, App Kerkplein 11-39	Appartementen	2004
Weverstraat	71	6579 AC	KEKERDOM	BERG EN DAL	230100003	23011	Weverstraat 71	Eengezinswoningen	1949
Jan Arntzstraat	7	6579 AL	KEKERDOM	BERG EN DAL	230200013	23022	Jan Arntzstraat 7-21 eo	Eengezinswoningen	1959
Jan Arntzstraat	9	6579 AL	KEKERDOM	BERG EN DAL	230200014	23022	Jan Arntzstraat 7-21 eo	Eengezinswoningen	1959
Jan Arntzstraat	11	6579 AL	KEKERDOM	BERG EN DAL	230200015	23022	Jan Arntzstraat 7-21 eo	Eengezinswoningen	1959

Jan Arntzstraat	13	6579 AL	KEKERDOM	BERG EN DAL	230200016	23022	Jan Arntzstraat 7-21 eo	Eengezinswoningen	1959
Jan Arntzstraat	15	6579 AL	KEKERDOM	BERG EN DAL	230200017	23022	Jan Arntzstraat 7-21 eo	Eengezinswoningen	1959
Jan Arntzstraat	17	6579 AL	KEKERDOM	BERG EN DAL	230200018	23022	Jan Arntzstraat 7-21 eo	Eengezinswoningen	1959
Jan Arntzstraat	19	6579 AL	KEKERDOM	BERG EN DAL	230200019	23022	Jan Arntzstraat 7-21 eo	Eengezinswoningen	1959
Jan Arntzstraat	21	6579 AL	KEKERDOM	BERG EN DAL	230200020	23022	Jan Arntzstraat 7-21 eo	Eengezinswoningen	1959
Schouwenburgsestraat	3	6579 AH	KEKERDOM	BERG EN DAL	230200021	23022	Jan Arntzstraat 7-21 eo	Eengezinswoningen	1963
Schouwenburgsestraat	5	6579 AH	KEKERDOM	BERG EN DAL	230200022	23022	Jan Arntzstraat 7-21 eo	Eengezinswoningen	1963
Schouwenburgsestraat	7	6579 AH	KEKERDOM	BERG EN DAL	230200023	23022	Jan Arntzstraat 7-21 eo	Eengezinswoningen	1963
Wethouder Sandersstraat	4	6579 AK	KEKERDOM	BERG EN DAL	230300002	23031	Wethouder Sandersstraat 4-12	Eengezinswoningen	1966
Wethouder Sandersstraat	6	6579 AK	KEKERDOM	BERG EN DAL	230300003	23031	Wethouder Sandersstraat 4-12	Eengezinswoningen	1966
Wethouder Sandersstraat	12	6579 AK	KEKERDOM	BERG EN DAL	230300006	23031	Wethouder Sandersstraat 4-12	Eengezinswoningen	1966
Wethouder Sandersstraat	3	6579 AK	KEKERDOM	BERG EN DAL	230400001	23041	Wethouder Sandersstraat 3-11	Eengezinswoningen	1969
Wethouder Sandersstraat	5	6579 AK	KEKERDOM	BERG EN DAL	230400002	23041	Wethouder Sandersstraat 3-11	Eengezinswoningen	1969
Wethouder Sandersstraat	7	6579 AK	KEKERDOM	BERG EN DAL	230400003	23041	Wethouder Sandersstraat 3-11	Eengezinswoningen	1969
Wethouder Sandersstraat	9	6579 AK	KEKERDOM	BERG EN DAL	230400004	23041	Wethouder Sandersstraat 3-11	Eengezinswoningen	1969
Wethouder Sandersstraat	11	6579 AK	KEKERDOM	BERG EN DAL	230400005	23041	Wethouder Sandersstraat 3-11	Eengezinswoningen	1969
Vissersstraat	10	6579 AP	KEKERDOM	BERG EN DAL	230400006	23042	Vissersstraat 10-27	Eengezinswoningen	1982
Vissersstraat	12	6579 AP	KEKERDOM	BERG EN DAL	230400007	23042	Vissersstraat 10-27	Eengezinswoningen	1982
Vissersstraat	16	6579 AP	KEKERDOM	BERG EN DAL	230400010	23042	Vissersstraat 10-27	Eengezinswoningen	1982
Vissersstraat	21	6579 AP	KEKERDOM	BERG EN DAL	230400013	23042	Vissersstraat 10-27	Eengezinswoningen	1982
Vissersstraat	23	6579 AP	KEKERDOM	BERG EN DAL	230400014	23042	Vissersstraat 10-27	Eengezinswoningen	1982
Vissersstraat	25	6579 AP	KEKERDOM	BERG EN DAL	230400015	23042	Vissersstraat 10-27	Eengezinswoningen	1982
Vissersstraat	27	6579 AP	KEKERDOM	BERG EN DAL	230400016	23042	Vissersstraat 10-27	Eengezinswoningen	1982
Schouwenburgsestraat	18	6579 AJ	KEKERDOM	BERG EN DAL	230500001	23051	Schouwenburgsestraat 18-22	Eengezinswoningen	1970
Schouwenburgsestraat	20	6579 AJ	KEKERDOM	BERG EN DAL	230500002	23051	Schouwenburgsestraat 18-22	Eengezinswoningen	1970
Schouwenburgsestraat	22	6579 AJ	KEKERDOM	BERG EN DAL	230500003	23051	Schouwenburgsestraat 18-22	Eengezinswoningen	1970
Vissersstraat	26	6579 AR	KEKERDOM	BERG EN DAL	230500004	23052	Vissersstraat 26-32	Eengezinswoningen	1983
Vissersstraat	28	6579 AR	KEKERDOM	BERG EN DAL	230500005	23052	Vissersstraat 26-32	Eengezinswoningen	1983
Vissersstraat	30	6579 AR	KEKERDOM	BERG EN DAL	230500006	23052	Vissersstraat 26-32	Eengezinswoningen	1983
Vissersstraat	32	6579 AR	KEKERDOM	BERG EN DAL	230500007	23052	Vissersstraat 26-32	Eengezinswoningen	1983
Vissersstraat	5	6579 AP	KEKERDOM	BERG EN DAL	230600001	23061	Vissersstraat 5-5A	Eengezinswoningen	1980
Vissersstraat	5	A 6579 AP	KEKERDOM	BERG EN DAL	230600002	23061	Vissersstraat 5-5A	Eengezinswoningen	1980
Vissersstraat	61	6579 AS	KEKERDOM	BERG EN DAL	230700001	23071	Vissersstraat 61-69	Eengezinswoningen	1987
Vissersstraat	63	6579 AS	KEKERDOM	BERG EN DAL	230700002	23071	Vissersstraat 61-69	Eengezinswoningen	1987
Vissersstraat	65	6579 AS	KEKERDOM	BERG EN DAL	230700003	23071	Vissersstraat 61-69	Eengezinswoningen	1987
Vissersstraat	67	6579 AS	KEKERDOM	BERG EN DAL	230700004	23071	Vissersstraat 61-69	Eengezinswoningen	1987
Vissersstraat	69	6579 AS	KEKERDOM	BERG EN DAL	230700005	23071	Vissersstraat 61-69	Eengezinswoningen	1987
Vissersstraat	33	6579 AP	KEKERDOM	BERG EN DAL	230800001	23081	App Vissersstraat 33-47	Appartementen	1996
Vissersstraat	35	6579 AP	KEKERDOM	BERG EN DAL	230800002	23081	App Vissersstraat 33-47	Appartementen	1996
Vissersstraat	37	6579 AP	KEKERDOM	BERG EN DAL	230800003	23081	App Vissersstraat 33-47	Appartementen	1996
Vissersstraat	39	6579 AP	KEKERDOM	BERG EN DAL	230800004	23081	App Vissersstraat 33-47	Appartementen	1996
Vissersstraat	41	6579 AP	KEKERDOM	BERG EN DAL	230800005	23081	App Vissersstraat 33-47	Appartementen	1996
Vissersstraat	43	6579 AP	KEKERDOM	BERG EN DAL	230800006	23081	App Vissersstraat 33-47	Appartementen	1996
Vissersstraat	45	6579 AP	KEKERDOM	BERG EN DAL	230800007	23081	App Vissersstraat 33-47	Appartementen	1996

Visserstraat	47	6579 AP	KEKERDOM	BERG EN DAL	230800008	23081	App Visserstraat 33-47	Appartementen	1996
Schoolstraat	25	6579 AN	KEKERDOM	BERG EN DAL	230900001	23091	Schoolstraat 25-35	Eengezinswoningen	2013
Schoolstraat	27	6579 AN	KEKERDOM	BERG EN DAL	230900002	23091	Schoolstraat 25-35	Eengezinswoningen	2013
Schoolstraat	29	6579 AN	KEKERDOM	BERG EN DAL	230900003	23091	Schoolstraat 25-35	Eengezinswoningen	2013
Schoolstraat	31	6579 AN	KEKERDOM	BERG EN DAL	230900004	23091	Schoolstraat 25-35	Eengezinswoningen	2013
Schoolstraat	33	6579 AN	KEKERDOM	BERG EN DAL	230900005	23091	Schoolstraat 25-35	Eengezinswoningen	2013
Schoolstraat	35	6579 AN	KEKERDOM	BERG EN DAL	230900006	23091	Schoolstraat 25-35	Eengezinswoningen	2013
Ubbergensdijk	23	6574 AK	UBBERGEN	BERG EN DAL	240100001	24011	Ubbergensdijk 23-25	Eengezinswoningen	1949
Ubbergensdijk	25	6574 AK	UBBERGEN	BERG EN DAL	240100002	24011	Ubbergensdijk 23-25	Eengezinswoningen	1949
Ubbergensdijk	3	6574 AK	UBBERGEN	BERG EN DAL	240200003	24021	App Ubbergensdijk 3-5A	Appartementen	1959
Ubbergensdijk	3	A 6574 AK	UBBERGEN	BERG EN DAL	240200004	24021	App Ubbergensdijk 3-5A	Appartementen	1959
Ubbergensdijk	5	6574 AK	UBBERGEN	BERG EN DAL	240200005	24021	App Ubbergensdijk 3-5A	Appartementen	1959
Ubbergensdijk	5	A 6574 AK	UBBERGEN	BERG EN DAL	240200006	24021	App Ubbergensdijk 3-5A	Appartementen	1959
Ubbergensdijk	11	6574 AK	UBBERGEN	BERG EN DAL	240300001	24031	Ubbergensdijk 11-13	Eengezinswoningen	1959
Ubbergensdijk	13	6574 AK	UBBERGEN	BERG EN DAL	240300002	24031	Ubbergensdijk 11-13	Eengezinswoningen	1959
Ubbergensdijk	17	6574 AK	UBBERGEN	BERG EN DAL	240300004	24031	Ubbergensdijk 11-13	Eengezinswoningen	1959
Thilman Werenbertszstraat	1	6574 AM	UBBERGEN	BERG EN DAL	240500001	24051	Thilman Werenbertszstraat 1-12	Eengezinswoningen	2009
Thilman Werenbertszstraat	2	6574 AM	UBBERGEN	BERG EN DAL	240500002	24051	Thilman Werenbertszstraat 1-12	Eengezinswoningen	2009
Thilman Werenbertszstraat	3	6574 AM	UBBERGEN	BERG EN DAL	240500003	24051	Thilman Werenbertszstraat 1-12	Eengezinswoningen	2009
Thilman Werenbertszstraat	4	6574 AM	UBBERGEN	BERG EN DAL	240500004	24051	Thilman Werenbertszstraat 1-12	Eengezinswoningen	2009
Thilman Werenbertszstraat	5	6574 AM	UBBERGEN	BERG EN DAL	240500005	24051	Thilman Werenbertszstraat 1-12	Eengezinswoningen	2009
Thilman Werenbertszstraat	6	6574 AM	UBBERGEN	BERG EN DAL	240500006	24051	Thilman Werenbertszstraat 1-12	Eengezinswoningen	2009
Thilman Werenbertszstraat	7	6574 AM	UBBERGEN	BERG EN DAL	240500007	24051	Thilman Werenbertszstraat 1-12	Eengezinswoningen	2009
Thilman Werenbertszstraat	8	6574 AM	UBBERGEN	BERG EN DAL	240500008	24051	Thilman Werenbertszstraat 1-12	Eengezinswoningen	2009
Thilman Werenbertszstraat	9	6574 AM	UBBERGEN	BERG EN DAL	240500009	24051	Thilman Werenbertszstraat 1-12	Eengezinswoningen	2009
Thilman Werenbertszstraat	10	6574 AM	UBBERGEN	BERG EN DAL	240500010	24051	Thilman Werenbertszstraat 1-12	Eengezinswoningen	2009
Thilman Werenbertszstraat	11	6574 AM	UBBERGEN	BERG EN DAL	240500011	24051	Thilman Werenbertszstraat 1-12	Eengezinswoningen	2009
Thilman Werenbertszstraat	12	6574 AM	UBBERGEN	BERG EN DAL	240500012	24051	Thilman Werenbertszstraat 1-12	Eengezinswoningen	2009
Rozenstraat	1	6581 XP	MALDEN	HEUMEN	310100001	31011	Rozenstraat 1-9	Eengezinswoningen	1959
Rozenstraat	3	6581 XP	MALDEN	HEUMEN	310100002	31011	Rozenstraat 1-9	Eengezinswoningen	1959
Rozenstraat	5	6581 XP	MALDEN	HEUMEN	310100003	31011	Rozenstraat 1-9	Eengezinswoningen	1959
Rozenstraat	7	6581 XP	MALDEN	HEUMEN	310100004	31011	Rozenstraat 1-9	Eengezinswoningen	1959
Rozenstraat	9	6581 XP	MALDEN	HEUMEN	310100005	31011	Rozenstraat 1-9	Eengezinswoningen	1959
Rozenstraat	11	6581 XP	MALDEN	HEUMEN	310100006	31012	Rozenstraat 11-23	Eengezinswoningen	1961
Rozenstraat	13	6581 XP	MALDEN	HEUMEN	310100007	31012	Rozenstraat 11-23	Eengezinswoningen	1961
Rozenstraat	15	6581 XP	MALDEN	HEUMEN	310100008	31012	Rozenstraat 11-23	Eengezinswoningen	1961
Rozenstraat	19	6581 XP	MALDEN	HEUMEN	310100010	31012	Rozenstraat 11-23	Eengezinswoningen	1962
Rozenstraat	21	6581 XP	MALDEN	HEUMEN	310100011	31012	Rozenstraat 11-23	Eengezinswoningen	1962
Rozenstraat	23	6581 XP	MALDEN	HEUMEN	310100012	31012	Rozenstraat 11-23	Eengezinswoningen	1961
Dahliastraat	1	6581 XH	MALDEN	HEUMEN	310100013	31013	Dahliastraat, Irisstraat	Eengezinswoningen	1963
Dahliastraat	3	6581 XH	MALDEN	HEUMEN	310100014	31013	Dahliastraat, Irisstraat	Eengezinswoningen	1963
Dahliastraat	5	6581 XH	MALDEN	HEUMEN	310100015	31013	Dahliastraat, Irisstraat	Eengezinswoningen	1963
Dahliastraat	7	6581 XH	MALDEN	HEUMEN	310100016	31013	Dahliastraat, Irisstraat	Eengezinswoningen	1963
Dahliastraat	9	6581 XH	MALDEN	HEUMEN	310100017	31013	Dahliastraat, Irisstraat	Eengezinswoningen	1963

[illegible]

Tulpstraat	41	6581 XT	MALDEN	HEUMEN	310200046	31021	Anjerstraat, Irisstraat eo	Eengezinswoningen	1967
Tulpstraat	45	6581 XT	MALDEN	HEUMEN	310200048	31021	Anjerstraat, Irisstraat eo	Eengezinswoningen	1967
Irisstraat	7	6581 XE	MALDEN	HEUMEN	310200049	31021	Anjerstraat, Irisstraat eo	Eengezinswoningen	1967
Irisstraat	9	6581 XE	MALDEN	HEUMEN	310200050	31021	Anjerstraat, Irisstraat eo	Eengezinswoningen	1967
Irisstraat	11	6581 XE	MALDEN	HEUMEN	310200051	31021	Anjerstraat, Irisstraat eo	Eengezinswoningen	1967
Irisstraat	12	6581 XG	MALDEN	HEUMEN	310200052	31021	Anjerstraat, Irisstraat eo	Eengezinswoningen	1967
Irisstraat	13	6581 XE	MALDEN	HEUMEN	310200053	31021	Anjerstraat, Irisstraat eo	Eengezinswoningen	1967
Irisstraat	14	6581 XG	MALDEN	HEUMEN	310200054	31021	Anjerstraat, Irisstraat eo	Eengezinswoningen	1967
Irisstraat	15	6581 XE	MALDEN	HEUMEN	310200055	31021	Anjerstraat, Irisstraat eo	Eengezinswoningen	1967
Irisstraat	16	6581 XG	MALDEN	HEUMEN	310200056	31021	Anjerstraat, Irisstraat eo	Eengezinswoningen	1967
Irisstraat	17	6581 XE	MALDEN	HEUMEN	310200057	31021	Anjerstraat, Irisstraat eo	Eengezinswoningen	1967
Irisstraat	18	6581 XG	MALDEN	HEUMEN	310200058	31021	Anjerstraat, Irisstraat eo	Eengezinswoningen	1967
Irisstraat	19	6581 XE	MALDEN	HEUMEN	310200059	31021	Anjerstraat, Irisstraat eo	Eengezinswoningen	1967
Irisstraat	20	6581 XG	MALDEN	HEUMEN	310200060	31021	Anjerstraat, Irisstraat eo	Eengezinswoningen	1967
Irisstraat	22	6581 XG	MALDEN	HEUMEN	310200062	31021	Anjerstraat, Irisstraat eo	Eengezinswoningen	1967
Irisstraat	24	6581 XG	MALDEN	HEUMEN	310200063	31021	Anjerstraat, Irisstraat eo	Eengezinswoningen	1967
Irisstraat	26	6581 XG	MALDEN	HEUMEN	310200064	31021	Anjerstraat, Irisstraat eo	Eengezinswoningen	1967
Irisstraat	28	6581 XG	MALDEN	HEUMEN	310200065	31021	Anjerstraat, Irisstraat eo	Eengezinswoningen	1967
Irisstraat	34	6581 XG	MALDEN	HEUMEN	310200068	31021	Anjerstraat, Irisstraat eo	Eengezinswoningen	1967
Irisstraat	36	6581 XG	MALDEN	HEUMEN	310200069	31021	Anjerstraat, Irisstraat eo	Eengezinswoningen	1967
Irisstraat	38	6581 XG	MALDEN	HEUMEN	310200070	31021	Anjerstraat, Irisstraat eo	Eengezinswoningen	1967
Irisstraat	40	6581 XG	MALDEN	HEUMEN	310200071	31021	Anjerstraat, Irisstraat eo	Eengezinswoningen	1967
Irisstraat	42	6581 XG	MALDEN	HEUMEN	310200072	31021	Anjerstraat, Irisstraat eo	Eengezinswoningen	1967
Irisstraat	44	6581 XG	MALDEN	HEUMEN	310200073	31021	Anjerstraat, Irisstraat eo	Eengezinswoningen	1967
Irisstraat	46	6581 XG	MALDEN	HEUMEN	310200074	31021	Anjerstraat, Irisstraat eo	Eengezinswoningen	1967
Gladiolenstraat	2	6581 XC	MALDEN	HEUMEN	310200075	31022	Chrysanthstraat, Gladiolenstraat	Eengezinswoningen	1966
Gladiolenstraat	4	6581 XC	MALDEN	HEUMEN	310200076	31022	Chrysanthstraat, Gladiolenstraat	Eengezinswoningen	1966
Gladiolenstraat	6	6581 XC	MALDEN	HEUMEN	310200077	31022	Chrysanthstraat, Gladiolenstraat	Eengezinswoningen	1966
Gladiolenstraat	8	6581 XC	MALDEN	HEUMEN	310200078	31022	Chrysanthstraat, Gladiolenstraat	Eengezinswoningen	1966
Gladiolenstraat	10	6581 XC	MALDEN	HEUMEN	310200079	31022	Chrysanthstraat, Gladiolenstraat	Eengezinswoningen	1966
Gladiolenstraat	12	6581 XC	MALDEN	HEUMEN	310200080	31022	Chrysanthstraat, Gladiolenstraat	Eengezinswoningen	1966
Schoolstraat	19	6581 BG	MALDEN	HEUMEN	310200083	31023	Schoolstraat 19-23	Eengezinswoningen	1966
Schoolstraat	23	6581 BG	MALDEN	HEUMEN	310200085	31023	Schoolstraat 19-23	Eengezinswoningen	1966
Chrysanthstraat	32	6581 WR	MALDEN	HEUMEN	310200086	31022	Chrysanthstraat, Gladiolenstraat	Eengezinswoningen	1966
Chrysanthstraat	34	6581 WR	MALDEN	HEUMEN	310200087	31022	Chrysanthstraat, Gladiolenstraat	Eengezinswoningen	1966
Chrysanthstraat	62	6581 WR	MALDEN	HEUMEN	310200088	31022	Chrysanthstraat, Gladiolenstraat	Eengezinswoningen	1966
Chrysanthstraat	64	6581 WR	MALDEN	HEUMEN	310200089	31022	Chrysanthstraat, Gladiolenstraat	Eengezinswoningen	1966
Chrysanthstraat	70	6581 WR	MALDEN	HEUMEN	310200092	31022	Chrysanthstraat, Gladiolenstraat	Eengezinswoningen	1966
Gladiolenstraat	31	6581 XB	MALDEN	HEUMEN	310300001	31031	Gladiolenstraat 31-102	Eengezinswoningen	1971
Gladiolenstraat	33	6581 XB	MALDEN	HEUMEN	310300002	31031	Gladiolenstraat 31-102	Eengezinswoningen	1971
Gladiolenstraat	35	6581 XB	MALDEN	HEUMEN	310300003	31031	Gladiolenstraat 31-102	Eengezinswoningen	1971
Gladiolenstraat	37	6581 XB	MALDEN	HEUMEN	310300004	31031	Gladiolenstraat 31-102	Eengezinswoningen	1971
Gladiolenstraat	39	6581 XB	MALDEN	HEUMEN	310300005	31031	Gladiolenstraat 31-102	Eengezinswoningen	1971
Gladiolenstraat	41	6581 XB	MALDEN	HEUMEN	310300006	31031	Gladiolenstraat 31-102	Eengezinswoningen	1971

[illegible]

[illegible]

[illegible]

Kroonsingel	220		6581 BS	MALDEN	HEUMEN	310500094	31052	Kloosterstraat, Kroonsingel	Eengezinswoningen	1968
Kroonsingel	222		6581 BS	MALDEN	HEUMEN	310500095	31052	Kloosterstraat, Kroonsingel	Eengezinswoningen	1968
Kroonsingel	224		6581 BS	MALDEN	HEUMEN	310500096	31052	Kloosterstraat, Kroonsingel	Eengezinswoningen	1968
Kroonsingel	226		6581 BS	MALDEN	HEUMEN	310500097	31052	Kloosterstraat, Kroonsingel	Eengezinswoningen	1968
Kroonsingel	228		6581 BS	MALDEN	HEUMEN	310500098	31052	Kloosterstraat, Kroonsingel	Eengezinswoningen	1968
Kroonsingel	230		6581 BS	MALDEN	HEUMEN	310500099	31052	Kloosterstraat, Kroonsingel	Eengezinswoningen	1968
Kroonsingel	232		6581 BS	MALDEN	HEUMEN	310500100	31052	Kloosterstraat, Kroonsingel	Eengezinswoningen	1968
Kroonsingel	234		6581 BS	MALDEN	HEUMEN	310500101	31052	Kloosterstraat, Kroonsingel	Eengezinswoningen	1968
Kroonsingel	236		6581 BS	MALDEN	HEUMEN	310500102	31052	Kloosterstraat, Kroonsingel	Eengezinswoningen	1968
Kroonsingel	260		6581 BT	MALDEN	HEUMEN	310500103	31052	Kloosterstraat, Kroonsingel	Eengezinswoningen	1968
Kroonsingel	262		6581 BT	MALDEN	HEUMEN	310500104	31052	Kloosterstraat, Kroonsingel	Eengezinswoningen	1968
Kroonsingel	264		6581 BT	MALDEN	HEUMEN	310500105	31052	Kloosterstraat, Kroonsingel	Eengezinswoningen	1968
Kroonsingel	266		6581 BT	MALDEN	HEUMEN	310500106	31052	Kloosterstraat, Kroonsingel	Eengezinswoningen	1968
Kroonsingel	268		6581 BT	MALDEN	HEUMEN	310500107	31052	Kloosterstraat, Kroonsingel	Eengezinswoningen	1968
Kroonsingel	270		6581 BT	MALDEN	HEUMEN	310500108	31052	Kloosterstraat, Kroonsingel	Eengezinswoningen	1968
Kroonsingel	296		6581 BT	MALDEN	HEUMEN	310500109	31052	Kloosterstraat, Kroonsingel	Eengezinswoningen	1968
Kroonsingel	300		6581 BT	MALDEN	HEUMEN	310500111	31052	Kloosterstraat, Kroonsingel	Eengezinswoningen	1968
Kroonsingel	302		6581 BT	MALDEN	HEUMEN	310500112	31052	Kloosterstraat, Kroonsingel	Eengezinswoningen	1968
Randwijksingel	51	-1	6581 CB	MALDEN	HEUMEN	310500117	31052	Kloosterstraat, Kroonsingel	Woningdelen (zelfstandig)	1968
Randwijksingel	51	-2	6581 CB	MALDEN	HEUMEN	310500118	31052	Kloosterstraat, Kroonsingel	Woningdelen (zelfstandig)	1968
Gladiolenstraat	7		6581 XA	MALDEN	HEUMEN	310600002	31061	Gladiolenstraat, Kloosterstraat	Eengezinswoningen	1962
Gladiolenstraat	17		6581 XA	MALDEN	HEUMEN	310600003	31061	Gladiolenstraat, Kloosterstraat	Eengezinswoningen	1962
Gladiolenstraat	19		6581 XA	MALDEN	HEUMEN	310600004	31061	Gladiolenstraat, Kloosterstraat	Eengezinswoningen	1962
Kloosterstraat	19		6581 XW	MALDEN	HEUMEN	310600005	31061	Gladiolenstraat, Kloosterstraat	Eengezinswoningen	1962
Kloosterstraat	21		6581 XW	MALDEN	HEUMEN	310600006	31061	Gladiolenstraat, Kloosterstraat	Eengezinswoningen	1962
Tulpstraat	57		6581 XT	MALDEN	HEUMEN	310700001	31071	Tulpstraat 47-57	Eengezinswoningen	1974
Tulpstraat	55		6581 XT	MALDEN	HEUMEN	310700002	31071	Tulpstraat 47-57	Eengezinswoningen	1974
Tulpstraat	53		6581 XT	MALDEN	HEUMEN	310700003	31071	Tulpstraat 47-57	Eengezinswoningen	1974
Tulpstraat	51		6581 XT	MALDEN	HEUMEN	310700004	31071	Tulpstraat 47-57	Eengezinswoningen	1974
Tulpstraat	49		6581 XT	MALDEN	HEUMEN	310700005	31071	Tulpstraat 47-57	Eengezinswoningen	1974
Tulpstraat	47		6581 XT	MALDEN	HEUMEN	310700006	31071	Tulpstraat 47-57	Eengezinswoningen	1974
Ericastraat	2		6581 BX	MALDEN	HEUMEN	310900001	31091	Ericastraat 2-68	Eengezinswoningen	1986
Ericastraat	4		6581 BX	MALDEN	HEUMEN	310900002	31091	Ericastraat 2-68	Eengezinswoningen	1986
Ericastraat	6		6581 BX	MALDEN	HEUMEN	310900003	31091	Ericastraat 2-68	Eengezinswoningen	1986
Ericastraat	8		6581 BX	MALDEN	HEUMEN	310900004	31091	Ericastraat 2-68	Eengezinswoningen	1986
Ericastraat	10		6581 BX	MALDEN	HEUMEN	310900005	31091	Ericastraat 2-68	Eengezinswoningen	1986
Ericastraat	12		6581 BX	MALDEN	HEUMEN	310900006	31091	Ericastraat 2-68	Eengezinswoningen	1986
Ericastraat	14		6581 BX	MALDEN	HEUMEN	310900007	31091	Ericastraat 2-68	Eengezinswoningen	1986
Ericastraat	16		6581 BX	MALDEN	HEUMEN	310900009	31091	Ericastraat 2-68	Eengezinswoningen	1986
Ericastraat	22		6581 BX	MALDEN	HEUMEN	310900010	31091	Ericastraat 2-68	Appartementen	1986
Ericastraat	24		6581 BX	MALDEN	HEUMEN	310900011	31091	Ericastraat 2-68	Appartementen	1986
Ericastraat	26		6581 BX	MALDEN	HEUMEN	310900012	31091	Ericastraat 2-68	Appartementen	1986
Ericastraat	28		6581 BX	MALDEN	HEUMEN	310900013	31091	Ericastraat 2-68	Appartementen	1986
Ericastraat	30		6581 BX	MALDEN	HEUMEN	310900014	31091	Ericastraat 2-68	Appartementen	1986

[illegible]

Kloosterhof	7	6581 BT	MALDEN	HEUMEN	311100002	31111	Steenhuys, App Kloosterhof 5-59	Appartementen	2024
Kloosterhof	9	6581 BT	MALDEN	HEUMEN	311100003	31111	Steenhuys, App Kloosterhof 5-59	Appartementen	2024
Kloosterhof	11	6581 BT	MALDEN	HEUMEN	311100004	31111	Steenhuys, App Kloosterhof 5-59	Appartementen	2024
Kloosterhof	13	6581 BT	MALDEN	HEUMEN	311100005	31111	Steenhuys, App Kloosterhof 5-59	Appartementen	2024
Kloosterhof	15	6581 BT	MALDEN	HEUMEN	311100006	31111	Steenhuys, App Kloosterhof 5-59	Appartementen	2024
Kloosterhof	17	6581 BT	MALDEN	HEUMEN	311100007	31111	Steenhuys, App Kloosterhof 5-59	Appartementen	2024
Kloosterhof	19	6581 BT	MALDEN	HEUMEN	311100008	31111	Steenhuys, App Kloosterhof 5-59	Appartementen	2024
Kloosterhof	21	6581 BT	MALDEN	HEUMEN	311100009	31111	Steenhuys, App Kloosterhof 5-59	Appartementen	2024
Kloosterhof	23	6581 BT	MALDEN	HEUMEN	311100010	31111	Steenhuys, App Kloosterhof 5-59	Appartementen	2024
Kloosterhof	25	6581 BT	MALDEN	HEUMEN	311100011	31111	Steenhuys, App Kloosterhof 5-59	Appartementen	2024
Kloosterhof	27	6581 BT	MALDEN	HEUMEN	311100012	31111	Steenhuys, App Kloosterhof 5-59	Appartementen	2024
Kloosterhof	29	6581 BT	MALDEN	HEUMEN	311100013	31111	Steenhuys, App Kloosterhof 5-59	Appartementen	2024
Kloosterhof	31	6581 BT	MALDEN	HEUMEN	311100014	31111	Steenhuys, App Kloosterhof 5-59	Appartementen	2024
Kloosterhof	33	6581 BT	MALDEN	HEUMEN	311100015	31111	Steenhuys, App Kloosterhof 5-59	Appartementen	2024
Kloosterhof	35	6581 BT	MALDEN	HEUMEN	311100016	31111	Steenhuys, App Kloosterhof 5-59	Appartementen	2024
Kloosterhof	37	6581 BT	MALDEN	HEUMEN	311100017	31111	Steenhuys, App Kloosterhof 5-59	Appartementen	2024
Kloosterhof	39	6581 BT	MALDEN	HEUMEN	311100018	31111	Steenhuys, App Kloosterhof 5-59	Appartementen	2024
Kloosterhof	41	6581 BT	MALDEN	HEUMEN	311100019	31111	Steenhuys, App Kloosterhof 5-59	Appartementen	2024
Kloosterhof	43	6581 BT	MALDEN	HEUMEN	311100020	31111	Steenhuys, App Kloosterhof 5-59	Appartementen	2024
Kloosterhof	45	6581 BT	MALDEN	HEUMEN	311100021	31111	Steenhuys, App Kloosterhof 5-59	Appartementen	2024
Kloosterhof	47	6581 BT	MALDEN	HEUMEN	311100022	31111	Steenhuys, App Kloosterhof 5-59	Appartementen	2024
Kloosterhof	49	6581 BT	MALDEN	HEUMEN	311100023	31111	Steenhuys, App Kloosterhof 5-59	Appartementen	2024
Kloosterhof	51	6581 BT	MALDEN	HEUMEN	311100024	31111	Steenhuys, App Kloosterhof 5-59	Appartementen	2024
Kloosterhof	53	6581 BT	MALDEN	HEUMEN	311100025	31111	Steenhuys, App Kloosterhof 5-59	Appartementen	2024
Kloosterhof	55	6581 BT	MALDEN	HEUMEN	311100026	31111	Steenhuys, App Kloosterhof 5-59	Appartementen	2024
Kloosterhof	57	6581 BT	MALDEN	HEUMEN	311100027	31111	Steenhuys, App Kloosterhof 5-59	Appartementen	2024
Kloosterhof	59	6581 BT	MALDEN	HEUMEN	311100028	31111	Steenhuys, App Kloosterhof 5-59	Appartementen	2024
Acaciastraat	9	6581 AM	MALDEN	HEUMEN	320100038	32012	Acaciastraat 9	Eengezinswoningen	1958
Kerkweg	35	6581 AV	MALDEN	HEUMEN	320100043	32013	Kerkweg 35	Eengezinswoningen	1958
Stalmeesterslaan	16	6581 GB	MALDEN	HEUMEN	320200001	32021	Richtershof, Stalmeesterslaan	Eengezinswoningen	1990
Stalmeesterslaan	18	6581 GB	MALDEN	HEUMEN	320200002	32021	Richtershof, Stalmeesterslaan	Eengezinswoningen	1990
Stalmeesterslaan	20	6581 GB	MALDEN	HEUMEN	320200003	32021	Richtershof, Stalmeesterslaan	Eengezinswoningen	1990
Stalmeesterslaan	22	6581 GB	MALDEN	HEUMEN	320200004	32021	Richtershof, Stalmeesterslaan	Eengezinswoningen	1990
Richtershof	2	6581 GJ	MALDEN	HEUMEN	320200005	32021	Richtershof, Stalmeesterslaan	Eengezinswoningen	1990
Richtershof	6	6581 GJ	MALDEN	HEUMEN	320200007	32021	Richtershof, Stalmeesterslaan	Eengezinswoningen	1990
Stalmeesterslaan	41	6581 GA	MALDEN	HEUMEN	320200009	32022	Jonckherenhof, Stalmeesterslaan	Eengezinswoningen	1992
Stalmeesterslaan	43	6581 GA	MALDEN	HEUMEN	320200010	32022	Jonckherenhof, Stalmeesterslaan	Eengezinswoningen	1992
Stalmeesterslaan	45	6581 GA	MALDEN	HEUMEN	320200011	32022	Jonckherenhof, Stalmeesterslaan	Eengezinswoningen	1992
Stalmeesterslaan	47	6581 GA	MALDEN	HEUMEN	320200012	32022	Jonckherenhof, Stalmeesterslaan	Eengezinswoningen	1992
Stalmeesterslaan	49	6581 GA	MALDEN	HEUMEN	320200013	32022	Jonckherenhof, Stalmeesterslaan	Eengezinswoningen	1992
Jonckherenhof	64	6581 GD	MALDEN	HEUMEN	320200015	32022	Jonckherenhof, Stalmeesterslaan	Eengezinswoningen	1992
Jonckherenhof	66	6581 GD	MALDEN	HEUMEN	320200016	32022	Jonckherenhof, Stalmeesterslaan	Eengezinswoningen	1992
Jonckherenhof	68	6581 GD	MALDEN	HEUMEN	320200017	32022	Jonckherenhof, Stalmeesterslaan	Eengezinswoningen	1992
Jonckherenhof	70	6581 GD	MALDEN	HEUMEN	320200018	32022	Jonckherenhof, Stalmeesterslaan	Eengezinswoningen	1992

Jonckherenhof	72		6581 GD	MALDEN	HEUMEN	320200019	32022	Jonckherenhof, Stalmeesterslaan	Eengezinswoningen	1992
Jonckherenhof	74		6581 GD	MALDEN	HEUMEN	320200020	32022	Jonckherenhof, Stalmeesterslaan	Eengezinswoningen	1992
Jonckherenhof	76		6581 GD	MALDEN	HEUMEN	320200021	32022	Jonckherenhof, Stalmeesterslaan	Eengezinswoningen	1992
Jonckherenhof	78		6581 GD	MALDEN	HEUMEN	320200022	32022	Jonckherenhof, Stalmeesterslaan	Eengezinswoningen	1992
Regulierenhof	22		6581 GP	MALDEN	HEUMEN	320200023	32023	Regulierenhof 22-28	Eengezinswoningen	1994
Regulierenhof	24		6581 GP	MALDEN	HEUMEN	320200024	32023	Regulierenhof 22-28	Eengezinswoningen	1994
Regulierenhof	26		6581 GP	MALDEN	HEUMEN	320200025	32023	Regulierenhof 22-28	Eengezinswoningen	1994
Regulierenhof	28		6581 GP	MALDEN	HEUMEN	320200026	32023	Regulierenhof 22-28	Eengezinswoningen	1994
Rijksweg	92		6581 ER	MALDEN	HEUMEN	320300001	32031	Rijksweg 92	Eengezinswoningen	1947
Regulierenhof	2		6581 GP	MALDEN	HEUMEN	320500001	32051	App Regulierenhof 2-12A	Appartementen	1994
Regulierenhof	4		6581 GP	MALDEN	HEUMEN	320500002	32051	App Regulierenhof 2-12A	Appartementen	1994
Regulierenhof	6		6581 GP	MALDEN	HEUMEN	320500003	32051	App Regulierenhof 2-12A	Appartementen	1994
Regulierenhof	8		6581 GP	MALDEN	HEUMEN	320500004	32051	App Regulierenhof 2-12A	Appartementen	1994
Regulierenhof	10		6581 GP	MALDEN	HEUMEN	320500005	32051	App Regulierenhof 2-12A	Appartementen	1994
Regulierenhof	12		6581 GP	MALDEN	HEUMEN	320500006	32051	App Regulierenhof 2-12A	Appartementen	1994
Regulierenhof	2	A	6581 GP	MALDEN	HEUMEN	320500007	32051	App Regulierenhof 2-12A	Appartementen	1994
Regulierenhof	4	A	6581 GP	MALDEN	HEUMEN	320500008	32051	App Regulierenhof 2-12A	Appartementen	1994
Regulierenhof	6	A	6581 GP	MALDEN	HEUMEN	320500009	32051	App Regulierenhof 2-12A	Appartementen	1994
Regulierenhof	8	A	6581 GP	MALDEN	HEUMEN	320500010	32051	App Regulierenhof 2-12A	Appartementen	1994
Regulierenhof	10	A	6581 GP	MALDEN	HEUMEN	320500011	32051	App Regulierenhof 2-12A	Appartementen	1994
Regulierenhof	12	A	6581 GP	MALDEN	HEUMEN	320500012	32051	App Regulierenhof 2-12A	Appartementen	1994
Jonckherenhof	84		6581 GD	MALDEN	HEUMEN	320600007	32061	App Grootveldschelaan, Jonckheren	Appartementen	1994
Jonckherenhof	86		6581 GD	MALDEN	HEUMEN	320600008	32061	App Grootveldschelaan, Jonckheren	Appartementen	1994
Jonckherenhof	88		6581 GD	MALDEN	HEUMEN	320600009	32061	App Grootveldschelaan, Jonckheren	Appartementen	1994
Jonckherenhof	90		6581 GD	MALDEN	HEUMEN	320600010	32061	App Grootveldschelaan, Jonckheren	Appartementen	1994
Grootveldschelaan	18	A	6581 GT	MALDEN	HEUMEN	320600011	32061	App Grootveldschelaan, Jonckheren	Appartementen	1994
Grootveldschelaan	20	A	6581 GT	MALDEN	HEUMEN	320600012	32061	App Grootveldschelaan, Jonckheren	Appartementen	1994
Grootveldschelaan	22	A	6581 GT	MALDEN	HEUMEN	320600013	32061	App Grootveldschelaan, Jonckheren	Appartementen	1994
Grootveldschelaan	24	A	6581 GT	MALDEN	HEUMEN	320600014	32061	App Grootveldschelaan, Jonckheren	Appartementen	1994
Stalmeesterslaan	57		6581 GA	MALDEN	HEUMEN	320600015	32061	App Grootveldschelaan, Jonckheren	Appartementen	1994
Stalmeesterslaan	59		6581 GA	MALDEN	HEUMEN	320600016	32061	App Grootveldschelaan, Jonckheren	Appartementen	1994
Stalmeesterslaan	61		6581 GA	MALDEN	HEUMEN	320600017	32061	App Grootveldschelaan, Jonckheren	Appartementen	1994
Stalmeesterslaan	63		6581 GA	MALDEN	HEUMEN	320600018	32061	App Grootveldschelaan, Jonckheren	Appartementen	1994
Grootveldschelaan	20		6581 GT	MALDEN	HEUMEN	320600021	32061	App Grootveldschelaan, Jonckheren	Appartementen	1994
Grootveldschelaan	18		6581 GT	MALDEN	HEUMEN	320600033	32061	App Grootveldschelaan, Jonckheren	Appartementen	1994
Grootveldschelaan	22		6581 GT	MALDEN	HEUMEN	320600034	32061	App Grootveldschelaan, Jonckheren	Appartementen	1994
Grootveldschelaan	24		6581 GT	MALDEN	HEUMEN	320600035	32061	App Grootveldschelaan, Jonckheren	Appartementen	1994
Stalmeesterslaan	53		6581 GA	MALDEN	HEUMEN	320600036	32061	App Grootveldschelaan, Jonckheren	Appartementen	1994
Jonckherenhof	80		6581 GD	MALDEN	HEUMEN	320600037	32061	App Grootveldschelaan, Jonckheren	Appartementen	1994
Stalmeesterslaan	55		6581 GA	MALDEN	HEUMEN	320600038	32061	App Grootveldschelaan, Jonckheren	Appartementen	1994
Jonckherenhof	82		6581 GD	MALDEN	HEUMEN	320600039	32061	App Grootveldschelaan, Jonckheren	Appartementen	1994
Herenhof	36		6581 GR	MALDEN	HEUMEN	320700001	32071	Brugstaete, App Herenhof 36-110	Appartementen	1995
Herenhof	38		6581 GR	MALDEN	HEUMEN	320700002	32071	Brugstaete, App Herenhof 36-110	Appartementen	1995
Herenhof	40		6581 GR	MALDEN	HEUMEN	320700003	32071	Brugstaete, App Herenhof 36-110	Appartementen	1995

[illegible]

[illegible]

[illegible]

[illegible]

De Brem	5	6581 VS	MALDEN	HEUMEN	330100035	33011	De Brem, De Hulst, Dopheide eo	Eengezinswoningen	1977
De Brem	6	6581 VS	MALDEN	HEUMEN	330100036	33011	De Brem, De Hulst, Dopheide eo	Eengezinswoningen	1977
De Brem	7	6581 VS	MALDEN	HEUMEN	330100037	33011	De Brem, De Hulst, Dopheide eo	Eengezinswoningen	1977
De Brem	8	6581 VS	MALDEN	HEUMEN	330100038	33011	De Brem, De Hulst, Dopheide eo	Eengezinswoningen	1977
De Brem	9	6581 VS	MALDEN	HEUMEN	330100039	33011	De Brem, De Hulst, Dopheide eo	Eengezinswoningen	1977
De Brem	10	6581 VS	MALDEN	HEUMEN	330100040	33011	De Brem, De Hulst, Dopheide eo	Eengezinswoningen	1977
De Enk	22	6581 TN	MALDEN	HEUMEN	330100043	33012	Bongerd, De Enk, Groeze	Eengezinswoningen	1978
De Enk	38	6581 TN	MALDEN	HEUMEN	330100045	33012	Bongerd, De Enk, Groeze	Eengezinswoningen	1978
De Enk	40	6581 TN	MALDEN	HEUMEN	330100046	33012	Bongerd, De Enk, Groeze	Eengezinswoningen	1978
Bongerd	17	6581 TJ	MALDEN	HEUMEN	330100047	33012	Bongerd, De Enk, Groeze	Eengezinswoningen	1978
Bongerd	19	6581 TJ	MALDEN	HEUMEN	330100048	33012	Bongerd, De Enk, Groeze	Eengezinswoningen	1978
Bongerd	21	6581 TJ	MALDEN	HEUMEN	330100049	33012	Bongerd, De Enk, Groeze	Eengezinswoningen	1978
Bongerd	23	6581 TJ	MALDEN	HEUMEN	330100050	33012	Bongerd, De Enk, Groeze	Eengezinswoningen	1978
Bongerd	25	6581 TJ	MALDEN	HEUMEN	330100051	33012	Bongerd, De Enk, Groeze	Eengezinswoningen	1978
Groeze	17	6581 TM	MALDEN	HEUMEN	330100053	33012	Bongerd, De Enk, Groeze	Eengezinswoningen	1978
Groeze	18	6581 TL	MALDEN	HEUMEN	330100054	33012	Bongerd, De Enk, Groeze	Eengezinswoningen	1978
Groeze	19	6581 TM	MALDEN	HEUMEN	330100055	33012	Bongerd, De Enk, Groeze	Eengezinswoningen	1978
Groeze	21	6581 TM	MALDEN	HEUMEN	330100057	33012	Bongerd, De Enk, Groeze	Eengezinswoningen	1978
Groeze	24	6581 TL	MALDEN	HEUMEN	330100060	33012	Bongerd, De Enk, Groeze	Eengezinswoningen	1978
Groeze	25	6581 TM	MALDEN	HEUMEN	330100061	33012	Bongerd, De Enk, Groeze	Eengezinswoningen	1978
Groeze	26	6581 TL	MALDEN	HEUMEN	330100062	33012	Bongerd, De Enk, Groeze	Eengezinswoningen	1978
Groeze	28	6581 TL	MALDEN	HEUMEN	330100064	33012	Bongerd, De Enk, Groeze	Eengezinswoningen	1978
De Hulst	18	6581 VR	MALDEN	HEUMEN	330100065	33011	De Brem, De Hulst, Dopheide eo	Eengezinswoningen	1977
De Hulst	19	6581 VR	MALDEN	HEUMEN	330100066	33011	De Brem, De Hulst, Dopheide eo	Eengezinswoningen	1977
Sleedoorn	17	6581 VZ	MALDEN	HEUMEN	330100067	33011	De Brem, De Hulst, Dopheide eo	Eengezinswoningen	1977
Sleedoorn	20	6581 VZ	MALDEN	HEUMEN	330100068	33011	De Brem, De Hulst, Dopheide eo	Eengezinswoningen	1977
Dopheide	11	6581 WC	MALDEN	HEUMEN	330100069	33011	De Brem, De Hulst, Dopheide eo	Eengezinswoningen	1977
Dopheide	12	6581 WB	MALDEN	HEUMEN	330100070	33011	De Brem, De Hulst, Dopheide eo	Eengezinswoningen	1977
De Brem	11	6581 VS	MALDEN	HEUMEN	330100071	33011	De Brem, De Hulst, Dopheide eo	Eengezinswoningen	1977
De Brem	12	6581 VS	MALDEN	HEUMEN	330100072	33011	De Brem, De Hulst, Dopheide eo	Eengezinswoningen	1977
De Enk	2	6581 TN	MALDEN	HEUMEN	330100073	33012	Bongerd, De Enk, Groeze	Appartementen	1979
De Enk	4	6581 TN	MALDEN	HEUMEN	330100074	33012	Bongerd, De Enk, Groeze	Appartementen	1979
De Enk	6	6581 TN	MALDEN	HEUMEN	330100075	33012	Bongerd, De Enk, Groeze	Appartementen	1979
De Enk	8	6581 TN	MALDEN	HEUMEN	330100076	33012	Bongerd, De Enk, Groeze	Appartementen	1979
De Enk	10	6581 TN	MALDEN	HEUMEN	330100077	33012	Bongerd, De Enk, Groeze	Appartementen	1979
De Enk	12	6581 TN	MALDEN	HEUMEN	330100078	33012	Bongerd, De Enk, Groeze	Appartementen	1979
De Enk	14	6581 TN	MALDEN	HEUMEN	330100079	33012	Bongerd, De Enk, Groeze	Appartementen	1979
De Enk	16	6581 TN	MALDEN	HEUMEN	330100080	33012	Bongerd, De Enk, Groeze	Appartementen	1979
Bongerd	1	6581 TJ	MALDEN	HEUMEN	330100081	33012	Bongerd, De Enk, Groeze	Appartementen	1979
Bongerd	3	6581 TJ	MALDEN	HEUMEN	330100082	33012	Bongerd, De Enk, Groeze	Appartementen	1979
Bongerd	5	6581 TJ	MALDEN	HEUMEN	330100083	33012	Bongerd, De Enk, Groeze	Appartementen	1979
Bongerd	7	6581 TJ	MALDEN	HEUMEN	330100084	33012	Bongerd, De Enk, Groeze	Appartementen	1979
Bongerd	9	6581 TJ	MALDEN	HEUMEN	330100085	33012	Bongerd, De Enk, Groeze	Appartementen	1979
Bongerd	11	6581 TJ	MALDEN	HEUMEN	330100086	33012	Bongerd, De Enk, Groeze	Appartementen	1979

Bongerd	13		6581 TJ	MALDEN	HEUMEN	330100087	33012	Bongerd, De Enk, Groeze	Appartementen	1979
Bongerd	15		6581 TJ	MALDEN	HEUMEN	330100088	33012	Bongerd, De Enk, Groeze	Appartementen	1979
Dopheide	3	-1	6581 WC	MALDEN	HEUMEN	330100089	33011	De Brem, De Hulst, Dopheide eo	Woningdelen (zelfstandig)	1977
Dopheide	3	-2	6581 WC	MALDEN	HEUMEN	330100090	33011	De Brem, De Hulst, Dopheide eo	Woningdelen (zelfstandig)	1977
Schoof	2		6581 SG	MALDEN	HEUMEN	330200001	33021	Schoof 2-38	Eengezinswoningen	1980
Schoof	4		6581 SG	MALDEN	HEUMEN	330200002	33021	Schoof 2-38	Eengezinswoningen	1980
Schoof	6		6581 SG	MALDEN	HEUMEN	330200003	33021	Schoof 2-38	Eengezinswoningen	1980
Schoof	8		6581 SG	MALDEN	HEUMEN	330200004	33021	Schoof 2-38	Eengezinswoningen	1980
Schoof	14		6581 SG	MALDEN	HEUMEN	330200007	33021	Schoof 2-38	Eengezinswoningen	1980
Schoof	16		6581 SG	MALDEN	HEUMEN	330200008	33021	Schoof 2-38	Eengezinswoningen	1980
Schoof	18		6581 SG	MALDEN	HEUMEN	330200009	33021	Schoof 2-38	Eengezinswoningen	1980
Schoof	20		6581 SG	MALDEN	HEUMEN	330200010	33021	Schoof 2-38	Eengezinswoningen	1980
Schoof	22		6581 SG	MALDEN	HEUMEN	330200011	33021	Schoof 2-38	Eengezinswoningen	1980
Schoof	24		6581 SG	MALDEN	HEUMEN	330200012	33021	Schoof 2-38	Appartementen	1980
Schoof	26		6581 SG	MALDEN	HEUMEN	330200013	33021	Schoof 2-38	Appartementen	1980
Schoof	30		6581 SG	MALDEN	HEUMEN	330200016	33021	Schoof 2-38	Eengezinswoningen	1980
Schoof	36		6581 SG	MALDEN	HEUMEN	330200017	33021	Schoof 2-38	Eengezinswoningen	1980
Schoof	32		6581 SG	MALDEN	HEUMEN	330200018	33021	Schoof 2-38	Eengezinswoningen	1980
Schoof	34		6581 SG	MALDEN	HEUMEN	330200019	33021	Schoof 2-38	Eengezinswoningen	1980
Schoof	38		6581 SG	MALDEN	HEUMEN	330200020	33021	Schoof 2-38	Eengezinswoningen	1980
Hooischelf	1		6581 SL	MALDEN	HEUMEN	330300001	33031	De Garf, Hooischelf eo	Eengezinswoningen	1981
Hooischelf	3		6581 SL	MALDEN	HEUMEN	330300002	33031	De Garf, Hooischelf eo	Eengezinswoningen	1981
Hooischelf	5		6581 SL	MALDEN	HEUMEN	330300003	33031	De Garf, Hooischelf eo	Eengezinswoningen	1981
Hooischelf	7		6581 SL	MALDEN	HEUMEN	330300004	33031	De Garf, Hooischelf eo	Eengezinswoningen	1981
Hooischelf	9		6581 SL	MALDEN	HEUMEN	330300005	33031	De Garf, Hooischelf eo	Eengezinswoningen	1981
Hooischelf	11		6581 SL	MALDEN	HEUMEN	330300006	33031	De Garf, Hooischelf eo	Eengezinswoningen	1981
Veldsingel	11		6581 TC	MALDEN	HEUMEN	330300007	33031	De Garf, Hooischelf eo	Eengezinswoningen	1981
Veldsingel	13		6581 TC	MALDEN	HEUMEN	330300008	33031	De Garf, Hooischelf eo	Eengezinswoningen	1981
Veldsingel	15		6581 TC	MALDEN	HEUMEN	330300009	33031	De Garf, Hooischelf eo	Eengezinswoningen	1981
Veldsingel	17		6581 TC	MALDEN	HEUMEN	330300010	33031	De Garf, Hooischelf eo	Eengezinswoningen	1981
De Garf	1		6581 SJ	MALDEN	HEUMEN	330300011	33031	De Garf, Hooischelf eo	Eengezinswoningen	1981
De Garf	3		6581 SJ	MALDEN	HEUMEN	330300012	33031	De Garf, Hooischelf eo	Eengezinswoningen	1981
De Garf	5		6581 SJ	MALDEN	HEUMEN	330300013	33031	De Garf, Hooischelf eo	Eengezinswoningen	1981
De Garf	7		6581 SJ	MALDEN	HEUMEN	330300014	33031	De Garf, Hooischelf eo	Eengezinswoningen	1981
De Garf	9		6581 SJ	MALDEN	HEUMEN	330300015	33031	De Garf, Hooischelf eo	Eengezinswoningen	1981
De Garf	11		6581 SJ	MALDEN	HEUMEN	330300016	33031	De Garf, Hooischelf eo	Eengezinswoningen	1981
Veldsingel	130		6581 TD	MALDEN	HEUMEN	330300017	33032	Veldsingel 130-156	Eengezinswoningen	1984
Veldsingel	132		6581 TD	MALDEN	HEUMEN	330300018	33032	Veldsingel 130-156	Eengezinswoningen	1984
Veldsingel	134		6581 TD	MALDEN	HEUMEN	330300019	33032	Veldsingel 130-156	Eengezinswoningen	1984
Veldsingel	136		6581 TD	MALDEN	HEUMEN	330300020	33032	Veldsingel 130-156	Eengezinswoningen	1984
Veldsingel	138		6581 TD	MALDEN	HEUMEN	330300021	33032	Veldsingel 130-156	Eengezinswoningen	1984
Veldsingel	140		6581 TD	MALDEN	HEUMEN	330300022	33032	Veldsingel 130-156	Eengezinswoningen	1984
Veldsingel	142		6581 TD	MALDEN	HEUMEN	330300023	33032	Veldsingel 130-156	Eengezinswoningen	1984
Veldsingel	144		6581 TD	MALDEN	HEUMEN	330300024	33032	Veldsingel 130-156	Eengezinswoningen	1984

Veldsingel	146	6581 TD	MALDEN	HEUMEN	330300025	33032	Veldsingel 130-156	Eengezinswoningen	1984
Veldsingel	148	6581 TD	MALDEN	HEUMEN	330300026	33032	Veldsingel 130-156	Eengezinswoningen	1984
Veldsingel	150	6581 TD	MALDEN	HEUMEN	330300027	33032	Veldsingel 130-156	Eengezinswoningen	1984
Veldsingel	152	6581 TD	MALDEN	HEUMEN	330300028	33032	Veldsingel 130-156	Eengezinswoningen	1984
Veldsingel	154	6581 TD	MALDEN	HEUMEN	330300029	33032	Veldsingel 130-156	Eengezinswoningen	1984
Veldsingel	156	6581 TD	MALDEN	HEUMEN	330300030	33032	Veldsingel 130-156	Eengezinswoningen	1984
Veldsingel	6	6581 TC	MALDEN	HEUMEN	330300031	33033	Veldsingel 6-14	Eengezinswoningen	1988
Veldsingel	8	6581 TC	MALDEN	HEUMEN	330300032	33033	Veldsingel 6-14	Eengezinswoningen	1988
Veldsingel	10	6581 TC	MALDEN	HEUMEN	330300033	33033	Veldsingel 6-14	Eengezinswoningen	1988
Veldsingel	14	6581 TC	MALDEN	HEUMEN	330300035	33033	Veldsingel 6-14	Eengezinswoningen	1988
Veldsingel	19	6581 TC	MALDEN	HEUMEN	330300036	33031	De Garf, Hooischelf eo	Appartementen	1981
Veldsingel	21	6581 TC	MALDEN	HEUMEN	330300037	33031	De Garf, Hooischelf eo	Appartementen	1981
Veldsingel	23	6581 TC	MALDEN	HEUMEN	330300038	33031	De Garf, Hooischelf eo	Appartementen	1981
Veldsingel	25	6581 TC	MALDEN	HEUMEN	330300039	33031	De Garf, Hooischelf eo	Appartementen	1981
Veldsingel	27	6581 TC	MALDEN	HEUMEN	330300040	33031	De Garf, Hooischelf eo	Appartementen	1981
Wanmand	1	6581 WN	MALDEN	HEUMEN	330400001	33041	App Schoffel, Sikkel, Wanmand	Appartementen	1977
Wanmand	5	6581 WN	MALDEN	HEUMEN	330400002	33041	App Schoffel, Sikkel, Wanmand	Appartementen	1977
Wanmand	9	6581 WN	MALDEN	HEUMEN	330400003	33041	App Schoffel, Sikkel, Wanmand	Appartementen	1977
Wanmand	13	6581 WN	MALDEN	HEUMEN	330400004	33041	App Schoffel, Sikkel, Wanmand	Appartementen	1977
Schoffel	1	6581 VG	MALDEN	HEUMEN	330400005	33041	App Schoffel, Sikkel, Wanmand	Appartementen	1977
Schoffel	5	6581 VG	MALDEN	HEUMEN	330400006	33041	App Schoffel, Sikkel, Wanmand	Appartementen	1977
Schoffel	9	6581 VG	MALDEN	HEUMEN	330400007	33041	App Schoffel, Sikkel, Wanmand	Appartementen	1977
Schoffel	13	6581 VG	MALDEN	HEUMEN	330400008	33041	App Schoffel, Sikkel, Wanmand	Appartementen	1977
Sikkel	2	6581 WG	MALDEN	HEUMEN	330400009	33041	App Schoffel, Sikkel, Wanmand	Appartementen	1977
Sikkel	6	6581 WG	MALDEN	HEUMEN	330400010	33041	App Schoffel, Sikkel, Wanmand	Appartementen	1977
Sikkel	10	6581 WG	MALDEN	HEUMEN	330400011	33041	App Schoffel, Sikkel, Wanmand	Appartementen	1977
Sikkel	14	6581 WG	MALDEN	HEUMEN	330400012	33041	App Schoffel, Sikkel, Wanmand	Appartementen	1977
Sikkel	4	6581 WG	MALDEN	HEUMEN	330400013	33041	App Schoffel, Sikkel, Wanmand	Appartementen	1977
Sikkel	8	6581 WG	MALDEN	HEUMEN	330400014	33041	App Schoffel, Sikkel, Wanmand	Appartementen	1977
Sikkel	12	6581 WG	MALDEN	HEUMEN	330400015	33041	App Schoffel, Sikkel, Wanmand	Appartementen	1977
Sikkel	16	6581 WG	MALDEN	HEUMEN	330400016	33041	App Schoffel, Sikkel, Wanmand	Appartementen	1977
Schoffel	3	6581 VG	MALDEN	HEUMEN	330400017	33041	App Schoffel, Sikkel, Wanmand	Appartementen	1977
Schoffel	7	6581 VG	MALDEN	HEUMEN	330400018	33041	App Schoffel, Sikkel, Wanmand	Appartementen	1977
Schoffel	11	6581 VG	MALDEN	HEUMEN	330400019	33041	App Schoffel, Sikkel, Wanmand	Appartementen	1977
Schoffel	15	6581 VG	MALDEN	HEUMEN	330400020	33041	App Schoffel, Sikkel, Wanmand	Appartementen	1977
Wanmand	3	6581 WN	MALDEN	HEUMEN	330400021	33041	App Schoffel, Sikkel, Wanmand	Appartementen	1977
Wanmand	7	6581 WN	MALDEN	HEUMEN	330400022	33041	App Schoffel, Sikkel, Wanmand	Appartementen	1977
Wanmand	11	6581 WN	MALDEN	HEUMEN	330400023	33041	App Schoffel, Sikkel, Wanmand	Appartementen	1977
Wanmand	15	6581 WN	MALDEN	HEUMEN	330400024	33041	App Schoffel, Sikkel, Wanmand	Appartementen	1977
De Garf	32	6581 SK	MALDEN	HEUMEN	330800005	33083	App De Garf 30-44	Appartementen	1983
De Garf	34	6581 SK	MALDEN	HEUMEN	330800006	33083	App De Garf 30-44	Appartementen	1983
De Garf	36	6581 SK	MALDEN	HEUMEN	330800007	33083	App De Garf 30-44	Appartementen	1983
De Garf	38	6581 SK	MALDEN	HEUMEN	330800008	33083	App De Garf 30-44	Appartementen	1983
De Garf	40	6581 SK	MALDEN	HEUMEN	330800009	33083	App De Garf 30-44	Appartementen	1983

De Garf	42		6581 SK	MALDEN	HEUMEN	330800010	33083	App De Garf 30-44	Appartementen	1983
De Garf	44		6581 SK	MALDEN	HEUMEN	330800011	33083	App De Garf 30-44	Appartementen	1983
De Garf	30		6581 SK	MALDEN	HEUMEN	330800012	33083	App De Garf 30-44	Appartementen	1983
Lindenhof	6		6581 PS	MALDEN	HEUMEN	330900001	33091	App Lindenhof 2-40	Appartementen	1988
Lindenhof	8		6581 PS	MALDEN	HEUMEN	330900002	33091	App Lindenhof 2-40	Appartementen	1988
Lindenhof	10		6581 PS	MALDEN	HEUMEN	330900003	33091	App Lindenhof 2-40	Appartementen	1988
Lindenhof	12		6581 PS	MALDEN	HEUMEN	330900004	33091	App Lindenhof 2-40	Appartementen	1988
Lindenhof	18		6581 PS	MALDEN	HEUMEN	330900005	33091	App Lindenhof 2-40	Appartementen	1988
Lindenhof	20		6581 PS	MALDEN	HEUMEN	330900006	33091	App Lindenhof 2-40	Appartementen	1988
Lindenhof	22		6581 PS	MALDEN	HEUMEN	330900007	33091	App Lindenhof 2-40	Appartementen	1988
Lindenhof	24		6581 PS	MALDEN	HEUMEN	330900008	33091	App Lindenhof 2-40	Appartementen	1988
Lindenhof	26		6581 PS	MALDEN	HEUMEN	330900009	33091	App Lindenhof 2-40	Appartementen	1988
Lindenhof	28		6581 PS	MALDEN	HEUMEN	330900010	33091	App Lindenhof 2-40	Appartementen	1988
Lindenhof	34		6581 PS	MALDEN	HEUMEN	330900011	33091	App Lindenhof 2-40	Appartementen	1988
Lindenhof	36		6581 PS	MALDEN	HEUMEN	330900012	33091	App Lindenhof 2-40	Appartementen	1988
Lindenhof	38		6581 PS	MALDEN	HEUMEN	330900013	33091	App Lindenhof 2-40	Appartementen	1988
Lindenhof	40		6581 PS	MALDEN	HEUMEN	330900014	33091	App Lindenhof 2-40	Appartementen	1988
Lindenhof	2		6581 PS	MALDEN	HEUMEN	330900015	33091	App Lindenhof 2-40	Appartementen	1988
Lindenhof	4		6581 PS	MALDEN	HEUMEN	330900016	33091	App Lindenhof 2-40	Appartementen	1988
Lindenhof	14		6581 PS	MALDEN	HEUMEN	330900017	33091	App Lindenhof 2-40	Appartementen	1988
Lindenhof	16		6581 PS	MALDEN	HEUMEN	330900018	33091	App Lindenhof 2-40	Appartementen	1988
Lindenhof	30		6581 PS	MALDEN	HEUMEN	330900019	33091	App Lindenhof 2-40	Appartementen	1988
Lindenhof	32		6581 PS	MALDEN	HEUMEN	330900020	33091	App Lindenhof 2-40	Appartementen	1988
De Horst	2	A-2F	6581 TE	MALDEN	HEUMEN	331000002	33101	App De Horst 2-2F	Appartementen	2014
De Horst	2	B	6581 TE	MALDEN	HEUMEN	331000003	33101	App De Horst 2-2F	Appartementen	2014
De Horst	2	C	6581 TE	MALDEN	HEUMEN	331000004	33101	App De Horst 2-2F	Appartementen	2014
De Horst	2	D	6581 TE	MALDEN	HEUMEN	331000005	33101	App De Horst 2-2F	Appartementen	2014
De Horst	2	E	6581 TE	MALDEN	HEUMEN	331000006	33101	App De Horst 2-2F	Appartementen	2014
De Horst	2	F	6581 TE	MALDEN	HEUMEN	331000007	33101	App De Horst 2-2F	Appartementen	2014
Veldsingel	29	A	6581 TC	MALDEN	HEUMEN	331100001	33111	Veldsingel 29A-29H, Veldkamille 2-1 Eengezinswoningen		2022
Veldsingel	29	B	6581 TC	MALDEN	HEUMEN	331100002	33111	Veldsingel 29A-29H, Veldkamille 2-1 Eengezinswoningen		2022
Veldsingel	29	C	6581 TC	MALDEN	HEUMEN	331100003	33111	Veldsingel 29A-29H, Veldkamille 2-1 Eengezinswoningen		2022
Veldsingel	29	D	6581 TC	MALDEN	HEUMEN	331100004	33111	Veldsingel 29A-29H, Veldkamille 2-1 Eengezinswoningen		2022
Veldsingel	29	E	6581 TC	MALDEN	HEUMEN	331100005	33111	Veldsingel 29A-29H, Veldkamille 2-1 Eengezinswoningen		2022
Veldsingel	29	F	6581 TC	MALDEN	HEUMEN	331100006	33111	Veldsingel 29A-29H, Veldkamille 2-1 Eengezinswoningen		2022
Veldsingel	29	G	6581 TC	MALDEN	HEUMEN	331100007	33111	Veldsingel 29A-29H, Veldkamille 2-1 Eengezinswoningen		2022
Veldsingel	29	H	6581 TC	MALDEN	HEUMEN	331100008	33111	Veldsingel 29A-29H, Veldkamille 2-1 Eengezinswoningen		2022
Veldkamille	2		6581 SP	MALDEN	HEUMEN	331100009	33111	Veldsingel 29A-29H, Veldkamille 2-1 Eengezinswoningen		2022
Veldkamille	4		6581 SP	MALDEN	HEUMEN	331100010	33111	Veldsingel 29A-29H, Veldkamille 2-1 Eengezinswoningen		2022
Veldkamille	6		6581 SP	MALDEN	HEUMEN	331100011	33111	Veldsingel 29A-29H, Veldkamille 2-1 Eengezinswoningen		2022
Veldkamille	8		6581 SP	MALDEN	HEUMEN	331100012	33111	Veldsingel 29A-29H, Veldkamille 2-1 Eengezinswoningen		2022
Veldkamille	10		6581 SP	MALDEN	HEUMEN	331100013	33111	Veldsingel 29A-29H, Veldkamille 2-1 Eengezinswoningen		2022
Veldkamille	12		6581 SP	MALDEN	HEUMEN	331100014	33111	Veldsingel 29A-29H, Veldkamille 2-1 Eengezinswoningen		2022
Veldkamille	14		6581 SP	MALDEN	HEUMEN	331100015	33111	Veldsingel 29A-29H, Veldkamille 2-1 Eengezinswoningen		2022

Veldkamilie	16	6581 SP	MALDEN	HEUMEN	331100016	33111	Veldsingel 29A-29H, Veldkamilie 2-1	Eengezinswoningen	2022
't Grind	30	6581 HG	MALDEN	HEUMEN	340100001	34011	t Grind 30-52	Eengezinswoningen	1996
't Grind	34	6581 HG	MALDEN	HEUMEN	340100002	34011	t Grind 30-52	Eengezinswoningen	1996
't Grind	38	6581 HG	MALDEN	HEUMEN	340100003	34011	t Grind 30-52	Eengezinswoningen	1996
't Grind	40	6581 HG	MALDEN	HEUMEN	340100004	34011	t Grind 30-52	Eengezinswoningen	1996
't Grind	42	6581 HG	MALDEN	HEUMEN	340100005	34011	t Grind 30-52	Eengezinswoningen	1996
't Grind	44	6581 HG	MALDEN	HEUMEN	340100006	34011	t Grind 30-52	Eengezinswoningen	1996
't Grind	46	6581 HG	MALDEN	HEUMEN	340100007	34011	t Grind 30-52	Eengezinswoningen	1996
't Grind	48	6581 HG	MALDEN	HEUMEN	340100008	34011	t Grind 30-52	Eengezinswoningen	1996
't Grind	50	6581 HG	MALDEN	HEUMEN	340100009	34011	t Grind 30-52	Eengezinswoningen	1996
't Grind	32	6581 HG	MALDEN	HEUMEN	340100010	34011	t Grind 30-52	Eengezinswoningen	1996
't Grind	36	6581 HG	MALDEN	HEUMEN	340100011	34011	t Grind 30-52	Eengezinswoningen	1996
't Grind	52	6581 HG	MALDEN	HEUMEN	340100012	34011	t Grind 30-52	Eengezinswoningen	1996
't Grind	11	6581 HC	MALDEN	HEUMEN	340300001	34031	App 't Grind 11-189 98-164	Appartementen	1996
't Grind	13	6581 HC	MALDEN	HEUMEN	340300002	34031	App 't Grind 11-189 98-164	Appartementen	1996
't Grind	15	6581 HC	MALDEN	HEUMEN	340300003	34031	App 't Grind 11-189 98-164	Appartementen	1996
't Grind	37	6581 HC	MALDEN	HEUMEN	340300004	34031	App 't Grind 11-189 98-164	Appartementen	1996
't Grind	39	6581 HC	MALDEN	HEUMEN	340300005	34031	App 't Grind 11-189 98-164	Appartementen	1996
't Grind	41	6581 HC	MALDEN	HEUMEN	340300006	34031	App 't Grind 11-189 98-164	Appartementen	1996
't Grind	43	6581 HC	MALDEN	HEUMEN	340300007	34031	App 't Grind 11-189 98-164	Appartementen	1996
't Grind	45	6581 HC	MALDEN	HEUMEN	340300008	34031	App 't Grind 11-189 98-164	Appartementen	1996
't Grind	47	6581 HC	MALDEN	HEUMEN	340300009	34031	App 't Grind 11-189 98-164	Appartementen	1996
't Grind	49	6581 HC	MALDEN	HEUMEN	340300010	34031	App 't Grind 11-189 98-164	Appartementen	1996
't Grind	51	6581 HC	MALDEN	HEUMEN	340300011	34031	App 't Grind 11-189 98-164	Appartementen	1996
't Grind	73	6581 HC	MALDEN	HEUMEN	340300012	34031	App 't Grind 11-189 98-164	Appartementen	1996
't Grind	75	6581 HC	MALDEN	HEUMEN	340300013	34031	App 't Grind 11-189 98-164	Appartementen	1996
't Grind	77	6581 HC	MALDEN	HEUMEN	340300014	34031	App 't Grind 11-189 98-164	Appartementen	1996
't Grind	123	6581 HE	MALDEN	HEUMEN	340300015	34031	App 't Grind 11-189 98-164	Appartementen	1996
't Grind	125	6581 HE	MALDEN	HEUMEN	340300016	34031	App 't Grind 11-189 98-164	Appartementen	1996
't Grind	127	6581 HE	MALDEN	HEUMEN	340300017	34031	App 't Grind 11-189 98-164	Appartementen	1996
't Grind	149	6581 HE	MALDEN	HEUMEN	340300018	34031	App 't Grind 11-189 98-164	Appartementen	1996
't Grind	151	6581 HE	MALDEN	HEUMEN	340300019	34031	App 't Grind 11-189 98-164	Appartementen	1996
't Grind	153	6581 HE	MALDEN	HEUMEN	340300020	34031	App 't Grind 11-189 98-164	Appartementen	1996
't Grind	155	6581 HE	MALDEN	HEUMEN	340300021	34031	App 't Grind 11-189 98-164	Appartementen	1996
't Grind	157	6581 HE	MALDEN	HEUMEN	340300022	34031	App 't Grind 11-189 98-164	Appartementen	1996
't Grind	159	6581 HE	MALDEN	HEUMEN	340300023	34031	App 't Grind 11-189 98-164	Appartementen	1996
't Grind	161	6581 HE	MALDEN	HEUMEN	340300024	34031	App 't Grind 11-189 98-164	Appartementen	1996
't Grind	163	6581 HE	MALDEN	HEUMEN	340300025	34031	App 't Grind 11-189 98-164	Appartementen	1996
't Grind	185	6581 HE	MALDEN	HEUMEN	340300026	34031	App 't Grind 11-189 98-164	Appartementen	1996
't Grind	187	6581 HE	MALDEN	HEUMEN	340300027	34031	App 't Grind 11-189 98-164	Appartementen	1996
't Grind	189	6581 HE	MALDEN	HEUMEN	340300028	34031	App 't Grind 11-189 98-164	Appartementen	1996
't Grind	98	6581 HJ	MALDEN	HEUMEN	340300029	34031	App 't Grind 11-189 98-164	Appartementen	1996
't Grind	100	6581 HJ	MALDEN	HEUMEN	340300030	34031	App 't Grind 11-189 98-164	Appartementen	1996
't Grind	102	6581 HJ	MALDEN	HEUMEN	340300031	34031	App 't Grind 11-189 98-164	Appartementen	1996

[illegible]

't Grind	109	6581 HD	MALDEN	HEUMEN	340400016	34041	App 't Grind 54-96 79-121	Appartementen	1996
't Grind	111	6581 HD	MALDEN	HEUMEN	340400017	34041	App 't Grind 54-96 79-121	Appartementen	1996
't Grind	113	6581 HD	MALDEN	HEUMEN	340400018	34041	App 't Grind 54-96 79-121	Appartementen	1996
't Grind	115	6581 HD	MALDEN	HEUMEN	340400019	34041	App 't Grind 54-96 79-121	Appartementen	1996
't Grind	117	6581 HD	MALDEN	HEUMEN	340400020	34041	App 't Grind 54-96 79-121	Appartementen	1996
't Grind	119	6581 HD	MALDEN	HEUMEN	340400021	34041	App 't Grind 54-96 79-121	Appartementen	1996
't Grind	121	6581 HD	MALDEN	HEUMEN	340400022	34041	App 't Grind 54-96 79-121	Appartementen	1996
't Grind	54	6581 HH	MALDEN	HEUMEN	340400023	34041	App 't Grind 54-96 79-121	Appartementen	1996
't Grind	56	6581 HH	MALDEN	HEUMEN	340400024	34041	App 't Grind 54-96 79-121	Appartementen	1996
't Grind	58	6581 HH	MALDEN	HEUMEN	340400025	34041	App 't Grind 54-96 79-121	Appartementen	1996
't Grind	60	6581 HH	MALDEN	HEUMEN	340400026	34041	App 't Grind 54-96 79-121	Appartementen	1996
't Grind	62	6581 HH	MALDEN	HEUMEN	340400027	34041	App 't Grind 54-96 79-121	Appartementen	1996
't Grind	64	6581 HH	MALDEN	HEUMEN	340400028	34041	App 't Grind 54-96 79-121	Appartementen	1996
't Grind	66	6581 HH	MALDEN	HEUMEN	340400029	34041	App 't Grind 54-96 79-121	Appartementen	1996
't Grind	68	6581 HH	MALDEN	HEUMEN	340400030	34041	App 't Grind 54-96 79-121	Appartementen	1996
't Grind	70	6581 HH	MALDEN	HEUMEN	340400031	34041	App 't Grind 54-96 79-121	Appartementen	1996
't Grind	72	6581 HH	MALDEN	HEUMEN	340400032	34041	App 't Grind 54-96 79-121	Appartementen	1996
't Grind	74	6581 HH	MALDEN	HEUMEN	340400033	34041	App 't Grind 54-96 79-121	Appartementen	1996
't Grind	76	6581 HH	MALDEN	HEUMEN	340400034	34041	App 't Grind 54-96 79-121	Appartementen	1996
't Grind	78	6581 HH	MALDEN	HEUMEN	340400035	34041	App 't Grind 54-96 79-121	Appartementen	1996
't Grind	80	6581 HH	MALDEN	HEUMEN	340400036	34041	App 't Grind 54-96 79-121	Appartementen	1996
't Grind	82	6581 HH	MALDEN	HEUMEN	340400037	34041	App 't Grind 54-96 79-121	Appartementen	1996
't Grind	84	6581 HH	MALDEN	HEUMEN	340400038	34041	App 't Grind 54-96 79-121	Appartementen	1996
't Grind	86	6581 HH	MALDEN	HEUMEN	340400039	34041	App 't Grind 54-96 79-121	Appartementen	1996
't Grind	88	6581 HH	MALDEN	HEUMEN	340400040	34041	App 't Grind 54-96 79-121	Appartementen	1996
't Grind	90	6581 HH	MALDEN	HEUMEN	340400041	34041	App 't Grind 54-96 79-121	Appartementen	1996
't Grind	92	6581 HH	MALDEN	HEUMEN	340400042	34041	App 't Grind 54-96 79-121	Appartementen	1996
't Grind	94	6581 HH	MALDEN	HEUMEN	340400043	34041	App 't Grind 54-96 79-121	Appartementen	1996
't Grind	96	6581 HH	MALDEN	HEUMEN	340400044	34041	App 't Grind 54-96 79-121	Appartementen	1996
Broeksingel	19	6581 HA	MALDEN	HEUMEN	340500002	34051	Broeksingel 17-29 (uit exploitatie)	Eengezinswoningen	1997
Broeksingel	21	6581 HA	MALDEN	HEUMEN	340500003	34051	Broeksingel 17-29 (uit exploitatie)	Eengezinswoningen	1997
Broeksingel	23	-25	6581 HA	HEUMEN	340500004	34051	Broeksingel 17-29 (uit exploitatie)	Eengezinswoningen	1997
Broeksingel	25		6581 HA	HEUMEN	340500005	34051	Broeksingel 17-29 (uit exploitatie)	Eengezinswoningen	1997
Broeksingel	27	-29	6581 HA	HEUMEN	340500006	34051	Broeksingel 17-29 (uit exploitatie)	Eengezinswoningen	1997
Broeksingel	29		6581 HA	HEUMEN	340500007	34051	Broeksingel 17-29 (uit exploitatie)	Eengezinswoningen	1997
Broeksingel	17		6581 HA	HEUMEN	340500008	34051	Broeksingel 17-29 (uit exploitatie)	Eengezinswoningen	1997
Broeksingel	21	-1	6581 HA	HEUMEN	340500009	34051	Broeksingel 17-29 (uit exploitatie)	Onzelfstandige verhuureenhe	1997
Broeksingel	21	-2	6581 HA	HEUMEN	340500010	34051	Broeksingel 17-29 (uit exploitatie)	Onzelfstandige verhuureenhe	1997
Broeksingel	21	-3	6581 HA	HEUMEN	340500011	34051	Broeksingel 17-29 (uit exploitatie)	Onzelfstandige verhuureenhe	1997
Broeksingel	21	-4	6581 HA	HEUMEN	340500012	34051	Broeksingel 17-29 (uit exploitatie)	Onzelfstandige verhuureenhe	1997
Broeksingel	17		6581 HA	HEUMEN	340500013	34053	App Broeksingel 17-29A	Appartementen	1997
Broeksingel	17	A	6581 HA	HEUMEN	340500014	34053	App Broeksingel 17-29A	Appartementen	1997
Broeksingel	17	B	6581 HA	HEUMEN	340500015	34053	App Broeksingel 17-29A	Appartementen	1997
Broeksingel	19		6581 HA	HEUMEN	340500016	34053	App Broeksingel 17-29A	Appartementen	1997

Broeksingel	19	A	6581 HA	MALDEN	HEUMEN	340500017	34053	App Broeksingel 17-29A	Appartementen	1997
Broeksingel	21		6581 HA	MALDEN	HEUMEN	340500018	34053	App Broeksingel 17-29A	Appartementen	1997
Broeksingel	21	A	6581 HA	MALDEN	HEUMEN	340500019	34053	App Broeksingel 17-29A	Appartementen	1997
Broeksingel	23		6581 HA	MALDEN	HEUMEN	340500020	34053	App Broeksingel 17-29A	Appartementen	1997
Broeksingel	23	A	6581 HA	MALDEN	HEUMEN	340500021	34053	App Broeksingel 17-29A	Appartementen	1997
Broeksingel	25		6581 HA	MALDEN	HEUMEN	340500022	34053	App Broeksingel 17-29A	Appartementen	1997
Broeksingel	25	A	6581 HA	MALDEN	HEUMEN	340500023	34053	App Broeksingel 17-29A	Appartementen	1997
Broeksingel	27		6581 HA	MALDEN	HEUMEN	340500024	34053	App Broeksingel 17-29A	Appartementen	1997
Broeksingel	27	A	6581 HA	MALDEN	HEUMEN	340500025	34053	App Broeksingel 17-29A	Appartementen	1997
Broeksingel	29	A	6581 HA	MALDEN	HEUMEN	340500027	34053	App Broeksingel 17-29A	Appartementen	1997
Kopacker	7		6581 JN	MALDEN	HEUMEN	340700001	34071	App Kopacker 7-17A	Appartementen	2007
Kopacker	7	A	6581 JN	MALDEN	HEUMEN	340700002	34071	App Kopacker 7-17A	Appartementen	2007
Kopacker	9		6581 JN	MALDEN	HEUMEN	340700003	34071	App Kopacker 7-17A	Appartementen	2007
Kopacker	9	A	6581 JN	MALDEN	HEUMEN	340700004	34071	App Kopacker 7-17A	Appartementen	2007
Kopacker	11		6581 JN	MALDEN	HEUMEN	340700005	34071	App Kopacker 7-17A	Appartementen	2007
Kopacker	11	A	6581 JN	MALDEN	HEUMEN	340700006	34071	App Kopacker 7-17A	Appartementen	2007
Kopacker	13		6581 JN	MALDEN	HEUMEN	340700007	34071	App Kopacker 7-17A	Appartementen	2007
Kopacker	13	A	6581 JN	MALDEN	HEUMEN	340700008	34071	App Kopacker 7-17A	Appartementen	2007
Kopacker	15		6581 JN	MALDEN	HEUMEN	340700009	34071	App Kopacker 7-17A	Appartementen	2007
Kopacker	15	A	6581 JN	MALDEN	HEUMEN	340700010	34071	App Kopacker 7-17A	Appartementen	2007
Kopacker	17		6581 JN	MALDEN	HEUMEN	340700011	34071	App Kopacker 7-17A	Appartementen	2007
Kopacker	17	A	6581 JN	MALDEN	HEUMEN	340700012	34071	App Kopacker 7-17A	Appartementen	2007
Kopacker	8		6581 JW	MALDEN	HEUMEN	340700013	34072	Kopacker 2-20	Eengezinswoningen	2007
Kopacker	10		6581 JW	MALDEN	HEUMEN	340700014	34072	Kopacker 2-20	Eengezinswoningen	2007
Kopacker	18		6581 JW	MALDEN	HEUMEN	340700015	34072	Kopacker 2-20	Eengezinswoningen	2007
Kopacker	20		6581 JW	MALDEN	HEUMEN	340700016	34072	Kopacker 2-20	Eengezinswoningen	2007
Kopacker	22		6581 JW	MALDEN	HEUMEN	340700017	34073	Kopacker 22-32	Eengezinswoningen	2007
Kopacker	24		6581 JW	MALDEN	HEUMEN	340700018	34073	Kopacker 22-32	Eengezinswoningen	2007
Kopacker	26		6581 JW	MALDEN	HEUMEN	340700019	34073	Kopacker 22-32	Eengezinswoningen	2007
Kopacker	28		6581 JW	MALDEN	HEUMEN	340700020	34073	Kopacker 22-32	Eengezinswoningen	2007
Kopacker	30		6581 JW	MALDEN	HEUMEN	340700021	34073	Kopacker 22-32	Eengezinswoningen	2007
Kopacker	32		6581 JW	MALDEN	HEUMEN	340700022	34073	Kopacker 22-32	Eengezinswoningen	2007
Eendenpoelseweg	35		6581 AB	MALDEN	HEUMEN	340800001	34081	Eendenpoelseweg 35-55	Eengezinswoningen	2009
Eendenpoelseweg	39		6581 AB	MALDEN	HEUMEN	340800003	34082	Eendenpoelseweg 37-39 (39-49)	Woonwagens	2009
Eendenpoelseweg	41		6581 AB	MALDEN	HEUMEN	340800004	34081	Eendenpoelseweg 35-55	Eengezinswoningen	2009
Eendenpoelseweg	43		6581 AB	MALDEN	HEUMEN	340800005	34081	Eendenpoelseweg 35-55	Eengezinswoningen	2009
Eendenpoelseweg	45		6581 AB	MALDEN	HEUMEN	340800006	34081	Eendenpoelseweg 35-55	Eengezinswoningen	2008
Eendenpoelseweg	47		6581 AB	MALDEN	HEUMEN	340800007	34081	Eendenpoelseweg 35-55	Eengezinswoningen	2008
Eendenpoelseweg	49		6581 AB	MALDEN	HEUMEN	340800008	34082	Eendenpoelseweg 37-39 (39-49)	Woonwagens	2008
Eendenpoelseweg	51		6581 AB	MALDEN	HEUMEN	340800009	34081	Eendenpoelseweg 35-55	Eengezinswoningen	2008
Eendenpoelseweg	53		6581 AB	MALDEN	HEUMEN	340800010	34081	Eendenpoelseweg 35-55	Eengezinswoningen	2008
Eendenpoelseweg	55		6581 AB	MALDEN	HEUMEN	340800011	34081	Eendenpoelseweg 35-55	Eengezinswoningen	2008
Eendenpoelseweg	57		6581 AB	MALDEN	HEUMEN	340800012	34081	Eendenpoelseweg 35-55	Eengezinswoningen	2008
Eendenpoelseweg	37		6581 AB	MALDEN	HEUMEN	340800013	34082	Eendenpoelseweg 37-39 (39-49)	Woonwagens	2008

Eendenpoelseweg	49	6581 AB	MALDEN	HEUMEN	340800014	34084	Eendenpoelseweg 49-57	Eengezinswoningen	2025
Eendenpoelseweg	57	6581 AB	MALDEN	HEUMEN	340800015	34084	Eendenpoelseweg 49-57	Eengezinswoningen	2025
Broeksingel	4	6581 HB	MALDEN	HEUMEN	340900001	34091	App Broeksingel 4-66	Appartementen	2014
Broeksingel	6	6581 HB	MALDEN	HEUMEN	340900002	34091	App Broeksingel 4-66	Appartementen	2014
Broeksingel	8	6581 HB	MALDEN	HEUMEN	340900003	34091	App Broeksingel 4-66	Appartementen	2014
Broeksingel	10	6581 HB	MALDEN	HEUMEN	340900004	34091	App Broeksingel 4-66	Appartementen	2014
Broeksingel	24	6581 HB	MALDEN	HEUMEN	340900005	34091	App Broeksingel 4-66	Appartementen	2014
Broeksingel	26	6581 HB	MALDEN	HEUMEN	340900006	34091	App Broeksingel 4-66	Appartementen	2014
Broeksingel	28	6581 HB	MALDEN	HEUMEN	340900007	34091	App Broeksingel 4-66	Appartementen	2014
Broeksingel	30	6581 HB	MALDEN	HEUMEN	340900008	34091	App Broeksingel 4-66	Appartementen	2014
Broeksingel	32	6581 HB	MALDEN	HEUMEN	340900009	34091	App Broeksingel 4-66	Appartementen	2014
Broeksingel	34	6581 HB	MALDEN	HEUMEN	340900010	34091	App Broeksingel 4-66	Appartementen	2014
Broeksingel	36	6581 HB	MALDEN	HEUMEN	340900011	34091	App Broeksingel 4-66	Appartementen	2014
Broeksingel	38	6581 HB	MALDEN	HEUMEN	340900012	34091	App Broeksingel 4-66	Appartementen	2014
Broeksingel	40	6581 HB	MALDEN	HEUMEN	340900013	34091	App Broeksingel 4-66	Appartementen	2014
Broeksingel	42	6581 HB	MALDEN	HEUMEN	340900014	34091	App Broeksingel 4-66	Appartementen	2014
Broeksingel	44	6581 HB	MALDEN	HEUMEN	340900015	34091	App Broeksingel 4-66	Appartementen	2014
Broeksingel	46	6581 HB	MALDEN	HEUMEN	340900016	34091	App Broeksingel 4-66	Appartementen	2014
Broeksingel	48	6581 HB	MALDEN	HEUMEN	340900017	34091	App Broeksingel 4-66	Appartementen	2014
Broeksingel	50	6581 HB	MALDEN	HEUMEN	340900018	34091	App Broeksingel 4-66	Appartementen	2014
Broeksingel	52	6581 HB	MALDEN	HEUMEN	340900019	34091	App Broeksingel 4-66	Appartementen	2014
Broeksingel	54	6581 HB	MALDEN	HEUMEN	340900020	34091	App Broeksingel 4-66	Appartementen	2014
Broeksingel	56	6581 HB	MALDEN	HEUMEN	340900021	34091	App Broeksingel 4-66	Appartementen	2014
Broeksingel	58	6581 HB	MALDEN	HEUMEN	340900022	34091	App Broeksingel 4-66	Appartementen	2014
Broeksingel	60	6581 HB	MALDEN	HEUMEN	340900023	34091	App Broeksingel 4-66	Appartementen	2014
Broeksingel	62	6581 HB	MALDEN	HEUMEN	340900024	34091	App Broeksingel 4-66	Appartementen	2014
Broeksingel	64	6581 HB	MALDEN	HEUMEN	340900025	34091	App Broeksingel 4-66	Appartementen	2014
Broeksingel	66	6581 HB	MALDEN	HEUMEN	340900026	34091	App Broeksingel 4-66	Appartementen	2014
Broeksingel	68	6581 HB	MALDEN	HEUMEN	341100001	34111	App Broeksingel 68-82	Appartementen	2020
Broeksingel	70	6581 HB	MALDEN	HEUMEN	341100002	34111	App Broeksingel 68-82	Appartementen	2020
Broeksingel	72	6581 HB	MALDEN	HEUMEN	341100003	34111	App Broeksingel 68-82	Appartementen	2020
Broeksingel	74	6581 HB	MALDEN	HEUMEN	341100004	34111	App Broeksingel 68-82	Appartementen	2020
Broeksingel	76	6581 HB	MALDEN	HEUMEN	341100005	34111	App Broeksingel 68-82	Appartementen	2020
Broeksingel	78	6581 HB	MALDEN	HEUMEN	341100006	34111	App Broeksingel 68-82	Appartementen	2020
Broeksingel	80	6581 HB	MALDEN	HEUMEN	341100007	34111	App Broeksingel 68-82	Appartementen	2020
Broeksingel	82	6581 HB	MALDEN	HEUMEN	341100008	34111	App Broeksingel 68-82	Appartementen	2020
Looistraat	15	6582 BA	HEUMEN	HEUMEN	350100002	35011	Looistraat 13-35	Eengezinswoningen	1953
Looistraat	17	6582 BA	HEUMEN	HEUMEN	350100003	35011	Looistraat 13-35	Eengezinswoningen	1953
Looistraat	19	6582 BA	HEUMEN	HEUMEN	350100004	35011	Looistraat 13-35	Eengezinswoningen	1953
Looistraat	21	6582 BA	HEUMEN	HEUMEN	350100005	35011	Looistraat 13-35	Eengezinswoningen	1953
Looistraat	25	6582 BA	HEUMEN	HEUMEN	350100007	35011	Looistraat 13-35	Eengezinswoningen	1953
Looistraat	27	6582 BA	HEUMEN	HEUMEN	350100008	35011	Looistraat 13-35	Eengezinswoningen	1953
Looistraat	29	6582 BB	HEUMEN	HEUMEN	350100009	35011	Looistraat 13-35	Eengezinswoningen	1953
Looistraat	31	6582 BB	HEUMEN	HEUMEN	350100010	35011	Looistraat 13-35	Eengezinswoningen	1953

[illegible]

De Hosterd	20		6582 CB	HEUMEN	HEUMEN	350500003	35051	De Hosterd 16-40	Eengezinswoningen	1983
De Hosterd	32		6582 CB	HEUMEN	HEUMEN	350500005	35051	De Hosterd 16-40	Eengezinswoningen	1983
De Hosterd	34		6582 CB	HEUMEN	HEUMEN	350500006	35051	De Hosterd 16-40	Eengezinswoningen	1983
De Hosterd	38		6582 CB	HEUMEN	HEUMEN	350500008	35051	De Hosterd 16-40	Eengezinswoningen	1983
De Hosterd	46		6582 CC	HEUMEN	HEUMEN	350500012	35052	De Hosterd 42-68	Eengezinswoningen	1988
De Hosterd	48		6582 CC	HEUMEN	HEUMEN	350500013	35052	De Hosterd 42-68	Eengezinswoningen	1988
De Hosterd	60		6582 CC	HEUMEN	HEUMEN	350500015	35052	De Hosterd 42-68	Eengezinswoningen	1988
De Hosterd	62		6582 CC	HEUMEN	HEUMEN	350500016	35052	De Hosterd 42-68	Eengezinswoningen	1988
De Hosterd	64		6582 CC	HEUMEN	HEUMEN	350500017	35052	De Hosterd 42-68	Eengezinswoningen	1988
De Hosterd	66		6582 CC	HEUMEN	HEUMEN	350500018	35052	De Hosterd 42-68	Eengezinswoningen	1988
De Hosterd	68		6582 CC	HEUMEN	HEUMEN	350500019	35052	De Hosterd 42-68	Eengezinswoningen	1988
De Hosterd	24		6582 CB	HEUMEN	HEUMEN	350500022	35051	De Hosterd 16-40	Appartementen	1983
De Hosterd	26		6582 CB	HEUMEN	HEUMEN	350500023	35051	De Hosterd 16-40	Appartementen	1983
De Hosterd	28		6582 CB	HEUMEN	HEUMEN	350500024	35051	De Hosterd 16-40	Appartementen	1983
De Hosterd	30		6582 CB	HEUMEN	HEUMEN	350500025	35051	De Hosterd 16-40	Appartementen	1983
De Hosterd	52		6582 CC	HEUMEN	HEUMEN	350500026	35052	De Hosterd 42-68	Appartementen	1988
De Hosterd	54		6582 CC	HEUMEN	HEUMEN	350500027	35052	De Hosterd 42-68	Appartementen	1988
De Hosterd	56		6582 CC	HEUMEN	HEUMEN	350500028	35052	De Hosterd 42-68	Appartementen	1988
De Hosterd	58		6582 CC	HEUMEN	HEUMEN	350500029	35052	De Hosterd 42-68	Appartementen	1988
Sluisweg	7		6582 AG	HEUMEN	HEUMEN	350600001	35061	Sluisweg 7-7A	Eengezinswoningen	1948
Sluisweg	7	A	6582 AG	HEUMEN	HEUMEN	350600002	35061	Sluisweg 7-7A	Eengezinswoningen	1948
Koningin Julianastraat	18		6582 BH	HEUMEN	HEUMEN	351100001	35111	Koningin Julianastraat 18-32	Eengezinswoningen	1973
Koningin Julianastraat	20		6582 BH	HEUMEN	HEUMEN	351100002	35111	Koningin Julianastraat 18-32	Eengezinswoningen	1973
Koningin Julianastraat	22		6582 BH	HEUMEN	HEUMEN	351100003	35111	Koningin Julianastraat 18-32	Eengezinswoningen	1973
Koningin Julianastraat	24		6582 BH	HEUMEN	HEUMEN	351100004	35111	Koningin Julianastraat 18-32	Eengezinswoningen	1973
Koningin Julianastraat	26		6582 BH	HEUMEN	HEUMEN	351100005	35111	Koningin Julianastraat 18-32	Eengezinswoningen	1973
Koningin Julianastraat	28		6582 BH	HEUMEN	HEUMEN	351100006	35111	Koningin Julianastraat 18-32	Eengezinswoningen	1973
Koningin Julianastraat	30		6582 BH	HEUMEN	HEUMEN	351100007	35111	Koningin Julianastraat 18-32	Eengezinswoningen	1973
Koningin Julianastraat	32		6582 BH	HEUMEN	HEUMEN	351100008	35111	Koningin Julianastraat 18-32	Eengezinswoningen	1973
Heumense Hof	11		6582 CP	HEUMEN	HEUMEN	351200001	35121	Wozoco Heumense Hof, App Heume	Appartementen	1997
Heumense Hof	13		6582 CP	HEUMEN	HEUMEN	351200002	35121	Wozoco Heumense Hof, App Heume	Appartementen	1997
Heumense Hof	14		6582 CR	HEUMEN	HEUMEN	351200003	35121	Wozoco Heumense Hof, App Heume	Appartementen	1997
Heumense Hof	15		6582 CP	HEUMEN	HEUMEN	351200004	35121	Wozoco Heumense Hof, App Heume	Appartementen	1997
Heumense Hof	16		6582 CR	HEUMEN	HEUMEN	351200005	35121	Wozoco Heumense Hof, App Heume	Appartementen	1997
Heumense Hof	17		6582 CP	HEUMEN	HEUMEN	351200006	35121	Wozoco Heumense Hof, App Heume	Appartementen	1997
Heumense Hof	18		6582 CR	HEUMEN	HEUMEN	351200007	35121	Wozoco Heumense Hof, App Heume	Appartementen	1997
Heumense Hof	19		6582 CP	HEUMEN	HEUMEN	351200008	35121	Wozoco Heumense Hof, App Heume	Appartementen	1997
Heumense Hof	20		6582 CR	HEUMEN	HEUMEN	351200009	35121	Wozoco Heumense Hof, App Heume	Appartementen	1997
Heumense Hof	21		6582 CP	HEUMEN	HEUMEN	351200010	35121	Wozoco Heumense Hof, App Heume	Appartementen	1997
Heumense Hof	22		6582 CR	HEUMEN	HEUMEN	351200011	35121	Wozoco Heumense Hof, App Heume	Appartementen	1997
Heumense Hof	23		6582 CP	HEUMEN	HEUMEN	351200012	35121	Wozoco Heumense Hof, App Heume	Appartementen	1997
Heumense Hof	24		6582 CR	HEUMEN	HEUMEN	351200013	35121	Wozoco Heumense Hof, App Heume	Appartementen	1997
Heumense Hof	25		6582 CP	HEUMEN	HEUMEN	351200014	35121	Wozoco Heumense Hof, App Heume	Appartementen	1997
Heumense Hof	26		6582 CR	HEUMEN	HEUMEN	351200015	35121	Wozoco Heumense Hof, App Heume	Appartementen	1997

Heumense Hof	27	6582 CP	HEUMEN	HEUMEN	351200016	35121	Wozoco Heumense Hof, App Heume Appartemen		1997
Heumense Hof	28	6582 CR	HEUMEN	HEUMEN	351200017	35121	Wozoco Heumense Hof, App Heume Appartemen		1997
Heumense Hof	29	6582 CP	HEUMEN	HEUMEN	351200018	35121	Wozoco Heumense Hof, App Heume Appartemen		1997
Heumense Hof	30	6582 CR	HEUMEN	HEUMEN	351200019	35121	Wozoco Heumense Hof, App Heume Appartemen		1997
Heumense Hof	32	6582 CR	HEUMEN	HEUMEN	351200020	35121	Wozoco Heumense Hof, App Heume Appartemen		1997
Heumense Hof	34	6582 CR	HEUMEN	HEUMEN	351200021	35121	Wozoco Heumense Hof, App Heume Appartemen		1997
Heumense Hof	36	6582 CR	HEUMEN	HEUMEN	351200022	35121	Wozoco Heumense Hof, App Heume Appartemen		1997
Heumense Hof	5	6582 CP	HEUMEN	HEUMEN	351200023	35122	App Heumense Hof 5-10	Appartemen	1997
Heumense Hof	6	6582 CR	HEUMEN	HEUMEN	351200024	35122	App Heumense Hof 5-10	Appartemen	1997
Heumense Hof	7	6582 CP	HEUMEN	HEUMEN	351200025	35122	App Heumense Hof 5-10	Appartemen	1997
Heumense Hof	8	6582 CR	HEUMEN	HEUMEN	351200026	35122	App Heumense Hof 5-10	Appartemen	1997
Heumense Hof	9	6582 CR	HEUMEN	HEUMEN	351200027	35122	App Heumense Hof 5-10	Appartemen	1997
Heumense Hof	10	6582 CP	HEUMEN	HEUMEN	351200028	35122	App Heumense Hof 5-10	Appartemen	1997
Frankenstraat	5	6582 CW	HEUMEN	HEUMEN	351400001	35141	App Frankenstraat 5-51	Appartemen	2009
Frankenstraat	7	6582 CW	HEUMEN	HEUMEN	351400002	35141	App Frankenstraat 5-51	Appartemen	2009
Frankenstraat	9	6582 CW	HEUMEN	HEUMEN	351400003	35141	App Frankenstraat 5-51	Appartemen	2009
Frankenstraat	11	6582 CW	HEUMEN	HEUMEN	351400004	35141	App Frankenstraat 5-51	Appartemen	2009
Frankenstraat	13	6582 CW	HEUMEN	HEUMEN	351400005	35141	App Frankenstraat 5-51	Appartemen	2009
Frankenstraat	15	6582 CW	HEUMEN	HEUMEN	351400006	35141	App Frankenstraat 5-51	Appartemen	2009
Frankenstraat	17	6582 CW	HEUMEN	HEUMEN	351400007	35141	App Frankenstraat 5-51	Appartemen	2009
Frankenstraat	19	6582 CW	HEUMEN	HEUMEN	351400008	35141	App Frankenstraat 5-51	Appartemen	2009
Frankenstraat	21	6582 CW	HEUMEN	HEUMEN	351400009	35141	App Frankenstraat 5-51	Appartemen	2009
Frankenstraat	23	6582 CW	HEUMEN	HEUMEN	351400010	35141	App Frankenstraat 5-51	Appartemen	2009
Frankenstraat	25	6582 CW	HEUMEN	HEUMEN	351400011	35141	App Frankenstraat 5-51	Appartemen	2009
Frankenstraat	27	6582 CW	HEUMEN	HEUMEN	351400012	35141	App Frankenstraat 5-51	Appartemen	2009
Frankenstraat	29	6582 CW	HEUMEN	HEUMEN	351400013	35141	App Frankenstraat 5-51	Appartemen	2009
Frankenstraat	31	6582 CW	HEUMEN	HEUMEN	351400014	35141	App Frankenstraat 5-51	Appartemen	2009
Frankenstraat	33	6582 CW	HEUMEN	HEUMEN	351400015	35141	App Frankenstraat 5-51	Appartemen	2009
Frankenstraat	35	6582 CW	HEUMEN	HEUMEN	351400016	35141	App Frankenstraat 5-51	Appartemen	2009
Frankenstraat	37	6582 CW	HEUMEN	HEUMEN	351400017	35141	App Frankenstraat 5-51	Appartemen	2009
Frankenstraat	39	6582 CW	HEUMEN	HEUMEN	351400018	35141	App Frankenstraat 5-51	Appartemen	2009
Frankenstraat	41	6582 CW	HEUMEN	HEUMEN	351400019	35141	App Frankenstraat 5-51	Appartemen	2009
Frankenstraat	43	6582 CW	HEUMEN	HEUMEN	351400020	35141	App Frankenstraat 5-51	Appartemen	2009
Frankenstraat	45	6582 CW	HEUMEN	HEUMEN	351400021	35141	App Frankenstraat 5-51	Appartemen	2009
Frankenstraat	47	6582 CW	HEUMEN	HEUMEN	351400022	35141	App Frankenstraat 5-51	Appartemen	2009
Frankenstraat	49	6582 CW	HEUMEN	HEUMEN	351400023	35141	App Frankenstraat 5-51	Appartemen	2009
Frankenstraat	51	6582 CW	HEUMEN	HEUMEN	351400024	35141	App Frankenstraat 5-51	Appartemen	2009
Jac Marisstraat	1	6582 EA	HEUMEN	HEUMEN	351500001	35151	Jac Marisstraat 1-17	Eengezinswoningen	2015
Jac Marisstraat	3	6582 EA	HEUMEN	HEUMEN	351500002	35151	Jac Marisstraat 1-17	Eengezinswoningen	2015
Jac Marisstraat	5	6582 EA	HEUMEN	HEUMEN	351500003	35151	Jac Marisstraat 1-17	Eengezinswoningen	2015
Jac Marisstraat	7	6582 EA	HEUMEN	HEUMEN	351500004	35151	Jac Marisstraat 1-17	Eengezinswoningen	2015
Jac Marisstraat	9	6582 EA	HEUMEN	HEUMEN	351500005	35151	Jac Marisstraat 1-17	Eengezinswoningen	2015
Jac Marisstraat	11	6582 EA	HEUMEN	HEUMEN	351500006	35151	Jac Marisstraat 1-17	Eengezinswoningen	2015
Jac Marisstraat	13	6582 EA	HEUMEN	HEUMEN	351500007	35151	Jac Marisstraat 1-17	Eengezinswoningen	2015

Jac Marisstraat	15		6582 EA	HEUMEN	HEUMEN	351500008	35151	Jac Marisstraat 1-17	Eengezinswoningen	2015
Jac Marisstraat	17		6582 EA	HEUMEN	HEUMEN	351500009	35151	Jac Marisstraat 1-17	Eengezinswoningen	2015
Rijksweg	216	A	6582 AB	HEUMEN	HEUMEN	351600001	35161	mHome Flex Rijksweg 216-218	Appartementen	2024
Rijksweg	216	B	6582 AB	HEUMEN	HEUMEN	351600002	35161	mHome Flex Rijksweg 216-218	Appartementen	2024
Rijksweg	216	C	6582 AB	HEUMEN	HEUMEN	351600003	35161	mHome Flex Rijksweg 216-218	Appartementen	2024
Rijksweg	216	D	6582 AB	HEUMEN	HEUMEN	351600004	35161	mHome Flex Rijksweg 216-218	Appartementen	2024
Rijksweg	218	A	6582 AB	HEUMEN	HEUMEN	351600005	35161	mHome Flex Rijksweg 216-218	Eengezinswoningen	2024
Rijksweg	218	B	6582 AB	HEUMEN	HEUMEN	351600006	35161	mHome Flex Rijksweg 216-218	Eengezinswoningen	2024
Rijksweg	218	C	6582 AB	HEUMEN	HEUMEN	351600007	35161	mHome Flex Rijksweg 216-218	Eengezinswoningen	2024
Rijksweg	218	D	6582 AB	HEUMEN	HEUMEN	351600008	35161	mHome Flex Rijksweg 216-218	Eengezinswoningen	2024
Rijksweg	218	E	6582 AB	HEUMEN	HEUMEN	351600009	35161	mHome Flex Rijksweg 216-218	Eengezinswoningen	2024
Rijksweg	218	F	6582 AB	HEUMEN	HEUMEN	351600010	35161	mHome Flex Rijksweg 216-218	Eengezinswoningen	2024
Rijksweg	218	G	6582 AB	HEUMEN	HEUMEN	351600011	35161	mHome Flex Rijksweg 216-218	Eengezinswoningen	2024
Rijksweg	218	H	6582 AB	HEUMEN	HEUMEN	351600012	35161	mHome Flex Rijksweg 216-218	Eengezinswoningen	2024
Rijksweg	218	J	6582 AB	HEUMEN	HEUMEN	351600013	35161	mHome Flex Rijksweg 216-218	Eengezinswoningen	2024
Rijksweg	218	K	6582 AB	HEUMEN	HEUMEN	351600014	35161	mHome Flex Rijksweg 216-218	Eengezinswoningen	2024
Rijksweg	218	L	6582 AB	HEUMEN	HEUMEN	351600015	35161	mHome Flex Rijksweg 216-218	Eengezinswoningen	2024
Rijksweg	218	M	6582 AB	HEUMEN	HEUMEN	351600016	35161	mHome Flex Rijksweg 216-218	Eengezinswoningen	2024
Rijksweg	218	N	6582 AB	HEUMEN	HEUMEN	351600017	35161	mHome Flex Rijksweg 216-218	Eengezinswoningen	2024
Rijksweg	218	P	6582 AB	HEUMEN	HEUMEN	351600018	35161	mHome Flex Rijksweg 216-218	Eengezinswoningen	2024
Rijksweg	218	Q	6582 AB	HEUMEN	HEUMEN	351600019	35161	mHome Flex Rijksweg 216-218	Eengezinswoningen	2024
Rijksweg	218	R	6582 AB	HEUMEN	HEUMEN	351600020	35161	mHome Flex Rijksweg 216-218	Eengezinswoningen	2024
Rijksweg	218	S	6582 AB	HEUMEN	HEUMEN	351600021	35161	mHome Flex Rijksweg 216-218	Eengezinswoningen	2024
Rijksweg	218	T	6582 AB	HEUMEN	HEUMEN	351600022	35161	mHome Flex Rijksweg 216-218	Eengezinswoningen	2024
Rijksweg	218	U	6582 AB	HEUMEN	HEUMEN	351600023	35161	mHome Flex Rijksweg 216-218	Eengezinswoningen	2024
Rijksweg	218	V	6582 AB	HEUMEN	HEUMEN	351600024	35161	mHome Flex Rijksweg 216-218	Eengezinswoningen	2024
De Kruiskamp	2		6611 AL	OVERASSELT	HEUMEN	360100001	36011	De Kruiskamp 2-38	Eengezinswoningen	1972
De Kruiskamp	4		6611 AL	OVERASSELT	HEUMEN	360100002	36011	De Kruiskamp 2-38	Eengezinswoningen	1972
De Kruiskamp	6		6611 AL	OVERASSELT	HEUMEN	360100003	36011	De Kruiskamp 2-38	Eengezinswoningen	1972
De Kruiskamp	8		6611 AL	OVERASSELT	HEUMEN	360100004	36011	De Kruiskamp 2-38	Eengezinswoningen	1972
De Kruiskamp	10		6611 AL	OVERASSELT	HEUMEN	360100005	36011	De Kruiskamp 2-38	Eengezinswoningen	1972
De Kruiskamp	12		6611 AL	OVERASSELT	HEUMEN	360100006	36011	De Kruiskamp 2-38	Eengezinswoningen	1972
De Kruiskamp	14		6611 AL	OVERASSELT	HEUMEN	360100007	36011	De Kruiskamp 2-38	Eengezinswoningen	1972
De Kruiskamp	16		6611 AL	OVERASSELT	HEUMEN	360100008	36011	De Kruiskamp 2-38	Eengezinswoningen	1972
De Kruiskamp	18		6611 AL	OVERASSELT	HEUMEN	360100009	36011	De Kruiskamp 2-38	Eengezinswoningen	1972
De Kruiskamp	20		6611 AL	OVERASSELT	HEUMEN	360100010	36011	De Kruiskamp 2-38	Eengezinswoningen	1972
De Kruiskamp	22		6611 AL	OVERASSELT	HEUMEN	360100011	36011	De Kruiskamp 2-38	Eengezinswoningen	1972
De Kruiskamp	24		6611 AL	OVERASSELT	HEUMEN	360100012	36011	De Kruiskamp 2-38	Eengezinswoningen	1972
De Kruiskamp	26		6611 AL	OVERASSELT	HEUMEN	360100013	36011	De Kruiskamp 2-38	Eengezinswoningen	1972
De Kruiskamp	28		6611 AL	OVERASSELT	HEUMEN	360100014	36011	De Kruiskamp 2-38	Eengezinswoningen	1972
De Kruiskamp	30		6611 AL	OVERASSELT	HEUMEN	360100015	36011	De Kruiskamp 2-38	Eengezinswoningen	1972
De Kruiskamp	32		6611 AL	OVERASSELT	HEUMEN	360100016	36011	De Kruiskamp 2-38	Eengezinswoningen	1972
De Kruiskamp	34		6611 AL	OVERASSELT	HEUMEN	360100017	36011	De Kruiskamp 2-38	Eengezinswoningen	1972
De Kruiskamp	36		6611 AL	OVERASSELT	HEUMEN	360100018	36011	De Kruiskamp 2-38	Eengezinswoningen	1972

De Kruiskamp	38		6611 AL	OVERASSELT	HEUMEN	360100019	36011	De Kruiskamp 2-38	Eengezinswoningen	1972
De Kruiskamp	40		6611 AL	OVERASSELT	HEUMEN	360100020	36012	De Kruiskamp 40-46	Eengezinswoningen	1977
De Kruiskamp	42		6611 AL	OVERASSELT	HEUMEN	360100021	36012	De Kruiskamp 40-46	Eengezinswoningen	1977
De Kruiskamp	44		6611 AL	OVERASSELT	HEUMEN	360100022	36012	De Kruiskamp 40-46	Eengezinswoningen	1977
De Kruiskamp	46		6611 AL	OVERASSELT	HEUMEN	360100023	36012	De Kruiskamp 40-46	Eengezinswoningen	1977
De Kruiskamp	29		6611 AK	OVERASSELT	HEUMEN	360200001	36021	De Kruiskamp, Zesakkerlaan	Eengezinswoningen	1982
De Kruiskamp	31		6611 AK	OVERASSELT	HEUMEN	360200002	36021	De Kruiskamp, Zesakkerlaan	Eengezinswoningen	1982
De Kruiskamp	33		6611 AK	OVERASSELT	HEUMEN	360200003	36021	De Kruiskamp, Zesakkerlaan	Eengezinswoningen	1982
De Kruiskamp	35		6611 AK	OVERASSELT	HEUMEN	360200004	36021	De Kruiskamp, Zesakkerlaan	Eengezinswoningen	1982
De Kruiskamp	37		6611 AK	OVERASSELT	HEUMEN	360200005	36021	De Kruiskamp, Zesakkerlaan	Eengezinswoningen	1982
Zesakkerlaan	36		6611 AZ	OVERASSELT	HEUMEN	360200006	36021	De Kruiskamp, Zesakkerlaan	Eengezinswoningen	1982
Zesakkerlaan	40		6611 AZ	OVERASSELT	HEUMEN	360200008	36021	De Kruiskamp, Zesakkerlaan	Eengezinswoningen	1982
Zesakkerlaan	42		6611 AZ	OVERASSELT	HEUMEN	360200009	36021	De Kruiskamp, Zesakkerlaan	Eengezinswoningen	1982
Zesakkerlaan	44		6611 AZ	OVERASSELT	HEUMEN	360200010	36021	De Kruiskamp, Zesakkerlaan	Eengezinswoningen	1982
Leegraaf	1		6611 LE	OVERASSELT	HEUMEN	360300001	36031	Leegraaf 1-7	Eengezinswoningen	1997
Leegraaf	3		6611 LE	OVERASSELT	HEUMEN	360300002	36031	Leegraaf 1-7	Eengezinswoningen	1997
Leegraaf	5		6611 LE	OVERASSELT	HEUMEN	360300003	36031	Leegraaf 1-7	Eengezinswoningen	1997
Leegraaf	7		6611 LE	OVERASSELT	HEUMEN	360300004	36031	Leegraaf 1-7	Eengezinswoningen	1997
Kruisbergsestraat	37	A	6611 AH	OVERASSELT	HEUMEN	360400001	36041	Kruisbergsestraat 37A-39D	Eengezinswoningen	1988
Kruisbergsestraat	39		6611 AH	OVERASSELT	HEUMEN	360400002	36041	Kruisbergsestraat 37A-39D	Eengezinswoningen	1988
Kruisbergsestraat	39	A	6611 AH	OVERASSELT	HEUMEN	360400003	36041	Kruisbergsestraat 37A-39D	Appartementen	1988
Kruisbergsestraat	39	B	6611 AH	OVERASSELT	HEUMEN	360400004	36041	Kruisbergsestraat 37A-39D	Appartementen	1988
Kruisbergsestraat	39	C	6611 AH	OVERASSELT	HEUMEN	360400005	36041	Kruisbergsestraat 37A-39D	Appartementen	1988
Kruisbergsestraat	39	D	6611 AH	OVERASSELT	HEUMEN	360400006	36041	Kruisbergsestraat 37A-39D	Appartementen	1988
Vinkenstraat	5		6611 CB	OVERASSELT	HEUMEN	360500001	36051	Laagstraat 31, Vinkenstraat 5	Eengezinswoningen	1956
Laagstraat	31		6611 CD	OVERASSELT	HEUMEN	360500004	36051	Laagstraat 31, Vinkenstraat 5	Eengezinswoningen	1959
Prinses Irenestraat	5		6611 BG	OVERASSELT	HEUMEN	360600001	36061	Prinses Irenestraat 5-19	Eengezinswoningen	1969
Prinses Irenestraat	7		6611 BG	OVERASSELT	HEUMEN	360600002	36061	Prinses Irenestraat 5-19	Eengezinswoningen	1969
Prinses Irenestraat	9		6611 BG	OVERASSELT	HEUMEN	360600003	36061	Prinses Irenestraat 5-19	Eengezinswoningen	1969
Prinses Irenestraat	17		6611 BG	OVERASSELT	HEUMEN	360600005	36061	Prinses Irenestraat 5-19	Eengezinswoningen	1969
Prinses Irenestraat	19		6611 BG	OVERASSELT	HEUMEN	360600006	36061	Prinses Irenestraat 5-19	Eengezinswoningen	1969
Kruisbergsestraat	23		6611 AH	OVERASSELT	HEUMEN	360600008	36062	Kruisbergsestraat 23-29	Eengezinswoningen	1972
Kruisbergsestraat	25		6611 AH	OVERASSELT	HEUMEN	360600009	36062	Kruisbergsestraat 23-29	Eengezinswoningen	1972
Kruisbergsestraat	27		6611 AH	OVERASSELT	HEUMEN	360600010	36062	Kruisbergsestraat 23-29	Eengezinswoningen	1972
Kruisbergsestraat	29		6611 AH	OVERASSELT	HEUMEN	360600011	36062	Kruisbergsestraat 23-29	Eengezinswoningen	1972
Kruisbergsestraat	31		6611 AH	OVERASSELT	HEUMEN	360600012	36063	De Kruiskamp, Kruisbergsestraat	Eengezinswoningen	1977
Kruisbergsestraat	33		6611 AH	OVERASSELT	HEUMEN	360600013	36063	De Kruiskamp, Kruisbergsestraat	Eengezinswoningen	1977
Kruisbergsestraat	35		6611 AH	OVERASSELT	HEUMEN	360600014	36063	De Kruiskamp, Kruisbergsestraat	Eengezinswoningen	1977
Kruisbergsestraat	37		6611 AH	OVERASSELT	HEUMEN	360600015	36063	De Kruiskamp, Kruisbergsestraat	Eengezinswoningen	1977
De Kruiskamp	48		6611 AL	OVERASSELT	HEUMEN	360600016	36063	De Kruiskamp, Kruisbergsestraat	Eengezinswoningen	1977
De Kruiskamp	50		6611 AL	OVERASSELT	HEUMEN	360600017	36063	De Kruiskamp, Kruisbergsestraat	Eengezinswoningen	1977
Zilverbergweg	22	A	6611 BD	OVERASSELT	HEUMEN	360700003	36072	App Zilverbergweg 22-26A	Appartementen	1990
Zilverbergweg	24	A	6611 BD	OVERASSELT	HEUMEN	360700004	36072	App Zilverbergweg 22-26A	Appartementen	1990
Zilverbergweg	26	A	6611 BD	OVERASSELT	HEUMEN	360700005	36072	App Zilverbergweg 22-26A	Appartementen	1990

Willem Alexanderstraat	15	6611 CE	OVERASSELT	HEUMEN	360700006	36073	App Willem Alexanderstraat 13-27	Appartementen	1991
Willem Alexanderstraat	17	6611 CE	OVERASSELT	HEUMEN	360700007	36073	App Willem Alexanderstraat 13-27	Appartementen	1991
Willem Alexanderstraat	23	6611 CE	OVERASSELT	HEUMEN	360700008	36073	App Willem Alexanderstraat 13-27	Appartementen	1991
Willem Alexanderstraat	25	6611 CE	OVERASSELT	HEUMEN	360700009	36073	App Willem Alexanderstraat 13-27	Appartementen	1991
Mgr. v.d. Burgtstraat	32	6611 BP	OVERASSELT	HEUMEN	360700010	36074	App Mgr. v.d. Burgtstraat 32-50	Appartementen	1994
Mgr. v.d. Burgtstraat	38	6611 BP	OVERASSELT	HEUMEN	360700011	36074	App Mgr. v.d. Burgtstraat 32-50	Appartementen	1994
Mgr. v.d. Burgtstraat	40	6611 BP	OVERASSELT	HEUMEN	360700012	36074	App Mgr. v.d. Burgtstraat 32-50	Appartementen	1994
Mgr. v.d. Burgtstraat	46	6611 BP	OVERASSELT	HEUMEN	360700013	36074	App Mgr. v.d. Burgtstraat 32-50	Appartementen	1994
Mgr. v.d. Burgtstraat	48	6611 BP	OVERASSELT	HEUMEN	360700014	36074	App Mgr. v.d. Burgtstraat 32-50	Appartementen	1994
Plattegraaf	6	6611 LD	OVERASSELT	HEUMEN	360700015	36075	App Plattegraaf 6-16	Appartementen	1997
Plattegraaf	10	6611 LD	OVERASSELT	HEUMEN	360700016	36075	App Plattegraaf 6-16	Appartementen	1997
Plattegraaf	14	6611 LD	OVERASSELT	HEUMEN	360700017	36075	App Plattegraaf 6-16	Appartementen	1997
Plattegraaf	8	6611 LD	OVERASSELT	HEUMEN	360700018	36075	App Plattegraaf 6-16	Appartementen	1997
Plattegraaf	12	6611 LD	OVERASSELT	HEUMEN	360700019	36075	App Plattegraaf 6-16	Appartementen	1997
Plattegraaf	16	6611 LD	OVERASSELT	HEUMEN	360700020	36075	App Plattegraaf 6-16	Appartementen	1997
Willem Alexanderstraat	13	6611 CE	OVERASSELT	HEUMEN	360700021	36073	App Willem Alexanderstraat 13-27	Appartementen	1991
Willem Alexanderstraat	19	6611 CE	OVERASSELT	HEUMEN	360700022	36073	App Willem Alexanderstraat 13-27	Appartementen	1991
Willem Alexanderstraat	21	6611 CE	OVERASSELT	HEUMEN	360700023	36073	App Willem Alexanderstraat 13-27	Appartementen	1991
Willem Alexanderstraat	27	6611 CE	OVERASSELT	HEUMEN	360700024	36073	App Willem Alexanderstraat 13-27	Appartementen	1991
Zilverbergweg	22	6611 BD	OVERASSELT	HEUMEN	360700025	36072	App Zilverbergweg 22-26A	Appartementen	1990
Zilverbergweg	24	6611 BD	OVERASSELT	HEUMEN	360700026	36072	App Zilverbergweg 22-26A	Appartementen	1990
Zilverbergweg	26	6611 BD	OVERASSELT	HEUMEN	360700027	36072	App Zilverbergweg 22-26A	Appartementen	1990
Mgr. v.d. Burgtstraat	34	6611 BP	OVERASSELT	HEUMEN	360700028	36074	App Mgr. v.d. Burgtstraat 32-50	Appartementen	1994
Mgr. v.d. Burgtstraat	36	6611 BP	OVERASSELT	HEUMEN	360700029	36074	App Mgr. v.d. Burgtstraat 32-50	Appartementen	1994
Mgr. v.d. Burgtstraat	42	6611 BP	OVERASSELT	HEUMEN	360700030	36074	App Mgr. v.d. Burgtstraat 32-50	Appartementen	1994
Mgr. v.d. Burgtstraat	44	6611 BP	OVERASSELT	HEUMEN	360700031	36074	App Mgr. v.d. Burgtstraat 32-50	Appartementen	1994
Mgr. v.d. Burgtstraat	50	6611 BP	OVERASSELT	HEUMEN	360700032	36074	App Mgr. v.d. Burgtstraat 32-50	Appartementen	1994
P. van Kuppenveldstraat	2	6611 AT	OVERASSELT	HEUMEN	360800001	36081	P. van Kuppenveldstraat 2-12	Eengezinswoningen	1970
P. van Kuppenveldstraat	4	6611 AT	OVERASSELT	HEUMEN	360800002	36081	P. van Kuppenveldstraat 2-12	Eengezinswoningen	1970
P. van Kuppenveldstraat	6	6611 AT	OVERASSELT	HEUMEN	360800003	36081	P. van Kuppenveldstraat 2-12	Eengezinswoningen	1970
P. van Kuppenveldstraat	8	6611 AT	OVERASSELT	HEUMEN	360800004	36081	P. van Kuppenveldstraat 2-12	Eengezinswoningen	1970
P. van Kuppenveldstraat	10	6611 AT	OVERASSELT	HEUMEN	360800005	36081	P. van Kuppenveldstraat 2-12	Eengezinswoningen	1970
P. van Kuppenveldstraat	12	6611 AT	OVERASSELT	HEUMEN	360800006	36081	P. van Kuppenveldstraat 2-12	Eengezinswoningen	1970
P. van Kuppenveldstraat	1	6611 AT	OVERASSELT	HEUMEN	360800007	36082	P. van Kuppenveldstraat 1-11	Eengezinswoningen	1975
P. van Kuppenveldstraat	3	6611 AT	OVERASSELT	HEUMEN	360800008	36082	P. van Kuppenveldstraat 1-11	Eengezinswoningen	1975
P. van Kuppenveldstraat	5	6611 AT	OVERASSELT	HEUMEN	360800009	36082	P. van Kuppenveldstraat 1-11	Eengezinswoningen	1975
P. van Kuppenveldstraat	7	6611 AT	OVERASSELT	HEUMEN	360800010	36082	P. van Kuppenveldstraat 1-11	Eengezinswoningen	1975
P. van Kuppenveldstraat	9	6611 AT	OVERASSELT	HEUMEN	360800011	36082	P. van Kuppenveldstraat 1-11	Eengezinswoningen	1975
P. van Kuppenveldstraat	11	6611 AT	OVERASSELT	HEUMEN	360800012	36082	P. van Kuppenveldstraat 1-11	Eengezinswoningen	1975
Koningin Julianastraat	10	6611 BR	OVERASSELT	HEUMEN	361000001	36101	De Mijlpaal, App Koningin Julianastr	Appartementen	1999
Koningin Julianastraat	12	6611 BR	OVERASSELT	HEUMEN	361000002	36101	De Mijlpaal, App Koningin Julianastr	Appartementen	1999
Koningin Julianastraat	14	6611 BR	OVERASSELT	HEUMEN	361000003	36101	De Mijlpaal, App Koningin Julianastr	Appartementen	1999
Koningin Julianastraat	16	6611 BR	OVERASSELT	HEUMEN	361000004	36101	De Mijlpaal, App Koningin Julianastr	Appartementen	1999
Koningin Julianastraat	18	6611 BR	OVERASSELT	HEUMEN	361000005	36101	De Mijlpaal, App Koningin Julianastr	Appartementen	1999

Koningin Julianastraat	20	6611 BR	OVERASSELT	HEUMEN	361000006	36101	De Mijlpaal, App Koningin Julianastraat Appartementen	1999
Koningin Julianastraat	22	6611 BR	OVERASSELT	HEUMEN	361000007	36101	De Mijlpaal, App Koningin Julianastraat Appartementen	1999
Koningin Julianastraat	24	6611 BR	OVERASSELT	HEUMEN	361000008	36101	De Mijlpaal, App Koningin Julianastraat Appartementen	1999
Koningin Julianastraat	26	6611 BR	OVERASSELT	HEUMEN	361000009	36101	De Mijlpaal, App Koningin Julianastraat Appartementen	1999
Koningin Julianastraat	28	6611 BR	OVERASSELT	HEUMEN	361000010	36101	De Mijlpaal, App Koningin Julianastraat Appartementen	1999
Koningin Julianastraat	30	6611 BR	OVERASSELT	HEUMEN	361000011	36101	De Mijlpaal, App Koningin Julianastraat Appartementen	1999
Koningin Julianastraat	32	6611 BR	OVERASSELT	HEUMEN	361000012	36101	De Mijlpaal, App Koningin Julianastraat Appartementen	1999
Koningin Julianastraat	34	6611 BR	OVERASSELT	HEUMEN	361000013	36101	De Mijlpaal, App Koningin Julianastraat Appartementen	1999
Koningin Julianastraat	36	6611 BR	OVERASSELT	HEUMEN	361000014	36101	De Mijlpaal, App Koningin Julianastraat Appartementen	1999
Koningin Julianastraat	38	6611 BR	OVERASSELT	HEUMEN	361000015	36101	De Mijlpaal, App Koningin Julianastraat Appartementen	1999
Koningin Julianastraat	40	6611 BR	OVERASSELT	HEUMEN	361000016	36101	De Mijlpaal, App Koningin Julianastraat Appartementen	1999
Koningin Julianastraat	42	6611 BR	OVERASSELT	HEUMEN	361000017	36101	De Mijlpaal, App Koningin Julianastraat Appartementen	1999
Koningin Julianastraat	44	6611 BR	OVERASSELT	HEUMEN	361000018	36101	De Mijlpaal, App Koningin Julianastraat Appartementen	1999
Koningin Julianastraat	46	6611 BR	OVERASSELT	HEUMEN	361000019	36101	De Mijlpaal, App Koningin Julianastraat Appartementen	1999
Koningin Julianastraat	48	6611 BR	OVERASSELT	HEUMEN	361000020	36101	De Mijlpaal, App Koningin Julianastraat Appartementen	1999
Koningin Julianastraat	50	6611 BR	OVERASSELT	HEUMEN	361000021	36101	De Mijlpaal, App Koningin Julianastraat Appartementen	1999
Teunisbloemstraat	1	6611 DN	OVERASSELT	HEUMEN	361100001	36111	Kleine Klaver, Teunisbloemstraat Eengezinswoningen	2012
Teunisbloemstraat	3	6611 DN	OVERASSELT	HEUMEN	361100002	36111	Kleine Klaver, Teunisbloemstraat Eengezinswoningen	2012
Teunisbloemstraat	5	6611 DN	OVERASSELT	HEUMEN	361100003	36111	Kleine Klaver, Teunisbloemstraat Eengezinswoningen	2012
Kleine Klaver	13	6611 DL	OVERASSELT	HEUMEN	361100004	36111	Kleine Klaver, Teunisbloemstraat Eengezinswoningen	2012
Kleine Klaver	15	6611 DL	OVERASSELT	HEUMEN	361100005	36111	Kleine Klaver, Teunisbloemstraat Eengezinswoningen	2012
Kleine Klaver	17	6611 DL	OVERASSELT	HEUMEN	361100006	36111	Kleine Klaver, Teunisbloemstraat Eengezinswoningen	2012
Lagenhof	18	6611 AA	OVERASSELT	HEUMEN	361200005	36121	App Lagenhof 18-22 Appartementen	2014
Lagenhof	20	6611 AA	OVERASSELT	HEUMEN	361200006	36121	App Lagenhof 18-22 Appartementen	2014
Lagenhof	22	6611 AA	OVERASSELT	HEUMEN	361200007	36121	App Lagenhof 18-22 Appartementen	2014
Lagenhof	11	6611 AB	OVERASSELT	HEUMEN	361300001	36131	Hof van Overasselt, Lagenhof 11-17 Eengezinswoningen	2021
Lagenhof	13	6611 AB	OVERASSELT	HEUMEN	361300002	36131	Hof van Overasselt, Lagenhof 11-17 Eengezinswoningen	2021
Lagenhof	15	6611 AB	OVERASSELT	HEUMEN	361300003	36131	Hof van Overasselt, Lagenhof 11-17 Eengezinswoningen	2021
Lagenhof	17	6611 AB	OVERASSELT	HEUMEN	361300004	36131	Hof van Overasselt, Lagenhof 11-17 Eengezinswoningen	2021
Gildeplein	21	6612 BC	NEDERASSELT	HEUMEN	370100001	37011	Gildeplein 21-29 Eengezinswoningen	1982
Gildeplein	23	6612 BC	NEDERASSELT	HEUMEN	370100002	37011	Gildeplein 21-29 Eengezinswoningen	1982
Gildeplein	25	6612 BC	NEDERASSELT	HEUMEN	370100003	37011	Gildeplein 21-29 Eengezinswoningen	1982
Gildeplein	27	6612 BC	NEDERASSELT	HEUMEN	370100004	37011	Gildeplein 21-29 Eengezinswoningen	1982
J. Thijssenstraat	7	6612 BA	NEDERASSELT	HEUMEN	370200001	37021	App J. Thijssenstraat 7-25 Eengezinswoningen	1993
J. Thijssenstraat	9	6612 BA	NEDERASSELT	HEUMEN	370200002	37021	App J. Thijssenstraat 7-25 Eengezinswoningen	1993
J. Thijssenstraat	11	6612 BA	NEDERASSELT	HEUMEN	370200003	37021	App J. Thijssenstraat 7-25 Eengezinswoningen	1993
J. Thijssenstraat	13	6612 BA	NEDERASSELT	HEUMEN	370200004	37021	App J. Thijssenstraat 7-25 Eengezinswoningen	1993
J. Thijssenstraat	15	6612 BA	NEDERASSELT	HEUMEN	370200005	37021	App J. Thijssenstraat 7-25 Appartementen	1993
J. Thijssenstraat	17	6612 BA	NEDERASSELT	HEUMEN	370200006	37021	App J. Thijssenstraat 7-25 Appartementen	1993
J. Thijssenstraat	19	6612 BA	NEDERASSELT	HEUMEN	370200007	37021	App J. Thijssenstraat 7-25 Appartementen	1993
J. Thijssenstraat	21	6612 BA	NEDERASSELT	HEUMEN	370200008	37021	App J. Thijssenstraat 7-25 Appartementen	1993
J. Thijssenstraat	23	6612 BA	NEDERASSELT	HEUMEN	370200009	37021	App J. Thijssenstraat 7-25 Appartementen	1993
J. Thijssenstraat	25	6612 BA	NEDERASSELT	HEUMEN	370200010	37021	App J. Thijssenstraat 7-25 Appartementen	1993
Broekstraat	44	6612 AD	NEDERASSELT	HEUMEN	370300001	37031	Broekstraat 44 Eengezinswoningen	1948

Hollestraat	41	6612 AV	NEDERASSEL	HEUMEN	370400001	37041	Hollestraat 41	Eengezinswoningen	1967
Hollestraat	27	6612 AV	NEDERASSEL	HEUMEN	370600001	37061	Hollestraat 27-37	Eengezinswoningen	1967
Hollestraat	29	6612 AV	NEDERASSEL	HEUMEN	370600002	37061	Hollestraat 27-37	Eengezinswoningen	1967
Hollestraat	31	6612 AV	NEDERASSEL	HEUMEN	370600003	37061	Hollestraat 27-37	Eengezinswoningen	1967
Hollestraat	33	6612 AV	NEDERASSEL	HEUMEN	370600004	37061	Hollestraat 27-37	Eengezinswoningen	1966
Hollestraat	35	6612 AV	NEDERASSEL	HEUMEN	370600005	37061	Hollestraat 27-37	Eengezinswoningen	1967
Hollestraat	37	6612 AV	NEDERASSEL	HEUMEN	370600006	37061	Hollestraat 27-37	Eengezinswoningen	1967
Coehoornhof	3	6612 AS	NEDERASSEL	HEUMEN	370800001	37081	Coehoornhof 3-65	Eengezinswoningen	2011
Coehoornhof	5	6612 AS	NEDERASSEL	HEUMEN	370800002	37081	Coehoornhof 3-65	Eengezinswoningen	2011
Coehoornhof	15	6612 AS	NEDERASSEL	HEUMEN	370800003	37081	Coehoornhof 3-65	Eengezinswoningen	2011
Coehoornhof	17	6612 AS	NEDERASSEL	HEUMEN	370800004	37081	Coehoornhof 3-65	Eengezinswoningen	2011
Coehoornhof	19	6612 AS	NEDERASSEL	HEUMEN	370800005	37081	Coehoornhof 3-65	Eengezinswoningen	2011
Coehoornhof	25	6612 AS	NEDERASSEL	HEUMEN	370800006	37081	Coehoornhof 3-65	Eengezinswoningen	2011
Coehoornhof	27	6612 AS	NEDERASSEL	HEUMEN	370800007	37081	Coehoornhof 3-65	Eengezinswoningen	2011
Coehoornhof	51	6612 AS	NEDERASSEL	HEUMEN	370800008	37081	Coehoornhof 3-65	Eengezinswoningen	2011
Coehoornhof	65	6612 AS	NEDERASSEL	HEUMEN	370800009	37081	Coehoornhof 3-65	Eengezinswoningen	2011
Coehoornhof	55	6612 AS	NEDERASSEL	HEUMEN	370800010	37082	App Coehoornhof 55-87	Appartementen	2011
Coehoornhof	57	6612 AS	NEDERASSEL	HEUMEN	370800011	37082	App Coehoornhof 55-87	Appartementen	2011
Coehoornhof	59	6612 AS	NEDERASSEL	HEUMEN	370800012	37082	App Coehoornhof 55-87	Appartementen	2011
Coehoornhof	61	6612 AS	NEDERASSEL	HEUMEN	370800013	37082	App Coehoornhof 55-87	Appartementen	2011
Coehoornhof	81	6612 AS	NEDERASSEL	HEUMEN	370800014	37082	App Coehoornhof 55-87	Appartementen	2011
Coehoornhof	83	6612 AS	NEDERASSEL	HEUMEN	370800015	37082	App Coehoornhof 55-87	Appartementen	2011
Coehoornhof	85	6612 AS	NEDERASSEL	HEUMEN	370800016	37082	App Coehoornhof 55-87	Appartementen	2011
Coehoornhof	87	6612 AS	NEDERASSEL	HEUMEN	370800017	37082	App Coehoornhof 55-87	Appartementen	2011
Hollestraat	13	6612 AV	NEDERASSEL	HEUMEN	370900001	37091	Hollestraat 13-25	Eengezinswoningen	2014
Hollestraat	15	6612 AV	NEDERASSEL	HEUMEN	370900002	37091	Hollestraat 13-25	Eengezinswoningen	2014
Hollestraat	17	6612 AV	NEDERASSEL	HEUMEN	370900003	37091	Hollestraat 13-25	Eengezinswoningen	2014
Hollestraat	19	6612 AV	NEDERASSEL	HEUMEN	370900004	37091	Hollestraat 13-25	Eengezinswoningen	2014
Hollestraat	21	6612 AV	NEDERASSEL	HEUMEN	370900005	37091	Hollestraat 13-25	Eengezinswoningen	2014
Hollestraat	23	6612 AV	NEDERASSEL	HEUMEN	370900006	37091	Hollestraat 13-25	Eengezinswoningen	2014
Hollestraat	25	6612 AV	NEDERASSEL	HEUMEN	370900007	37091	Hollestraat 13-25	Eengezinswoningen	2014

Straat	Huisnr	Toevoeging	Postcode	Plaats	Eenheid-ID	Cluster-ID	Cluster naam	PMC omschrijving	Bouwjaar
Op de Paap	2		6562 AL	GROESBEEK	102000017	10201	Op de Paap 2-18	Commerciele ruimtes	2011
Op de Paap	4		6562 AL	GROESBEEK	102000018	10201	Op de Paap 2-18	Commerciele ruimtes	2011
Op de Paap	6		6562 AL	GROESBEEK	102000019	10201	Op de Paap 2-18	Commerciele ruimtes	2011
Op de Paap	8		6562 AL	GROESBEEK	102000020	10201	Op de Paap 2-18	Commerciele ruimtes	2011
Op de Paap	10		6562 AL	GROESBEEK	102000021	10201	Op de Paap 2-18	Maatschappelijke ruimtes	2011
Op de Paap	12		6562 AL	GROESBEEK	102000022	10201	Op de Paap 2-18	Maatschappelijke ruimtes	2011
Op de Paap	14		6562 AL	GROESBEEK	102000023	10201	Op de Paap 2-18	Commerciele ruimtes	2011
Op de Paap	16		6562 AL	GROESBEEK	102000024	10201	Op de Paap 2-18	Commerciele ruimtes	2011
Op de Paap	18		6562 AL	GROESBEEK	102000025	10201	Op de Paap 2-18	Commerciele ruimtes	2011
St. Antoniusweg	8	C	6562 GM	GROESBEEK	121100025	12113	De Goeij Kamer, St. Antoniusweg 8C	Maatschappelijke ruimtes	2006
Roerdompstraat	6	F	6573 BH	BEEK-UBBERGEN	201900001	20191	Kulturhus bedrijfsruimte	Maatschappelijke ruimtes	2006
Roerdompstraat	4		6573 BH	BEEK-UBBERGEN	201900003	20191	Kulturhus bedrijfsruimte	Maatschappelijke ruimtes	2006
Kerkplein	6		6578 AN	LEUTH	221300001	22131	App Kerkplein 6-10	Commerciele ruimtes	2004
Kerkplein	8		6578 AN	LEUTH	221300002	22131	App Kerkplein 6-10	Commerciele ruimtes	2004
Kerkplein	10		6578 AN	LEUTH	221300003	22131	App Kerkplein 6-10	Commerciele ruimtes	2004
Lindestraat	25		6573 XA	BEEK-UBBERGEN	250100004	25012	Lindestraat 25	Maatschappelijke ruimtes	1990
Jonckherenhof	22	a	6581 GD	MALDEN	320900031	32091	De Oase, App Jonckherenhof, Richtershof	Maatschappelijke ruimtes	1993
De Horst	2		6581 TE	MALDEN	331000001	33101	App De Horst 2-2F	Commerciele ruimtes	2014
Broeksingel	86	/88	6581 HB	MALDEN	340600001	34061	Broeksingel 86-88 P	Maatschappelijke ruimtes	2011
Broeksingel	86	/88P	6581 HB	MALDEN	340600002	34061	Broeksingel 86-88 P	Commerciele ruimtes	2011
Dorpstraat	36		6582 AN	HEUMEN	351300001	35131	Dorpstraat, Heumense Hof	Commerciele ruimtes	1997
Dorpstraat	38		6582 AN	HEUMEN	351300002	35131	Dorpstraat, Heumense Hof	Commerciele ruimtes	1997
Heumense Hof	1		6582 CP	HEUMEN	351300003	35131	Dorpstraat, Heumense Hof	Commerciele ruimtes	1997
Heumense Hof	3		6582 CP	HEUMEN	351300004	35131	Dorpstraat, Heumense Hof	Commerciele ruimtes	1997
Koningin Julianastraat	8		6611 BR	OVERASSELT	361000022	36101	De Mijlpaal, App Koningin Julianastraat 10-50	Maatschappelijke ruimtes	1999
Lagenhof	10		6611 AA	OVERASSELT	361200001	36122	Lagenhof 10-16 en 24-26	Uitbesteed zorgvastgoed	2014
Lagenhof	12		6611 AA	OVERASSELT	361200002	36122	Lagenhof 10-16 en 24-26	Uitbesteed zorgvastgoed	2014
Lagenhof	14		6611 AA	OVERASSELT	361200003	36122	Lagenhof 10-16 en 24-26	Uitbesteed zorgvastgoed	2014
Lagenhof	16		6611 AA	OVERASSELT	361200004	36122	Lagenhof 10-16 en 24-26	Uitbesteed zorgvastgoed	2014
Lagenhof	24		6611 AA	OVERASSELT	361200008	36122	Lagenhof 10-16 en 24-26	Uitbesteed zorgvastgoed	2014
Lagenhof	26		6611 AA	OVERASSELT	361200009	36122	Lagenhof 10-16 en 24-26	Uitbesteed zorgvastgoed	2014
Kasteelsestraat	5		6611 KA	OVERASSELT	361200010	36124	Buurderij, Kasteelsestraat 5	Maatschappelijke ruimtes	2013
Lagenhof	10	A	6611 AA	OVERASSELT	361200011	36122	Lagenhof 10-16 en 24-26	Uitbesteed zorgvastgoed	2014
Lagenhof	10	B	6611 AA	OVERASSELT	361200012	36122	Lagenhof 10-16 en 24-26	Uitbesteed zorgvastgoed	2014
Lagenhof	10	C	6611 AA	OVERASSELT	361200013	36122	Lagenhof 10-16 en 24-26	Uitbesteed zorgvastgoed	2014
Lagenhof	10	D	6611 AA	OVERASSELT	361200014	36122	Lagenhof 10-16 en 24-26	Uitbesteed zorgvastgoed	2014

Lagenhof	10	E	6611 AA	OVERASSELT	361200015	36122	Lagenhof 10-16 en 24-26	Uitbesteed zorgvastgoed	2014
Lagenhof	12	A	6611 AA	OVERASSELT	361200016	36122	Lagenhof 10-16 en 24-26	Uitbesteed zorgvastgoed	2014
Lagenhof	12	B	6611 AA	OVERASSELT	361200017	36122	Lagenhof 10-16 en 24-26	Uitbesteed zorgvastgoed	2014
Lagenhof	12	C	6611 AA	OVERASSELT	361200018	36122	Lagenhof 10-16 en 24-26	Uitbesteed zorgvastgoed	2014
Lagenhof	12	D	6611 AA	OVERASSELT	361200019	36122	Lagenhof 10-16 en 24-26	Uitbesteed zorgvastgoed	2014
Lagenhof	12	E	6611 AA	OVERASSELT	361200020	36122	Lagenhof 10-16 en 24-26	Uitbesteed zorgvastgoed	2014
Lagenhof	14	A	6611 AA	OVERASSELT	361200021	36122	Lagenhof 10-16 en 24-26	Uitbesteed zorgvastgoed	2014
Lagenhof	14	B	6611 AA	OVERASSELT	361200022	36122	Lagenhof 10-16 en 24-26	Uitbesteed zorgvastgoed	2014
Lagenhof	14	C	6611 AA	OVERASSELT	361200023	36122	Lagenhof 10-16 en 24-26	Uitbesteed zorgvastgoed	2014
Lagenhof	14	D	6611 AA	OVERASSELT	361200024	36122	Lagenhof 10-16 en 24-26	Uitbesteed zorgvastgoed	2014
Lagenhof	14	E	6611 AA	OVERASSELT	361200025	36122	Lagenhof 10-16 en 24-26	Uitbesteed zorgvastgoed	2014
Lagenhof	16	A	6611 AA	OVERASSELT	361200026	36122	Lagenhof 10-16 en 24-26	Uitbesteed zorgvastgoed	2014
Lagenhof	16	B	6611 AA	OVERASSELT	361200027	36122	Lagenhof 10-16 en 24-26	Uitbesteed zorgvastgoed	2014
Lagenhof	16	C	6611 AA	OVERASSELT	361200028	36122	Lagenhof 10-16 en 24-26	Uitbesteed zorgvastgoed	2014
Lagenhof	16	D	6611 AA	OVERASSELT	361200029	36122	Lagenhof 10-16 en 24-26	Uitbesteed zorgvastgoed	2014
Lagenhof	16	E	6611 AA	OVERASSELT	361200030	36122	Lagenhof 10-16 en 24-26	Uitbesteed zorgvastgoed	2014
Atelierweg	12		6562 AS	GROESBEEK	999900001	99999	Atelierweg 12 kantoor Oosterpoort		1995
Heumense Hof	12		6582 CR	HEUMEN	351300005	35131	Dorpstraat, Heumense Hof	Commerciele ruimtes	1997
Broeksingel	29		6581 HA	MALDEN	340500026	34053	App Broeksingel 17-29A	Maatschappelijke ruimtes	1997

Bijlage 3 Natuurvrij (ongeschikt) maken

Bijlage 3 Natuurvrij (ongeschikt) maken

Indien door werkzaamheden verblijf- of nestplaatsen worden vernield of afgesloten, kunnen dieren gewond raken of gedood worden of eieren vernield worden. Dit is verboden onder de Omgevingswet en is ook onder een generieke omgevingsvergunning niet toegestaan. Er dient dus te worden voorkomen dat dieren opgesloten of bekneeld raken of gaan broeden in het werkgebied. Dit noemen we ongeschikt maken of natuurvrij maken.

Bij werkzaamheden zoals renovatie, verduurzaming of onderhoud van de woningen wordt in principe gebruik gemaakt van wering of exclusion van de soort. Dit dient wel te gebeuren buiten de kwetsbare broedperiodes en bij vleermuizen in het actieve seizoen. Door de toegang tot een gebouw te beperken met zogenaamde exclusion flaps kan een vleermuis het gebouw wel verlaten, maar daarna niet meer terugkeren. Voor broedvogels kan de toegang tot de nesten alleen worden dichtgezet. Hiervoor is het dus van belang dat de vogels niet op de nesten aanwezig zijn.

Het afsluiten van toegangsmogelijkheden dan wel het plaatsen van exclusion flaps is zorgvuldig werk dat onder ecologische begeleiding moet plaatsvinden. Elk gebouw is namelijk weer anders. Een ecologisch deskundige kan het beste bepalen hoe dieren gebruikmaken van een gebouw en hoe zij hiertoe toegang hebben. Na het ongeschikt maken moet de ecologisch deskundige controleren of er geen dieren meer aanwezig (kunnen) zijn.

Belangrijk is het moment van ongeschikt maken. Zie voor de geschikte perioden de natuurkalender en beschrijving in hoofdstuk 7 van de handreiking en de voorschriften in bijlage 1. Verder moeten alle mogelijke toegangen meegenomen worden tijdens het ongeschikt maken: het heeft weinig zin om open stootvoegen met exclusion flaps af te sluiten als de dakrand of een opening bij een raamdorpel gewoon open blijft.

Let op! Voor het ongeschikt maken van verblijfplaatsen van vogels of vleermuizen mogen geen gas-expanderende vulmiddelen (zoals purschuim) gebruikt worden en geen netten of andere materialen waarin vogels of vleermuizen verstrikt kunnen raken (voorschrift 30 van bijlage 1).

Ongeschikt maken voor vogels

Voor vogels is het belangrijk dat deze buiten de broedperiode (dit verschilt per soort!) uit het gebouw geweerd worden. De huismus is ook in een vorstperiode (vorst overdag) kwetsbaar. Het weren kan, wanneer de dieren aan het foerageren zijn, door de ruimte dicht te zetten met bijvoorbeeld spouwborstels (zie voorschriften 32 tot en met 35 van bijlage 1).

Let op! Er kunnen in de winterperiode ook overwinterende vleermuizen (of steenmarters) in het gebouw verblijven. Deze moeten te allen tijde het gebouw nog kunnen blijven gebruiken tot aan de periode waarvoor er voor vleermuizen ongeschikt gemaakt mag worden (april). Er moet daarna in de actieve periode van vleermuizen minimaal 3 dagen gewacht worden (april) voordat met zekerheid vastgesteld kan worden dat alle soorten het gebouw verlaten hebben (zie voorschrift 36 van bijlage 1).

Ongeschikt maken voor vleermuizen

Voor vleermuizen mag niet ongeschikt worden gemaakt in de kraamperiode (van 1 mei tot 1 augustus). Bij een kraamverblijf van laatvliegers loopt deze periode door tot 15 augustus. Verder mag niet ongeschikt gemaakt worden in de winterperiode (van 1 november tot 1 april) omdat vleermuizen dan in winterslaap gaan. Bij een verblijfplaats van laatvliegers mag er niet na 15 oktober ongeschikt gemaakt worden, omdat deze eerder in winterslaap gaan (zie voorschrift 42 van bijlage 1).

Let op! De verplichte controleronden na 3 dagen met geschikte weersomstandigheden moeten ook buiten deze perioden plaatsvinden (zie voorschrift 41 en 46 van bijlage 1).

Let op! De exclusion moet geschikt zijn voor alle soorten die de bestaande opening naar binnen hebben kunnen passeren. Dus als grotere vleermuissoorten zoals laatvlieger of meervleermuis naar binnen kunnen, moeten deze ook de exclusion flap naar buiten kunnen passeren. In dat geval moet de doorgang van de exclusion flap die tegen de opening in de gevel aan geplaatst wordt minimaal 50 bij 75 millimeter zijn. De uitvliegopening aan de onderkant moet minimaal 30 bij 70 millimeter zijn, zodat de vleermuis de bocht in de exclusion flap nog goed kan maken.

Er zijn meerdere exclusion flaps op de markt. Ongeacht wat wordt toegepast moet met het volgende rekening worden gehouden. De exclusion flap mag niet openwaaien, maar mag ook niet te strak zitten. De exclusion moet zodanig zijn geplaatst dat deze volledig over de uitvliegopening van een vleermuis wordt geplaatst en deze niet (deels) afsluit. De buitenzijde en de achterwand moeten van glad materiaal zijn, zodat de vleermuis geen grip heeft om te landen dan wel terug naar binnen te kruipen.

Voor het dichtzetten van kieren en spleten over lange afstanden (bijvoorbeeld dakranden) kunnen spouwborstels, houten latten of vulschuim (geen pur) gebruikt worden, mits om de 2,5 meter een geschikte exclusion flap wordt geplaatst en er voldoende vrije doorgang aan de binnenkant is om deze te bereiken. Bij een dakrand aan de kopgevel moeten minimaal 5 exclusion flaps worden geplaatst. Bij open stootvoegen mogen enkele openingen dichtgezet worden, mits vanuit elke mogelijke verblijfslocatie wel binnen 2,5 meter een opening met exclusion flap te bereiken is.



Figuur 1: spouwborstel (links) en vulschuim (rechts) . Bron: Arcadis/RVO.

Enkele voorbeelden van exclusion flaps. Deze exclusion flaps zijn ook geschikt voor grotere vleermuissoorten zoals laatvlieger en hebben een minimale doorgang van 50 bij 70 millimeter:



Figuur 2: Prefab VL EF01 van Vivara Pro (links), EF2 van Unitura (midden), VdV bioflap van Verhuis de vleermuis (rechts).

Enkele toepassingen voor ongeschikt maken:

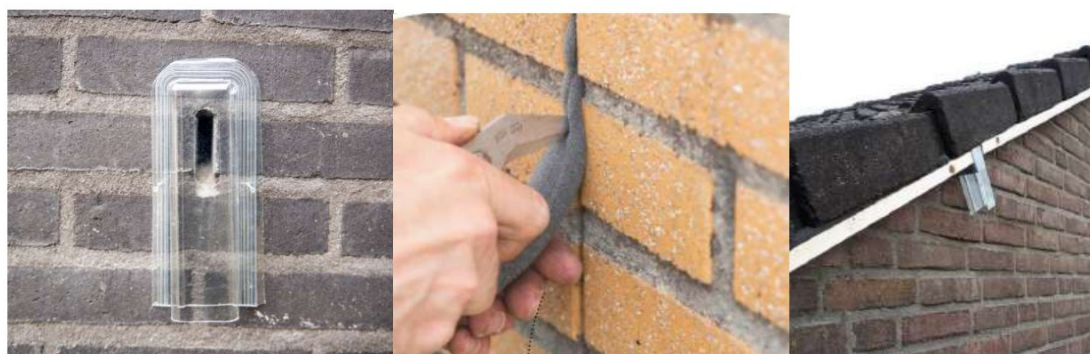

Figuur 3: Exclusion flap EF1 over open stootvoeg (links). Bron: Stentor/Lenneke Lingmont. Vulschuim in dilatatievoeg (midden). Bron: Unitura. Panlatten met exclusion flap (rechts). Bron: Loo Plan.



Figuur 4: Dichtzetten van goot met spouwborstels. Borstels met harde haren (maximaal 12 centimeter doorsnede) en korte borstels in holtes om goed af te dichten (links). Bron: Loo Plan. Vastzetten met borstelhaak ter voorkoming loshalen door vogels of marters (rechts). Bron: Unitura.

Bijlage 4 Voorbeelden mitigatie en compensatie

Bijlage 4 Voorbeelden mitigatie en compensatie

Er zijn verschillende mogelijkheden voor mitigatie en compensatie van verblijfplaatsen. Echter zijn niet alle voorzieningen al uitvoerig in de praktijk getest of slechts anekdotisch bewezen. Aangezien een generieke omgevingsvergunning voor een langere periode doorloopt en om te voorkomen dat er later moet worden vastgesteld dat niet goed werkende voorzieningen op grote schaal zijn toegepast, zijn we terughoudend in het toepassen van “innovatieve maatregelen”.

Als richtlijn voor de plaatsing verwijzen we naar de verschillende kennisdocumenten van BIJ12 en voor enkele voorbeelden en toepassingen van voorzieningen naar de website van de Nationale Kennisbank Natuurinclusief Bouwen (<http://www.nknbn.nl>). Let hierbij op goed op de aanwijzingen en randvoorwaarden die worden meegegeven en of de voorzieningen al bewezen effectief zijn.

Uitgangspunt voor de permanente nest- en verblijfplaatsen is dat deze duurzaam geïntegreerd zijn in de bouw, dus geen paalkasten of losse kasten aan bomen of muren.

Voor de huismus, gierzwaluw en vleermuizen gelden verder nog de volgende randvoorwaarden:

Huisumus

Huismussen hebben graag een ruime nestkast met een invliegopening van 35 millimeter doorsnee. Veel nestkasten in de handel hebben een te klein vloeroppervlak en zijn relatief hoog. Wanneer de jongen groot worden is er dan te weinig plaats. Een goede richtlijn voor het vloeroppervlak is circa 13 bij 25 centimeter en een hoogte van bij voorkeur 13 centimeter.

Indien voor het hoger op het dak plaatsen van vogelschroot gekozen wordt, mag dit niet plaatsvinden op zuidelijk georiënteerde daken die zijn geïsoleerd, omdat het daar mogelijk te warm wordt voor broedsucces. De minimale broedoppervlakte onder de dakpannen moet minimaal 13 bij 15 centimeter (lengte x breedte) zijn en 8 centimeter hoog. Voor de overige randvoorwaarden wordt verwezen naar het kennisdocument van BIJ12.

Prefab vogelvides worden niet meer geaccepteerd. Onderzoek van SOVON heeft laten zien dat de vogelvides niet naar verwachting functioneren.

Gierzwaluw

Mitigatie kan achterwege blijven als volledig buiten broedseizoen wordt gewerkt (niet tussen 15 april en 1 september) en er géén veranderingen aan de verblijfplaatsen plaatsvinden. Indien dakisolatie is aangebracht of bijvoorbeeld andere dakpannen zijn geplaatst, dan altijd mitigeren, want acceptatie is dan niet zeker.

Gierzwaluwkasten hebben een minimum bodemoppervlakte van 15 bij 25 centimeter en een hoogte van minimaal 13 centimeter. Een asymmetrisch aangebrachte invliegopening van minimaal 3 centimeter hoog en 6,5 centimeter breed, en op maximaal 2 centimeter boven de bodem (van binnenuit gemeten) aangebracht. Anders kunnen gierzwaluwen vast komen te zitten in de nestkast. Gierzwaluwkasten worden ook geaccepteerd voor huismussen. Om die reden mogen ook gierzwaluwkasten alternatief voor een nestvoorziening voor de huismus geplaatst worden.

Vleermuizen

Bij voorkeur wordt de aan te tasten verblijfsruimte gelijkwaardig gecompenseerd, dus gevelkasten bij na-isolatie van de spouw en gecombineerde dak- en gevelvoorzieningen bij dakisolatie.

Het clusteren van bijvoorbeeld 4 standaard voorzieningen tot 1 groter verblijf heeft de voorkeur.

De voorzieningen worden waar mogelijk verticaal gestapeld waardoor ze meer temperatuurgradiënt geven.

Een andere mogelijkheid is om ze om de hoek te laten doorlopen, waardoor er 2 exposities in een verblijfplaats beschikbaar komen.

De standaardvoorzieningen moeten voor minimaal 75 procent voldoende gebufferd zijn om ook als winterverblijf te kunnen dienen. Dit betekent dat per deelgebied geïntegreerde voorzieningen onder boeiboorden, in overstekken, (kunst)schoorstenen of gevelbetimmering, maximaal 25 procent van de aan te brengen standaardvoorzieningen uit mogen maken.

Geïntegreerde verblijfplaatsen of spouwruimte die niet wordt geïsoleerd moeten worden voorzien van minimaal een entreesteen. Open spouwruimte moet > 3 centimeter diep zijn (minimale tussenruimte buitenblad en isolatie). Van de inbouwvoorzieningen moet minimaal 25 procent mogelijkheid bieden aan grotere soorten. Dit betekent minimale tussenruimte van 2,5 centimeter.

Minimaal 5 procent van de standaard mitigatie moet geschikt zijn voor vrijhangende vleermuissoorten of toegang geven tot een dakruimte die hierin voorziet.

Ter voorkoming van parasieten en virussen moeten de verblijfplaatsen zoveel mogelijk zelfreinigend zijn door een schuin aflopende invliegopening aan de onderkant, of een mogelijkheid bieden de verblijfplaats (achteraf) actief te reinigen.

Bijlage 5 Format ecologisch werkprotocol

Ecologisch werkprotocol

Complex



Status van het

document:

Definitief

Datum: Klik of tik om een datum in te voeren.

Sweco Nederland B.V.	Handelsregister 30129769
Onderwerp	N/A
Projectnummer	N/A
Klant	N/A
Auteur	Auteur
Gecontroleerd door	Controleur
Vrijgegeven door	Teammanager
Datum	13-11-2025
Versie	Versienummer
Documentreferentie	Bijlage 5 Format ecologisch werkprotocol Oosterpoort

Inhoudsopgave

1	Inleiding	4
2	Projectgebied en voorgenomen plannen	5
2.1	Beschrijving planlocatie.....	5
2.2	Voorgenomen werkzaamheden en planning	5
3	Aangetroffen soorten	6
4	Algemene bepalingen.....	7
4.1	Algemeen	7
4.2	Zorgplicht.....	7
4.3	Onvoorziene omstandigheden	7
4.4	Aanwezigheid niet-verwachte beschermde soorten	8
5	Ongeschikt / natuurvrij maken.....	9
5.1	Periode	9
5.2	Ongeschikt maken voor vogels	9
5.3	Ongeschikt maken voor vleermuizen	10
5.4	Nacontrole.....	11
6	Mitigatieopgave	12
6.1	Standaard mitigatie (permanente mitigatie)	12
6.2	Aanvullende mitigatie	12
6.3	Maatwerknotitie (goedkeuring bevoegd gezag noodzakelijk)	13
6.4	Tijdelijke mitigatie	15
6.5	Locaties mitigatiemaatregelen	15
7	Wat te doen als beschermde soorten worden aangetroffen	17
7.1	Wat te doen als een vleermuis wordt aangetroffen.....	17
7.2	Wat te doen als een broedvogel wordt aangetroffen	17
8	Wanneer contact opnemen met de ecologisch begeleider	18

1 Inleiding

Sweco heeft van Oosterpoort opdracht gekregen voor het opstellen van een ecologisch werkprotocol en het uitvoeren van ecologische begeleiding voor de werkzaamheden aan de straat te plaats (complex).

Onderhavig ecologisch werkprotocol wordt opgesteld voor een deel van het woningbezit van Oosterpoort, dat valt onder de generieke omgevingsvergunning met zaaknummer X.

Uit het ecologisch aanvullend onderzoek dat Sweco in *202* op de onderzoekslocatie heeft uitgevoerd (rapport *, d.d. *) blijkt dat op de onderzoekslocatie de volgende beschermde soorten en functies aanwezig zijn:

- ...

Onderdeel van de ecologische begeleiding is onderhavig ecologisch werkprotocol, waarin de maatregelen zijn verwoord die getroffen dienen te worden om overtreding van de Omgevingswet te voorkomen. Dit wordt bewerkstelligd door de functionaliteit die het plangebied voor *en* heeft, te handhaven en directe schade door de werkzaamheden te voorkomen.

Sweco is lid van de branchevereniging Netwerk Groene Bureaus en werkt volgens de door het Netwerk opgestelde gedragscode en protocollen. Om aan deze gedragscode te kunnen voldoen, dienen de werkzaamheden dusdanig te worden uitgevoerd dat ecologisch gezien er geen schade ontstaat aan aanwezige (verblijfplaatsen van) vleermuizen en andere beschermde soorten.

Het ecologisch werkprotocol dient bij de betrokken partijen en de uitvoerende partij bekend te zijn. Voor vragen, opmerkingen of bij calamiteiten kan contact worden opgenomen met één van de ecologen van Sweco, telefoonnummer 0485-581818 of de direct betrokken ecooloog naam (telefoonnummer).

1.1.1 Deskundige begeleiding

Bij dit project zijn deskundige ecologen van Sweco betrokken¹. De ecologen van Sweco hebben meerdere jaren ervaring met risicoadvisering en veldonderzoek naar alle relevante beschermde soortgroepen. De medewerkers van Sweco zijn actief bij diverse organisaties en belangen behartigers zoals Netwerk Groene Bureaus, SOVON, RAVON, Zoogdierverseniging, Vleermuiswerkgroep Nederland (VLEN), KNNV, Vleermuiswerkgroep Wageningen, plantenwerkgroep Eindhoven e.o. De verdere begeleiding van de voorgenomen werkzaamheden zal eveneens door een ter zake kundige van Sweco worden uitgevoerd.

¹ Onder een ecologisch deskundige verstaan we een persoon die in een bepaalde situatie en voor specifieke soorten gevraagd wordt te adviseren en/of begeleiden, aantoonbare ervaring en kennis heeft op het gebied van soortspecifieke ecologie. Hij/zij voldoet aan een of meer van deze punten:

- Hij/zij heeft een afgeronde hbo- of universitaire opleiding, met als zwaartepunt (Nederlandse) ecologie;
- hij/zij heeft een afgeronde mbo opleiding, met als zwaartepunt de Wet natuurbescherming, soortenherkenning en zorgvuldig handelen ten opzichte van die soorten;
- hij/zij is werkzaam voor een ecologisch adviesbureau, zoals een bureau dat is aangesloten bij het Netwerk Groene Bureaus;
- hij/zij zet zich aantoonbaar actief in op het gebied van de soortenbescherming en is werkzaam of aangesloten bij de volgende Nederlandse organisaties: Zoogdierverseniging, RAVON, Stichting Das en Boom, Vogelbescherming Nederland, Vlinderstichting, Natuurhistorisch Genootschap, KNNV, NJN, IVN, EIS Nederland, FLORON, SOVON, STONE, Staatsbosbeheer, Natuurmonumenten, De Landschappen en Stichting Beheer Natuur en Landelijk gebied;
- hij/zij zet zich aantoonbaar actief in op het gebied van de monitoring en/of bescherming.

2 Projectgebied en voorgenomen plannen

2.1 Beschrijving planlocatie

De onderzoekslocatie (\pm * m²) ligt aan de **straat te plaats (complex)**. In figuur 2.1 is de onderzoekslocatie weergegeven.

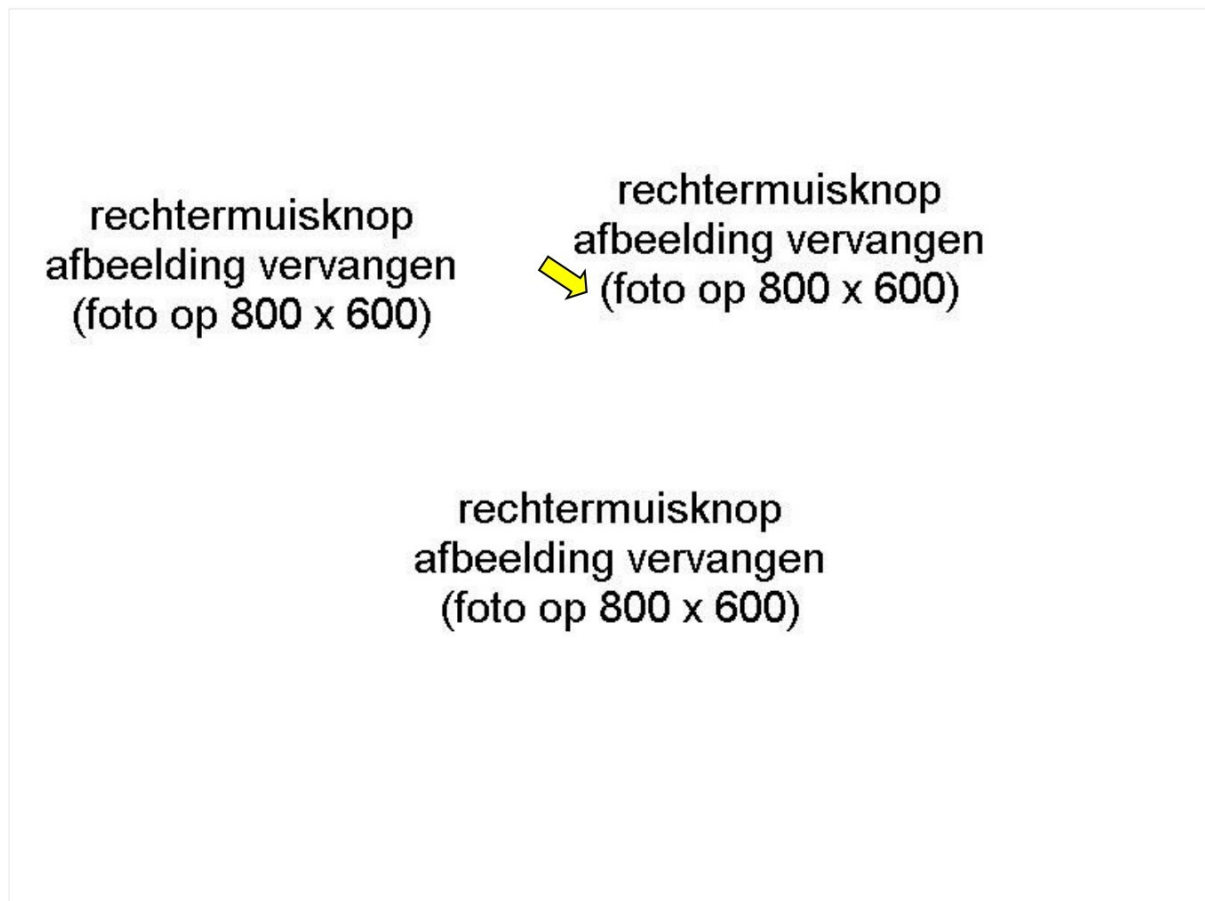

Figuur 2.1 Topografische ligging van de onderzoekslocatie.

Beschrijving van de onderzoekslocatie en directe omgeving.

2.2 Voorgenomen werkzaamheden en planning

De initiatiefnemer is voornemens het complex ter plaatse te verduurzamen en/of renoveren.

De planning van de werkzaamheden is...

3 Aangetroffen soorten

Uit het onderzoek (rapport *, d.d. *) dat Sweco heeft uitgevoerd in * 202* is gebleken dat de volgende beschermde soorten op de planlocatie voorkomen:

-

De locaties van de aangetroffen verblijfplaatsen zijn weergegeven in figuur 3.1.



Figuur 3.1 Aangetroffen verblijfplaatsen op de onderzoekslocatie.

4 Algemene bepalingen

4.1 Algemeen

Dit ecologisch werkprotocol voldoet aan de voorschriften voortkomend uit de generieke omgevingsvergunning met zaaknummer **X**.

- Bij elk project wordt gewerkt volgens het ecologisch werkprotocol en daarnaast ook een logboek, aftekenlijst en formulier natuurvrijverklaring;
- Het ecologisch werkprotocol en kopie van de omgevingsvergunning dienen (digitaal) beschikbaar te zijn op de werklocatie en dient voorafgaand aan de start van de werkzaamheden, bekend en besproken te zijn met alle bij het werk betrokken partijen. Het logboek dient ook digitaal beschikbaar te zijn;
- De natuurvrijverklaring en een aftekenlijst dient te allen tijde analoog op de werkplek aanwezig te zijn.

4.2 Zorgplicht

Te allen tijde dient er rekening gehouden te worden met de zorgplicht. Dit houdt in dat er altijd rekening gehouden moet worden met in het wild levende dieren en planten:

- Tijdens de werkzaamheden moet er gelet worden op de onverwachte aanwezigheid van dieren (zoals een huismus, gierwaluw of gewone dwergvleermuis). Bij het aantreffen van beschermde dieren moet worden voorkomen dat deze worden gedood, verwond of onnodig worden aangetast en wordt de deskundige ecooloog benaderd;
- Dakpannen worden zorgvuldig verwijderd zodat mogelijk aanwezige vogels onder de pannen de kans krijgen het werkgebied te verlaten;
- Dieren die tijdens de werkzaamheden worden aangetroffen en niet uit zichzelf vluchten, moeten op zorgvuldige wijze buiten de invloedssfeer van de werkzaamheden geplaatst worden. Dit gebeurt altijd onder begeleiding van een ecooloog;
- De zorgplicht geldt altijd en voor alle planten en dieren, of ze beschermd zijn of niet, en in het geval dat ze beschermd zijn ook als er vergunning of vrijstelling is verleend.

4.3 Onvoorziene omstandigheden

Als gevolg van onvoorziene omstandigheden kan worden afgeweken van de planning of worden andere uitvoeringsmethoden toegepast. Deze wijzigingen kunnen mogelijk nadelige gevolgen hebben voor beschermde soorten, bijvoorbeeld doordat de werkzaamheden in een kwetsbare periode worden uitgevoerd of dat verblijfplaatsen worden verstoord. Daarnaast kunnen mogelijk beschermde soorten worden aangetroffen, waar bij het opstellen van het werkplan geen rekening mee is gehouden. In geval van onvoorziene omstandigheden en afwijkingen van het werkprotocol wordt de volgende procedure gevolgd:

- De deskundig ecooloog beoordeelt de afwijking van het protocol, situatie of aangepaste planning of uitvoeringsmethode;
- De ecooloog stelt een advies op waaruit blijkt dat de werkwijze niet leidt tot negatieve effecten op beschermde soorten;
- De aangepaste werkwijze wordt voldoende gedetailleerd beschreven en de uitvoerders worden dienovereenkomstig geïnstrueerd;
- De beschrijving van de aangepaste werkwijze is op het werk en bij de uitvoerder van het werk aanwezig.

4.4 Aanwezigheid niet-verwachte beschermde soorten

Als bij de werkzaamheden onverwacht een beschermde soort of een broedende vogel wordt ontdekt waarvan het voorkomen in het werkgebied niet bekend was, worden de volgende gedragsregels gevolgd:

- De werkzaamheden worden onmiddellijk onderbroken (voor zover het risico bestaat dat er een overtreding ten aanzien van de betreffende soort kan optreden);
- De onderbreking van de werkzaamheden wordt gebruikt om advies van een deskundig ecooloog in te winnen over de beste wijze om de soort te ontzien;
- De onderbreking is niet nodig als een deskundig ecooloog in redelijkheid kan vaststellen dat de soort geen negatieve effecten van de werkzaamheden ondervindt en er geen verbodsbepalingen voor de nieuw aangetroffen soort worden overtreden. Het kan ook zijn dat de ecooloog vaststelt dat de zorg voor de soort juist de voortgang van de werkzaamheden vereist;
- Als het gaat om een beschermde soort die niet in dit werkprotocol wordt genoemd én waar geen generieke vergunning voor is verleend, wordt voor deze soort een aparte vergunning aangevraagd. Behalve als een deskundig ecooloog kan vaststellen dat de nieuw aangetroffen soort geen nadelige effecten van de werkzaamheden ondervindt;
- De ecooloog legt in overleg met de uitvoerder nauwkeurig vast om welke soort het gaat, hoe de effectbepaling is, welke voorzorgsmaatregelen worden getroffen, hoe deze worden uitgevoerd en wat het resultaat daarvan is.

5 Ongeschikt / natuurvrij maken

5.1 Periode

Natuurvrij maken, ook wel ongeschikt maken genoemd, wordt uitgevoerd om te voorkomen dat soorten verwond of gedood worden als gevolg van de werkzaamheden. Door het ongeschikt maken worden de soorten gedwongen buiten het werkgebied hun heenkomen te zoeken. Dit kan echter niet op elk moment van het jaar. Afhankelijk van de soort zijn er meer en minder kwetsbare perioden. Als binnen de kwetsbare perioden ongeschikt wordt gemaakt, of gewerkt wordt zonder dat van tevoren ongeschikt is gemaakt, is er alsnog een risico op doden of verwonden. Voor vleermuizen is de kwetsbare periode de kraam- en winterperiode, voor vogels is dit de broedperiode, voor huismus ook een vorstperiode. Er zal dus buiten deze perioden ongeschikt gemaakt moeten worden en nacontroles moeten plaatsvinden. Daarbij moet steeds rekening worden gehouden met alle mogelijk voorkomende soorten.

Bij alle werkzaamheden die een negatief effect kunnen hebben op een potentiële verblijfplaats, voor alle soorten en bij alle gebouwen die onderdeel uit maken van het woningbestand, wordt standaard ongeschikt gemaakt.

In de volgende perioden (figuur 5.1) kan ongeschikt (natuurvrij) worden gemaakt, mits het daarna nog drie opeenvolgende dagen geschikt weer is (zie voorschriften bijlage I).

Tabel 5.1 Natuurkalender gebouwbewonende soorten (bron: Handreiking generieke omgevingsvergunning voor flora- en fauna-activiteiten voor woningcorporaties, provincie Gelderland, versie oktober 2025).

Soort	jan	feb	mrt	apr	mei	jun	jul	aug	sept	okt	nov	dec
Huismus	1	1	1-2	2				3	3		1	1
Gierzwaluw	1	1	1	2				3	3	3	1	1
Vleermuizen				2				3-4	3	4		
Massawinterverblijf				5								
Steenmarter	1	1	1-2	2				3			1	1

- 1) Ongeschikt maken voor deze soort mag mits minimaal tot 1 april vrije doorgang voor vleermuizen, voor huismus mag dit niet in een koudeperiode met winterse omstandigheden, zoals bij vorst of bij langdurige neerslag (aanhoudend > 1 dag) bij temperaturen onder de 5 graden Celsius.
- 2) Ongeschikt maken voor deze soort(groep) mag, mits geen huismus, steenmarter of kraamverblijf vleermuizen aanwezig.
- 3) Ongeschikt maken voor deze soort(groep) mag na controle door de ecologisch deskundige op late broedgevallen of jongen.
- 4) Ongeschikt maken voor deze soort(groep) mag, mits na 1 augustus extra avondcontrole op activiteit van laatvliegers of meervleermuizen bij die locaties waar eerder activiteit (ook foerageren < 200 meter) van laatvliegers of meervleermuizen is vastgesteld. Indien laatvlieger aanwezig, dan pas ongeschikt maken na half augustus en niet na half oktober. Verblijfplaats meervleermuis alleen met maatwerknotitie.
- 5) Massawinterverblijf gewone dwergvleermuis alleen in april ongeschikt maken bij geschikte weersomstandigheden.

5.2 Ongeschikt maken voor vogels

- Indien werkzaamheden buiten het broedseizoen plaatsvinden (periode september-eind februari) worden daken ongeschikt gemaakt door het voorzichtig verwijderen van de pannen bij de start van de werkzaamheden dan wel op onderstaande manier.
- Bij werkzaamheden in het broedseizoen (maart-eind augustus) dienen alle daken van de woningen afgeschermd te worden voor huismus en gierzwaluw voor aanvang van het broedseizoen (**uiterlijk 15 februari**). Dit dient te gebeuren buiten een vorstperiode. Rekening houdend met vleermuizen wordt geadviseerd dit te combineren met ongeschikt maken voor vleermuizen in het najaar.

- Dit door het afschermen van de daken voor huismus en overige broedvogels (zie figuur 5.2 en 5.3). Dit kan op onderstaande manieren:
 - Afschermen ruimte met steigerdoek of fijnmazig gaas;
 - Plaatsen van spouwborstels in de goten en overige geschikte openingen;
 - Plaatsen van een kraaienkap op schoorstenen.
- Na ongeschikt maken en 1-3 dagen voorafgaand aan de start van de werkzaamheden, dient een check door de ecoloog plaats te vinden om te bepalen of er geen huismussen of andere vogels meer aanwezig zijn.



Figuur 5.1 Afschermd woningblok.



Figuur 5.2 Gootborstel op de eerste panlat.

5.3 Ongeschikt maken voor vleermuizen

- Voor vleermuizen (gewone dwergvleermuis) geldt dat alle te renoveren woningen **uiterlijk drie dagen** voor de renovatie van desbetreffende woningen ongeschikt gemaakt worden door het plaatsen van exclusion flaps op geschikte invliegmogelijkheden (zie figuur 5.3 en 5.4) en daaromheen op te vullen met rugvulling of vergelijkbaar materiaal. Dit dient op tenminste elke 2,5 meter van elke potentiële verblijfplaats te gebeuren. Het ongeschikt maken dient afgestemd te worden met de ecologisch begeleider. Geschikte invliegplekken bevinden zich o.a. bij kopgevels, raamkozijnen, onder de goten, bij open stootvoegen en bij de HWA-afvoer.
- Het ongeschikt maken dient te gebeuren in de minst kwetsbare periode: **april of half juli-half oktober** bij geschikte weersomstandigheden bij zonsondergang. Geschikte weeromstandigheden wil zeggen minimaal 10 graden Celsius, windkracht onder de 5 Beaufort en droog weer.
- Na het ongeschikt maken zal een wachttijd van op zijn minst drie aaneengesloten nachten worden aangehouden met goed weer om de eventueel nog aanwezige dieren in gelegenheid te stellen te vertrekken gedurende de avond/nacht. Hierna zal een controleronde op vleermuizen uitgevoerd worden om te controleren of de bebouwing goed ongeschikt is gemaakt (zie hoofdstuk 5.3).
- Daar waar werkzaamheden in de winterperiode plaatsvinden (half oktober-eind maart), moet het ongeschikt maken en controleronde tussen 15 september en 15 oktober voorafgaand aan de winterperiode plaatsvinden.



Figuur 5.3 Dakrand dichtgemaakt met vulschuim en exclusion flap.



Figuur 5.4 Dakrand dichtgemaakt met vulschuim en exclusion flap.



Figuur 5.5 Dakrand dichtgemaakt met latten, vulschuim en exclusion flap.

5.4 Nacontrole

Zodra de bebouwing natuurvrij is gemaakt zal er door een ter zake kundig ecooloog van Sweco een controlerende uitgevoerd worden, om te controleren of de bebouwing volledig en correct natuurvrij is gemaakt. Wanneer dit het geval is, zal door de ecooloog een natuurvrijverklaring afgegeven worden aan de projectleider en aannemer. Dit wordt afgetekend op een formulier dat analoog op de werkplek aanwezig is. Er mogen geen versturende werkzaamheden aan de bebouwing worden uitgevoerd voordat de natuurvrijverklaring is afgegeven.

De werkzaamheden moeten zo snel mogelijk, maar uiterlijk binnen 6 maanden na het moment van ongeschikt maken starten. De werkzaamheden per project waarvoor ongeschikt is gemaakt, moeten vervolgens zoveel mogelijk aaneengesloten worden uitgevoerd.

6 Mitigatieopgave

6.1 Standaard mitigatie (permanente mitigatie)

Per projectwoning (of gebouw) geldt de onderstaande standaard mitigatie (tabel 6.1). Deze voorzieningen mogen per woonblok of binnen 200 meter in de buurt, deels geclusterd worden. Hierbij dient wel gelet te worden op de verhouding tot overige functies (dekking, migratie, foerageergebied, water) en spreiding in het plangebied. De permanente voorzieningen zullen voor wat betreft de hoogte, expositie en omgevingsfactoren conform de richtlijnen uit het meest recente kennisdocument van BIJ12 worden geplaatst.

In tabel 6.1 alleen de kolom van het betreffende type bebouwing behouden, andere kolommen verwijderen en in de laatste kolom de totale aantallen weergeven voor het gehele plangebied.

Tabel 6.1 Standaard mitigatie (minimaal aantal te realiseren verblijfplaatsen).

Soort	Seniorenwoning < 5 m hoog	Grondgebonden woning > 5 m hoog	Appartementencomplex 3 tot 5 bouwlagen	Flat/ woontoren	Totaal projectlocatie
Huismus	1	1	9 per gebouw (niet hoger dan 10 meter plaatsen)	-	
Gierzwaluw	-	1	6 per gebouw	12 per gebouw	
Vleermuis zomer- /paarverblijfplaats	1	1	0,5 per woning	0,25 per woning	
Vleermuis kraamverblijfplaats	-	0,1	1 per gebouw	2 per gebouw	
Vleermuis massawinterverblijfplaats	-	-	1 per gebouw (bij >3 bouwlagen)	2 per gebouw*	
Steenmarter	Voor steenmarter worden geen standaard voorzieningen aangebracht				

* Voor massawinterverblijfplaatsen zijn nog geen bewezen alternatieve voorzieningen beschikbaar. Het is per te realiseren eenheid van de standaard compensatie, toegestaan om 1 keer een combinatie van 2 speciaal hiervoor ontworpen kasten (bijvoorbeeld VMPW1 van Unitura) te plaatsen. Bij flats en woontorens moet voor minimaal 1 eenheid een open spouwvlak van 25 m² beschikbaar worden gesteld.

Onder tabel 6.1 wordt genoteerd welke type voorzieningen worden toegepast en hoe deze gepositioneerd worden.

6.2 Aanvullende mitigatie

Indien maatwerk niet van toepassing is, kan deze gehele paragraaf verwijderd worden.

Op basis van de resultaten uit het onderzoek moet aanvullende mitigatie worden aangebracht. Er is sprake van een bijzonder verblijfsfunctie, te weten X. Deze mitigatie dient gerealiseerd te worden in hetzelfde gebouw, of bij sloop en nieuwbouw op dezelfde locatie, als waar de verblijfsfunctie is aangetroffen (tabel 6.2). In eerste instantie zal de betrokken ecooloog van Sweco met de aannemer in overleg gaan om te bespreken of de betreffende verblijfplaats behouden kan worden, hetgeen met een beperkte ontwerpaanpassing goed mogelijk is.

In tabel 6.2 alleen de kolom van het betreffende type bebouwing behouden en de rij van de bijzondere verblijfs- functie behouden, andere kolommen en rijen verwijderen en in de laatste kolom de totale aantallen weergeven voor het gehele plangebied.

Tabel 6.1 Aanvullende mitigatie, te treffen afhankelijk van onderzoekresultaten. Voor deze functies is het niet nodig om een maatwerknotitie ter goedkeuring voor te leggen aan het bevoegd gezag.

Soort en functie	Grondgebonden woning > 5 m hoog	Appartementencomplex 3 tot 5 bouwlagen	Flat/ woontoren	Totaal projectlocatie
Huismuskolonie ≥ 10 nesten binnen 50 m	Zelfde aantal nesten realiseren in woonblok of < 50 m van woonblok	Zelfde aantal per gebouw	-	
Gierzwaluw-kolonie ≥ 5 nesten binnen 50 m	Zelfde aantal nesten in zelfde gevel/ dak	Zelfde aantal per gebouw	Minimaal 12 per gebouw of meer indien aantal hoger	
Kraamverblijf gewone dwergvleermuis < 50 individuen	1 kraamkast in zelfde woning; 2e binnen < 200 m	2 per gebouw	3 per gebouw	
Steenmarter	1 steenmarterkast op geschikte locatie	1 steenmarterkast op geschikte locatie	1 steenmarterkast op geschikte locatie	
Spreeuw, huiszwaluw, boerenzwaluw, zwarte roodstaart	Zelfde aantal als in woning	Zelfde aantal als in gebouw	Zelfde aantal als in gebouw	
(Massa)winterverblijf gewone dwergvleermuis*	-	Behouden en 1 extra alternatief of 2 geschikte alternatieven* in zelfde gebouw	Behouden + 1 extra alternatief of 3 geschikte alternatieven* in zelfde flat	
Kraamverblijf gewone dwergvleermuis > 75 ex.* of kraamverblijf andere vleermuissoorten* of paarverblijf meervleermuis*	Verblijfplaats behouden en 1 extra kraamkast < 200 meter of minimaal 3 geschikte alternatieven* < 200 meter, waarvan 1 in zelfde woning	Verblijfplaats behouden en 1 extra kraamkast in complex of minimaal 3 geschikte alternatieven* < 200 meter, waarvan minimaal 2 in zelfde gebouw	Verblijfplaats behouden en 1 extra kraamkast in flat of minimaal 3 geschikte alternatieven* < 200 meter, waarvan minimaal 2 in zelfde flat	
Spreeuw/ huiszwaluw (+boerenzwaluw/zwarte roodstaart) > 5 nesten binnen 50 m	Zelfde aantal als in woning	Zelfde aantal per gebouw	-	

Onder tabel 6.2 wordt genoteerd welke type voorzieningen worden toegepast en hoe deze gepositioneerd worden.

6.3 Maatwerknotitie (goedkeuring bevoegd gezag noodzakelijk)

Op basis van de resultaten uit het onderzoek moet maatwerk mitigatie worden aangebracht. Er is sprake van een bijzonder verblijfsfunctie, te weten X. Deze mitigatie dient gerealiseerd te worden in hetzelfde gebouw, of bij sloop en nieuwbouw op dezelfde locatie, als waar de verblijfsfunctie is aangetroffen (tabel 6.3). In eerste instantie zal de betrokken ecooloog van Sweco met de aannemer in overleg gaan om te bespreken of de betreffende verblijfplaats behouden kan worden, hetgeen met een beperkte ontwerpaanpassing goed mogelijk is.

Als de aanvullende mitigatie maatwerk voor massawinterverblijven, bijzondere kraamverblijven of verblijfplaatsen van meervleermuis betreft (tabel 6.3) dient dat deel van het ecologisch werkprotocol middels een notitie ter goedkeuring aan bevoegd gezag te worden opgestuurd. De maatwerknotitie wordt binnen 8 weken na ontvangst beoordeeld, waarna door het bevoegd gezag een goedkeuringsbesluit wordt genomen en gepubliceerd in het Provinciaal Blad. Naar aanleiding van dat goedkeuringsbesluit kunnen belanghebbenden indien nodig bezwaar maken binnen 6 weken na de publicatiedatum van het besluit. De bezwaarfase dient afgewacht te worden voordat de werkzaamheden mogen aanvangen. Dit dient tijdig

ingediend te worden eventuele aanpassingen in de planning nog kunnen worden meegenomen. Er kunnen namelijk aanvullende voor- schriften voor de uitvoering worden opgelegd door het bevoegd gezag.

In tabel 6.3 alleen de kolom van het betreffende type bebouwing behouden en de rij van de bijzondere verblijfs- functie behouden, andere kolommen en rijen verwijderen en in de laatste kolom de totale aantallen weergeven voor het gehele plangebied.

Tabel 6.3 Aanvullende mitigatie (maatwerkvoorzieningen), te treffen afhankelijk van onderzoekresultaat. Tevens overzicht bijzondere verblijfsfuncties waarvoor goedkeuring maatwerknootitie door bevoegd gezag noodzakelijk is.

Soort en functie	Grondgebonden woning > 5 m hoog	Appartementencomplex 3 tot 5 bouwlagen	Flat/ woontoren	Totaal projectlocatie
(Massa)winterverblijf gewone dwergvleermuis*	-	Behouden en 1 extra alternatief of 2 geschikte alternatieven* op dezelfde locatie	Behouden + 1 extra alternatief of 3 geschikte alternatieven* op dezelfde locatie	
Kraamverblijf gewone dwergvleermuis ≥ 50 individuen*	Verblijfplaats behouden en 1 extra kraamkast < 200 meter of minimaal 3 geschikte alternatieven* < 200 meter, waarvan 1 op dezelfde locatie	Verblijfplaats behouden en 1 extra kraamkast in complex of minimaal 3 geschikte alternatieven* < 200 meter, waarvan minimaal 2 op dezelfde locatie	Verblijfplaats behouden en 1 extra kraamkast in flat of minimaal 3 geschikte alternatieven* < 200 meter, waarvan minimaal 2 op dezelfde locatie	
Kraamverblijf van een andere vleermuissoort dan gewone dwergvleermuis*	Verblijfplaats behouden en 1 extra kraamkast < 200 meter of minimaal 3 geschikte alternatieven* < 200 meter, waarvan 1 op dezelfde locatie	Verblijfplaats behouden en 1 extra kraamkast in complex of minimaal 3 geschikte alternatieven* < 200 meter, waarvan minimaal 2 op dezelfde locatie	Verblijfplaats behouden en 1 extra kraamkast in flat of minimaal 3 geschikte alternatieven* < 200 meter, waarvan minimaal 2 op dezelfde locatie	
Verblijfplaats meervleermuis*	Verblijfplaats behouden en 1 extra voorziening < 200 meter of minimaal 3 geschikte alternatieven* < 200 meter, waarvan 1 in dezelfde woning	Verblijfplaats behouden en 1 extra kraamkast in complex of minimaal 3 geschikte alternatieven* < 200 meter, waarvan minimaal 2 in dezelfde gebouw	Verblijfplaats behouden en 1 extra kraamkast in flat of minimaal 3 geschikte alternatieven* < 200 meter, waarvan minimaal 2 in dezelfde flat	

* Betreft een maatwerkvoorziening die eerst ter goedkeuring aan het bevoegd gezag moet worden voorgelegd. Zie daarvoor paragraaf 9.3.1.

Onder tabel 6.3 moet in ieder geval het volgende worden genoteerd:

- Locatie van de verblijfplaats waarvoor maatwerk noodzakelijk is op een plattegrond.
- Geplande periode van uitvoering werkzaamheden.
- Ecologische onderbouwing moment van ongeschikt maken en gewenningsperiode mitigatie/ compensatie.

- Werkmethode en moment waarop verblijfplaats weer functioneel kan zijn.
- Indien van toepassing: onderbouwing waarom verblijfplaats niet behouden kan blijven (overeenkomstig belang?).
- Locatie van de te realiseren alternatieve verblijfplaats, waar mogelijk op dezelfde plaats, met afhankelijk van de functie, alternatieven binnen een straal van 200 meter (zie tabel 4b).
- Dwarsdoorsneden en/of bouwtekening van alternatieve verblijfplaatsen.
- Monitoringsplan

6.4 Tijdelijke mitigatie

Indien van toepassing omschrijven waarom het van toepassing is, welk type voorzieningen worden toegepast en hoe deze gepositioneerd worden. Paragraaf verwijderen indien niet van toepassing.

In sommige situaties kan het nodig zijn om tijdelijk extra voorzieningen te plaatsen. Dit geldt bijvoorbeeld als in een deelgebied belangrijke functies (zoals vermeld in tabel 6.2 van paragraaf 6.3 en 6.3 van paragraaf 6.4) zijn aangetroffen, terwijl er binnen 200 meter geen vergelijkbaar eigendom van de woningcorporatie is waar voldoende alternatieven kunnen worden aangeboden. Deze alternatieven kunnen bestaan uit woningen die nog niet gerenoveerd zijn en voldoende verblijfruimte bieden, bijvoorbeeld in de spouw of onder het dak, of uit een vergelijkbare gerenoveerde wijk waar al voldoende standaard mitigatie aanwezig is.

Tijdelijke mitigatie hoeft alleen te worden toegepast als er ook in de kwetsbare periode voor die functie gewerkt wordt, dus bijvoorbeeld in de broedperiode van de huismus of gierzwaluw en in de kraam- of winterperiode van vleermuizen. De tijdelijke mitigatie moet dan conform de reguliere factor uit de kennisdocumenten van BIJ12 en de daarin voorgeschreven gewenningsperioden binnen 150 meter van de oorspronkelijke locaties gerealiseerd worden (zie ook de voorschriften 48 en 49 in bijlage 1 van de generieke vergunning). Dit houdt in: factor 2 per aangetroffen nest in het geval van een huismuskolonie, factor 3 per aangetroffen nest in het geval van een gierzwaluwkolonies, factor 4 per aangetroffen kraamverblijf.

6.5 Locaties mitigatiemaatregelen

In figuur 6.1 zijn de voorgestelde locaties van de mitigatiemaatregelen weergegeven. In overleg met de betrokken ecoloog van Sweco kan er van de voorgestelde locaties worden afgeweken. De definitieve locaties van de maatregelen dienen te worden vastgelegd in het logboek behorend tot het project.



Figuur 6.1 Voorgestelde locaties van de permanente maatregelen.

7 Wat te doen als beschermde soorten worden aangetroffen

7.1 Wat te doen als een vleermuis wordt aangetroffen

De vleermuisensoort die in het plangebied voorkomt is de gewone dwergvleermuis. Incidenteel zouden ook laatvliegers aanwezig kunnen zijn. De gewone dwergvleermuis past, in rustende toestand, in een luciferdoosje. Hierdoor wordt de soort niet gemakkelijk opgemerkt. De soort kan zich in spouwruimtes, achter betimmeringen en onder dakpannen bevinden, soms alleen, soms in groepen bij elkaar. Op onderstaande foto's (figuur 7.1 en 7.2) is een gewone dwergvleermuis te zien, tussen de muur onder een verwijderde dakpan. De laatvlieger is een veel grotere vleermuissoort; ongeveer zo groot als een merel. Deze soort zal veel sneller wegvliegen dan een gewone dwergvleermuis.

Vleermuizen zijn niet gevaarlijk of agressief. Geadviseerd wordt een vleermuis niet aan te raken. Dit is vooral om beschadiging van de vleermuis te voorkomen. Bij laatvliegers wordt het aanraken afgeraden in verband met het risico op besmetting met rabiës. Bij het aantreffen van een vleermuis dient contact opgenomen te worden met de ecologisch begeleider.



Figuur 7.1 Voorbeeld vleermuis onder kantpan.



Figuur 7.2 Voorbeeld vleermuis onder kantpan.

7.2 Wat te doen als een broedvogel wordt aangetroffen

Bij het aantreffen van broedende vogels moet direct contact opgenomen worden met de ecologisch begeleider. De werkzaamheden op de betreffende locatie dienen te worden gestaakt totdat de jongen zijn uitgevlogen, daarna kunnen de werkzaamheden weer hervat worden. Het verplaatsen van een nest met eieren of jongen is niet mogelijk omdat de kans op doden en verwonden te groot is.

8 Wanneer contact opnemen met de ecologisch begeleider

Het ongeschikt maken vindt plaats onder ecologische begeleiding. Indien er in afwezigheid van de ecologisch begeleider twijfel is, dient contact te worden opgenomen. Bijvoorbeeld in de volgende situaties:

- ✓ als er een vleermuis wordt aangetroffen;
- ✓ als werkzaamheden niet uitgevoerd kunnen worden zonder een vleermuis te beschadigen;
- ✓ als een vleermuis de volgende dag nog op de werkplek aanwezig is;
- ✓ als er broedende vogels worden aangetroffen;
- ✓ als er nesten met eieren worden aangetroffen;
- ✓ bij twijfel altijd bellen.

In tabel 8.1 zijn de betrokken personen en contactgegevens weergegeven.

Tabel 8.1 Contactgegevens van betrokken personen.

Namens Sweco	Namens Van de Klok	Namens Oosterpoort
Ecologisch begeleider:	Uitvoerder:	Opdrachtgever:
Naam	Naam	Naam
E-mailadres	E-mailadres	E-mailadres
Telefoonnummer	Telefoonnummer	Telefoonnummer

Bijlage 6 Format logboek

Logboek

Complex



Status van het
document:

Definitief

Datum: Klik of tik om een datum in te
voeren.

Sweco Nederland B.V.	Handelsregister 30129769
Onderwerp	N/A
Projectnummer	N/A
Klant	N/A
Auteur	Auteur
Gecontroleerd door	Controleur
Vrijgegeven door	Teammanager
Datum	27-11-2025
Versie	Versienummer
Documentreferentie	Bijlage 6 Format logboek Oosterpoort

Inhoudsopgave

1	Inleiding	4
2	Aftekenlijst	4
3	Logboek	5
3.1	Ongeschikt / natuurvrij maken.....	5
3.2	Controleronde en natuurvrijverklaring	5
3.3	Plaatsing voorzieningen	5

1 Inleiding

In dit logboek wordt een overzicht bijgehouden van de activiteiten welke ondernomen zijn met betrekking tot beschermde soorten en natuurwetgeving voor het project aan de straat te plaats (complex).

Het logboek is bestemd voor de verantwoording en borging van de uitgevoerde activiteiten. Tevens dient dit logboek als borging van de uitgevoerde ecologische begeleiding en controlebezoeken om na te gaan of er gewerkt wordt conform de verleende generieke omgevingsvergunning voor een flora- en fauna-activiteit, verleend op datum met het zaaknummer: X. De maatregelen zijn verwoord in het ecologisch werkprotocol (EWP; rapport *, d.d. *).

De betrokken ecooloog bij dit project van Sweco is X. Vanuit uitvoerder Van de Klok is X betrokken. Vanuit Oosterpoort is X betrokken. In tabel 1.1 zijn de contactgegevens van de betrokken personen weergegeven.

Tabel 1.1 Contactgegevens van betrokken personen.

Namens Sweco	Namens Van de Klok	Namens Oosterpoort
Ecologisch begeleider:	Uitvoerder:	Opdrachtgever:
Naam	Naam	Naam
E-mailadres	E-mailadres	E-mailadres
Telefoonnummer	Telefoonnummer	Telefoonnummer

In tabel 2.1 van hoofdstuk 2 is de aftekenlijst weergegeven. In hoofdstuk 3 zijn de ondernomen activiteiten verder toegelicht (indien van toepassing). De natuurvrijverklaring is onderdeel van hoofdstuk 3.

2 Aftekenlijst

Tabel 2.1 Aftekenlijst complex.

Activiteit	Datum	Opmerkingen/bijzonderheden	Paraaf ecologisch begeleider
Realisatie tijdelijke mitigatie		Indien van toepassing	
Controle tijdelijke mitigatie		Indien van toepassing	
Instructie/toolbox			
Startmelding			
Ongeschild / natuurvrij maken			
Controle			
Natuurvrijverklaring			
Start werkzaamheden			
Plaatsen voorzieningen			
Controle definitieve mitigatie			
Gereedmelding			

3 Logboek

In dit hoofdstuk worden de belangrijkste handelingen per paragraaf kort omschreven met ondersteuning van foto's.

3.1 Ongeschikt / natuurvrij maken

Nader in te vullen.



Figuur 3.1 Titel onderschrift.

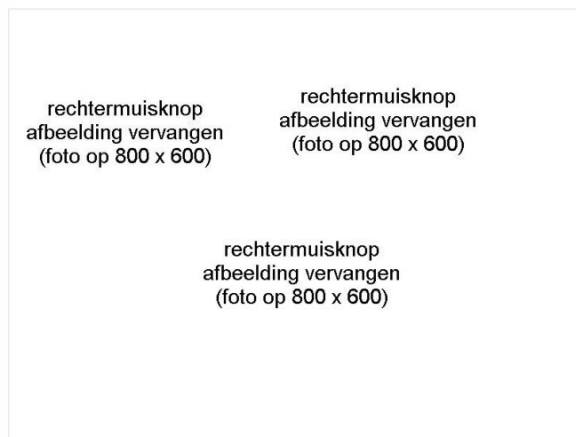

Figuur 3.2 Titel onderschrift

3.2 Controleronde en natuurvrijverklaring

Nader in te vullen.

Weersomstandigheden:

3.3 Plaatsing voorzieningen

Nader in te vullen.



Figuur 3.3 Titel onderschrift.



Figuur 3.4 Titel onderschrift