

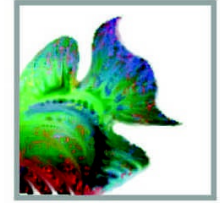

BODEM & ASBEST BV



VERKENNEND BODEMONDERZOEK

Conform NEN 5740



De Hoge Weg 1-3a, Maarheeze



Datum : 11 februari 2025

Rapportnummer : 225-MHW1-3a-vo-v1

Type onderzoek : Verkennend bodemonderzoek

Project : De Hoge Weg 1-3a, Maarheeze

Projectnummer : 225-MHW1-3a-vo-v1

Opdrachtgever : Lammers Real Estate

Datum rapport : 11 februari 2025

Van toepassing zijnde certificaat : **BRL SIKB 2000**

Van toepassing zijnde protocollen : **2001, 2002, 2018**

Nummer certificaat : **EC-SIKB-02236**

Veldwerk uitgevoerd door :
erkende en ervaren veldwerkers

Projectleider :

Veldwerker verklaart hierbij dat bij de uitvoering van het veldwerk geen invloed is uitgevoerd door de opdrachtgever of directie van M&A Bodem & Asbest BV.

Voor akkoord:

Collegiale toets:

Samenvatting

In verband met de realisatie van appartementen op een perceel aan De Hoge Weg 1-3a te Maarheeze is een bodemonderzoek conform de NEN 5740 en een vooronderzoek volgens de NEN 5725 uitgevoerd. Na uitvoering van het vooronderzoek kon de hypothese "onverdachte, niet lijnvormige locatie" worden gesteld.

Met de onderzoeksstrategie voor "onverdachte, niet lijnvormige locaties" werden 12 boringen op het perceel verricht. Hiervan zijn monsters van de bovengrond genomen. Twee van de boringen zijn doorgezet tot 2,0 m-mv. Zintuiglijk werden in de grond geen afwijkingen in samenstelling, geur en / of kleur geconstateerd.

Vervolgens zijn drie mengmonsters samengesteld, te weten twee van de bovengrond en één van de ondergrond. Ook is een week eerder een peilbuis geplaatst, waaruit watermonsters werden genomen. De grondwaterspiegel werd op ca. 2,20 meter minus maaiveld aangetroffen.

Na analyse van de grondmonsters en de grondwatermonsters bleek dat :

- in de bovengrond voor cadmium wordt voldaan aan de normering voor wonen en voor de overige parameters wordt voldaan aan de normering voor landbouw / natuur;
- in de ondergrond wordt voldaan aan de normering voor landbouw / natuur;
- het grondwater niet verontreinigd is.

De verhoging met cadmium in een gedeelte van de bovengrond is te relateren aan de regionale problematiek met betrekking tot zware metalen in de bodem. Gezien het gehalte is geen nader onderzoek noodzakelijk.

De hergebruiksmogelijkheden voor de grond, die eventueel vrijkomt bij toekomstige bouwactiviteiten, kunnen, indicatief gezien, als toepasbaar voor wonen worden beschouwd. Hergebruik dient te geschieden conform het Besluit kwaliteit leefomgeving en het beleid van de gemeente Cranendonck.

Geconcludeerd wordt dat er geen belemmeringen zijn aangetroffen op het perceel in verband met de realisatie van de appartementen op het perceel.

Inhoudsopgave

<u>Hfdst.</u>	<u>Titel</u>	<u>Blz.</u>
	Samenvatting	
1	Doelstelling verkennend onderzoek	1
2	Vooronderzoek	2
2.1	Historisch gebruik	3
2.2	Huidig gebruik	4
2.3	Toekomstig gebruik	4
2.4	Terreininspectie	4
2.5	Asbest in de bodem	5
2.6	Bodemsamenstelling en geohydrologie	5
2.7	Beantwoording onderzoeksvragen conform NEN 5725	6
2.8	Hypothese	7
3	Onderzoeksstrategie en uitvoering van het onderzoek	
3.1	Onderzoeksstrategie	8
3.2	Veldwerk	8
3.3	Laboratoriumonderzoek	9
4.	Resultaten	
4.1	Boorbeschrijving	10
4.2	Zintuiglijke waarnemingen	10
4.3	Chemische en fysische analyses	11
5.	Interpretatie en toetsing van de resultaten	
5.1	Algemeen	13
5.2	Grond	15
5.3	Grondwater	15
6.	Conclusies en aanbevelingen	16
7.	Referenties	17

Bijlagen

Bijlage 1a	: Situatie- en boorpunttekening
Bijlage 1b	: Omgevingsrapportage provincie Noord-Brabant
Bijlage 2	: Isohysen
Bijlage 3a	: Analyserapport grond
Bijlage 3b	: Analyserapport grondwater
Bijlage 3c	: Toetsingsnormering grond en grondwater
Bijlage 4	: Boorbeschrijving

1. Doelstelling verkennend onderzoek

Op 3 december 2024 is door Lammers Real Estate aan M & Bodem & Asbest BV opdracht verleend tot het uitvoeren van een verkennend bodemonderzoek conform de NEN 5740, op een perceel aan De Hoge Weg 1-3a te Maarheeze. Het onderzoek is noodzakelijk vanwege de realisatie van appartementen op het perceel, waarvoor een verklaring benodigd is omtrent de aanwezigheid van eventuele bodemvervuiling. In dit onderzoek zal de chemische en fysische toestand van de bodem worden beschreven.

Door middel van het verkrijgen van inzicht in de kwaliteit van de bovengrond (0 tot 0.5 meter) en de ondergrond (0.5 tot 2.0 meter), alsmede de kwaliteit van het grondwater zal een uitspraak worden gedaan omtrent bovenstaande.

Het onderzoek is uitgevoerd volgens de NEN 5740, NEN 5725, NEN 5707 en de BRL 2000.

Voorafgaand aan het onderzoek verklaart M&A dat er geen relatie bestaat tussen opdrachtgever en M&A, zodat onafhankelijkheid wordt gegarandeerd.

Het procescertificaat van M&A Bodem & Asbest en het hierbij behorende keurmerk zijn uitsluitend van toepassing op de activiteiten inzake de monsterneming en de overdracht van de monsters, inclusief de daarbij behorende veldwerkregistraties, aan een erkend laboratorium of de opdrachtgever. In deze rapportages zijn de protocollen 2001, 2002 en 2018 van toepassing. Het veldwerk is uitgevoerd door ervaren en erkende veldwerkers (

Dit bodemonderzoek is met de grootste zorg uitgevoerd. Door de statistische keuzes volgens de NEN 5740 kan het echter voorkomen dat er toch bodemverontreiniging op het perceel aanwezig is dat niet is geconstateerd tijdens het onderzoek. Hiervoor kan M&A niet aansprakelijk worden gesteld.

Verder zijn alle in deze rapportage gedane aanbevelingen en adviezen vrijblijvend van aard. Hieraan kunnen geen rechten worden ontleend.

2. Vooronderzoek conform NEN 5725

In de NEN 5725 staat beschreven welke gegevens minimaal geïnventariseerd dienen te worden om een uitspraak te kunnen doen over het vervolgtraject. Om tot een hypothese voor het vervolgonderzoek te komen dienen te worden onderzocht :

1. Historisch gebruik
2. Huidig gebruik
3. Toekomstig gebruik
4. Bodemopbouw / geohydrologie (wenselijk, niet verplicht)

Bij de inventarisatie is gebruik gemaakt van de volgende bronnen :

- inventarisatielijst provinciaal programma bodemsanering;
- verkennende onderzoeken gesloten stortplaatsen (VOS);
- gemeentelijke bestand van huidige en vervallen milieuvergunningen;
- provinciale lijst van autosloopterreinen;
- bestand ondergrondse en bovengrondse opslagtanks van de gemeente;
- bestand bodemonderzoeken in de gemeente Cranendonck;
- Omgevingsrapportage van de provincie Noord-Brabant;
- www.topotijdreis.nl.

Via de opdrachtgever en de omgevingsrapportage van de provincie zijn de historische gegevens van het perceel verkregen. Hiervan zal een samenvatting worden gegeven in de volgende paragrafen.

De aanleiding van het vooronderzoek is het opstellen van een hypothese over de bodemkwaliteit ten behoeve van het uit te voeren bodemonderzoek (aanleiding A van de NEN 5725. Na beschrijving van het vooronderzoek zullen de beantwoordingen van de onderzoeksvragen, behorende bij de aanleiding van het vooronderzoek, in paragraaf 2.7 worden beschreven.

2.1. Historisch gebruik

De onderzoekslocatie is gelegen aan De Hoge Weg 1-3a te Maarheeze, op een perceel in het westen van de bebouwde kom van Maarheeze (gemeente Cranendonck). De locatie is kadastraal bekend onder gemeente Maarheeze, sectie E, perceelnummers 879. De situatie is aangegeven op de tekening in bijlage 1a. De totale oppervlakte van de onderzoeksoppervlakte is ongeveer 3.402 m².

De huidige bestemming is maatschappelijk en is in het verleden niet gewijzigd. De bestemming van de directe omgeving is eveneens maatschappelijk en wonen.

Via www.topotijdreis.nl blijkt dat op het perceel bebouwing aanwezig sinds ongeveer 1850. Er zijn geen sloten of paden aanwezig geweest op de locatie.

Bodemonderzoeken:

Van het perceel zijn geen bodemonderzoeken bekend.

Van de omgeving zijn de volgende onderzoeken bekend:

- De Hoge Weg 7, verkennende onderzoeken door Verhoeven Milieu (d.d. 15-2-2008 en 23-11-2009).ec (d.d. 30-4-2020). Diverse verhogingen met zware metalen aangetroffen in de bovengrond en het grondwater;
- Kerkstraat 20, verkennend onderzoek door DvL van 1-6-1994. In de bovengrond is koper, lood, zink, PAK en minerale olie licht verhoogd aangetroffen.

Omgevingsrapportage provincie:

Volgens de omgevingsrapportage van de provincie zijn voornoemde bodemonderzoeken bekend.

Tanks:

Van de locatie De Hoge Weg 1-3a zijn ondergrondse tanks geregistreerd. Er is echter niet bekend waar deze hebben gelegen en welke afmetingen of inhoud deze hadden. Ook bij de eigenaar zijn hiervan geen gegevens bekend.

Milieuvergunningen:

Van het perceel zijn geen milieuvergunningen of -meldingen bekend.

Overigen:

Van de onderzoekslocatie zijn geen verdere gegevens bekend over oude watergangen.

Het perceel is niet opgenomen op de lijst van bodemsaneringsgevallen van de provincie. Ook staat de locatie niet op de lijst met voormalige stortplaatsen.

2.2. Huidig gebruik

De onderzoekslocatie is gedeeltelijk verhard met klinkers en tegels. De oppervlakte van het te onderzoeken perceel bedraagt 3.402 m².

Obstakels of zichtbare verontreinigingen zijn niet geconstateerd. Kabels en leidingen zijn niet zichtbaar aanwezig op het terrein.

Er zijn verder geen andere aanwijzingen gevonden, dat er calamiteiten op de onderzoekslocatie zijn geschied.

2.3. Toekomstig gebruik

Op het perceel zal de huidige bebouwing worden verbouwd en aan de achterzijde vindt een uitbreiding plaats. Over toekomstige plannen op de locatie is nog niets bekend. Bodembedreigende activiteiten zijn niet waarschijnlijk op de locatie.

2.4. Terreininspectie

Op de onderzoekslocatie is een terreininspectie uitgevoerd volgens NEN 5725. Het onderzoeksgedeelte is hierbij rastermatig onderzocht op de aanwezigheid van potentiële bodembedreigende deellocaties.

De terreininspectie heeft plaatsgevonden op 20-1-2025. Uit het onderzoek is gebleken dat er op de onderzoekslocatie geen verdachte bodembedreigende zaken zijn geconstateerd, zodat geen vervolgonderzoek noodzakelijk is.

2.5 Asbest in de bodem

Op de onderzoekslocatie is een vooronderzoek uitgevoerd overeenkomend met de NEN 5707 'Asbest in de bodem'. Het maaiveld is meer dan 50% bedekt (klinkers, tegels, gras) dus formeel is de NEN 5707 niet van toepassing. Er is een maaiveldinspectie uitgevoerd op het voorkomen van asbestverdachte materialen. Het onderzoeksgedeelte is hierbij rastermatig onderzocht op de aanwezigheid van asbestmateriaal. Uit het onderzoek is gebleken dat er op de onderzoekslocatie geen asbestmaterialen op of in de bodem zijn aangetroffen, zodat geen vervolgonderzoek noodzakelijk is.

Er is evenmin sprake (geweest) van asbestverdachte drupzones op de locatie.

2.6. Bodemsamenstelling en geohydrologie

De locatie is gelegen in het gebied van de Centrale Slenk. Deze Centrale Slenk wordt in het noordoosten begrensd door de Peelrandbreuk en in het zuidwesten door de Gilze-Rijenstoring.

De deklaag van de bodem ter plaatse, behorende tot de Formatie van Boxtel, bevindt zich op ongeveer 33 meter boven NAP en loopt door tot 18 meter boven NAP. Deze deklaag bestaat uit middel fijn tot uiterst fijn zand, gemengd met of onderbroken door lagen (1 meter dikte) met klei of zandige klei. Deze laag is slecht waterdoorlatend.

Na de deklaag begint het eerste watervoerende pakket, behorende tot de formaties van Sterksel, Veghel en Kedichem, doorlopend tot 103 meter beneden NAP waarna de eerste scheidende laag, behorende tot de Brunssum klei, begint.

De grondwaterspiegel van het freatische grondwater bevindt zich op ca. 31 meter boven NAP. De grondwaterstromingsrichting is noordelijk.

Deze gegevens zijn ontleend aan de door TNO samengestelde grondwaterkaart van Nederland (kaart 57 oost, kaartblad 57F). Op de tekening in bijlage 2 zijn de isohypsen van de omgeving van de onderzoekslocatie weergegeven.

2.7. Beantwoording onderzoeksvragen volgens NEN 5725

Voor de aanleiding A dienen de onderzoeksvragen te worden beantwoorden. In paragraaf 2.1 t/m 2.6 is de motivatie gegeven van alle bevindingen op de locatie. Onderstaand worden de onderzoeksvragen beantwoord.

1. Zijn er potentiële bronnen van bodembelasting ?

Nee, er zijn geen verdachte deellocaties aan te wijzen.

2. Welke kwaliteitsklasse is toegekend aan de bodem in de bodemkwaliteitskaart en welke lagen zijn daarbij onderscheiden ?

Volgens de bodemkwaliteitskaart is zowel de boven- als ondergrond aan te merken als kwaliteit landbouw/natuur.

3. Is de bodem asbestverdacht ?

Nee. Er zijn geen asbestverdachte drupzones en uit het veldwerk blijkt dat geen puin in de grond aanwezig is.

4. Wat is de bodemopbouw en geohydrologie ?

Zie paragraaf 2.6.

5. Wordt de bodemkwaliteit of de kwaliteit van het grondwater op de locatie beïnvloed door de omgeving ?

Nee.

6. Wordt op (een deel van) de locatie een geval van ernstige bodemverontreiniging of een sterke verontreiniging vermoed ?

Nee.

7. Is de milieuhygiënische kwaliteit van de bodem afdoende bekend of is bodemonderzoek noodzakelijk ?

Nee, de kwaliteit van de bodem is niet afdoende bekend. Er is een onderzoek volgens NEN 5740 nodig.

2.8. Hypothese

Gezien de informatie die uit het historische onderzoek naar voren is gekomen kan gesteld worden dat geen verontreinigingen worden verwacht in de bodem, ondanks dat het gebied bekend is met diffuse zware metalen verontreinigingen. Derhalve wordt de hypothese "onverdachte, niet lijnvormige locatie" gesteld, welke aan de hand van de analyseresultaten zal worden getoetst.

3. Onderzoeksstrategie en uitvoering van het onderzoek

3.1. Onderzoeksstrategie

De gekozen onderzoeksstrategie is conform de NEN 5740 voor onverdachte locaties. Hierbij worden de monsters genomen volgens een gelijkmatig over het terrein verdeeld patroon. De oppervlakte van de onderzoekslocatie bedraagt ca. 3.402 m².

Onderzoeksstrategie niet verdachte locaties volgens NEN 5740					
AANTAL BORINGEN			TE ONDERZOEKEN MENGMONSTERS		
tot 0,5 m	en tot 2 m	en peil- buis	grond		grondwater
			0 - 0,5 m	0,5 - 2,0 m	
10	2	1	2	1	1

De boorpunten zijn aangegeven op de tekening in bijlage 1a.

3.2. Veldwerk

Op 20 januari 2025 zijn in totaliteit op de onderzoekslocatie 12 handboringen verricht tot 0,5 m - mv (bovengrond), welke gelijkmatig verdeeld zijn over de onderzoekslocatie. Twee van deze boringen zijn doorgezet tot 2,0 meter beneden maaiveld. Van alle separate boringen zijn vervolgens monsters genomen en deze monsters zijn in het laboratorium tot drie mengmonsters samengesteld:

M1	: boring 1.1 t/m 4.1	0 - 0,5 m-mv
	boring 5.1 + 6.1	0,2 - 0,5 m-mv
M2	: boring 8.1 t/m 12.1	0 - 0,5 m-mv
	boring 7.1	0,2 - 0,5 m-mv
M3	: boring 3.2 + 9.2	0,5 - 1,0 m-mv
	: boring 3.3 + 9.3	1,0 - 1,5 m-mv
	: boring 3.4 + 9.4	1,5 - 2,0 m-mv

Op 13 januari 2025 is reeds één boring verricht tot 1,5 meter beneden de grondwaterspiegel en afgewerkt als peilbuis (HDPE). Deze is centraal op de onderzoekslocatie geplaatst. De ruimte rond de peilbuis is tot 50 cm boven het filter aangevuld met zuiver filterzand en daar bovenop is 50 cm zwelklei (bentoniet) aangebracht. Verder is het boorgat afgedekt met zuiver fijn zand. De peilbuis is direct na plaatsing een aantal malen afgepompt, waarna op 20 januari 2025 grondwatermonsters zijn genomen.

Vervolgens werd de grondwaterstand gemeten en een monster genomen waarbij de pH en de elektrische geleidbaarheid (EGV) werden bepaald en zijn weergegeven in onderstaande tabel:

	Peilbuis 1
GWS	2,20 m - mv
pH	6,49
EGV	564 μ S/cm
D	8 NTU

3.3. Laboratoriumonderzoek

De mengmonsters van de boven- en ondergrond en de grondwatermonsters zijn door het geaccrediteerde milieulaboratorium, AL-West te Deventer, geanalyseerd op de volgende onderzoeksparameters :

M1 t/m M3 : zware metalen, PAK, PCB, minerale olie, droge stof, lutum en humus

P1 : zware metalen, BTEX, naftaleen, VOH, minerale olie

Het pakket van de zware metalen bestaat uit barium, cadmium, kobalt, koper, kwik, lood, molybdeen, nikkel en zink. De vluchtige aromaten (BTEX) worden vertegenwoordigd door benzeen, toluen, ethylbenzeen en de xylenen.

Voor de vluchtige gehalogeneerde koolwaterstoffen (VOH) is een selectie gemaakt van de gechlorideerde organische oplosmiddelen.

4. Resultaten

4.1. Boorbeschrijving

In bijlage 4 zijn de boorstaten bijgevoegd, waarbij de beschrijving van de bodemopbouw is weergegeven conform NEN 5104. Deze is inmiddels verval-
len, maar wordt door de BRL 2000 nog steeds onderschreven. Daarom is de
boorbeschrijving conform NEN 5104 uitgevoerd.

De grondwaterspiegel werd aangetroffen op een diepte van ongeveer
220 cm-mv.

4.2. Zintuiglijke waarnemingen

In de grondmonsters zijn geen bijmengingen met bodemvreemde materialen,
zoals bijvoorbeeld puin, kolenassen of zinkslakken aangetroffen.

Ook werden geen abnormale kleur- en/of geurafwijkingen waargenomen.

4.3. Chemische en fysische analyses

In de volgende tabellen 1 en 2 worden de resultaten van de grond en het grondwater weergegeven. In bijlage 3c zijn de toetsingen aan de normering van de Omgevingswet opgenomen voor de grond en het grondwater.

Tabel 1 : Analyseresultaten boven- en ondergrond

Onderzoekspaarparameter	M1	M2	M3
	0-0,5 m	0 - 0,5 m	0,5 - 2 m
Droge stof [% w/w]	84,2	84,7	84,3
Organische stof [% DS]	2,0	1,9	1,0
Lutumgehalte [%]	< 1,0	1,3	< 1,0

<i>Zware metalen [mg/kg DS]</i>			
Barium	24	23	< 20
Cadmium	0,30	0,44 *	< 0,20
Kobalt	< 3,0	< 3,0	< 3,0
Koper	7,1	9,2	< 5,0
Kwik	< 0,05	< 0,05	< 0,05
Lood	17	23	< 10
Molybdeen	< 1,5	< 1,5	< 1,5
Nikkel	< 4,0	< 4,0	< 4,0
Zink	47	46	< 20
PAK-totaal (VROM) [mg/kg DS]	0,45	0,35	0,35
PCB [mg/kg DS]	0,0049	0,0049	0,0049
Minerale olie (GC) [mg/kg DS]	< 35	< 35	< 35

'<' : betekent lager dan de detectielimiet voor de betreffende parameter

Toetsing Besluit kwaliteit leefomgeving

-- : < landbouw/natuur

* : < wonen

** : < industrie

*** : > tussenwaarde

**** : > interventiewaarde

Tabel 2 : Analyseresultaten grondwater [$\mu\text{g/l}$]

Onderzoekspaarparameter	P1			
pH	6,49			
EGV 20 °C [$\mu\text{S/cm}$]	564			
Grondwaterstand [m-mv]	2,20			
<i>Zware metalen</i>				
Barium	< 20	50	337	625
Cadmium	< 0,20	0,4	3,2	6,0
Kobalt	< 2,0	20	60	100
Koper	5,2	15	45	75
Kwik	< 0,050	0,05	0,18	0,30
Lood	< 2,0	15	45	75
Molybdeen	< 2,0	5	152	300
Nikkel	< 3,0	15	45	75
Zink	19	65	433	800
<i>Vl.gechloreerde kwst. (VOH)</i>				
1,1,1-Trichloorethaan	< 0,10	0,01	150	300
1,2-Dichloorethaan	< 0,20	7	203,5	400
1,1,2-Trichloorethaan	< 0,10	0,01	65	130
Tetrachlooretheen	< 0,10	0,01	20	40
Dichloormethaan	< 0,20	0,01	500	1000
Tetrachloormethaan	< 0,10	0,01	5	10
Trichlooretheen	< 0,20	24	262	500
Dichloorethenen	0,21	0,01	10	20
Dichloorpropanen	0,42	0,8	40	80
<i>Vluchtige Aromaten (BETX)</i>				
Benzeen	< 0,20	0,2	15	30
Tolueen	< 0,20	7	503,5	1000
Ethylbenzeen	< 0,20	4	77	150
Xylenen (som)	0,21	0,2	35,1	70
Naftaleen	< 0,020	0,01	35	70
Minerale olie	< 50	50	325	600

* : licht verontreinigd
 ** : matig verontreinigd
 *** : sterk verontreinigd

5. Interpretatie en toetsing van de resultaten

5.1. Algemeen

Grond

De resultaten van de chemische en fysische analyse voor de grondmonsters dienen getoetst te worden aan de normering volgens de Omgevingswet. Verder zijn voor de bodem nog de interventiewaarden (I) van belang. Alle toetsingswaarden zijn gerelateerd aan het organische stofgehalte en het lutumgehalte van de grond, welke in het laboratorium zijn bepaald. Aan de hand van een vergelijking van de analyseresultaten met de genoemde toetsingswaarden kan een uitspraak worden gedaan omtrent de mate van verontreiniging van het onderzochte terrein.

Indien de tussenwaarde (de helft van de grenswaarde landbouw/natuur en de interventiewaarde) wordt overschreden voor een parameter, dan dient te worden geadviseerd om een nader onderzoek uit te voeren naar de verspreiding van deze parameter.

Hergebruik van grond volgens Besluit kwaliteit leefomgeving

Indicatief kunnen de analyseresultaten worden getoetst of de beoogde gebruiksfunctie voldoet aan de kwaliteitsnorm volgens het Besluit kwaliteit leefomgeving. Hiermee wordt een inschatting gemaakt of de grond herbruikbaar is voor het gebruiksdoel.

Indien de gemeente in het bezit is van een bodemkwaliteitskaart die voldoet aan de eisen van het Besluit kwaliteit leefomgeving, kunnen lokale grenswaarden worden geformuleerd die mogelijk hoger zijn dan de generieke maximale waarde.

Grondwater

De resultaten van de chemische en fysische analyses van het grondwater dienen getoetst te worden aan de streef- en interventiewaarden uit de toetsings-tabel van de Circulaire Interventiewaarden Bodemsanering.

Aan de hand van een vergelijking van de analyseresultaten met deze streef- en interventiewaarden kan een uitspraak worden gedaan omtrent de mate van verontreiniging van het grondwater. Hierbij wordt de volgende gradatie aangehouden :

- niet verontreinigd : concentratie \leq S
- licht verontreinigd : S < concentratie \leq T
- matig verontreinigd : T < concentratie \leq I
- sterk verontreinigd : concentratie > I

Indien voor één of meer parameters de tussenwaarde wordt overschreden dient een nader onderzoek te worden uitgevoerd naar de verspreiding van de verontreiniging(en). Indien voor één of meer parameters de interventiewaarde wordt overschreden kan sprake zijn van een ernstig geval van bodemverontreiniging. Volgens de Wet bodembescherming is hier echter pas sprake van indien de verontreinigde hoeveelheid minimaal 100 m³ grondwater bedraagt.

5.2. Grond

Uit de resultaten van tabel 1 blijkt dat :

- in de bovengrond voor cadmium wordt voldaan aan de normering voor wonen en voor de overige parameters wordt voldaan aan de normering voor landbouw / natuur;
- in de ondergrond wordt voldaan aan de normering voor landbouw / natuur.

De verhoging met cadmium in een gedeelte van de bovengrond is te relateren aan de regionale problematiek met betrekking tot zware metalen in de bodem. Gezien het gehalte is geen nader onderzoek noodzakelijk.

De hergebruiksmogelijkheden voor de grond, die eventueel vrijkomt bij toekomstige bouwactiviteiten, kunnen, indicatief gezien, als toepasbaar voor wonen worden beschouwd. Hergebruik dient te geschieden conform het Besluit kwaliteit leefomgeving en het beleid van de gemeente Cranendonck.

5.3. Grondwater

Uit tabel 2 blijkt dat het grondwater niet verontreinigd is.

6. Conclusies en aanbevelingen

Gezien de analyseresultaten en de interpretatie hiervan dient de hypothese "onverdachte, niet lijnvormige locatie" te worden verworpen, gezien de verhoging met cadmium in een gedeelte van de bovengrond.

De verhoging met cadmium in de bovengrond aan de regionale problematiek met betrekking tot zware metalen in de bodem. Gezien het gehalte is geen nader onderzoek noodzakelijk.

De hergebruiksmogelijkheden voor de grond, die eventueel vrijkomt bij toekomstige bouwactiviteiten, kunnen, indicatief gezien, als toepasbaar voor wonen worden beschouwd. Hergebruik dient te geschieden conform het Besluit kwaliteit leefomgeving en het beleid van de gemeente Cranendonck.

Geconcludeerd wordt dat er geen belemmeringen zijn aangetroffen op het perceel in verband met de realisatie van appartementen.

7. Referenties

1. Bodem-Landbodem-Strategie voor het uitvoeren van verkennend bodem-onderzoek, NEN-5740, NNI.
2. NPR-5741; Nederlandse Praktijkrichtlijn Bodem. Boorsystemen en monsternemingstoestellen voor grond, sediment en grondwater, die worden toegepast bij bodemverontreinigingsonderzoek, NNI, eerste druk, februari 1994.
3. Bodem-Landbodem-Strategie voor het uitvoeren van milieuhygiënisch vooronderzoek, NEN 5725, NNI.
4. NEN 5707; monsterneming van asbest in de bodem.
5. Besluit kwaliteit leefomgeving.
6. Circulaire bodemsanering.
7. Circulaire Interventiewaarden bodemsanering.
8. Bodemkaart van Nederland, Stiboka, 1970.
9. Grondwaterkaart van Nederland, TNO, 1976
10. Topografische kaart van de omgeving, 1:25.000, topografische dienst, 1991





Bijlage 1a : Situatie- en boorpunttekening

Topografische situatie

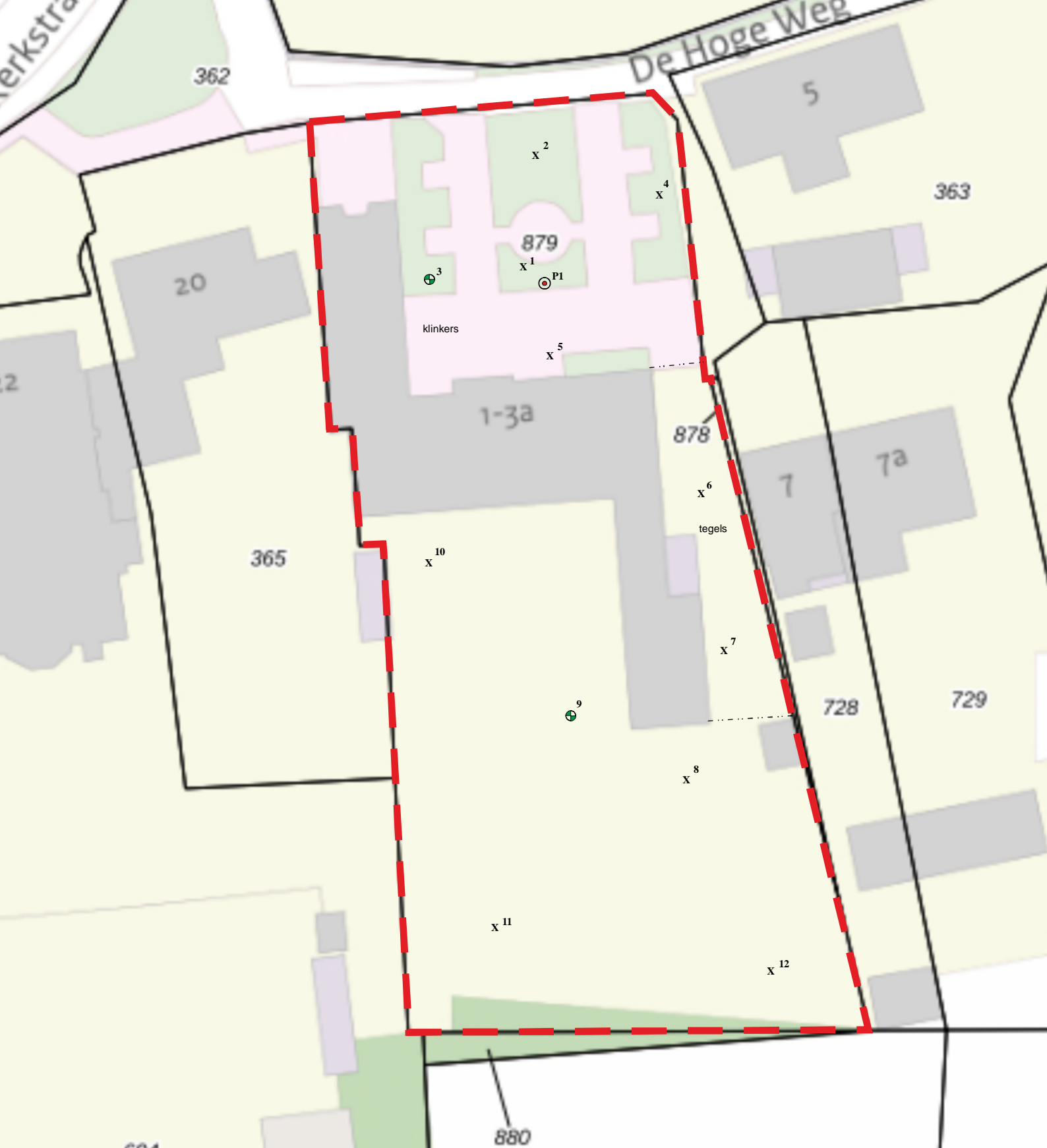
Schaal 1 : 25.000





 BODEM & ASBEST BV Legenda: X boring tot 0,5 m-mv  boring tot 2,0 m-mv  boring met peilbuis 	Projectnr: 225-MHW1-3a	Project: De Hoge Weg 1-3a te Maarheeze
	Datum: 20-1-2025	Kad. Gem. Maarheeze, sectie E, nummer 879
	Schaal 1: 500	Onderzoekslocatie met situering boringen Grondwaterstroming: N Strategie: 10-2-1 2-1-1
	Get: WvA	Bijlage 1a

Bijlage 1b : Omgevingsrapportage provincie

Bodeminformatie

Dynamisch Rapport - 20-01-2025

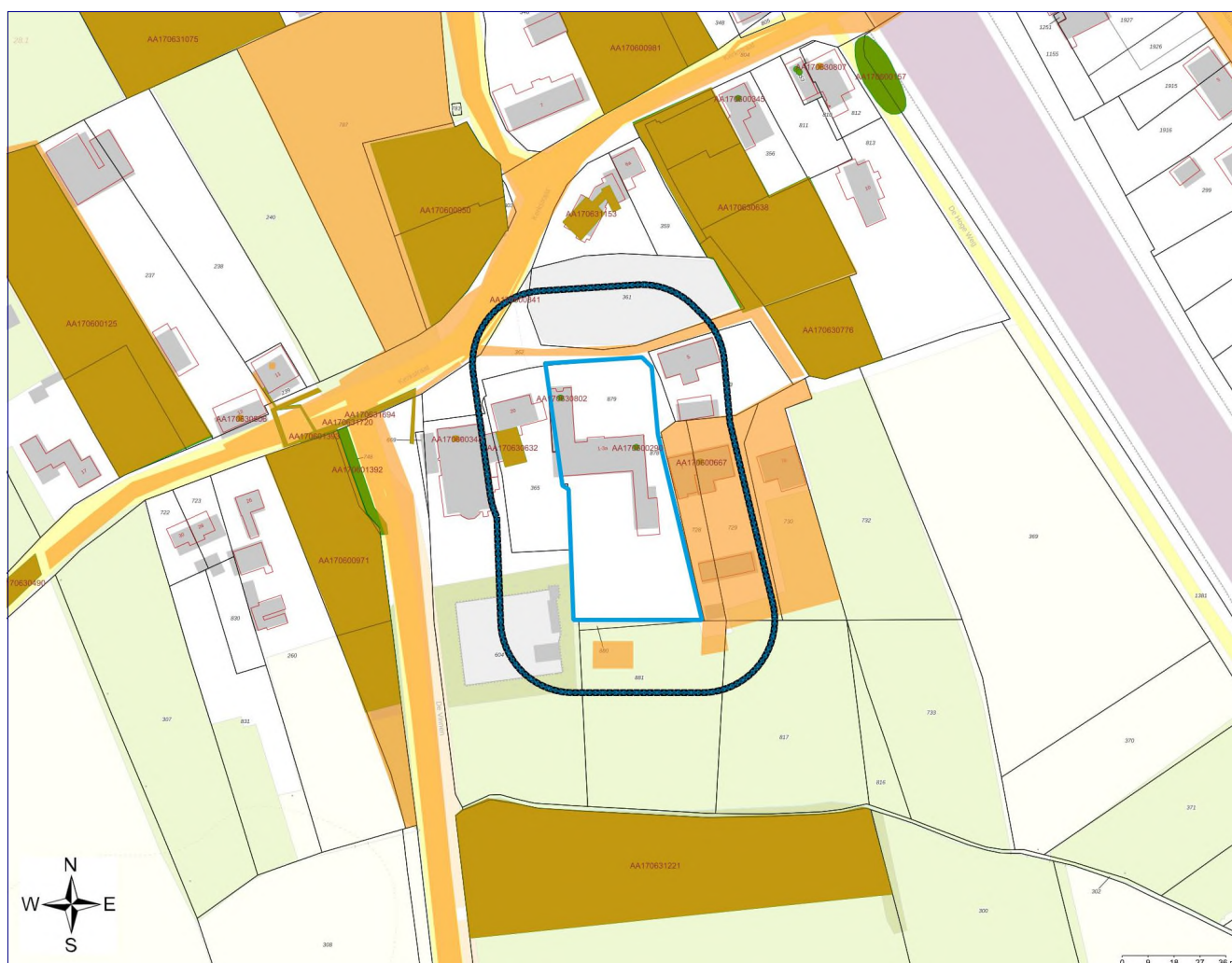

Geselecteerd gebied



25.00-meter contour



Locatie



Onderzoek



Percelen

Inhoudsopgave

Inleiding	3
Gegevens binnen het geselecteerde gebied	5
Locaties	5
Gegevens binnen de 25,00-meter contour rond het geselecteerde gebied	8
Locaties	8
Disclaimer	13
Toelichting	14

Inleiding

Dit betreft een rapportage van de milieu-hygiënische bodemkwaliteit van het perceel waarvan de locatie op de eerste pagina van deze rapportage is aangegeven. De rapportage is gemaakt met behulp van het bodeminformatiesysteem (bis) van de gezamenlijke omgevingsdiensten in Noord-Brabant.

Indien er van het perceel, of de directe omgeving hiervan, bodemonderzoeken of ondergrondse tanks in het bis bekend zijn, bevat deze rapportage een uittreksel hiervan.

Welke informatie bevat het bodeminformatiesysteem?

Bij de uitvoering van de gemeentelijke en provinciale bodemtaken ontvangen wij bodemrapporten bij grondwerken, bodem- en tanksaneringen, grondtransacties en het behandelen van aanvragen voor omgevingsvergunningen. De resultaten van de bodemonderzoeken worden verwerkt in het bis.

Geen informatie aanwezig

Indien er in het bis geen informatie over een perceel aanwezig is, kan niet geconcludeerd worden dat er dan ook geen bodemverontreiniging aanwezig is. Alleen na uitvoering van een volledig verkennend bodemonderzoek conform de NEN 5740 kan hierover meer zekerheid worden verkregen. Indien u onderzoek wilt laten uitvoeren dan adviseren wij u contact op te nemen met een SIKB BRL 2000 gecertificeerd adviesbureau. Alleen onderzoeken die uitgevoerd zijn door een gecertificeerd bureau worden voor overheidsbeslissingen in behandeling genomen.

Locaties met historisch bodembedreigende activiteiten

Om inzicht te krijgen waar de bodem in het verleden mogelijk verontreinigd is geraakt zijn de locaties met een risico op bodemverontreiniging in kaart gebracht. Deze gegevens zijn afkomstig uit oude bestanden en tekeningen, zoals het Hinderwetearchief, milieuarchief en de bestanden van de Kamer van Koophandel. Deze historische informatie zegt iets over het vermoeden van bodemverontreiniging. In feite is het een risicoanalyse die kan leiden tot vervolgonderzoek.

Deze locaties zijn ondergebracht in het zogenaamde historische bodembestand (HBB). Op tal van locaties met de meest verdachte bodembedreigende activiteiten en waar nog niet eerder bodemonderzoek heeft plaatsgevonden, heeft inmiddels oriënterend bodemonderzoek plaatsgevonden.

Opbouw van de rapportage

Op basis van de ingevoerde geografische gegevens die voor de aanvraag van de rapportage zijn ingevoerd, is met behulp van software gecontroleerd of er op het perceel of in de directe omgeving hiervan gegevens over de bodem en grondwater beschikbaar zijn. Indien deze informatie aanwezig is dan wordt deze getoond in de onderstaande volgorde:

Informatie over de milieukwaliteit op de locatie:

- Overzicht locatiegegevens
- Overzicht bodemonderzoeken
- Overzicht historische bodembedreigende activiteiten
- Overzicht ondergrondse tanks

Naast het geselecteerde perceel wordt ook in een straal van 25 meter rond het geselecteerde perceel gekeken of er onderzoeksgegevens beschikbaar zijn. Indien er informatie aanwezig is, dan wordt deze getoond onder het hoofdstuk:

"Informatie over de milieukwaliteit in de directe omgeving van de locatie".

Vervolgens worden ook voor de percelen in de directe omgeving de locatiegegevens, de historische bodembedreigende activiteiten en de ondergrondse tanks weergegeven.

Toelichting bij informatie over de bodemkwaliteit op de locatie

Overzicht locatiegegevens

Onder deze paragraaf worden de locatiegegevens getoond zoals deze in het bis bekend zijn. Onder de locatiegegevens worden ook de status van de bodemlocatie, eventuele verontreinigingen en de vervolgactie aangeven.

Overzicht onderzoeken

Onder deze paragraaf worden de gegevens van de bodemrapporten die op de locatie zijn uitgevoerd weergegeven, zoals soort onderzoek, aanleiding, rapportdatum, beknopte conclusie en resultaat Wet bodembescherming.

Overzicht historische bodembedreigende activiteiten

Onder deze paragraaf worden de historische bodembedreigende activiteiten getoond zoals deze in het bis bekend zijn.

Overzicht aanwezige ondergrondse tanks

Onder deze paragraaf worden de ondergrondse tanks getoond, zoals deze in het bis bekend zijn.

Informatie over de bodemkwaliteit in een straal van 25 meter rond de locatie

Idem als informatie over de bodemkwaliteit op de locatie maar dan binnen een straal van 25 meter rond de locatie.

Gegevens binnen het geselecteerde gebied

Locaties

De volgende bodemlocaties zijn bekend in het geselecteerde gebied:

Locatie: De Hoge Weg 3A

Locatiennaam	De Hoge Weg 3A
Adres	De Hoge Weg 3A
Woonplaats	MAARHEEZE
Gemeente	Cranendonck
Locatiecode	AA170630802
Locatiecode bevoegd gezag Wbb	NB170600376
Gegevensbeheerder	Cranendonck
Vervolgactie Wbb	Uitvoeren historisch onderzoek
Statusverontreiniging op basis van onderzoeken	
Laatst uitgevoerd onderzoek	

Uitgevoerde onderzoeken

Bij de omgevingsdiensten in Noord-Brabant zijn hierover geen digitale gegevens beschikbaar of (nog) niet ingevoerd.

Beschikbare documenten per onderzoek

Bij de omgevingsdiensten in Noord-Brabant zijn hierover geen digitale gegevens beschikbaar of (nog) niet ingevoerd.

Verontreinigende activiteiten

Activiteit	Start	Einde	Vervallen	Benoemd	Verontreinigd	Spoed	Voldoende onderzocht
brandstoftank (ondergronds)	onbekend	heden	Nee	Nee	Onbekend	Nee	Onbekend

Geconstateerde verontreinigingen

Bij de omgevingsdiensten in Noord-Brabant zijn hierover geen digitale gegevens beschikbaar of (nog) niet ingevoerd.

Besluiten

Bij de omgevingsdiensten in Noord-Brabant zijn hierover geen digitale gegevens beschikbaar of (nog) niet ingevoerd.

Beschikbare documenten per besluit

Bij de omgevingsdiensten in Noord-Brabant zijn hierover geen digitale gegevens beschikbaar of (nog) niet ingevoerd.

Sanering

Bij de omgevingsdiensten in Noord-Brabant zijn hierover geen digitale gegevens beschikbaar of (nog) niet ingevoerd.

Saneringscontouren

Bij de omgevingsdiensten in Noord-Brabant zijn hierover geen digitale gegevens beschikbaar of (nog) niet ingevoerd.

Zorgmaatregelen

Bij de omgevingsdiensten in Noord-Brabant zijn hierover geen digitale gegevens beschikbaar of (nog) niet ingevoerd.

Overige beschikbare documenten

Bij de omgevingsdiensten in Noord-Brabant zijn hierover geen digitale gegevens beschikbaar of (nog) niet ingevoerd.

Locatie: De Hoge Weg 1

Locatiennaam	De Hoge Weg 1
Adres	De Hoge Weg 1
Woonplaats	MAARHEEZE
Gemeente	Cranendonck
Locatiecode	AA170600290
Locatiecode bevoegd gezag Wbb	NB170601032
Gegevensbeheerder	Provincie Noord-Brabant
Vervolgactie Wbb	Uitvoeren historisch onderzoek
Statusverontreiniging op basis van onderzoeken	
Laatst uitgevoerd onderzoek	

Uitgevoerde onderzoeken

Bij de omgevingsdiensten in Noord-Brabant zijn hierover geen digitale gegevens beschikbaar of (nog) niet ingevoerd.

Beschikbare documenten per onderzoek

Bij de omgevingsdiensten in Noord-Brabant zijn hierover geen digitale gegevens beschikbaar of (nog) niet ingevoerd.

Verontreinigende activiteiten

Activiteit	Start	Einde	Vervallen	Benoemd	Verontreinigd	Spoed	Voldoende onderzocht
brandstoftank (ondergronds)	onbekend	onbekend	Nee	Nee	Onbekend	Nee	Nee

Geconstateerde verontreinigingen

Bij de omgevingsdiensten in Noord-Brabant zijn hierover geen digitale gegevens beschikbaar of (nog) niet ingevoerd.

Besluiten

Bij de omgevingsdiensten in Noord-Brabant zijn hierover geen digitale gegevens beschikbaar of (nog) niet ingevoerd.

Beschikbare documenten per besluit

Bij de omgevingsdiensten in Noord-Brabant zijn hierover geen digitale gegevens beschikbaar of (nog) niet ingevoerd.

Sanering

Bij de omgevingsdiensten in Noord-Brabant zijn hierover geen digitale gegevens beschikbaar of (nog) niet ingevoerd.

Saneringscontouren

Bij de omgevingsdiensten in Noord-Brabant zijn hierover geen digitale gegevens beschikbaar of (nog) niet ingevoerd.

Zorgmaatregelen

Bij de omgevingsdiensten in Noord-Brabant zijn hierover geen digitale gegevens beschikbaar of (nog) niet ingevoerd.

Overige beschikbare documenten

Bij de omgevingsdiensten in Noord-Brabant zijn hierover geen digitale gegevens beschikbaar of (nog) niet ingevoerd.

Gegevens binnen de 25.00-meter contour rond het geselecteerde gebied

Locaties

De volgende bodemlocaties zijn bekend in het geselecteerde gebied:

Locatie: De Hoge Weg 7

Locatiennaam	De Hoge Weg 7
Adres	De Hoge Weg 7
Woonplaats	MAARHEEZE
Gemeente	Cranendonck
Locatiecode	AA170600667
Locatiecode bevoegd gezag Wbb	NB170601033
Gegevensbeheerder	Provincie Noord-Brabant
Vervolgactie Wbb	voldoende onderzocht
Statusverontreiniging op basis van onderzoeken	niet ernstig, licht tot matig verontreinigd
Laatst uitgevoerd onderzoek	Verkennd onderzoek NEN 5740: De Hoge weg 7 23-11-2009

Uitgevoerde onderzoeken

De volgende bodemonderzoeken zijn bekend binnen deze locatie:

Datum	Type	Naam	Auteur	Gegevensbeheerder	Conclusie overheid
23-11-2009	Verkennd onderzoek NEN 5740	De Hoge weg 7	Verhoeve Milieu BV.	Omgevingsdienst Zuidoost-Brabant	Bg: Cd >A Og: - Gw: Ba >S Geen bezwaar bouw
15-02-2008	Verkennd onderzoek NEN 5740	VO - De Hoge weg 7	Verhoeve Milieu BV.	Omgevingsdienst Zuidoost-Brabant	Bg: Cd, Pb, Zn, PAK >A Og: - Gw: As, Zn, Benz, Xyl >s hypothese verworpen
01-01-1900	BOOT	WANDERS		Omgevingsdienst Zuidoost-Brabant	Naam: WANDERS Omschrijving: 7tank (ondergronds) Straat/Huisnummer: De Hoge Weg 7 Postcode/Plaats: 6026RW MAARHEEZE Gemeente: Cranendonck Soort: Ondergronds Product: brandstoftank KIWA-certificaat?: Onbekend Code Nazca: NZ170600433 Eigen code: bron_nr: 1706000273 Eigen code2: SBI_1: 631240 X/Y coördinaten: 170388,000 / 368794,000 Opmerking2: EIND: VINDPLAATS: DOSSIER_NR: ACTIE: VOLGNR_BEDRIJF: 141401 ACNR: 38013 INDBELANG: E

Beschikbare documenten per onderzoek

Bij de omgevingsdiensten in Noord-Brabant zijn hierover geen digitale gegevens beschikbaar of (nog) niet ingevoerd.

Verontreinigende activiteiten

Activiteit	Start	Einde	Vervallen	Benoemd	Verontreinigd	Spoed	Voldoende onderzocht
brandstoftank (ondergronds)	onbekend	onbekend	Nee	Nee	Onbekend	Nee	Nee

Geconstateerde verontreinigingen

Bij de omgevingsdiensten in Noord-Brabant zijn hierover geen digitale gegevens beschikbaar of (nog) niet ingevoerd.

Besluiten

Bij de omgevingsdiensten in Noord-Brabant zijn hierover geen digitale gegevens beschikbaar of (nog) niet ingevoerd.

Beschikbare documenten per besluit

Bij de omgevingsdiensten in Noord-Brabant zijn hierover geen digitale gegevens beschikbaar of (nog) niet ingevoerd.

Sanering

Bij de omgevingsdiensten in Noord-Brabant zijn hierover geen digitale gegevens beschikbaar of (nog) niet ingevoerd.

Saneringscontouren

Bij de omgevingsdiensten in Noord-Brabant zijn hierover geen digitale gegevens beschikbaar of (nog) niet ingevoerd.

Zorgmaatregelen

Bij de omgevingsdiensten in Noord-Brabant zijn hierover geen digitale gegevens beschikbaar of (nog) niet ingevoerd.

Overige beschikbare documenten

Bij de omgevingsdiensten in Noord-Brabant zijn hierover geen digitale gegevens beschikbaar of (nog) niet ingevoerd.

Locatie: Kerkstraat 20

Locatiennaam	Kerkstraat 20
Adres	Kerkstraat 20
Woonplaats	Maarheeze
Gemeente	Cranendonck
Locatiecode	AA170630632
Locatiecode bevoegd gezag Wbb	NB170630632

Gegevensbeheerder	Cranendonck
Vervolgactie Wbb	voldoende onderzocht
Statusverontreiniging op basis van onderzoeken	Niet ernstig
Laatst uitgevoerd onderzoek	Verkennd onderzoek NEN 5740: VO Kerkstraat 20 01-06-1994

Uitgevoerde onderzoeken

De volgende bodemonderzoeken zijn bekend binnen deze locatie:

Datum	Type	Naam	Auteur	Gegevensbeheerder	Conclusie overheid
01-06-1994	Verkennd onderzoek NEN 5740	VO Kerkstraat 20	DvL Milieu & Techn.	Cranendonck	BG: Cu, Zn, Pb, PAK en minerale olie >S OG&GW: -

Beschikbare documenten per onderzoek

Bij de omgevingsdiensten in Noord-Brabant zijn hierover geen digitale gegevens beschikbaar of (nog) niet ingevoerd.

Verontreinigende activiteiten

Activiteit	Start	Einde	Vervallen	Benoemd	Verontreinigd	Spoed	Voldoende onderzocht
hbo-tank (ondergronds)	onbekend	1980	Ja	Per definitie	>S	Nee	Onbekend

Geconstateerde verontreinigingen

Bij de omgevingsdiensten in Noord-Brabant zijn hierover geen digitale gegevens beschikbaar of (nog) niet ingevoerd.

Besluiten

Bij de omgevingsdiensten in Noord-Brabant zijn hierover geen digitale gegevens beschikbaar of (nog) niet ingevoerd.

Beschikbare documenten per besluit

Bij de omgevingsdiensten in Noord-Brabant zijn hierover geen digitale gegevens beschikbaar of (nog) niet ingevoerd.

Sanering

Bij de omgevingsdiensten in Noord-Brabant zijn hierover geen digitale gegevens beschikbaar of (nog) niet ingevoerd.

Saneringscontouren

Bij de omgevingsdiensten in Noord-Brabant zijn hierover geen digitale gegevens beschikbaar of (nog) niet ingevoerd.

Zorgmaatregelen

Bij de omgevingsdiensten in Noord-Brabant zijn hierover geen digitale gegevens beschikbaar of (nog) niet ingevoerd.

Overige beschikbare documenten

Bij de omgevingsdiensten in Noord-Brabant zijn hierover geen digitale gegevens beschikbaar of (nog) niet ingevoerd.

Locatie: Kerkstraat 10

Locatiennaam	Kerkstraat 10
Adres	Kerkstraat 10
Woonplaats	MAARHEEZE
Gemeente	Cranendonck
Locatiecode	AA170600341
Locatiecode bevoegd gezag Wbb	NB170601077
Gegevensbeheerder	Provincie Noord-Brabant
Vervolgactie Wbb	Uitvoeren historisch onderzoek
Statusverontreiniging op basis van onderzoeken	
Laatst uitgevoerd onderzoek	

Uitgevoerde onderzoeken

Bij de omgevingsdiensten in Noord-Brabant zijn hierover geen digitale gegevens beschikbaar of (nog) niet ingevoerd.

Beschikbare documenten per onderzoek

Bij de omgevingsdiensten in Noord-Brabant zijn hierover geen digitale gegevens beschikbaar of (nog) niet ingevoerd.

Verontreinigende activiteiten

Activiteit	Start	Einde	Vervallen	Benoemd	Verontreinigd	Spoed	Voldoende onderzocht
brandstoftank (ondergronds)	onbekend	onbekend	Nee	Nee	Onbekend	Nee	Nee

Geconstateerde verontreinigingen

Bij de omgevingsdiensten in Noord-Brabant zijn hierover geen digitale gegevens beschikbaar of (nog) niet ingevoerd.

Besluiten

Bij de omgevingsdiensten in Noord-Brabant zijn hierover geen digitale gegevens beschikbaar of (nog) niet ingevoerd.

Beschikbare documenten per besluit

Bij de omgevingsdiensten in Noord-Brabant zijn hierover geen digitale gegevens beschikbaar of (nog) niet ingevoerd.

Sanering

Bij de omgevingsdiensten in Noord-Brabant zijn hierover geen digitale gegevens beschikbaar of (nog) niet ingevoerd.

Saneringscontouren

Bij de omgevingsdiensten in Noord-Brabant zijn hierover geen digitale gegevens beschikbaar of (nog) niet ingevoerd.

Zorgmaatregelen

Bij de omgevingsdiensten in Noord-Brabant zijn hierover geen digitale gegevens beschikbaar of (nog) niet ingevoerd.

Overige beschikbare documenten

Bij de omgevingsdiensten in Noord-Brabant zijn hierover geen digitale gegevens beschikbaar of (nog) niet ingevoerd.

Disclaimer

De informatie die wij in deze rapportage beschikbaar stellen, dient u te interpreteren als een inschatting van de situatie. Aangezien de informatie is gebaseerd op onderzoeken die in het verleden hebben plaatsgevonden kunnen wij nooit 100% zekerheid geven met betrekking tot de actuele kwaliteit van grond en grondwater. De gezamenlijke omgevingsdiensten in Noord - Brabant zijn niet aansprakelijk voor enige schade dan wel enige andere indirecte incidentele of gevolgschade als blijkt dat in de praktijk de kwaliteit van grond of grondwater anders is dan in dit rapport is vermeld. Wij attenderen u op het feit dat u als makelaar, eigenaar, toekomstig eigenaar of als derde, bij aan- of verkoop van onroerend goed een vergaande onderzoeksplicht heeft als het gaat om het vaststellen van de kwaliteit van de bodem en/of de aanwezigheid van ondergrondse brandstoftanks. Wij adviseren u om in voorkomende gevallen zelf zorg te dragen voor bodemonderzoek dan wel onderzoek naar de aanwezigheid van een tank.

De informatie uit deze rapportage kan niet worden gebruikt bij de aanvraag van een omgevingsvergunning of andere gemeentelijke producten of diensten. Bij een vergunningaanvraag dient elke situatie opnieuw afzonderlijk te worden beoordeeld. Ook al heeft er op een locatie eerder bodemonderzoek plaatsgevonden is het niet uitgesloten dat de gemeente opnieuw bodemonderzoek eist. De aanwezige informatie kan verouderd zijn, ook kan er een onjuiste onderzoeksstrategie zijn toegepast.

Toelichting

Toelichting op gebruikte terminologie

Uitleg begrippen bij deze rapportage

De analyseresultaten in relatie tot de onderzoeksstrategie geven een beeld van de verontreinigings situatie. Op basis van hiervan wordt een locatie beoordeeld. Hieronder volgt een opsomming:

- Niet verontreinigd geen vervolg: Volgens de beschikbare informatie is de locatie niet verontreinigd, een nader bodemonderzoek is niet noodzakelijk.
- Ernstig: Potentieel ernstig. Het vermoeden bestaat dat er sprake is van een ernstige verontreiniging.
- Een locatie wordt ook als Pot. Ernstig gekwalificeerd als er alleen bodembedreigende handelingen hebben plaatsgevonden (historisch bodemonderzoek). De locatie is dan als het ware verdacht met betrekking tot het voorkomen van bodemverontreiniging.
- Urgent c.q. Spoedeisend: Potentieel urgent. Het vermoeden bestaat dat de ernstige verontreiniging risico's vormt voor de gezondheid, ecologie en verspreiding.
- verontreinigd: Geen vervolg. Het vermoeden bestaat dat de locatie wel verontreinigd is maar er is geen aanleiding tot het doen van vervolgonderzoek.
- Niet Ernstig: Er is geen sprake van een ernstige bodemverontreiniging.
- Ernstig, niet urgent c.q. Spoedeisend: Door de provincie in een beschikking vastgelegd dat sprake is van een sterke verontreiniging in meer dan 25 m3 grond en/of 100 m3 grondwater. Er zijn geen gezondheids-, Ecologische en/ of verspreidingsrisico's.
- Ernstig, urgentie c.q. spoedeisendheid niet bepaald: Er is sprake van een sterke verontreiniging in meer dan 25 m3 grond en/of 100 m3 grondwater waarvan de urgentie (risico's) niet zijn vastgesteld.
- Ernstig en urgent c.q. spoedeisend, sanering binnen 4 jaar: Door de provincie in een beschikking vastgelegd dat sprake is van een sterke verontreiniging in meer dan 25 m3 grond en/of 100 m3 grondwater. De verontreiniging vormt een actueel gevaar voor de volksgezondheid, en/of het ecosysteem en/of verspreiding.

Indien er op een locatie een geval van ernstige bodemverontreiniging is aangetroffen is de provincie bevoegd gezag. De provincie zal afhankelijk van de situatie een beschikking afgeven.

- Op basis van de status van de verontreiniging (beoordeling van de locatie) worden de vervolgstappen vastgesteld. We onderscheiden de volgende stappen (activiteiten):
- Voldoende onderzocht/gesaneerd, geen vervolg: Op basis van de huidige bodemonderzoeken of op grond van een goedgekeurd evaluatierapport (naar aanleiding van een bodemsanering) is vervolgonderzoek niet noodzakelijk.
- Uitvoeren (aanvullend) HO, OO, NO, SO en SP: Respectievelijk het uitvoeren van een (aanvullend) Historisch Onderzoek, een Oriënterend Onderzoek, een Nader Onderzoek, een Saneringonderzoek en het opstellen van een Saneringsplan.
- Uitvoeren van een sanering en/of aanvullend sanering: De grond en/of het grondwater worden ontdaan van de verontreinigende componenten.

- Uitvoeren tijdelijke beveiliging: Het plaatsen van tijdelijke sanerende maatregelen met als doel verspreiding van de verontreiniging tegen te gaan of de risico's van de verontreiniging terug te dringen.
- Uitvoeren (aanvullende) saneringsevaluatie: De resultaten (hoeveelheid verwijderde grond, terugsaneerwaarde, etc) worden vastgelegd in een rapport.
- Uitvoeren actieve nazorg: Na afronding van de sanering gelden nog zorgverplichtingen die door de provincie in een beschikking zijn vastgelegd.
- Monitoring: De verontreiniging wordt periodiek gecontroleerd of geen verspreiding plaatsvindt. Ook deze activiteiten zijn in een beschikking vastgelegd.
- Registratie restverontreiniging: Na sanering is een verontreiniging achter gebleven. De aard en omvang van deze verontreiniging wordt geregistreerd bij de provincie en de gemeente. Bij het kadaster wordt een aantekening gemaakt.

Er zijn verschillende soorten bodemonderzoeken, elk met een ander doel en uitvoeringsstrategie. De volgende onderzoekstypen worden onderscheiden:

- PreHo: Prehistorisch bodemonderzoek, er is een verdenking van bodembedreigende activiteiten. De locatie is bijvoorbeeld afkomstig uit de lijst van de Kamer van Koophandel.
- Historisch onderzocht: Er is een historisch bodemonderzoek verricht. Zonder de locatie te bezoeken is in de gemeentelijke archieven gezocht naar aanwijzingen voor een bodembedreigende activiteit.
- Beperkt onderzoek: Eenvoudig onderzoek met een specifiek doel (bv verdenking van asbest of een calamiteit). Een beperkt onderzoek geeft geen uitsluitel over de algemene bodemkwaliteit.
- BOOT of indicatief onderzoek: Een beperkt onderzoek geeft geen uitsluitel over de algemene bodemkwaliteit.
- Onderzocht op aard (O.O./NVN/NEN): Op de locatie is een analytisch bodemonderzoek verricht om te onderzoeken of er sprake is van bodemverontreiniging. Dit kunnen verschillende typen onderzoek zijn die echter allemaal tot doel hebben om een eventuele verontreiniging aan het licht te brengen. (OO = oriënterend onderzoek, NVN = indicatief bodemonderzoek conform de Nederlandse Voornorm en NEN = verkennend bodemonderzoek conform de Nederlandse Eenheidsnorm (NEN 5740)).
- Nulsituatie onderzoek: Om in de toekomst vast te kunnen stellen of de huidige eigenaar de bodem (verder)verontreinigd heeft wordt de kwaliteit van de bodem vastgelegd. Indien later blijkt dat de milieuhygiënische kwaliteit van de bodem is verslechterd dan kan de eigenaar hiervoor aansprakelijk worden gesteld. Wordt toegepast bij de vestiging van bedrijven op een locatie die potentieel bodembedreigende activiteiten uitvoeren.
- B.O.O.T. (Besluit Opslag Ondergrondse Tanks): Onderzoek dat wordt uitgevoerd om vast te stellen of zich bij een ondergrondse brandstoftank verontreinigingen bevindt.
- Asbest in grond onderzoek (NEN 5707)
- Nader onderzoek: Onderzoek naar de grootte van de verontreiniging en het vaststellen van de ernst en de urgentie (NTA 5755).
- Saneringsonderzoek opgesteld: er is, naar aanleiding van de resultaten van het nader bodemonderzoek, een onderzoek naar de saneringsmogelijkheden uitgevoerd.

- Saneringsplan opgesteld: Een saneringsplan is een planmatige beschrijving van de saneringsmethode en/of de saneringstechnieken.
- Saneringsevaluatie uitgevoerd: een opsomming van de resultaten en gebeurtenissen naar aanleiding van een sanering.

Analyseresultaten in conclusie

De analyseresultaten worden weergegeven in de vorm van letters en symbolen. De combinatie hiervan geeft aan of de bodem verontreinigd is of niet. De letters hebben de volgende betekenis (conform de Wet bodembescherming).

AW= Achtergrondwaarde

S = Streefwaarde

T = Tussenwaarde

I = Interventiewaarde

In feite geven de letters een concentratieniveau aan dat iets zegt over de aard van de verontreiniging en de sanering daarvan. In het kader van het Besluit bodemkwaliteit is dit de van nature in de bodem aanwezige gehalte aan “verontreinigende” stoffen. Streefwaarde: is de waarde waarbij sprake is van schone grond, geschikt voor alle mogelijke doeleinden. Als van één of meerdere stoffen de streefwaarde of achtergrondwaarde wordt overschreden, is sprake van een lichte bodemverontreiniging. Tussenwaarde: Als van één of meerdere stoffen de tussenwaarde wordt overschreden, is sprake van een matige bodemverontreiniging. Overschrijding van de tussenwaarde is het criterium voor uitvoering van nader bodemonderzoek. Interventiewaarde: is de waarde waarbij maatregelen (interventies) noodzakelijk zijn. Als van één of meerdere stoffen de interventiewaarde wordt overschreden, is sprake van een sterke bodemverontreiniging. De omvang van de verontreiniging, de risico's voor de volksgezondheid, ecologische risico's en verspreidingsrisico's bepalen de ernst en de urgentie c.q. spoedeisendheid van het geval.

Wat u moet weten over tankgegevens

In het verleden werden veel woningen verwarmd met behulp van huisbrandolie (hbo). Deze olie werd opgeslagen in speciale ondergrondse opslagtanks. Bij lekkage kunnen deze tanks een bodemverontreiniging veroorzaken. Volgens het besluit BOOT (Besluit Opslaan in Ondergrondse Tanks), tegenwoordig het Activiteitenbesluit, moeten nog in gebruik zijnde gesaneerde ondergrondse tanks voldoen aan diverse voorschriften zoals keuringen en monitoring. Oude buitengebruik gestelde tanks konden tot 1998 worden gesaneerd door KIWA (Keuringsinstituut voor Waterleidingsartikelen) erkende bedrijven (de tanks werden schoon gemaakt en gevuld met zand, mits de bodem niet verontreinigd was). Oude buitengebruik gestelde tanks die nu nog niet zijn behandeld moeten worden verwijderd. Een eindonderzoek naar brandstofproducten in grond en grondwater is dan verplicht.

Bijlage 2 : Isohypsens

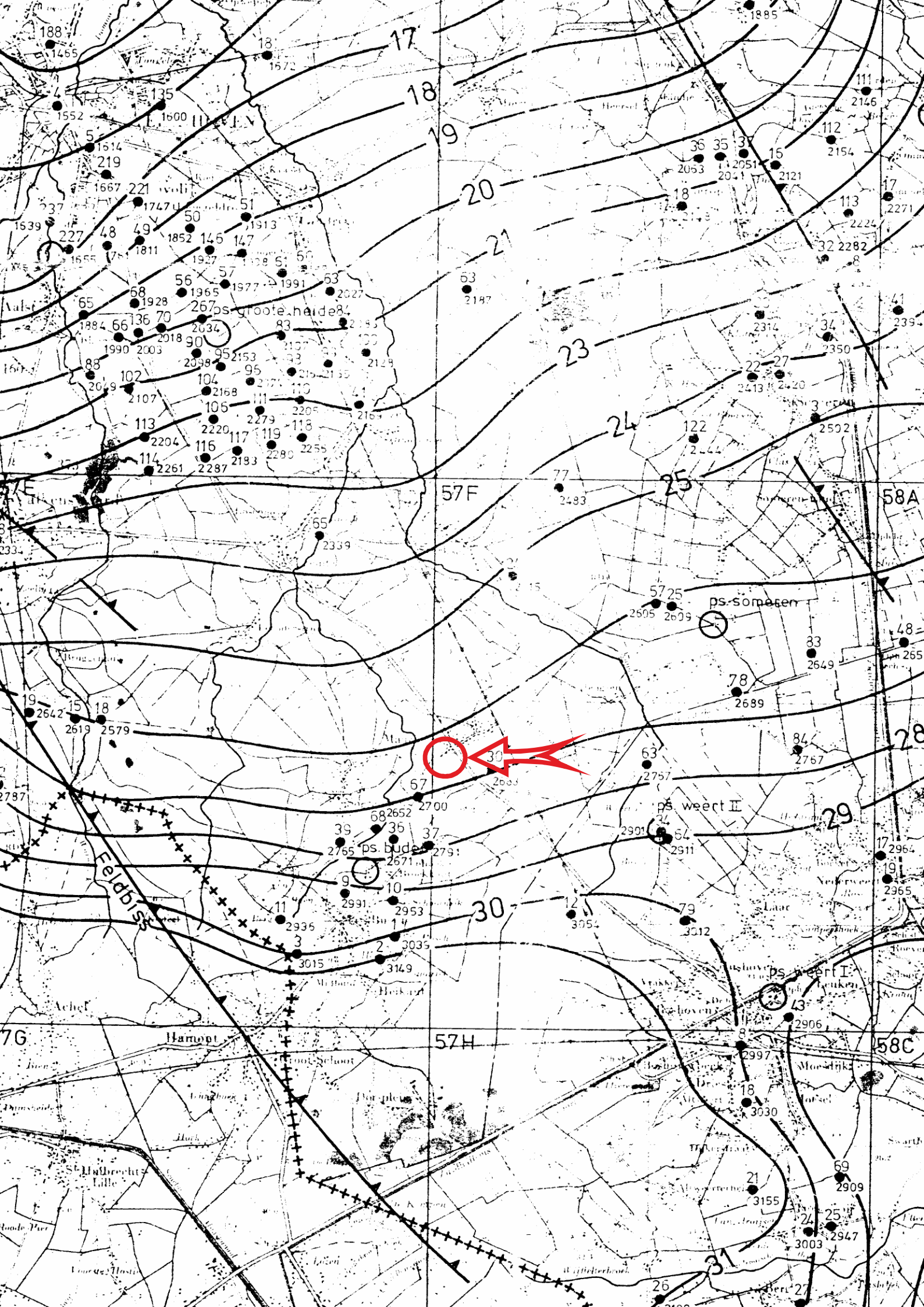

Bijlage 3a : Analyserapport grond

AL-West B.V.

Dortmundstraat 16B, 7418 BH Deventer, the Netherlands
Tel. +31(0)570 788110
e-Mail: info@al-west.nl, www.al-west.nl



M&A Bodem & Asbest BV

Koolweg 64
5759 PZ HELENAVEEN

Klantnr: 35007190

Analyserapport 1508351 225-MHWI-3a, Maarheeze

Analyserapportversie: 2

Deze versie vervangt de vorige analyserapportversie 1 met opdracht 1508351, dat hiermee zijn geldigheid verliest. Het nummer dat achter de schuine streep van het (de) monsternummer(s) staat, indien van toepassing, identificeert het (de) monster(s) waarop de wijziging betrekking heeft.

Datum: 31.01.2025

Opdracht	1508351 Bodem / Eluaat
Opdrachtgever	35007190 M&A Bodem & Asbest BV
Opdrachtacceptatie	21.01.2025

Geachte heer, mevrouw,

Hierbij zenden wij u de resultaten van het door u aangevraagde laboratoriumonderzoek.

De analyses zijn, tenzij anders vermeld, uitgevoerd overeenkomstig onze erkenning voor de werkzaamheid "Analyse voor milieuhygiënisch bodemonderzoek" van het Besluit Bodemkwaliteit.

Dit rapport mag alleen in zijn geheel worden gereproduceerd. Eventuele bijlagen zijn onderdeel van het rapport.

Let op: alleen de algemene voorwaarden van AL-West gedeponneerd bij de KvK te Deventer, zijn van toepassing.

Indien u nog vragen heeft of aanvullende informatie wenst, verzoeken wij u om contact op te nemen met Klantenservice.

Wij vertrouwen erop u met de toegezonden informatie van dienst te zijn.

Dit analyserapport met opdrachtnummer 1508351 en analyserapportversie 2 bevat de analyse(s) van monsternummer(s) 611593/2, 611600, 611607.

Met vriendelijke groet,

AL-West B.V. (AGROLAB GROUP), |

Parameters uitgevoerd door AL-West BV zijn geaccrediteerd volgens EN ISO/IEC 17025:2017. Alleen niet-geaccrediteerde en/of uitbestede parameters zijn gemarkeerd met het symbool *).

Analyserapport 1508351 225-MHW1-3a, Maarheeze

Analyserapportversie: 2

Datum: 31.01.2025

Monster informatie

Monsternummer	Datum monstername	Monster beschrijving
611593	onbekend	MIX(1.1 + 2.1 + 3.1 + 4.1 + 5.1 + 6.1)
611600	onbekend	MIX(7.1 + 9.1 + 8.1 + 10.1 + 11.1 + 12.1)
611607	onbekend	MIX(3.2 + 3.3 + 3.4 + 9.2 + 9.3 + 9.4)

Algemene monstervoorbehandeling

	Parameter	Eenheid	611593/2 MIX(1.1 + 2.1 + 3.1 + 4.1 + 5.1 + 6.1)	611600 MIX(7.1 + 9.1 + 8.1 + 10.1 + 11.1 + 12.1)	611607 MIX(3.2 + 3.3 + 3.4 + 9.2 + 9.3 + 9.4)
S	Voorbehandeling conform AS3000		++ ^{1),2)}	++ ^{1),2)}	++ ^{1),2)}
S	Droge stof	%	84,2 ¹⁾	84,7 ¹⁾	84,3 ¹⁾

Fracties (sedigraaf)

	Parameter	Eenheid	611593/2 MIX(1.1 + 2.1 + 3.1 + 4.1 + 5.1 + 6.1)	611600 MIX(7.1 + 9.1 + 8.1 + 10.1 + 11.1 + 12.1)	611607 MIX(3.2 + 3.3 + 3.4 + 9.2 + 9.3 + 9.4)
S	Fractie < 2 µm	% Ds	<1,0 ⁵⁾	1,3	<1,0 ⁵⁾

Klassiek Chemische Analyses

	Parameter	Eenheid	611593/2 MIX(1.1 + 2.1 + 3.1 + 4.1 + 5.1 + 6.1)	611600 MIX(7.1 + 9.1 + 8.1 + 10.1 + 11.1 + 12.1)	611607 MIX(3.2 + 3.3 + 3.4 + 9.2 + 9.3 + 9.4)
S	Organische stof ⁶⁾	% Ds	2,0 ⁴⁾	1,9	1,0 ⁴⁾

Voorbehandeling metalen analyse

	Parameter	Eenheid	611593/2 MIX(1.1 + 2.1 + 3.1 + 4.1 + 5.1 + 6.1)	611600 MIX(7.1 + 9.1 + 8.1 + 10.1 + 11.1 + 12.1)	611607 MIX(3.2 + 3.3 + 3.4 + 9.2 + 9.3 + 9.4)
S	Koningswater ontsluiting		++ ^{1),2)}	++ ^{1),2)}	++ ^{1),2)}

Metalen (AS3000)

	Parameter	Eenheid	611593/2 MIX(1.1 + 2.1 + 3.1 + 4.1 + 5.1 + 6.1)	611600 MIX(7.1 + 9.1 + 8.1 + 10.1 + 11.1 + 12.1)	611607 MIX(3.2 + 3.3 + 3.4 + 9.2 + 9.3 + 9.4)
S	Barium (Ba)	mg/kg Ds	24	23	<20 ⁵⁾
S	Cadmium (Cd)	mg/kg Ds	0,30	0,44	<0,20 ⁵⁾
S	Kobalt (Co)	mg/kg Ds	<3,0 ⁵⁾	<3,0 ⁵⁾	<3,0 ⁵⁾
S	Koper (Cu)	mg/kg Ds	7,1	9,2	<5,0 ⁵⁾
S	Kwik (Hg)	mg/kg Ds	<0,05 ⁵⁾	<0,05 ⁵⁾	<0,05 ⁵⁾
S	Lood (Pb)	mg/kg Ds	17	23	<10 ⁵⁾
S	Molybdeen (Mo)	mg/kg Ds	<1,5 ⁵⁾	<1,5 ⁵⁾	<1,5 ⁵⁾
S	Nikkel (Ni)	mg/kg Ds	<4,0 ⁵⁾	<4,0 ⁵⁾	<4,0 ⁵⁾
S	Zink (Zn)	mg/kg Ds	47	46	<20 ⁵⁾

PAK (AS3000)

	Parameter	Eenheid	611593/2 MIX(1.1 + 2.1 + 3.1 + 4.1 + 5.1 + 6.1)	611600 MIX(7.1 + 9.1 + 8.1 + 10.1 + 11.1 + 12.1)	611607 MIX(3.2 + 3.3 + 3.4 + 9.2 + 9.3 + 9.4)
S	Anthraceen	mg/kg Ds	<0,050 ⁵⁾	<0,050 ⁵⁾	<0,050 ⁵⁾
S	Benzo(a)anthraceen	mg/kg Ds	<0,050 ⁵⁾	<0,050 ⁵⁾	<0,050 ⁵⁾
S	Benzo(ghi)peryleen	mg/kg Ds	<0,050 ⁵⁾	<0,050 ⁵⁾	<0,050 ⁵⁾
S	Benzo(k)fluoranthreen	mg/kg Ds	<0,050 ⁵⁾	<0,050 ⁵⁾	<0,050 ⁵⁾
S	Benzo(a)-Pyreen	mg/kg Ds	<0,050 ⁵⁾	<0,050 ⁵⁾	<0,050 ⁵⁾
S	Chryseen	mg/kg Ds	<0,050 ⁵⁾	<0,050 ⁵⁾	<0,050 ⁵⁾
S	Fenanthreen	mg/kg Ds	<0,050 ⁵⁾	<0,050 ⁵⁾	<0,050 ⁵⁾

Parameters uitgevoerd door AL-West BV zijn geaccrediteerd volgens EN ISO/IEC 17025:2017. Alleen niet-geaccrediteerde en/of uitbestede parameters zijn gemarkeerd met het symbool *).

Analyserapport 1508351 225-MHW1-3a, Maarheeze

Analyserapportversie: 2

Datum: 31.01.2025

Monster informatie

Monsternummer	Datum monstername	Monster beschrijving
611593	onbekend	MIX(1.1 + 2.1 + 3.1 + 4.1 + 5.1 + 6.1)
611600	onbekend	MIX(7.1 + 9.1 + 8.1 + 10.1 + 11.1 + 12.1)
611607	onbekend	MIX(3.2 + 3.3 + 3.4 + 9.2 + 9.3 + 9.4)

	Parameter	Eenheid	611593/2 MIX(1.1 + 2.1 + 3.1 + 4.1 + 5.1 + 6.1)	611600 MIX(7.1 + 9.1 + 8.1 + 10.1 + 11.1 + 12.1)	611607 MIX(3.2 + 3.3 + 3.4 + 9.2 + 9.3 + 9.4)
S	Fluorantheen	mg/kg Ds	0,13	<0,050 ⁵⁾	<0,050 ⁵⁾
S	Indeno-(1,2,3-c,d)pyreen	mg/kg Ds	<0,050 ⁵⁾	<0,050 ⁵⁾	<0,050 ⁵⁾
S	Naftaleen	mg/kg Ds	<0,050 ⁵⁾	<0,050 ⁵⁾	<0,050 ⁵⁾
S	Som PAK (VROM) (Factor 0,7)	mg/kg Ds	0,45³⁾	0,35³⁾	0,35³⁾

Minerale olie (AS3000/AS3200)

	Parameter	Eenheid	611593/2 MIX(1.1 + 2.1 + 3.1 + 4.1 + 5.1 + 6.1)	611600 MIX(7.1 + 9.1 + 8.1 + 10.1 + 11.1 + 12.1)	611607 MIX(3.2 + 3.3 + 3.4 + 9.2 + 9.3 + 9.4)
S	Koolwaterstof fractie C10-C40	mg/kg Ds	<35 ⁵⁾	<35 ⁵⁾	<35 ⁵⁾
	Koolwaterstof fractie C10-C12*)	mg/kg Ds	<3 ⁵⁾	<3 ⁵⁾	<3 ⁵⁾
	Koolwaterstof fractie C12-C16*)	mg/kg Ds	<3 ⁵⁾	<3 ⁵⁾	<3 ⁵⁾
	Koolwaterstof fractie C16-C20*)	mg/kg Ds	<4 ⁵⁾	<4 ⁵⁾	<4 ⁵⁾
	Koolwaterstof fractie C20-C24*)	mg/kg Ds	<5 ⁵⁾	<5 ⁵⁾	<5 ⁵⁾
	Koolwaterstof fractie C24-C28*)	mg/kg Ds	<5 ⁵⁾	<5 ⁵⁾	<5 ⁵⁾
	Koolwaterstof fractie C28-C32*)	mg/kg Ds	<5 ⁵⁾	<5 ⁵⁾	<5 ⁵⁾
	Koolwaterstof fractie C32-C36*)	mg/kg Ds	<5 ⁵⁾	<5 ⁵⁾	<5 ⁵⁾
	Koolwaterstof fractie C36-C40*)	mg/kg Ds	<5 ⁵⁾	<5 ⁵⁾	<5 ⁵⁾

Polychloorbifenylen (AS3000)

	Parameter	Eenheid	611593/2 MIX(1.1 + 2.1 + 3.1 + 4.1 + 5.1 + 6.1)	611600 MIX(7.1 + 9.1 + 8.1 + 10.1 + 11.1 + 12.1)	611607 MIX(3.2 + 3.3 + 3.4 + 9.2 + 9.3 + 9.4)
S	PCB 28	mg/kg Ds	<0,0010 ⁵⁾	<0,0010 ⁵⁾	<0,0010 ⁵⁾
S	PCB 52	mg/kg Ds	<0,0010 ⁵⁾	<0,0010 ⁵⁾	<0,0010 ⁵⁾
S	PCB 101	mg/kg Ds	<0,0010 ⁵⁾	<0,0010 ⁵⁾	<0,0010 ⁵⁾
S	PCB 118	mg/kg Ds	<0,0010 ⁵⁾	<0,0010 ⁵⁾	<0,0010 ⁵⁾
S	PCB 138 ⁷⁾	mg/kg Ds	<0,0010 ⁵⁾	<0,0010 ⁵⁾	<0,0010 ⁵⁾
S	PCB 153	mg/kg Ds	<0,0010 ⁵⁾	<0,0010 ⁵⁾	<0,0010 ⁵⁾
S	PCB 180	mg/kg Ds	<0,0010 ⁵⁾	<0,0010 ⁵⁾	<0,0010 ⁵⁾
S	Som PCB (7 Ballschmitter) (Factor 0,7)	mg/kg Ds	0,0049³⁾	0,0049³⁾	0,0049³⁾

Toelichting

V2: heranalyse metalen 611593

¹⁾ Alle resultaten van de vaste parameters zijn gebaseerd op de droge stof (DS), behalve de analyten die zijn gemarkeerd met het teken ¹⁾ die zijn gebaseerd op de oorspronkelijke stof (OS).

Parameters uitgevoerd door AL-West BV zijn geaccrediteerd volgens EN ISO/IEC 17025:2017. Alleen niet-geaccrediteerde en/of uitbestede parameters zijn gemarkeerd met het symbool ^{*}.

AL-West B.V.

Dortmundstraat 16B, 7418 BH Deventer, the Netherlands
Tel. +31(0)570 788110
e-Mail: info@al-west.nl, www.al-west.nl



Analyserapport 1508351 225-MHW1-3a, Maarheeze

Analyserapportversie: 2

Datum: 31.01.2025

- 2) "++" Geeft aan dat de noodzakelijke behandeling in het laboratorium is uitgevoerd.
3) Bij deze som zijn resultaten "<rapportagegrens" vermenigvuldigd met 0,7.
4) Gehaltes beneden de rapportagegrens zijn niet mee inbegrepen.
5) Verklaring: "<" of n.a. betekent dat het gehalte van de component lager is dan de rapportagegrens.
6) Het organische stof gehalte is gecorrigeerd met het lutum gehalte, indien geen lutum is bepaald dan is gecorrigeerd met een lutum gehalte van 5,4%. Het organische stof gehalte is niet gecorrigeerd voor het vrij ijzer gehalte, tenzij dit bepaald is.
7) Het analyseresultaat van PCB 138 is mogelijk overschat vanwege co-elutie met PCB 163
S Erkend volgens AS SIKB 3000

Start van de test: 21.01.2025

Einde van de test: 31.01.2025

De resultaten hebben uitsluitend betrekking op de geteste items. In gevallen waarin het laboratorium niet verantwoordelijk was voor de bemonstering, gelden de gerapporteerde resultaten voor de monsters zoals deze zijn ontvangen. Het laboratorium is niet verantwoordelijk voor de door de klant verstrekte informatie. Eventuele klantinformatie in dit analyserapport valt niet onder de accreditatie van het laboratorium en kan de geldigheid van de resultaten beïnvloeden. Gedeeltelijke reproductie van het rapport zonder onze schriftelijke toestemming is niet toegestaan. In het geval van een conformiteitsverklaring wordt de discrete benadering gebruikt als beslisregel. Dit betekent dat de meetonzekerheid niet wordt meegenomen in de conformiteitsverklaring met een specificatie of norm.

AL-West B.V. (AGROLAB GROUP), |

Lijst van methoden

conform Protocollen AS 3000	Voorbehandeling conform AS3000 • Organische stof ⁶⁾ • Barium (Ba) • Cadmium (Cd) • Kobalt (Co) • Koper (Cu) • Kwik (Hg) • Lood (Pb) • Molybdeen (Mo) • Nikkel (Ni) • Zink (Zn) • Anthraceen • Benzo(a)anthraceen • Benzo(ghi)peryleen • Benzo(k)fluorantheen • Benzo-(a)-Pyreen • Chryseen • Fenantheen • Fluorantheen • Indeno-(1,2,3-c,d)pyreen • Nafaleen • Som PAK (VROM) (Factor 0,7) • Koolwaterstof fractie C10-C40 • PCB 28 • PCB 52 • PCB 101 • PCB 118 • PCB 138 ⁷⁾ • PCB 153 • PCB 180 • Som PCB (7 Ballschmitter) (Factor 0,7)
conform NEN-EN12880; AS3000, AS3200; NEN-EN15934	Droge stof
eigen methode ^{*)}	Koolwaterstof fractie C10-C12 ^{*)} • Koolwaterstof fractie C12-C16 ^{*)} • Koolwaterstof fractie C16-C20 ^{*)} • Koolwaterstof fractie C20-C24 ^{*)} • Koolwaterstof fractie C24-C28 ^{*)} • Koolwaterstof fractie C28-C32 ^{*)} • Koolwaterstof fractie C32-C36 ^{*)} • Koolwaterstof fractie C36-C40 ^{*)}
Protocollen AS 3000 / Protocollen AS 3200	Fractie < 2 µm • Koningswater ontsluiting

Parameters uitgevoerd door AL-West BV zijn geaccrediteerd volgens EN ISO/IEC 17025:2017. Alleen niet-geaccrediteerde en/of uitbestede parameters zijn gemarkeerd met het symbool ^{*)}.

AL-West B.V.

Dortmundstraat 16B, 7418 BH Deventer, the Netherlands
Tel. +31(0)570 788110
e-Mail: info@al-west.nl, www.al-west.nl



Analyserapport 1508351 225-MHW1-3a, Maarheeze Analyserapportversie: 2

Datum: 31.01.2025

Bijlage bij Opdrachtnr. 1508351 Conservering, houdbaarheidsdatum en verpakking

In onderstaande analyses staan afwijkingen van de conserveringsrichtlijnen die mogelijk de resultaten beïnvloeden.

611593	De bemonsteringsdatum van het monster is onbekend.
611600	De bemonsteringsdatum van het monster is onbekend.
611607	De bemonsteringsdatum van het monster is onbekend.

Parameters uitgevoerd door AL-West BV zijn geaccrediteerd volgens EN ISO/IEC 17025:2017. Alleen niet-geaccrediteerde en/of uitbestede parameters zijn gemarkeerd met het symbool *).

AL-West B.V.

Dortmundstraat 16B, 7418 BH Deventer, the Netherlands
Tel. +31(0)570 788110
e-Mail: info@al-west.nl, www.al-west.nl

CHROMATOGRAM for Order No. 1508351, Analysis No. 611593, created at 24.01.2025 09:00:30

Monster beschrijving: MIX(1.1 + 2.1 + 3.1 + 4.1 + 5.1 + 6.1)

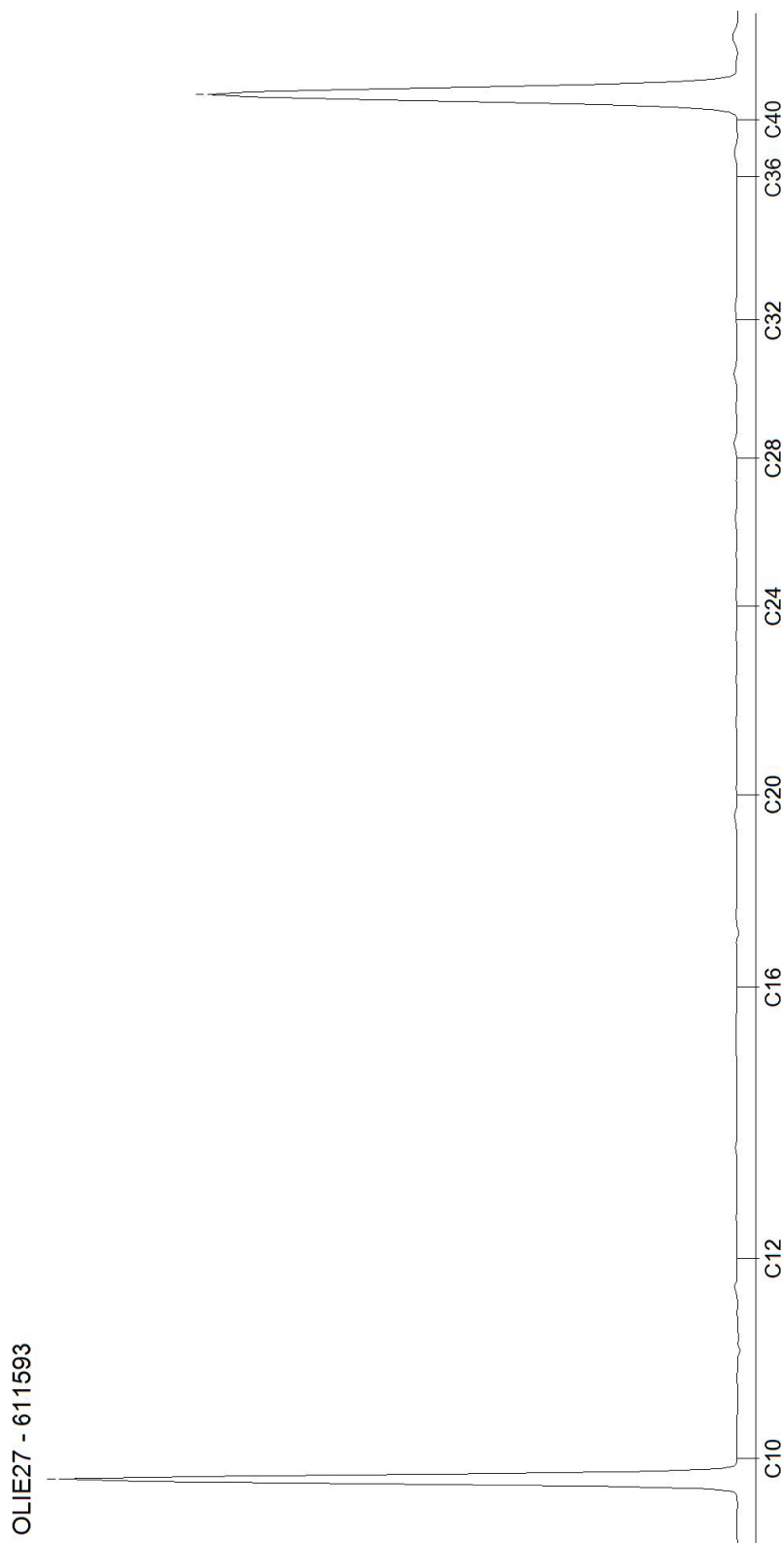

AL-West B.V.

Dortmundstraat 16B, 7418 BH Deventer, the Netherlands
Tel. +31(0)570 788110
e-Mail: info@al-west.nl, www.al-west.nl

CHROMATOGRAM for Order No. 1508351, Analysis No. 611600, created at 24.01.2025 08:57:32

Monster beschrijving: MIX(7.1 + 9.1 + 8.1 + 10.1 + 11.1 + 12.1)

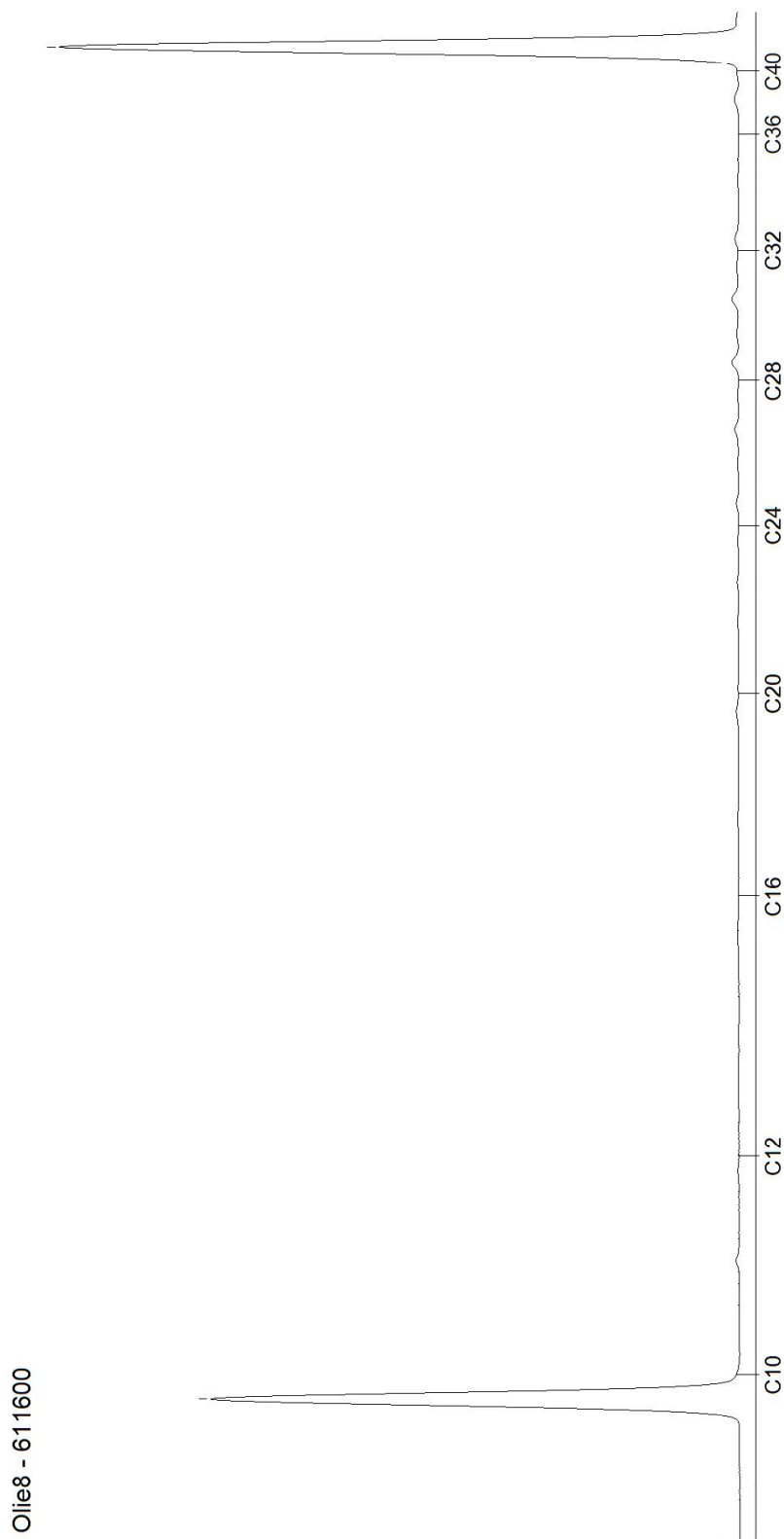

AL-West B.V.

Dortmundstraat 16B, 7418 BH Deventer, the Netherlands
Tel. +31(0)570 788110
e-Mail: info@al-west.nl, www.al-west.nl

CHROMATOGRAM for Order No. 1508351, Analysis No. 611607, created at 24.01.2025 07:47:16

Monster beschrijving: MIX(3.2 + 3.3 + 3.4 + 9.2 + 9.3 + 9.4)

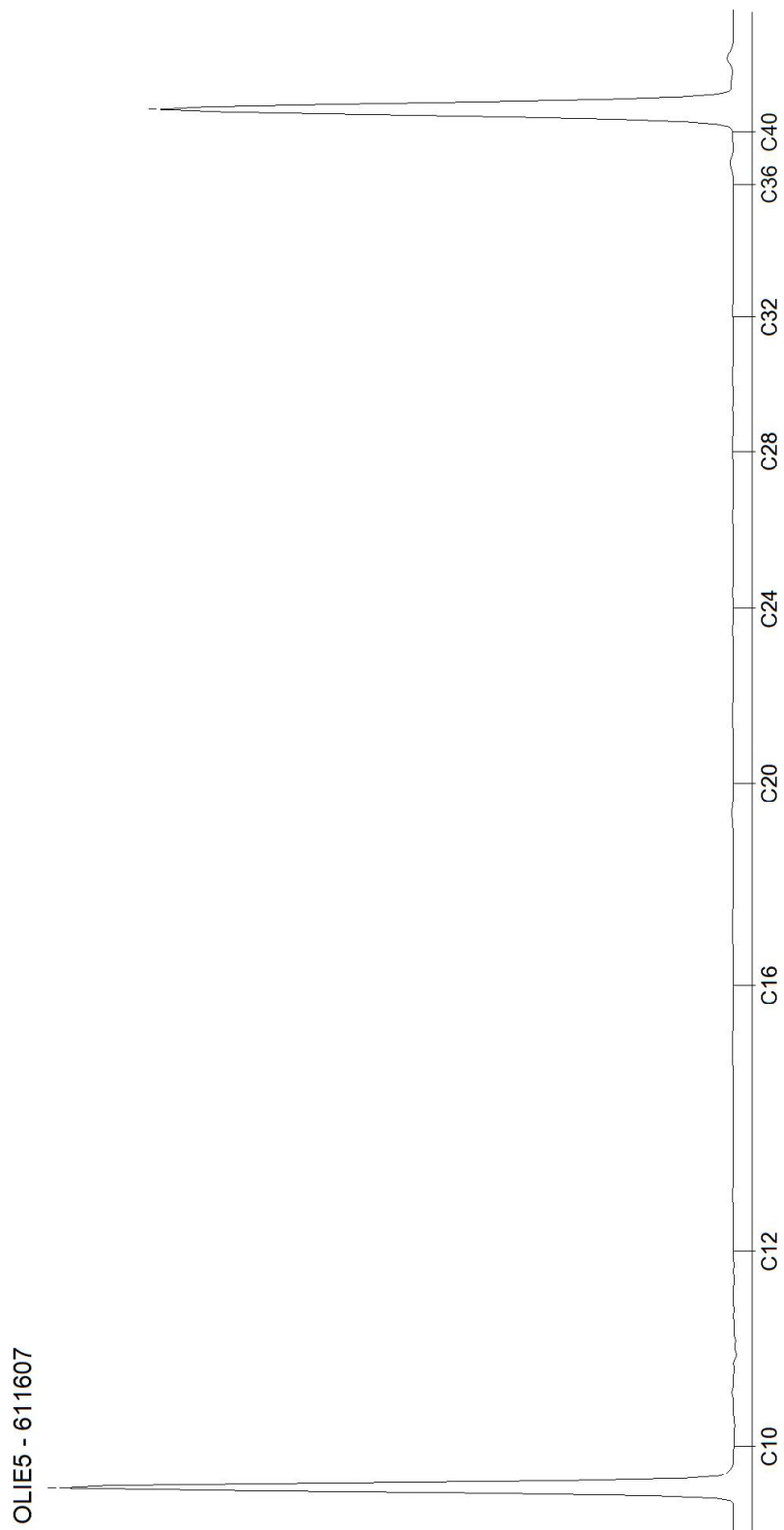

Bijlage 3b : Analyserapport grondwater

AL-West B.V.

Dortmundstraat 16B, 7418 BH Deventer, the Netherlands
Tel. +31(0)570 788110
e-Mail: info@al-west.nl, www.al-west.nl



M&A Bodem & Asbest BV

Koolweg 64
5759 PZ HELENAVEEN

Klantnr: 35007190

Analyserapport 1508344 - 611544 225-MHW1-3a, Maarheeze

Datum: 23.01.2025

Opdracht	1508344 Water
Opdrachtgever	35007190 M&A Bodem & Asbest BV
Opdrachtacceptatie	21.01.2025
Monsternemer	Opdrachtgever

Geachte heer, mevrouw,

Hierbij zenden wij u de resultaten van het door u aangevraagde laboratoriumonderzoek.

De analyses zijn, tenzij anders vermeld, uitgevoerd overeenkomstig onze erkenning voor de werkzaamheid "Analyse voor milieuhygiënisch bodemonderzoek" van het Besluit Bodemkwaliteit.

Dit rapport mag alleen in zijn geheel worden gereproduceerd. Eventuele bijlagen zijn onderdeel van het rapport.

Let op: alleen de algemene voorwaarden van AL-West gedeponeerd bij de KvK te Deventer, zijn van toepassing.

Indien u nog vragen heeft of aanvullende informatie wenst, verzoeken wij u om contact op te nemen met Klantenservice.

Wij vertrouwen erop u met de toegezonden informatie van dienst te zijn.

Dit analyserapport met opdrachtnummer 1508344 en analyserapportversie 1 bevat de analyse(s) van monsternummer(s) 611544.

Met vriendelijke groet,

AL-West B.V. (AGROLAB GROUP),

Parameters uitgevoerd door AL-West BV zijn geaccrediteerd volgens EN ISO/IEC 17025:2017. Alleen niet-geaccrediteerde en/of uitbestede parameters zijn gemarkeerd met het symbool *).

AL-West B.V.

Dortmundstraat 16B, 7418 BH Deventer, the Netherlands
Tel. +31(0)570 788110
e-Mail: info@al-west.nl, www.al-west.nl



AGROLAB GROUP

Your labs. Your service.

Analyserapport 1508344 - 611544 225-MHW1-3a, Maarheeze

Datum: 23.01.2025

Monster informatie

Monsternummer	Monster beschrijving	Datum monstername
611544	P1, grondwater	20.01.2025

Metalen (AS3000)

	Parameter	Eenheid	611544 P1, grondwater
S	Barium (Ba)	µg/l	<20 ²⁾
S	Cadmium (Cd)	µg/l	<0,20 ²⁾
S	Kobalt (Co)	µg/l	<2,0 ²⁾
S	Koper (Cu)	µg/l	5,2
S	Kwik (Hg)	µg/l	<0,050 ²⁾
S	Lood (Pb)	µg/l	<2,0 ²⁾
S	Molybdeen (Mo)	µg/l	<2,0 ²⁾
S	Nikkel (Ni)	µg/l	<3,0 ²⁾
S	Zink (Zn)	µg/l	19

Aromaten (AS3000)

	Parameter	Eenheid	611544 P1, grondwater
S	Benzeen	µg/l	<0,20 ²⁾
S	Tolueen	µg/l	<0,20 ²⁾
S	Ethylbenzeen	µg/l	<0,20 ²⁾
S	m,p-Xyleen	µg/l	<0,20 ²⁾
S	ortho-Xyleen	µg/l	<0,10 ²⁾
S	Som Xylenen (Factor 0,7)	µg/l	0,21¹⁾
S	Naftaleen	µg/l	<0,020 ²⁾
S	Styreen	µg/l	<0,20 ²⁾

Chloorhoudende koolwaterstoffen (AS3000)

	Parameter	Eenheid	611544 P1, grondwater
S	Dichloormethaan	µg/l	<0,20 ²⁾
S	Trichloormethaan (Chloroform)	µg/l	<0,20 ²⁾
S	Tetrachloormethaan (Tetra)	µg/l	<0,10 ²⁾
S	1,1-Dichloorethaan	µg/l	<0,20 ²⁾
S	1,2-Dichloorethaan	µg/l	<0,20 ²⁾
S	1,1,1-Trichloorethaan	µg/l	<0,10 ²⁾
S	1,1,2-Trichloorethaan	µg/l	<0,10 ²⁾
S	Vinylchloride	µg/l	<0,20 ²⁾
S	1,1-Dichlooretheen	µg/l	<0,10 ²⁾
S	Cis-1,2-Dichlooretheen	µg/l	<0,10 ²⁾
S	trans-1,2-Dichlooretheen	µg/l	<0,10 ²⁾
S	Som cis/trans-1,2-Dichlooretheen (Factor 0,7)	µg/l	0,14¹⁾
S	Som Dichlooretheen (Factor 0,7)	µg/l	0,21¹⁾
S	Trichlooretheen (Tri)	µg/l	<0,20 ²⁾
S	Tetrachlooretheen (Per)	µg/l	<0,10 ²⁾
S	1,1-Dichloorpropaan	µg/l	<0,20 ²⁾
S	1,2-Dichloorpropaan	µg/l	<0,20 ²⁾
S	1,3-Dichloorpropaan	µg/l	<0,20 ²⁾

Parameters uitgevoerd door AL-West BV zijn geaccrediteerd volgens EN ISO/IEC 17025:2017. Alleen niet-geaccrediteerde en/of uitbestede parameters zijn gemarkeerd met het symbool *).

Analyserapport 1508344 - 611544 225-MHW1-3a, Maarheeze

Datum: 23.01.2025

Monster informatie

Monsternummer	Monster beschrijving	Datum monstername
611544	P1, grondwater	20.01.2025

Parameter	Eenheid	611544 P1, grondwater
S Som Dichloorpropanen (Factor 0,7)	µg/l	0,42 ¹⁾

Broomhoudende koolwaterstoffen

Parameter	Eenheid	611544 P1, grondwater
S Tribroommethaan (bromoform)	µg/l	<0,20 ²⁾

Minerale olie (AS3000)

Parameter	Eenheid	611544 P1, grondwater
S Koolwaterstoffractie C10-C40	µg/l	<50 ²⁾
Koolwaterstoffractie C10-C12 ^{*)}	µg/l	<10 ²⁾
Koolwaterstoffractie C12-C16 ^{*)}	µg/l	<10 ²⁾
Koolwaterstoffractie C16-C20 ^{*)}	µg/l	<5,0 ²⁾
Koolwaterstoffractie C20-C24 ^{*)}	µg/l	<5,0 ²⁾
Koolwaterstoffractie C24-C28 ^{*)}	µg/l	<5,0 ²⁾
Koolwaterstoffractie C28-C32 ^{*)}	µg/l	<5,0 ²⁾
Koolwaterstoffractie C32-C36 ^{*)}	µg/l	<5,0 ²⁾
Koolwaterstoffractie C36-C40 ^{*)}	µg/l	<5,0 ²⁾

¹⁾ Bij deze som zijn resultaten "<rapportagegrens" vermenigvuldigd met 0,7.

²⁾ Verklaring:"<" of n.a. betekent dat het gehalte van de component lager is dan de rapportagegrens.

S Erkend volgens AS SIKB 3000

Start van de test: 21.01.2025

Einde van de test: 23.01.2025

De resultaten hebben uitsluitend betrekking op de geteste items. In gevallen waarin het laboratorium niet verantwoordelijk was voor de bemonstering, gelden de gerapporteerde resultaten voor de monsters zoals deze zijn ontvangen. Het laboratorium is niet verantwoordelijk voor de door de klant verstrekte informatie. Eventuele klantinformatie in dit analyserapport valt niet onder de accreditatie van het laboratorium en kan de geldigheid van de resultaten beïnvloeden. Gedeeltelijke reproductie van het rapport zonder onze schriftelijke toestemming is niet toegestaan. In het geval van een conformiteitsverklaring wordt de discrete benadering gebruikt als beslisregel. Dit betekent dat de meetonzekerheid niet wordt meegenomen in de conformiteitsverklaring met een specificatie of norm.

AL-West B.V. (AGROLAB GROUP), |

Lijst van methoden

eigen methode^{*)}

Protocollen AS 3100

Koolwaterstoffractie C10-C12^{*)} • Koolwaterstoffractie C12-C16^{*)} • Koolwaterstoffractie C16-C20^{*)} • Koolwaterstoffractie C20-C24^{*)} • Koolwaterstoffractie C24-C28^{*)} • Koolwaterstoffractie C28-C32^{*)} • Koolwaterstoffractie C32-C36^{*)} • Koolwaterstoffractie C36-C40^{*)}
Barium (Ba) • Cadmium (Cd) • Kobalt (Co) • Koper (Cu) • Kwik (Hg) • Lood (Pb) • Molybdeen (Mo) • Nikkel (Ni) • Zink (Zn) • Benzeen • Tolueen • Ethylbenzeen • m,p-Xyleen • ortho-Xyleen • Som Xylenen (Factor 0,7) • Naftaleen • Styreen • Dichloormethaan • Trichloormethaan (Chloroform) • Tetrachloormethaan (Tetra) • 1,1-Dichloorethaan • 1,2-Dichloorethaan • 1,1,1-Trichloorethaan • 1,1,2-Trichloorethaan • Vinylchloride • 1,1-Dichlooretheen • Cis-1,2-Dichlooretheen • trans-1,2-Dichlooretheen • Som cis/trans-1,2-Dichlooretheen (Factor 0,7) • Som Dichlooretheen (Factor 0,7) • Trichlooretheen (Tri) • Tetrachlooretheen (Per) • 1,1-Dichloorpropan • 1,2-Dichloorpropan • 1,3-Dichloorpropan • Som Dichloorpropanen (Factor 0,7) • Tribroommethaan (bromoform) • Koolwaterstoffractie C10-C40

Parameters uitgevoerd door AL-West BV zijn geaccrediteerd volgens EN ISO/IEC 17025:2017. Alleen niet-geaccrediteerde en/of uitbestede parameters zijn gemarkeerd met het symbool ^{*)}.

AL-West B.V.

Dortmundstraat 16B, 7418 BH Deventer, the Netherlands
Tel. +31(0)570 788110
e-Mail: info@al-west.nl, www.al-west.nl

CHROMATOGRAM for Order No. 1508344, Analysis No. 611544, created at 23.01.2025 11:45:12

Monster beschrijving: P1, grondwater

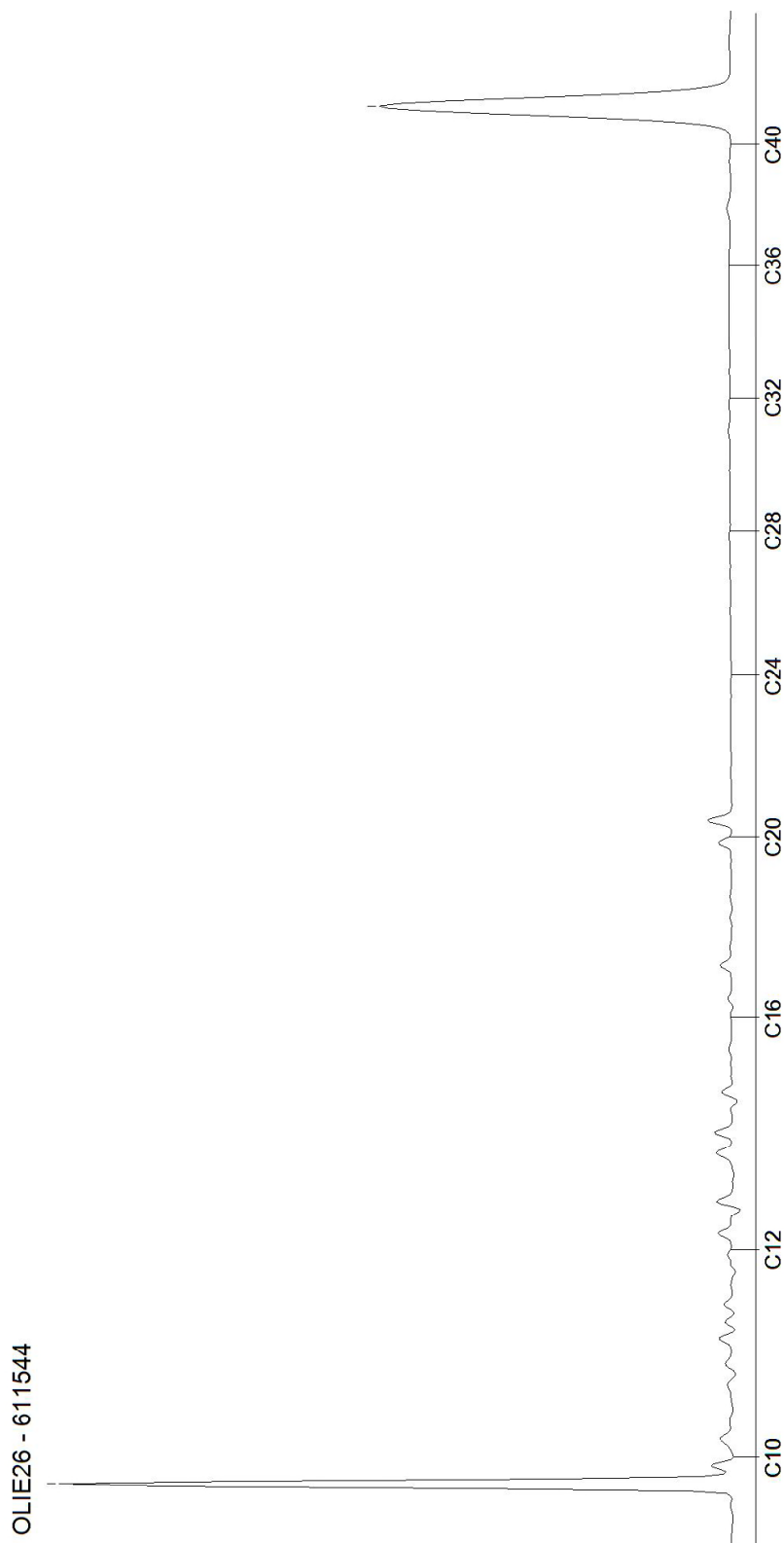

Bijlage 3c : Toetsingen Omgevingswet voor grond en grondwater

Toetsingsinstellingen	
Versie	1.0.0
Toetsingsmethode	Beoordeling kwaliteitsklassen van grond en baggerspecie bij toepassen op of in de landbodem [T.101]

De toetsing is uitgevoerd volgens de vigerende wetgeving waarbij gebruik gemaakt is van de BOTOVA webservice (zie <https://www.BOTOVA-service.nl/>)

Opdracht	
Opdrachtnummer	1508351
Laboratorium	AL-West B.V.
Matrix	Vaste stoffen
Project	225-MHW1-3a, Maarheeze
Datum binnenkomst	21.01.2025
Rapportagedatum	24.01.2025
CRM	

Monster	
Analysenummer	611593
Monsterschrijving	MIX(1.1 + 2.1 + 3.1 + 4.1 + 5.1 + 6.1)
Datum monstername	2025-01-20 00:00:00
Monstersoort	Bodem / Eluaat
Versie	2

Gehanteerde waarden voor dit monster		
Humus (%)	2	Gemeten waarde
Lutum (%)	< 1	Gemeten waarde

Resultaat voor dit monster	
Toetsingsresultaat	Klasse landbouw/natuur

Parameter	Resultaat	Eenheid	Resultaat (G_standaard)	BOTOVA-eenheid	Toetsing	LN	W	IND	SV
Cadmium (Cd)	0,3	mg/kg Ds	0,52	mg/kg	<= Landbouw/natuur	0,6	1,2	4,3	13
Zink (Zn)	47	mg/kg Ds	112	mg/kg	<= Landbouw/natuur	140	200	720	720
Nikkel (Ni)	< 4	mg/kg Ds	8,17	mg/kg	<= Landbouw/natuur	35	39	100	100
Molybdeen (Mo)	< 1,5	mg/kg Ds	1,05	mg/kg	<= Landbouw/natuur	1,5	88	190	190
Lood (Pb)	17	mg/kg Ds	26,8	mg/kg	<= Landbouw/natuur	50	210	530	530
Koper (Cu)	7,1	mg/kg Ds	14,7	mg/kg	<= Landbouw/natuur	40	54	190	190
Kobalt (Co)	< 3	mg/kg Ds	7,38	mg/kg	<= Landbouw/natuur	15	35	190	190
Kwik (Hg)	< 0,05	mg/kg Ds	0,05	mg/kg	<= Landbouw/natuur	0,15	0,83	4,8	36
Koolwaterstoffractie C10-C40	< 35	mg/kg Ds	122	mg/kg	<= Landbouw/natuur	190	190	500	5000
som 10 polyaromatische koolwaterstoffen (VROM)			0,45	mg/kg	<= Landbouw/natuur	1,5	6,8	40	40
som 7 polychloorbifenylen PCB28, 52, 101, 118, 138, 153, 180			24,5	ug/kg	<= Landbouw/natuur	20	40	500	1000

Monster	
Analysenummer	611600
Monsterschrijving	MIX(7.1 + 9.1 + 8.1 + 10.1 + 11.1 + 12.1)
Datum monstername	2025-01-20 00:00:00
Monstersoort	Bodem / Eluaat
Versie	1

Gehanteerde waarden voor dit monster		
Humus (%)	1,9	Gemeten waarde
Lutum (%)	1,3	Gemeten waarde

Resultaat voor dit monster	
Toetsingsresultaat	Klasse landbouw/natuur

Parameter	Resultaat	Eenheid	Resultaat (G_standaard)	BOTOVA-eenheid	Toetsing	LN	W	IND	SV
Cadmium (Cd)	0,44	mg/kg Ds	0,76	mg/kg	Wonen	0,6	1,2	4,3	13
Zink (Zn)	46	mg/kg Ds	109	mg/kg	<= Landbouw/natuur	140	200	720	720
Nikkel (Ni)	< 4	mg/kg Ds	8,17	mg/kg	<= Landbouw/natuur	35	39	100	100
Molybdeen (Mo)	< 1,5	mg/kg Ds	1,05	mg/kg	<= Landbouw/natuur	1,5	88	190	190
Lood (Pb)	23	mg/kg Ds	36,2	mg/kg	<= Landbouw/natuur	50	210	530	530
Koper (Cu)	9,2	mg/kg Ds	19	mg/kg	<= Landbouw/natuur	40	54	190	190
Kobalt (Co)	< 3	mg/kg Ds	7,38	mg/kg	<= Landbouw/natuur	15	35	190	190
Kwik (Hg)	< 0,05	mg/kg Ds	0,05	mg/kg	<= Landbouw/natuur	0,15	0,83	4,8	36
Koolwaterstoffractie C10-C40	< 35	mg/kg Ds	122	mg/kg	<= Landbouw/natuur	190	190	500	5000
som 10 polyaromatische koolwaterstoffen (VROM)			0,35	mg/kg	<= Landbouw/natuur	1,5	6,8	40	40
som 7 polychloorbifenylen PCB28, 52, 101, 118, 138, 153, 180			24,5	ug/kg	<= Landbouw/natuur	20	40	500	1000

Monster	
Analysenummer	611607
Monsteromschrijving	MIX(3.2 + 3.3 + 3.4 + 9.2 + 9.3 + 9.4)
Datum monstername	2025-01-20 00:00:00
Monstersoort	Bodem / Eluaat
Versie	1

Gehanteerde waarden voor dit monster		
Humus (%)	1	Gemeten waarde
Lutum (%)	< 1	Gemeten waarde

Resultaat voor dit monster	
Toetsingsresultaat	Klasse landbouw/natuur

Parameter	Resultaat	Eenheid	Resultaat (G_ standaard)	BOTOVA- eenheid	Toetsing	LN	W	IND	SV
Cadmium (Cd)	< 0,2	mg/kg Ds	0,24	mg/kg	<= Landbouw/natuur	0,6	1,2	4,3	13
Zink (Zn)	< 20	mg/kg Ds	33,2	mg/kg	<= Landbouw/natuur	140	200	720	720
Nikkel (Ni)	< 4	mg/kg Ds	8,17	mg/kg	<= Landbouw/natuur	35	39	100	100
Molybdeen (Mo)	< 1,5	mg/kg Ds	1,05	mg/kg	<= Landbouw/natuur	1,5	88	190	190
Lood (Pb)	< 10	mg/kg Ds	11	mg/kg	<= Landbouw/natuur	50	210	530	530
Koper (Cu)	< 5	mg/kg Ds	7,24	mg/kg	<= Landbouw/natuur	40	54	190	190
Kobalt (Co)	< 3	mg/kg Ds	7,38	mg/kg	<= Landbouw/natuur	15	35	190	190
Kwik (Hg)	< 0,05	mg/kg Ds	0,05	mg/kg	<= Landbouw/natuur	0,15	0,83	4,8	36
Koolwaterstoffractie C10-C40	< 35	mg/kg Ds	122	mg/kg	<= Landbouw/natuur	190	190	500	5000
som 10 polyaromatische koolwaterstoffen (VROM)			0,35	mg/kg	<= Landbouw/natuur	1,5	6,8	40	40
som 7 polychloorbifenylen PCB28, 52, 101, 118, 138, 153, 180			24,5	ug/kg	<= Landbouw/natuur	20	40	500	1000

Tabelinformatie	
Toetsing BOTOVA	Toetsresultaat uit BOTOVA
LN	Kwaliteitseis landbouw/natuur voor landbodem
W	Maximale waarden kwaliteitsklasse wonen
IND	Maximale waarden kwaliteitsklasse industrie
SV	Kwaliteitseis sterk verontreinigd voor landbodem

Toetsingsinstellingen	
Versie	2.2.0
Toetsingsmethode	Beoordeling kwaliteit van grondwater volgens Wbb [T.13]

De toetsing is uitgevoerd volgens de vigerende wetgeving waarbij gebruik gemaakt is van de BOTOVA webservice (zie <https://www.BOTOVA-service.nl/>)

Opdracht	
Opdrachtnummer	1508344
Laboratorium	AL-West B.V.
Matrix	Water
Project	225-MHW1-3a, Maarheeze
Datum binnenkomst	21.01.2025
Rapportagedatum	23.01.2025
CRM	

Monster	
Analysenummer	611544
Monsteromschrijving	P1, grondwater
Datum monstername	2025-01-20 16:33:00
Monstersoort	Water
Versie	1

Gehanteerde waarden voor dit monster	
Water diep/ondiep	Ondiep

Resultaat voor dit monster	
Toetsingsresultaat	Voldoet aan Streefwaarde

Parameter	Resultaat	Eenheid	Resultaat (G_ standaard)	BOTOVA-eenheid	Toetsing	SW	IW	IW indic	T-index	Toets oordeel
Kwik (Hg)	< 0,05	µg/l	0,035	ug/l	<= Streefwaarde	0,05	0,3		-1	<= SW
Molybdeen (Mo)	< 2	µg/l	1,4	ug/l	<= Streefwaarde	5	300		-1	<= SW
Kobalt (Co)	< 2	µg/l	1,4	ug/l	<= Streefwaarde	20	100		-1	<= SW
Barium (Ba)	< 20	µg/l	14	ug/l	<= Streefwaarde	50	625		-1	<= SW
Zink (Zn)	19	µg/l	19	ug/l	<= Streefwaarde	65	800		-1	<= SW
Nikkel (Ni)	< 3	µg/l	2,1	ug/l	<= Streefwaarde	15	75		-1	<= SW
Lood (Pb)	< 2	µg/l	1,4	ug/l	<= Streefwaarde	15	75		-1	<= SW
Koper (Cu)	5,2	µg/l	5,2	ug/l	<= Streefwaarde	15	75		-1	<= SW
Cadmium (Cd)	< 0,2	µg/l	0,14	ug/l	<= Streefwaarde	0,4	6		-1	<= SW
Benzeen	< 0,2	µg/l	0,14	ug/l	<= Streefwaarde	0,2	30		-1	<= SW
Tolucen	< 0,2	µg/l	0,14	ug/l	<= Streefwaarde	7	1000		-1	<= SW
Ethylbenzeen	< 0,2	µg/l	0,14	ug/l	<= Streefwaarde	4	150		-1	<= SW
Naftaleen	< 0,02	µg/l	0,014	ug/l	<= Streefwaarde	0,01	70		-1	<= SW
Styreen	< 0,2	µg/l	0,14	ug/l	<= Streefwaarde	6	300		-1	<= SW
Dichloormetha	< 0,2	µg/l	0,14	ug/l	<= Streefwaarde	0,01	1000		-1	<= SW
Trichloormetha (Chloroform)	< 0,2	µg/l	0,14	ug/l	<= Streefwaarde	6	400		-1	<= SW
Tetrachloormetha (Tetra)	< 0,1	µg/l	0,07	ug/l	<= Streefwaarde	0,01	10		-1	<= SW
1,1-Dichlooretha	< 0,2	µg/l	0,14	ug/l	<= Streefwaarde	7	900		-1	<= SW
1,2-Dichlooretha	< 0,2	µg/l	0,14	ug/l	<= Streefwaarde	7	400		-1	<= SW
1,1,1-Trichlooretha	< 0,1	µg/l	0,07	ug/l	<= Streefwaarde	0,01	300		-1	<= SW
1,1,2-Trichlooretha	< 0,1	µg/l	0,07	ug/l	<= Streefwaarde	0,01	130		-1	<= SW
Vinylchloride	< 0,2	µg/l	0,14	ug/l	<= Streefwaarde	0,01	5		-1	<= SW
1,1-Dichloorethee	< 0,1	µg/l	0,07	ug/l	<= Streefwaarde	0,01	10		-1	<= SW
Trichloorethee (Tri)	< 0,2	µg/l	0,14	ug/l	<= Streefwaarde	24	500		-1	<= SW
Tetrachloorethee (Per)	< 0,1	µg/l	0,07	ug/l	<= Streefwaarde	0,01	40		-1	<= SW
Koolwaterstof C10-C40	< 50	µg/l	35	ug/l	<= Streefwaarde	50	600		-1	<= SW
som xyleen-isomeren			0,21	ug/l	<= Streefwaarde	0,2	70		-1	<= SW
som 3 dichloorpropa (som 1,1- en 1,2- en 1,3-)			0,42	ug/l	<= Streefwaarde	0,8	80		-1	<= SW
som dichloorethee isomeren			0,14	ug/l	<= Streefwaarde	0,01	20		-1	<= SW

(S) Enkele parameters ontbreken in de som: som 16 aromatische oplosmiddelen (Bbk, 1-1-2008)

Tabelinformatie	
Toetsing BOTOVA	Toetsresultaat uit BOTOVA
SW	Streefwaarde
IW	Interventiewaarde
IW indic	Indicatief niveau voor ernstige verontreiniging grondwater

T-index	Index voor de afwijking van Gstandaard tov gemiddelde van Streefwaarde en Interventiewaarde
Toets oordeel	Parameteroordeel op basis van de waarde bij 'T-index'

Tabelinformatie	
Index < 0	GStandaard < AW
0 < Index < 0,5	GStandaard ligt tussen de AW en de oude T
0,5 < Index < 1	GStandaard ligt tussen de oude T en I
Index > 1	I overschreden

Bijlage 4 : Boorbeschrijving

Boorbeschrijving volgens NEN 5104

Beschrijver :
 Boortype : Edelman, 10 cm

<u>Boornr.</u>	<u>Nr.</u>	<u>Diepte</u>	<u>Omschrijving</u>
Boring 1 :	1.1	0 - 50 cm	donkerbruin, zwak siltig, licht humeus, matig fijn zand (Z210 s1h1);
Boring 2 :	2.1	0 - 50 cm	donkerbruin, zwak siltig, licht humeus, matig fijn zand (Z210 s1h1);
Boring 3 :	3.1	0 - 50 cm	donkerbruin, zwak siltig, licht humeus, matig fijn zand (Z210 s1h1);
	3.2	50 - 100 cm	donkergeel, matig fijn zand (Z210);
	3.3	100 - 150 cm	geelgrijs, matig fijn zand (Z210);
	3.4	150 - 200 cm	grijs, matig fijn zand (Z210);
Boring 4 :	4.1	0 - 50 cm	donkerbruin, zwak siltig, licht humeus, matig fijn zand (Z210 s1h1);
Boring 5 :		0 - 10 cm	klinkers
		10 - 20 cm	lichtgeel, zeer grof zand (Z2000)
	5.1	20 - 50 cm	donkerbruin, zwak siltig, licht humeus, matig fijn zand (Z210 s1h1);
Boring 6 :		0 - 10 cm	tegels
		10 - 20 cm	lichtgeel, zeer grof zand (Z2000)
	6.1	20 - 50 cm	donkerbruin, zwak siltig, licht humeus, matig fijn zand (Z210 s1h1);
Boring 7 :		0 - 10 cm	tegels
		10 - 20 cm	lichtgeel, zeer grof zand (Z2000)
	7.1	20 - 50 cm	donkerbruin, zwak siltig, licht humeus, matig fijn zand (Z210 s1h1);
Boring 8 :	8.1	0 - 50 cm	donkerbruin, zwak siltig, licht humeus, matig fijn zand (Z210 s1h1);

Boring 9 :	9.1	0 - 50 cm	donkerbruin, zwak siltig, licht humeus, matig fijn zand (Z210 s1h1);
	9.2	50 - 100 cm	donkergeel, matig fijn zand (Z210);
	9.3	100 - 150 cm	geelgrijs, matig fijn zand (Z210);
	9.4	150 - 200 cm	grijs, matig fijn zand (Z210);
Boring 10 :	10.1	0 - 50 cm	donkerbruin, zwak siltig, licht humeus, matig fijn zand (Z210 s1h1);
Boring 11 :	11.1	0 - 50 cm	donkerbruin, zwak siltig, licht humeus, matig fijn zand (Z210 s1h1);
Boring 12 :	12.1	0 - 50 cm	donkerbruin, zwak siltig, licht humeus, matig fijn zand (Z210 s1h1);
Boring P1 :		0 - 50 cm	donkerbruin, zwak siltig, licht humeus, matig fijn zand (Z210 s1h1);
		50 - 100 cm	donkergeel, matig fijn zand (Z210);
		100 - 150 cm	geelgrijs, matig fijn zand (Z210);
		150 - 290 cm	grijs, zwak siltig, matig fijn zand (Z210 s1)
		290 - 370 cm	grijs, zeer fijn zand (Z150)

T=10,9 °C, Ec=564 µS, pH=6.49, D=8 NTU, g.w.st.=220 cm-mv
Filterstelling : 270-370 cm-mv; peilbuis loopt goed