

**BESCHIKKING VAN
GEDEPUTEERDE STATEN VAN NOORD-BRABANT**

ons kenmerk
Z/255159

Plaats
's-Hertogenbosch

op de op 16 juni 2025 ontvangen aanvraag van de Gemeente Boekel om een omgevingsvergunning flora- en fauna-activiteit, op grond van artikel 5.1, tweede lid, onder g, van de Omgevingswet. De activiteiten gaan over de ontwikkeling van een nieuwe woonwijk (Schutboom fase 2), uitgevoerd op een aantal percelen, gelegen aan de Erpseweg, tussen de Schutboom en de Heivelden te Boekel.

Met vriendelijke groet,
Gedeputeerde Staten van Noord-Brabant
Namens dezen,

Dit document is digitaal ondertekend.

Besluit

Onderwerp

Op 16 juni 2025 hebben wij van de Gemeente Boekel een aanvraag ontvangen voor een omgevingsvergunning flora- en fauna-activiteit, op grond van artikel 5.1, tweede lid, onder g, van de Omgevingswet. De omgevingsvergunning is aangevraagd voor het overtreden van verboden ten aanzien van beschermde soorten, door het realiseren van een nieuwbouwwijk (Schutboom fase 2) in voormalig agrarisch gebied. Deze activiteiten vinden plaats op een aantal percelen, gelegen aan de Erpseweg, tussen de Schutboom en de Heivelden, in de gemeente Boekel.

Besluit

Gedeputeerde Staten van Noord-Brabant besluiten, gezien de overwegingen die zijn opgenomen in dit besluit,

- I. aan Gemeente Boekel, postbusnummer 99, 5427 ZH te Boekel, de gevraagde vergunning te verlenen, op grond van artikel 5.1, tweede lid, onder g, van de Omgevingswet, van de bepaling als bedoeld in:
 - artikel 11.54, eerste lid, onder b, van het Besluit activiteiten leefomgeving, voor het opzettelijk beschadigen of vernielen van voortplantingsplaatsen of rustplaatsen van de:
 - **das** (*Meles meles*);voor de periode van de dag na de dag van bekendmaking van dit besluit tot en met 31 december 2031;
- II. dat de beschrijving van de activiteiten in de aanvraag en de aanvullende gegevens, voor zover deze gaat over de soorten als bedoeld onder I, onderdeel uitmaakt van dit besluit;
- III. aan dit besluit voorschriften te verbinden die zijn opgenomen onder onderdeel 2.7 'Voorschriften';
- IV. dat de volgende delen van de aanvraag onderdeel uitmaken van dit besluit:
 - Ontwerpschets inrichting dassenleefgebied van 16 januari 2024
 - Compensatiekaart Das, Schutboom fase 2, Boekel van 16 januari 2024
 - Compensatieplan Schutboom fase 2, Boekel met kenmerk 24055.MIT van 12 mei 2025 (hierna: compensatieplan)
 - Aanvullende gegevens van 24 oktober en 5 december 2025
 - Bijlage 1: overzichtstekening van de planlocatie
 - Bijlage 2: locaties van de maatregelen
 - Bijlage 3: meldingsformulier start handelingen beschermde soorten (zie voorschrift 1)

Rechtsmiddelen

Bezwaar

Als u het niet eens bent met dit besluit en wordt u door dit besluit rechtstreeks in uw belang getroffen, dan kunt u een bezwaarschrift hiertegen indienen. Dit kan tot 6 weken na de dag van verzending van het besluit. De verzenddatum is terug te vinden in de kennisgeving.

U kunt uw bezwaarschrift op 2 manieren indienen:

- **Digitaal.** Op www.brabant.nl/bezwaar vindt u de link 'Bezwaar indienen'. U heeft hiervoor een digitale handtekening (DigiD of eHerkenning) nodig.
- **Per post.** Stuur uw bezwaarschrift naar:
Het college van Gedeputeerde Staten van Noord-Brabant
Secretariaat van de hoor- en adviescommissie
Postbus 90151
5200 MC 's-Hertogenbosch

In het bezwaarschrift zet u:

- uw naam en adres;
- de datum, het kenmerk en een omschrijving van het besluit waarmee u het niet eens bent;
- de reden waarom u het niet eens bent met ons besluit;
- de datum van uw bezwaarschrift en uw handtekening;
- maakt u namens iemand anders bezwaar? Stuur dan een machtiging mee.

Voeg ook een kopie toe van het besluit waarmee u het niet eens bent. Op deze manier kunnen wij uw bezwaarschrift beter in behandeling nemen.

U kunt het secretariaat van de hoor- en adviescommissie bereiken via telefoonnummer (073) 680 83 04, faxnummer (073) 680 76 80 en e-mailadres bezwaar@brabant.nl.

Aan het indienen van een bezwaar zijn geen kosten verbonden.

Voorlopige voorziening

Als u een bezwaarschrift indient, dan heeft dit geen schorsende werking. Het besluit treedt in werking de dag na verzending van het besluit. Dat betekent dat het besluit geldt zolang uw bezwaarschrift in behandeling is. Het kan zijn dat u dit niet wilt. Bijvoorbeeld omdat het besluit onherstelbare gevolgen voor u heeft. U kunt gelijktijdig met of na het indienen van een beroepschrift een verzoek om een voorlopige voorziening vragen bij de Rechtbank Oost-Brabant, sector Bestuursrecht, Postbus 90125, 5200 MA 's-Hertogenbosch. De rechter besluit dan of het besluit wordt geschorst.

U kunt ook digitaal verzoeken om een voorlopige voorziening. Zie daarvoor: <http://loket.rechtspraak.nl/bestuursrecht>. U heeft hiervoor een digitale handtekening (DigiD of eHerkenning) nodig.

Er zijn kosten verbonden aan het vragen van een voorlopige voorziening (griffierecht) en/of het indienen van een beroepschrift.

INHOUDSOPGAVE

BESLUIT	2
PROCEDURELE OVERWEGINGEN	6
INHOUDELIJKE OVERWEGINGEN	7
1. WETTELIJK KADER - OMGEVINGSWET	7
1.1 <i>BESCHERMINGSREGIMES</i>	7
1.2 <i>OMGEVINGSVERORDENING NOORD-BRABANT</i>	7
2. TOETSING EFFECTEN RUIMTELIJKE INGREEP	8
2.1 <i>AANGEVRAAGDE ACTIVITEITEN</i>	8
2.2 <i>ONDERZOEK SOORTEN</i>	8
2.3 <i>MOGELIJKE EFFECTEN OP BESCHERMDE SOORTEN</i>	8
2.4 <i>ALTERNATIEVENAFWEGING</i>	9
2.5 <i>BELANG VAN DE AANVRAAG</i>	9
2.6 <i>MAATREGELEN</i>	10
2.7 <i>VOORSCHRIFTEN</i>	12
2.8 <i>STAAT VAN INSTANDHOUDING</i>	13
3. CONCLUSIE	13
BIJLAGE 1. OVERZICHTSTEKENING VAN DE PLANLOCATIE.....	14
BIJLAGE 2. LOCATIE(S) VAN DE MAATREGELEN	15
BIJLAGE 3. MELDINGSFORMULIER START HANDELINGEN BESCHERMDE SOORTEN	17

Procedurele overwegingen

Aanvraag

Op 16 juni 2025 hebben wij van de Gemeente Boekel een aanvraag voor een omgevingsvergunning flora- en fauna-activiteit, op grond van de Omgevingswet (artikel 5.1, tweede lid, onder g) ontvangen. De aanvraag is op 24 oktober en 5 december 2025 aangevuld.

Een uitgebreide projectomschrijving is opgenomen in de aanvraag en het compensatieplan. De aanvraag is geregistreerd onder nummer Z/255159.

Gedragscode

Er wordt geen gebruik gemaakt van een gedragscode.

Bevoegd gezag

Omdat de activiteit wordt verricht in de provincie Noord-Brabant zijn Gedeputeerde Staten (verder: GS) volgens artikel 5.10, eerste lid, onder e, van de Omgevingswet bevoegd om op de aanvraag te beslissen. Als het aan de orde is betrekken wij tevens de gevolgen van de activiteit voor de soorten buiten onze provinciegrens bij ons besluit.

Reguliere voorbereidingsprocedure

In deze procedure wordt de reguliere voorbereidingsprocedure overeenkomstig het bepaalde in hoofdstuk 4 van de Algemene wet bestuursrecht toegepast.

Ontvankelijkheid

De aanvraag bevat voldoende informatie voor een goede beoordeling van die aspecten waarvoor een omgevingsvergunning flora- en fauna- activiteit is gevraagd.

Overige regelgeving

Een toestemming op basis van andere wet- en regelgeving of activiteit onder de Omgevingswet kan aan de orde zijn, onder andere voor ruimtelijke ordening of bouwen. Bij de beoordeling van deze aanvraag zijn andere aspecten dan de flora- en fauna-activiteit van de Omgevingswet niet betrokken.

Inhoudelijke overwegingen

1. Wettelijk kader - Omgevingswet

1.1 Beschermingsregimes

Op basis van de Omgevingswet (hierna: Ow) zijn er drie beschermingsregimes. Het eerste regime geldt voor vogels op grond van de Vogelrichtlijn. Paragraaf 11.2.2 van het Besluit activiteiten leefomgeving (hierna: Bal) heeft betrekking op verschillende verbodsbepalingen voor vogelsoorten, waarvoor GS een vergunning kunnen verlenen. Artikel 8.74j van het Besluit kwaliteit leefomgeving (hierna: Bkl) geeft de voorwaarden voor het kunnen verlenen van de vergunning.

Het tweede beschermingsregime geldt voor planten en dieren op basis van de Habitatrichtlijn en de Verdragen van Bern en Bonn. Paragraaf 11.2.3 van het Bal heeft betrekking op verschillende verbodsbepalingen voor deze plant- en diersoorten, waarvoor GS een vergunning kunnen verlenen. Artikel 8.74k van het Bkl geeft de voorwaarden voor het kunnen verlenen van een vergunning.

Het derde regime beschrijft de bepalingen voor andere (nationaal beschermde) soorten. Paragraaf 11.2.4 van het Bal heeft betrekking op verschillende verbodsbepalingen voor deze plant- en diersoorten, waarvoor GS een vergunning kunnen verlenen. Artikel 8.74l van het Bkl geeft de voorwaarden voor het kunnen verlenen van een vergunning.

Voor alle inheemse soorten geldt in alle gevallen de specifieke zorgplicht (artikel 11.27 van het Bal). Het gaat dan zowel om beschermde als onbeschermde dier- en plantensoorten. De zorgplicht geldt ongeacht of er een vrijstelling geldt of een vergunning is verleend. In de specifieke zorgplicht wordt bepaald dat eenieder zoveel als redelijkerwijs mogelijk is, schade aan deze soorten dient te voorkomen.

In onder andere artikel 5.40 en artikel 18.10 van de Ow zijn gronden opgenomen op grond waarvan een vergunning kan worden ingetrokken of gewijzigd. De vergunning kan in elk geval worden ingetrokken indien blijkt dat de vergunninghouder zich niet houdt aan de vergunning.

1.2 Omgevingsverordening Noord-Brabant

Provinciale Staten hebben de Omgevingsverordening Noord-Brabant (hierna: Verordening) vastgesteld. Voor een flora- en fauna-activiteit zijn aanvullende kaders vastgelegd. Zo zijn voor bepaalde soorten en handelingen vrijstellingen opgenomen. Deze zijn neergelegd in paragraaf 3.8.2 van de Verordening.

2. Toetsing effecten ruimtelijke ingreep

2.1 Aangevraagde activiteiten

Een uitgebreide omschrijving van de activiteiten is opgenomen in de aanvraag.

De aangevraagde activiteiten gaan over het bouwrijp maken van het plangebied, aanleggen van boven- en ondergrondse infrastructuur, het bouwen van woningen en het inrichten van de nieuwe wijk (Schutboom fase 2) met onder andere landschapselementen. Deze activiteiten vinden plaats op een aantal percelen, gelegen aan de Erpseweg, tussen de Schutboom en de Heivelden te Boekel.

2.2 Onderzoek soorten

Het uitgevoerde onderzoek naar beschermde soorten is beschreven in hoofdstuk 4 van het compensatieplan en de aanvullingen van 24 oktober en 5 december 2025.

Als vooronderzoek heeft literatuuronderzoek plaatsgevonden (NDFF/verspreidingsatlassen). Op 4 oktober 2023 heeft een veldbezoek in het kader van een quickscan naar beschermde soorten plaatsgevonden. In 2024 is aan de oostzijde van de Randweg N605 onderzoek uitgevoerd door middel van het plaatsen van wildcamera's. De Randweg N605 maakt geen onderdeel uit van het plangebied; het plangebied ligt ten oosten van deze weg. In 2025 heeft een bureau-onderzoek naar de foerageergebieden van de das plaatsgevonden. Het primair foerageergebied is bepaald en in kaart gebracht op basis van het Kennisdocument Das (BIJ12) en *Dassen* (Schröder et al., 2025), aangevuld met statische gegevens over grondbestemming (Kadaster) en dynamische informatie over recent grondgebruik (Boer & Bunder). Daarnaast zijn veldobservaties en gesprekken met omwonenden meegenomen. Op basis hiervan zijn de primaire- en secundaire foerageergebieden vastgesteld.

2.3 Mogelijke effecten op beschermde soorten

De aanvrager geeft aan dat er een secundair foerageergebied van de das aanwezig is in het plangebied. Door de realisatie van de nieuwbouwwijk gaat dit secundair foerageergebied van de das verloren.

De hoofdburcht van de das ligt op ongeveer 1000 meter ten westen van het plangebied, 2 bekende bijburchten en vluchtpijpen liggen respectievelijk 200 meter en 10 meter ten westen van het plangebied. Deze burchten en vluchtpijpen blijven onaangetast. Daartussen bestaan verscheidene bekende looproutes langs wegen en door droogliggende sloten. De nationale weg N605 doorsnijdt dit gebied, 3 bestaande faunatunnels zijn aanwezig onder deze weg binnen het leefgebied. De dassen maken gebruik van het plangebied om te foerageren. Het plangebied betreft secundair foerageergebied en bestaat uit akkerbouwgronden die jaarlijks een andere functie hebben qua type gewassen, veelal pompoen, biet, aardappel en een enkele keer mais, waarbij de beperkte voedselwaarde van deze gewassen en het lage wormaanbod in bewerkte landbouwgrond mede aanleiding zijn om het gebied als secundair foerageergebied te markeren. Het plangebied heeft een oppervlakte van 73.370 vierkante meter.

Door de werkzaamheden gaat er secundair foerageergebied van de das verloren, waardoor mogelijk de functionaliteit van de burchten afneemt. Door het inrichten van compensatiegebieden, het gefaseerd realiseren van de nieuwbouwwijk en het treffen van permanente maatregelen voorafgaande aan de aanlegfase in de vorm van de omvorming van secundair leefgebied naar optimaal leefgebied worden de effecten gecompenseerd.

2.4 Alternatievenafweging

Er zijn geen redelijke alternatieven mogelijk die zullen leiden tot een kwalitatief gelijkwaardig resultaat. De alternatievenafweging is hiermee voldoende onderbouwd om een omgevingsvergunning flora- en fauna-activiteit voor de das te verlenen.

Alternatieven locatie

De ingreep is locatie gebonden, er zijn in dat opzicht geen alternatieven. De geplande ontwikkeling Schutboom fase 2 betreft namelijk een uitbreidingswijk die direct aansluit op de eerder gerealiseerde fase 1 van het woongebied. De locatie is gekozen vanwege de logische stedenbouwkundige en functionele aansluiting op het bestaande stedelijk gebied en vormt daarmee een duurzame stedelijke afronding van nieuwbouwwijk Schutboom. Het plangebied ligt binnen de randweg en vormt daarmee een natuurlijk vervolg van de bestaande bebouwingscontour. Deze locatie is aangemerkt als toekomstige woningbouwlocatie en is door de gemeenteraad vastgesteld in de Ontwikkelvisie Dorpsmantel Noordwest.

Alternatieve inrichting

De wijk is zo economisch en ecologisch mogelijk ingericht. Het plan moet realistisch en financieel haalbaar zijn. Iedere uitbreiding heeft een bepaald ecologisch effect, die wordt geminimaliseerd door de inpassing van voldoende kwalitatief groen. Een alternatieve inrichting wordt niet wenselijk en economisch haalbaar geacht.

Alternatieve werkwijze en planning

Voor de werkplanning zijn verder geen betere alternatieven voorhanden, de compensatiegebieden worden voorafgaand aan de werkzaamheden ingericht. Hierdoor worden negatieve effecten zoveel als mogelijk voorkomen. De compenserende maatregelen worden voor de ontwikkeling van de woonwijk aangebracht. Het ecologisch werkprotocol met compenserende maatregelen is opgesteld om negatieve effecten op exemplaren, voortplantings- en verblijfplaatsen en leefgebiedsfuncties en de staat van instandhouding van de populatie lokaal en regionaal zoveel als mogelijk te voorkomen, dan wel dusdanig te compenseren dat er te allen tijde geen meetbare negatieve effecten zijn op de staat van instandhouding. Voor het tijdstip van uitvoer zijn geen betere alternatieven voorhanden. De keuze voor deze periode is het gevolg van vroegtijdige afstemming met de ecooloog en gegevens voortkomend uit het kennisdocument Das.

2.5 Belang van de aanvraag

In de aanvraag is het belang voldoende onderbouwd om een omgevingsvergunning flora- en fauna-activiteit voor de das te verlenen.

De omgevingsvergunning flora- en fauna-activiteit is gevraagd op grond van het belang 'in het kader van de ruimtelijke inrichting of ontwikkeling van gebieden, daaronder begrepen het daaropvolgende gebruik van het ingerichte of ontwikkelde gebied' zoals genoemd in artikel 8.74l, eerste lid, onder b, van het Besluit kwaliteit leefomgeving.

Het woningbouwproject Schutboom fase 2 vormt een essentiële ontwikkeling voor de gemeente Boekel. De realisatie van voldoende en passende woonruimte is van fundamenteel belang voor de leefbaarheid van het dorp. Het draagt bij aan het behoud van voorzieningen en het versterken van het sociaal-maatschappelijke netwerk, waaronder het verenigingsleven.

Binnen de regio is sprake van een structureel woningtekort, met name in het betaalbare segment. Ter bestrijding van dit tekort zijn in regionaal en provinciaal verband afspraken gemaakt in de Woondeal Noordoost Brabant. Deze Woondeal verplicht gemeenten, woningcorporaties, regio's en de provincie –

in afstemming met het Rijk – tot de ontwikkeling van woningbouwlocaties met een voldoende omvang en een passend woningbouwprogramma. Hierbij geldt dat minimaal 67% van de woningen in het betaalbare segment valt, waarvan ten minste 30% wordt gerealiseerd als sociale huur.

Het project Schutboom fase 2 is opgenomen op de prioritaire projectenlijst van de geüpdatete Woondeal. Projecten op deze lijst leveren een substantiële bijdrage aan de regionale bouwopgave en krijgen daarom aanvullende aandacht en ondersteuning vanuit de deelnemende partijen. Deze ondersteuning is gericht op versnelling van de woningbouwproductie en de inzet van aanvullende middelen en instrumenten vanuit het Rijk en de provincie.

De locatie Schutboom fase 2 levert daarmee een concrete en belangrijke bijdrage aan het realiseren van de regionale woningbouwdoelstellingen. De geplande woningen zullen naar verwachting vóór 2030 worden gerealiseerd en voorzien in de lokale behoefte aan betaalbare en duurzame huisvesting.

2.6 Maatregelen

In het compensatieplan (hoofdstuk 5) en de aanvullende gegevens van 24 oktober en 5 december 2025 is beschreven welke maatregelen worden genomen om de effecten voor de das zoveel mogelijk te voorkomen.

In grote lijnen gaat het om de volgende maatregelen:

Algemeen

- De maatregelen en eventueel aanvullende voorwaarden worden opgelegd aan uitvoerende partijen en vastgelegd in een ecologisch werkprotocol. Het ecologisch werkprotocol is tijdens de werkzaamheden op het terrein aanwezig.
- Alle betrokken partijen, met name ook de uitvoerenden op de ingreeplocatie, worden voorafgaand aan het uitvoeren van de werkzaamheden op de hoogte gesteld van de inhoud van het ecologisch werkprotocol en zullen dit aantoonbaar naleven.
- In de omgeving van de hoofdburcht zijn veel geschikte primaire foerageergebieden voor de das aanwezig.

Optimalisatie compensatiegebied

- Ten westen van het plangebied worden 4 compensatiegebieden ingericht, waarin in totaal 3,69 hectare secundair foerageergebied wordt omgevormd tot primair foerageergebied, onder andere door het bevorderen van de regenwormstand (zie figuur 2).
 - Compensatiegebieden 1 en 4 worden ingericht als bemest grasland, deze worden ook deels ingezaaid met gras-klavermengsel en er worden fruitbomen aangeplant.
 - Compensatiegebieden 2 en 3 worden aangeplant met gemengde hagen, meidoornstruweel, afgewisseld met vruchtdragende bomen en struiken.
- Door middel van plantgatverbetering, waarbij extra voedingsstoffen en bodemverbeteraars worden toegevoegd, wordt de bodemstructuur verbeterd. Hierdoor wordt de kans op een gezonde wortelontwikkeling vergroot en de vestiging van de beplanting bevordert.
- In de te planten gemengde haag wordt een schapenraster geplaatst zodat voorkomen wordt dat wandelaars en honden het foerageergebied negatief kunnen beïnvloeden.
- De ontwikkeling van de wormenpopulatie wordt door de volgende maatregelen versneld:
 - Lichte verstoring door oppervlakkige en licht- mechanische of handmatige bewerking voor herinrichting, op momenten dat de bodem niet te nat is;
 - Inzaaien van kruidenrijk gras om de groei van de oppervlakkige wormenpopulatie optimaal te ondersteunen met passend voedselaanbod en verbeterde bodemstructuur (raaigras,

- beemdgras, rode en witte klaver, weegbree, ruwe smele, cichordei, karwei, kamille, pastinaak)
- Aanplant van laagblijvende vegetatie voor stabiele bodemvochtigheid. Dit creëert schaduw tegen verdamping; gebladerte voor behoud vochtigheid.
- Toevoeging van organisch materiaal door bladverliezende planten en struiken, bladafval en maaisel te laten liggen, milde organische bemesting op te brengen in lage tot matige doseringen zoals compost (5-10 ton/ha 1 x per jaar), vaste stalmest op te brengen (2-5 ton/ha 1 x per 2-3 jaar) en divers bladstrooisel/houtsnippers langs de perceelranden aan te brengen.
- Het voorkomen van bodemverdichting door licht mechanisch beheer zoals maaien en snoeien.
- Het gecreëerde voedselaanbod wordt door de volgende maatregelen sneller en beter geschikt:
 - Aanplant van hagen en struwelen voor dekking tijdens foerageren. De inheemse te gebruiken soorten zijn: egelantier, meidoorn, hazelaar, sleedoorn, Gelderse roos, vuilboom, wilde kardinaalsmuts, rode kornoelje, kruisbes en aalbes. Plantmaat: 80-100 cm, 3-5 tak wortelgoed.
 - Aanplant van hoogstamfruitbomen ter versterking van de voedselvoorziening (valfruit). De te gebruiken inheemse soorten zijn diverse cultivars: appel, peer, pruim en kers. Plantmaat: 20-25 cm. Herkomstregio: oost, midden-kleigebied, midden-klei.
 - Maaibeheer waardoor het gras niet langer is dan 5 centimeter of begrazing door schapen of koeien.

Faunapassage

- Er wordt ten westen van het plangebied een dassentunnel gerealiseerd onder de straat Het Goor. Hierdoor ontstaat een veiligere overstek richting de nieuwe primaire foerageergebieden.

Fasering inrichtings- en bouwwerkzaamheden

- De compensatiegebieden worden volgens de huidige planning vanaf Q1 2026 ingericht en zijn binnen 1 à 2 jaar geschikt als optimaal foerageergebied voor de das. Tot die tijd wordt het nog onbebouwde deel van het projectgebied tijdelijk ingezaaid als aanvullend foerageergebied. Terwijl dit tijdelijke gebied tijdens de bouw (2027–2030) geleidelijk afneemt, ontwikkelen de compensatiegebieden zich van geschikt naar optimaal. Hierdoor blijft het totale voedselaanbod voor de lokale dassen stabiel en blijft de habitatwaarde behouden.

Beweiding van compensatiegebieden

- Wanneer het compensatiegebied vanaf 3 jaar wordt beweid door koeien of schapen, wordt een puntdraadraster toegepast waar dassen onderdoor kunnen lopen. Op locaties waar gekozen wordt voor een steviger gaas- of wildraster ter voorkoming van honden, worden om de 25 meter dassenpoorten aangebracht, bijvoorbeeld in de vorm van pvc-buizen.

Werkzaamheden binnen 20 meter van de vluchtpijp

- Afstand van 20 meter tot de buitenste pijp wordt aangegeven door de ecooloog in het veld.
- Vóór de inrichtingswerkzaamheden wordt gecontroleerd of de vluchtpijp recent in gebruik is.
- Er wordt gewerkt tussen zonsopgang en zonsondergang, maar niet later dan 19:00 uur.
- Geen graafwerkzaamheden zoals planten, plantgaten aken, spitten of diepwoelen.
- Gebruik van lichter of stiller materieel dan reguliere landbouwmachines.

De locaties van de compensatiegebieden zijn weergegeven in bijlage 2.

2.7 Voorschriften

Wij nemen in aanvulling op voorgestelde maatregelen de volgende voorschriften op om de staat van instandhouding te kunnen borgen voor de das.

Algemene voorschriften

1. De vergunninghouder dient, zodra de datum waarop de werkzaamheden beginnen bekend is, maar uiterlijk 2 werkdagen voor de start van de activiteiten, het bijgevoegde meldingsformulier volledig in te vullen en naar ons op te sturen. Met werkzaamheden en/of activiteiten worden alle handelingen bedoeld die invloed hebben op de beschermde soorten, zoals ongeschikt maken van de verblijfplaatsen.
2. De vergunninghouder dient onmiddellijk contact met ons op te nemen via info@odbn.nl, als bij het uitvoeren van de activiteiten andere beschermde soorten dan de genoemde worden aangetroffen, of andere activiteiten als bedoeld in onderdeel I en II van het besluit noodzakelijk zijn.
3. Deze vergunning kan uitsluitend gebruikt worden door (medewerkers van) de vergunninghouder of haar rechtsopvolgers of in opdracht van de vergunninghouder handelende (rechts)personen. De vergunninghouder of haar rechtsopvolgers blijven daarbij verantwoordelijk en aansprakelijk voor de juiste naleving van de aan dit besluit verbonden voorschriften.
4. Deze genoemde (rechts)personen dienen op de hoogte te zijn van de inhoud en het doel van dit besluit en de daaraan verbonden voorschriften, zo dat zij daar ook invulling en uitvoering aan kunnen geven.
5. Tijdens de uitvoering van de werkzaamheden dient een (digitaal) afschrift van dit besluit op de locatie van de werkzaamheden aanwezig te zijn en op eerste verzoek te worden getoond aan de daartoe bevoegde toezichthouder of opsporingsambtenaar.
6. De vergunninghouder dient, met inachtneming van de hier genoemde voorschriften, de activiteiten (inclusief alle maatregelen die er voor de soorten worden genomen) uit te voeren zoals beschreven in de aanvraag en het compensatieplan (hoofdstuk 5) en de aanvullende gegevens van 24 oktober en 5 december 2025.
7. In alle gevallen waarin in dit besluit wordt afgeweken van het compensatieplan of andere bij de aanvraag behorende documenten is dit besluit leidend.
8. De activiteiten en hier genoemde voorschriften dienen te worden uitgevoerd onder begeleiding van een ecologisch deskundige¹ (hierna: ecooloog) op het gebied van de soorten waarvoor vergunning is verleend.
9. Alle handelingen en bevindingen dienen door de ecooloog te worden bijgehouden in een logboek. Met handelingen worden alle handelingen bedoeld die invloed hebben op de beschermde soorten, zoals ongeschikt maken, uitvoeren van de controlerende en het plaatsen van de tijdelijke en permanente voorzieningen. Ook dienen er duidelijke foto's van de werkzaamheden en de geplaatste voorzieningen te worden opgenomen in het logboek. Dit logboek dient op eerste verzoek van een toezichthouder te worden gegeven.
10. De vergunninghouder dient een ecologisch werkprotocol op te stellen op basis van de aanvraag en de hier genoemde voorschriften. Alle betrokken partijen, met name ook de uitvoerenden op de initiatieflocatie, dienen voor het uitvoeren van de werkzaamheden, van de inhoud van het werkprotocol op de hoogte gesteld te worden en dienen dit aantoonbaar na te leven. Dit ecologisch werkprotocol dient ter informatie aan ons te worden

¹ Wat wij hieronder verstaan staat op de website van de Rijksdienst voor Ondernemend Nederland (RVO): <https://www.rvo.nl/onderwerpen/buiten-werken/ecologisch-deskundige>

toegezonden, uiterlijk 2 werkdagen voor de start van de werkzaamheden. Mail het ecologisch werkprotocol naar info@odbn.nl, onder vermelding van het zaaknummer.

11. Zodra alle handelingen en activiteiten zijn uitgevoerd die betrekking hebben op de beschermde soort opgenomen in de vergunning, dient de afronding van de werkzaamheden bij ons te worden gemeld. Denk hierbij bijvoorbeeld aan de gerealiseerde permanente voorzieningen, het verwijderen van de tijdelijke voorzieningen en de inrichting van het plangebied. Dit dient u te doen door het logboek naar ons op te sturen via info@odbn.nl, onder vermelding van het zaaknummer.

De algemene voorschriften zijn opgenomen voor een juiste toepassing en naleving van de vergunning door de vergunninghouder en gemachtigde(n).

Specifieke voorschriften

12. Indien uit de controle voor de start van de inrichtingswerkzaamheden blijkt dat de vluchtpijp in gebruik is, mag de vluchtpijp niet worden verstoord. Dit betekent dat er binnen 20 meter van de dichtstbijzijnde ingang van de vluchtpijp geen gebruik mag worden gemaakt van grond berijdende voertuigen en machines.

Dit voorschrift is opgenomen om te borgen dat er geen verstoring plaatsvindt aan de vluchtpijp.

2.8 Staat van instandhouding

Door het uitvoeren van de voorgenomen werkzaamheden komt de staat van instandhouding van de das niet in het geding. Dit omdat voor, tijdens en na de werkzaamheden maatregelen worden getroffen. Daarnaast wordt het gebied deels ingericht voor de aangevraagde soorten.

3. Conclusie

De gevraagde omgevingsvergunning op grond van de Omgevingswet, voor een flora- en fauna-activiteit, wordt voor de das en beschreven activiteiten verleend. Aan deze omgevingsvergunning zijn voorschriften verbonden.

This is a detailed cadastral map of a residential area in Rotterdam, The Netherlands. The map shows various plots of land, buildings, and infrastructure. A large plot of land is outlined in red, and a smaller plot within it is outlined in yellow. The map includes numerous plot numbers, street names, and building footprints.

Key features include:

- Red Outline:** A large, irregularly shaped plot of land, likely a subject of a legal proceeding or a specific zoning area.
- Yellow Outline:** A smaller, rectangular plot of land located within the red-outlined area.
- Plot Numbers:** Numerous numbers are scattered across the map, identifying individual plots of land. Examples include 14.4, 1639, 1886, 1885, 1645, 2330, 2364, 2331, 2365, 1181, 2063, 1749, 2321, 1998, 1363, 2000, 2001, 2216 wal, 2225, 2226, 2227, 2229, 2230, 2231, 2232, 2233, 2221, 2224, 2223, 2325, 2326, 1695, 2324, 506, 375, 505, 579, 580, 613, 541, 1889, 746, 1890, 3307, 2673, 3306, 2658, 3116, 3114, 3110, 3119, 3117, 3119, 3109, 3108, 3107, 3106, 3105, 3104, 3103, 3102, 3101, 3100, 3099, 3098, 3097, 3096, 3095, 3094, 3093, 3092, 3091, 3090, 3089, 3088, 3087, 3086, 3085, 3084, 3083, 3082, 3081, 3080, 3079, 3078, 3077, 3076, 3075, 3074, 3073, 3072, 3071, 3070, 3069, 3068, 3067, 3066, 3065, 3064, 3063, 3062, 3061, 3060, 3059, 3058, 3057, 3056, 3055, 3054, 3053, 3052, 3051, 3050, 3049, 3048, 3047, 3046, 3045, 3044, 3043, 3042, 3041, 3040, 3039, 3038, 3037, 3036, 3035, 3034, 3033, 3032, 3031, 3030, 3029, 3028, 3027, 3026, 3025, 3024, 3023, 3022, 3021, 3020, 3019, 3018, 3017, 3016, 3015, 3014, 3013, 3012, 3011, 3010, 3009, 3008, 3007, 3006, 3005, 3004, 3003, 3002, 3001, 3000, 2999, 2998, 2997, 2996, 2995, 2994, 2993, 2992, 2991, 2990, 2989, 2988, 2987, 2986, 2985, 2984, 2983, 2982, 2981, 2980, 2979, 2978, 2977, 2976, 2975, 2974, 2973, 2972, 2971, 2970, 2969, 2968, 2967, 2966, 2965, 2964, 2963, 2962, 2961, 2960, 2959, 2958, 2957, 2956, 2955, 2954, 2953, 2952, 2951, 2950, 2949, 2948, 2947, 2946, 2945, 2944, 2943, 2942, 2941, 2940, 2939, 2938, 2937, 2936, 2935, 2934, 2933, 2932, 2931, 2930, 2929, 2928, 2927, 2926, 2925, 2924, 2923, 2922, 2921, 2920, 2919, 2918, 2917, 2916, 2915, 2914, 2913, 2912, 2911, 2910, 2909, 2908, 2907, 2906, 2905, 2904, 2903, 2902, 2901, 2900, 2899, 2898, 2897, 2896, 2895, 2894, 2893, 2892, 2891, 2890, 2889, 2888, 2887, 2886, 2885, 2884, 2883, 2882, 2881, 2880, 2879, 2878, 2877, 2876, 2875, 2874, 2873, 2872, 2871, 2870, 2869, 2868, 2867, 2866, 2865, 2864, 2863, 2862, 2861, 2860, 2859, 2858, 2857, 2856, 2855, 2854, 2853, 2852, 2851, 2850, 2849, 2848, 2847, 2846, 2845, 2844, 2843, 2842, 2841, 2840, 2839, 2838, 2837, 2836, 2835, 2834, 2833, 2832, 2831, 2830, 2829, 2828, 2827, 2826, 2825, 2824, 2823, 2822, 2821, 2820, 2819, 2818, 2817, 2816, 2815, 2814, 2813, 2812, 2811, 2810, 2809, 2808, 2807, 2806, 2805, 2804, 2803, 2802, 2801, 2800, 2799, 2798, 2797, 2796, 2795, 2794, 2793, 2792, 2791, 2790, 2789, 2788, 2787, 2786, 2785, 2784, 2783, 2782, 2781, 2780, 2779, 2778, 2777, 2776, 2775, 2774, 2773, 2772, 2771, 2770, 2769, 2768, 2767, 2766, 2765, 2764, 2763, 2762, 2761, 2760, 2759, 2758, 2757, 2756, 2755, 2754, 2753, 2752, 2751, 2750, 2749, 2748, 2747, 2746, 2745, 2744, 2743, 2742, 2741, 2740, 2739, 2738, 2737, 2736, 2735, 2734, 2733, 2732, 2731, 2730, 2729, 2728, 2727, 2726, 2725, 2724, 2723, 2722, 2721, 2720, 2719, 2718, 2717, 2716, 2715, 2714, 2713, 2712, 2711, 2710, 2709, 2708, 2707, 2706, 2705, 2704, 2703, 2702, 2701, 2700, 2699, 2698, 2697, 2696, 2695, 2694, 2693, 2692, 2691, 2690, 2689, 2688, 2687, 2686, 2685, 2684, 2683, 2682, 2681, 2680, 2679, 2678, 2677, 2676, 2675, 2674, 2673, 2672, 2671, 2670, 2669, 2668, 2667, 2666, 2665, 2664, 2663, 2662, 2661, 2660, 2659, 2658, 2657, 2656, 2655, 2654, 2653, 2652, 2651, 2650, 2649, 2648, 2647, 2646, 2645, 2644, 2643, 2642, 2641, 2640, 2639, 2638, 2637, 2636, 2635, 2634, 2633, 2632, 2631, 2630, 2629, 2628, 2627, 2626, 2625, 2624, 2623, 2622, 2621, 2620, 2619, 2618, 2617, 2616, 2615, 2614, 2613, 2612, 2611, 2610, 2609, 2608, 2607, 2606, 2605, 2604, 2603, 2602, 2601, 2600, 2599, 2598, 2597, 2596, 2595, 2594, 2593, 2592, 2591, 2590, 2589, 2588, 2587, 2586, 2585, 2584, 2583, 2582, 2581, 2580, 2579, 2578, 2577, 2576, 2575, 2574, 2573, 2572, 2571, 2570, 2569, 2568, 2567, 2566, 2565, 2564, 2563, 2562, 2561, 2560, 2559, 2558, 2557, 2556, 2555, 2554, 2553, 2552, 2551, 2550, 2549, 2548, 2547, 2546, 2545, 2544, 2543, 2542, 2541, 2540, 2539, 2538, 2537, 2536, 2535, 2534, 2533, 2532, 2531, 2530, 2529, 2528, 2527, 2526, 2525, 2524, 2523, 2522, 2521, 2520, 2519, 2518,

ODBN
Kenmerk Z/255159

Bijlage 2. Locatie(s) van de maatregelen

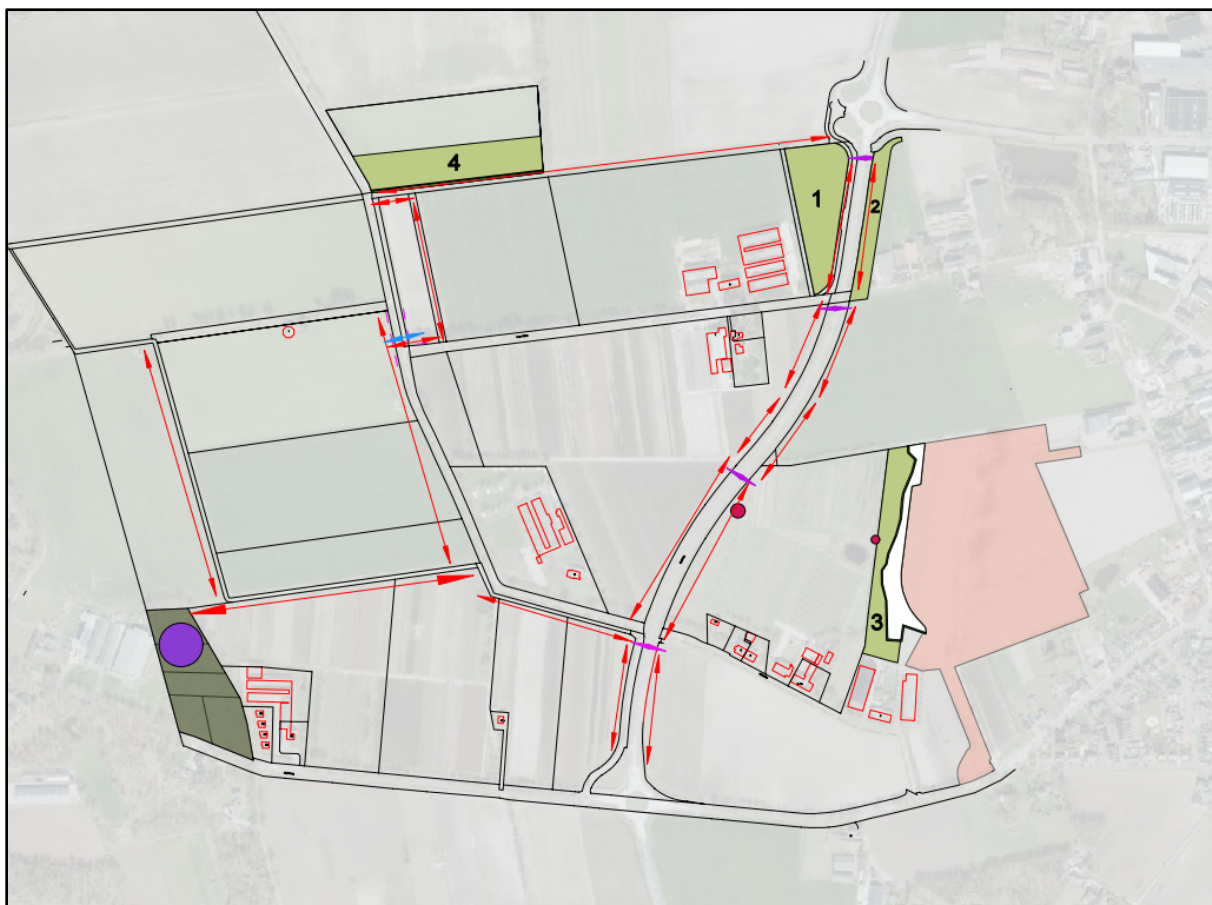

Figuur 2. Locaties van de compensatiegebieden ingetekend in groen, het plangebied is rood weergegeven. De hoofdburcht is als paarse cirkel weergegeven, de bijburcht en vluchtpijp als rode cirkel. De bestaande faunatunnels zijn paars ingekleurd, de nieuw te realiseren faunatunnel is blauw weergegeven. De migratieroutes van de das zijn weergegeven als rode pijlen.

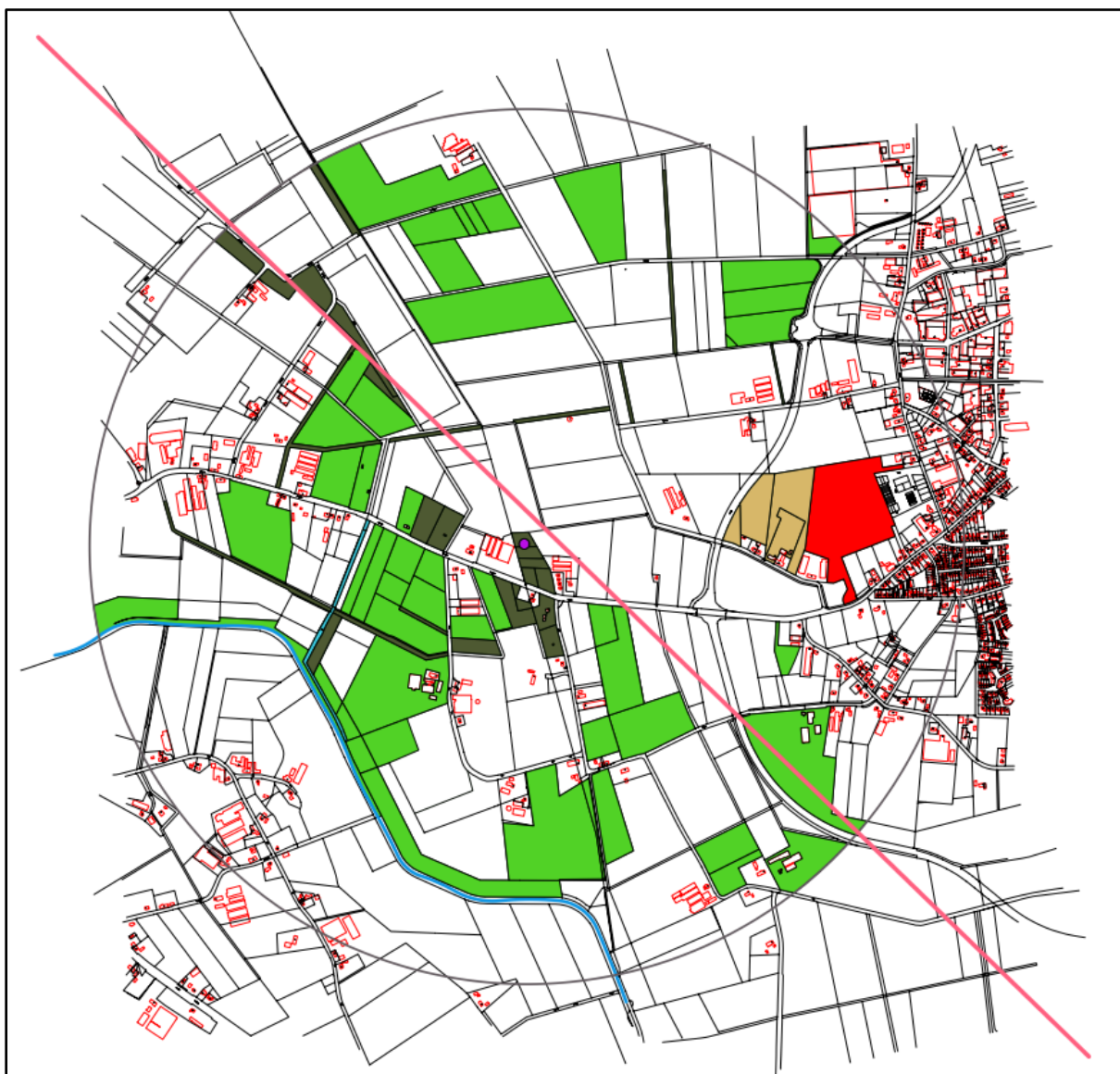

Figuur 3. De huidige primaire foerageergebieden zijn lichtgroen ingekleurd. De hoofdburcht is weergegeven als paarse cirkel. Het plangebied is rood ingekleurd. Bosschages en houtsingels zijn donkergroen ingekleurd. Het beige vlak is biologische fruitteelt. De roze lijn is een globale scheidingslijn met ten zuidwesten van de lijn het grote aandeel primair foerageergebied.

Bijlage 3. Meldingsformulier start handelingen beschermde soorten

Meldingsformulier start handelingen ten aanzien van beschermde soorten Omgevingsvergunning flora- en fauna- activiteit		
<u>Gegevens</u>		
Aanvraagnummer	Z/255159	
Naam initiatief	Gemeente Boekel	
vergunningsperiode	voor de periode van de dag na de dag van bekendmaking van dit besluit tot en met 31 december 2031	
Vergunninghouder	
Naam aanvrager	
Adres	
PC-Woonplaats	
<u>Gegevens werkzaamheden:</u>		
Contactpersoon uitvoering werkzaamheden	
Telefoonnummer (vast)	
Telefoonnummer (mobiel)	
Contactgegevens ecooloog betrokken bij uitvoering	
Locatie(s) werkzaamheden	
Datum gereedkomen compensatiemaatregelen	
Datum start werkzaamheden	
Overzicht planning werkzaamheden	
<i>Dit formulier dient zodra de aanvang van de handelingen met betrekking tot beschermde soorten bekend is, doch uiterlijk 2 werkdagen van tevoren, te worden ingediend bij de Omgevingsdienst Brabant Noord</i>		
Retouradres	Omgevingsdienst Brabant Noord Email: info@odbn.nl	