



Engeland 6 te Ane

- Quickscan flora en fauna in het kader van de Wet natuurbescherming en NNN –

Opdrachtgever	Erve 't Hacht
Datum veldbezoek	5 oktober 2021
Kenmerk rapport	Q2021.186 - Quickscan flora en fauna Engeland 6 te Ane
Datum rapport	27 oktober 2021
Versie	V1.0
Auteur	
Controle	

EcoTierra-ecologisch adviesbureau

Postadres: Abraham Teerlinkstraat 10, 7424 DM Deventer

Bezoekadres: Keulenstraat 10 7418 ET Deventer

www.ecotierra.nl

info@ecotierra.nl

0570-597418

Draagvlak voor natuur is de basis voor natuurbescherming

Dit rapport is vervaardigd op verzoek van de opdrachtgever en is zijn eigendom. Niets uit dit rapport mag worden verveelvoudigd en/of openbaar gemaakt worden d.m.v. druk, fotokopie, digitale kopie of op welke andere wijze dan ook, zonder voorafgaande schriftelijke toestemming van de opdrachtgever hierboven aangegeven. EcoTierra- ecologisch adviesbureau is niet aansprakelijk voor gevolgschade, alsmede voor schade welke voortvloeit uit toepassingen van de resultaten van werkzaamheden of andere gegevens verkregen van EcoTierra- ecologisch adviesbureau; opdrachtgever vrijwaart EcoTierra- ecologisch adviesbureau voor aanspraken van derden in verband met deze toepassing.

INHOUDSOPGAVE

1	INLEIDING	4
1.1	AANLEIDING	4
1.2	DOELSTELLING	4
1.3	VOLLEDIGHEID ONDERZOEK	4
1.4	GELDIGHEIDSDUUR RAPPORT	5
2	ONDERZOEKSOPZET	6
2.1	BRONNENONDERZOEK	6
2.2	VELDBEZOEK	6
3	PLANGEBIED EN BEOOGDE INGEPEN	7
3.1	PLANGEBIED	7
3.2	GEWENSTE TOEKOMSTIGE SITUATIE EN VOORGENOMEN INGEPEN	9
4	BEVINDINGEN BRONNENONDERZOEK EN TOETSING	10
4.1	BEVINDINGEN EN TOETSING BESCHERMDE GEBIEDEN/ HOUTOPSTANDEN	10
4.2	BEVINDINGEN BRONNENONDERZOEK, VELDONDERZOEK EN TOETSING SOORTEN	11
5	CONCLUSIE	14
6	VRIJBLIJVEND ADVIES	15

BIJLAGEN

1. Waarnemingen NDFF
2. Wettelijk kader
3. Lijst beschermde soorten
4. Jaarrond beschermde nesten
5. Bronnen

1 INLEIDING

In opdracht van Erve 't Hacht heeft EcoTierra- ecologisch adviesbureau aan de Engeland 6 te Ane (gemeente Hardenberg) een quickscan flora en fauna uitgevoerd in het kader van de Wet natuurbescherming (Wnb). Tevens wordt er globaal getoetst aan het Natuurnetwerk Nederland (NNN).

Het plangebied is gelegen in het buitengebied van Ane en betreft een klein deel van een werktuigenberging en een klein deel van een weide.

1.1 Aanleiding

De initiatiefnemer is voornemens een tweede bedrijfswoning te realiseren en de werktuigenberging uit te breiden voor extra boerderijkamers. In dit kader worden geen bomen gekapt of oppervlaktewateren gedempt.

In verband met de Wet natuurbescherming is het noodzakelijk om voorafgaande aan ruimtelijke ingrepen en inrichting te toetsen of de geplande activiteiten geen negatief effect hebben op beschermde plant- en/of diersoorten en leefgebieden.

1.2 Doelstelling

Het doel van onderhavige quickscan is inzicht geven of de voorgenomen activiteiten een overtreding van de vigerende natuurwetgeving tot gevolg hebben.

Om dit inzicht te verkrijgen worden de volgende vragen beantwoord;

- zijn er binnen het plangebied beschermde dier- en plantsoorten aangetroffen en/of worden deze verwacht?
- wat is de juridische status van deze soorten?
- hebben de voorgenomen activiteiten een (significant) negatief effect op deze soorten?
- ligt het plangebied in of nabij beschermde natuurgebieden, zoals het NNN of Natura2000-gebieden?
- wat zijn de gevolgen en dienen er (mitigerende) maatregelen genomen te worden?
- dient er een nader onderzoek uitgevoerd te worden?
- dient er een ontheffing aangevraagd te worden?

1.3 Volledigheid onderzoek

Een quickscan is een momentopname en kan slechts in beperkte mate uitsluitend geven over de aan- of afwezigheid van soorten. Het kan voorkomen dat soorten niet worden waargenomen tijdens het veldbezoek.

Aan de hand van expert-judgement en bekende ecologische principes zal een inschatting worden gemaakt over het wel of niet voor kunnen komen van beschermde plant- en diersoorten. Verder is de quickscan geen veldinventarisatie. Veldinventarisaties omvatten meerdere opnamerondes die volgens standaardmethoden worden uitgevoerd.

1.4 Geldigheidsduur rapport

Afhankelijk van de aangetroffen soorten is de rapportage drie of vijf jaar geldig. Voor Habitatrichtlijnsoorten en vogels met een jaarrond beschermd nest dient maximaal drie jaar als geldigheidsduur te worden gehanteerd met als voorwaarde dat er weinig (fysieke) veranderingen hebben plaatsgevonden in het plangebied.

2 ONDERZOEKSOPZET

In onderhavige quickscan is de locatie gescreend op de aanwezigheid van beschermde plant- en diersoorten. Er is gestart met een bronnenonderzoek en vervolgens is de locatie bezocht.

2.1 Bronnenonderzoek

Alvorens het terrein is bezocht zijn diverse (digitale) verspreidingsatlassen (waaronder de NDFF) geraadpleegd. Hierdoor is indicatief een beeld verkregen of er relevante soorten voorkomen binnen of in de omgeving van het plangebied. De NDFF is op 4 oktober 2021 geraadpleegd.

Diverse kaarten (waaronder NNN, Natura2000 en Natuurbeheerplan) van de provinciale site overijssel.databank.nl zijn geraadpleegd in oktober 2021.

2.2 Veldbezoek

Het plangebied is op 5 oktober 2021 overdag bezocht. Ten tijde van het veldbezoek was het zonnig bij een temperatuur van rond de 16°C.

Het plangebied was ten tijde van het veldbezoek volledig te onderzoeken. De directe omgeving van het plangebied is eveneens bekeken. Tijdens het onderzoek is de initiatiefnemer geïnterviewd.

Gedurende het veldonderzoek is zoveel mogelijk concrete informatie verzameld met betrekking tot de aan- of afwezigheid van beschermde soorten (zicht- en geluidswaarnemingen, sporenonderzoek naar de aanwezigheid van pootafdrukken, graafsporen, nesten, holen, uitwerpselen, haren en dergelijke).

Het onderzoek is uitgevoerd door ecooloog ing. J.M. de Wever. De ecologen van EcoTierra-ecologisch adviesbureau hebben een relevante studie gevolgd. Tevens worden diverse relevante cursussen gevolgd, symposia en congressen bezocht en diverse vakbladen en nieuwsbrieven gelezen om de laatste ontwikkelingen te volgen. De onderzoekers zijn in het bezit van diverse certificaten, waaronder 'Zorgvuldig handelen Wet natuurbescherming, ruimtelijke ontwikkeling en inrichting, niveau 4, IPC Groene Ruimte (door Stadswerk erkend certificaat)'.

3 PLANGEBIED EN BEOOGDE INGREPEN

In dit hoofdstuk zijn de onderzoekslocatie en de voorgenomen activiteiten beschreven. Op onderstaande afbeelding is het plangebied weergegeven waarbinnen de activiteiten daadwerkelijk plaatsvinden.

3.1 Plangebied

Het plangebied is gelegen in het buitengebied van Ane en betreft een klein deel van een werktuigenberging en een klein deel van een weide. De werktuigenberging heeft een sandwichpanelen dak en is verder opgebouwd uit steen, hout en metaal. Op het erf is een boerenbedrijf, B&B, winkel en atelier gevestigd. De directe omgeving bestaat uit agrarische percelen, infrastructuur en groenstructuren.

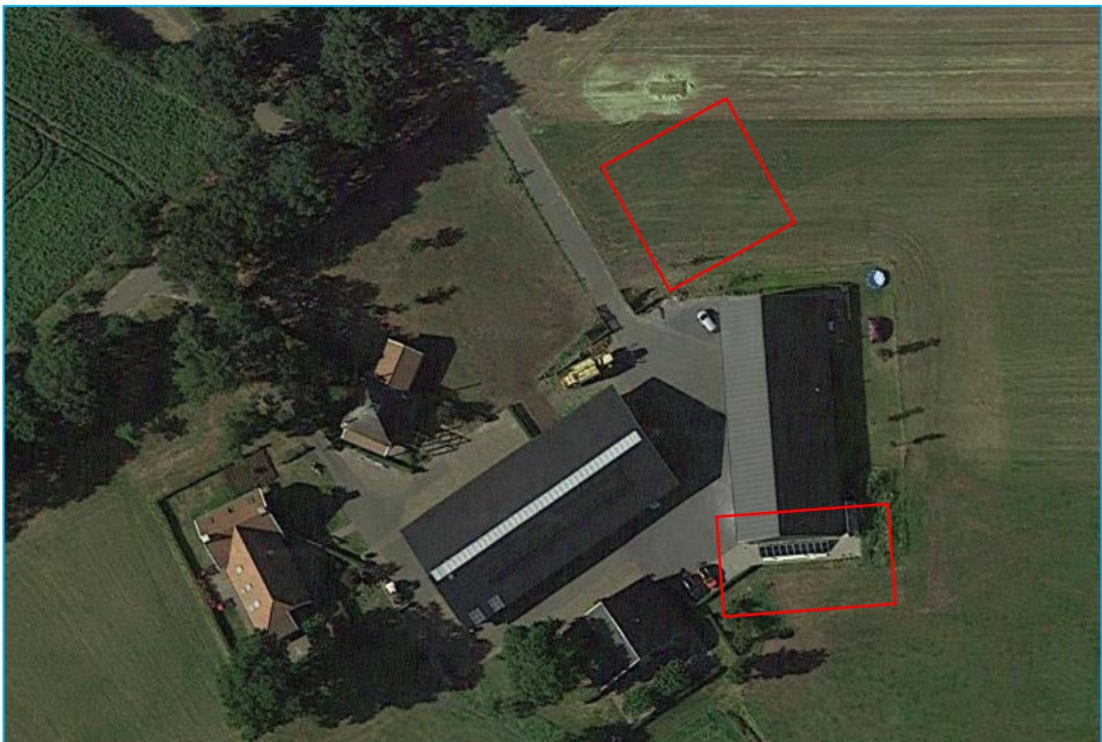

Afbeelding 1: Situering plangebied (bron: PDOK).



Foto's: Indrukken plangebied. Uit te breiden werktuigenberging.



Foto's: Indrukken plangebied. Uit te breiden werktuigenberging.



Foto's: Indrukken plangebied. Het te bebouwen weiland.



Foto's: Indrukken directe omgeving. Overige opstallen op het erf en de weg Engeland.

3.2 Gewenste toekomstige situatie en voorgenomen ingrepen

De initiatiefnemer is voornemens een tweede bedrijfswoning te realiseren en de bestaande werktuigenberging uit te breiden voor extra boerderijkamers. In dit kader worden geen bomen gekapt of oppervlaktewateren gedempt. De oostelijke gevel van de werktuigenberging zal worden verwijderd.

Ten tijde van onderhavig schrijven was er geen inrichtingsplan bekend bij EcoTierra-ecologisch adviesbureau.

De ingrepen vinden plaats in het kader van ruimtelijke inrichting of ontwikkeling van gebieden.

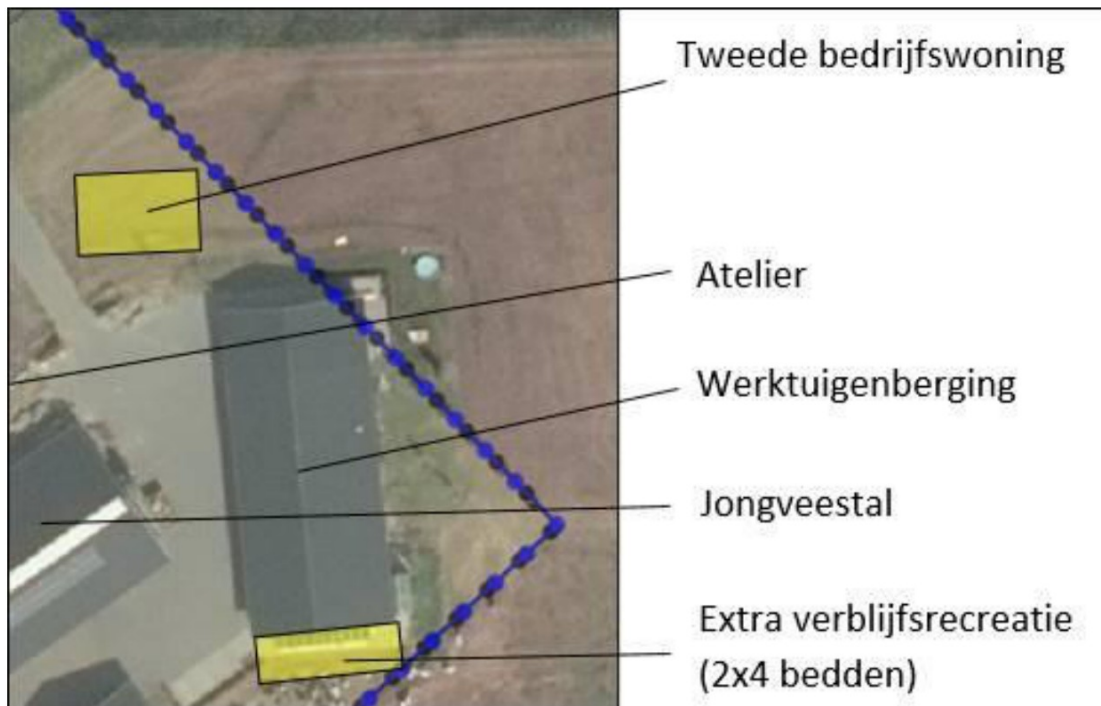

Afbeelding 2: Gewenste situatie (bron: De Omgevingsadviseurs).

4 BEVINDINGEN EN TOETSING

Hieronder worden de bevindingen van het bronnenonderzoek weergegeven. Tevens vindt er een toetsing aan de Wet natuurbescherming plaats en zal er gekeken worden of er gevolgen zijn voor het Natuurnetwerk Nederland (NNN).

4.1 Bevindingen en toetsing beschermde gebieden/ houtopstanden

In de database van de provincie Overijssel is af te lezen dat het plangebied niet is gelegen in of nabij (niet binnen 1 kilometer) het NNN.

- *De provincie hanteert geen externe werking als het gaat om het NNN, de Nee-tenzij toets is derhalve niet aan de orde.*

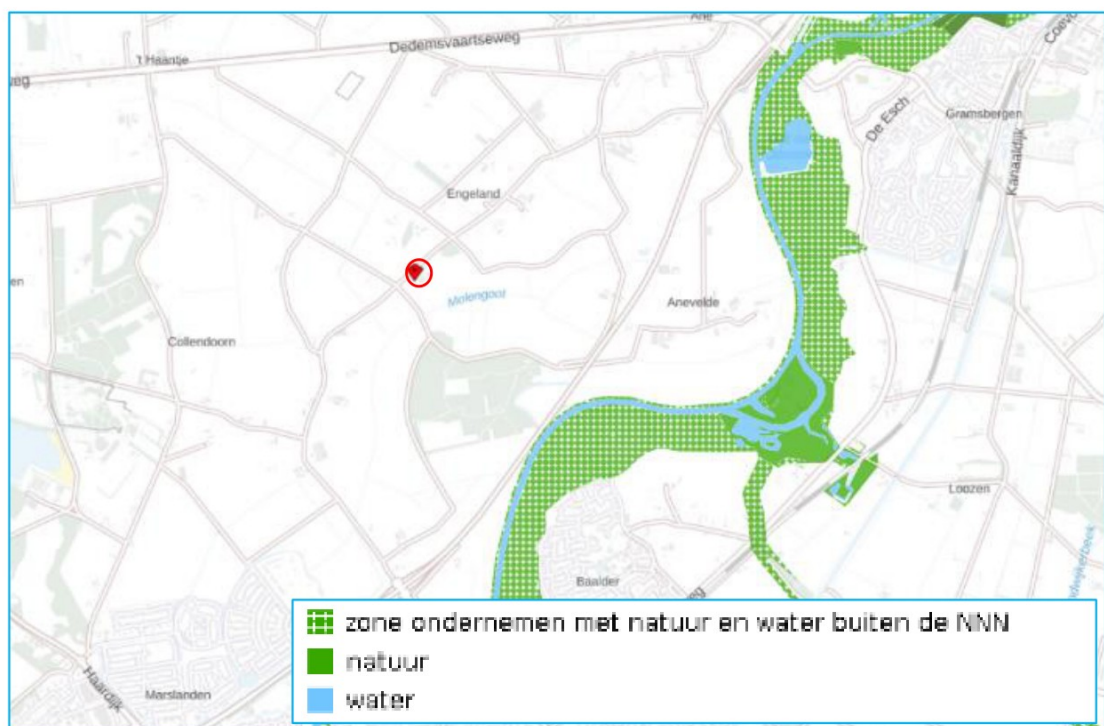

Afbeelding 3: Ligging t.o.v. NNN (bron: Atlas Overijssel).

Er liggen geen Natura2000-gebieden binnen een straal van 5.000 meter. Door de aard van de ingrepen en de onderlinge afstand is er geen rechtstreekse aantasting (door bijvoorbeeld licht, trillingen, geluid of menselijke aanwezigheid) of indirecte aantasting (door bijvoorbeeld verdroging) te verwachten op soorten die voor de meest nabije Natura2000-gebieden zijn aangewezen.

- *Een Voortoets (soorten) Natura2000-gebied is niet noodzakelijk.*

Thema's als vermessing/ verzuring (stikstof) vallen niet onder de reikwijdte van onderhavige quickscan flora en fauna. Sinds 1 juli 2021 is de wet Stikstofreductie en Natuurverbetering in werking. Onderdeel van deze wet is de vrijstelling voor bouw-, sloop en eenmalige aanlegactiviteiten, in het kort de bouwvrijstelling. Dit betekent in het vergunningstraject dat voor het aspect stikstof alleen nog de neerslag (depositie) in de gebruiksfase een rol speelt.

- *Mogelijk wordt een AERIUS-berekening noodzakelijk geacht in onderhavige situatie. Dit dient door het bevoegd gezag bepaald te worden. De verwachting is echter dat er geen gevolgen zijn.*

Er worden in het kader van de voorgenomen ingrepen geen bomen gekapt. Het onderdeel 'Houtopstand' is derhalve niet van toepassing.

4.2 Bevindingen bronnenonderzoek, veldonderzoek en toetsing soorten

NDFF

Voor het bronnenonderzoek is gebruik gemaakt van de gegevens van NDFF (tot 10 jaar terug, geraadpleegd op 4 oktober 2021). Er is met name gekeken naar jaarrond beschermde nesten, Habitatrichtlijnsoorten en nationale soorten (niet vrijgestelde soorten).

Bijlage 1 geeft de resultaten weer van het NDFF-onderzoek. Het betreft hier ook waarnemingen van bijvoorbeeld foeragerende en overvliegende exemplaren.

Binnen het plangebied zijn geen waarnemingen van beschermde soorten/ verblijfplaatsen gevonden. Nabij is de boerenwaluw waargenomen. Het nest van deze soort is jaarrond beschermd in Overijssel.

Flora

Tijdens het veldbezoek zijn er binnen het plangebied geen beschermde wilde vaatplanten aangetroffen. Er zijn met name soorten aanwezig die op voedselrijkere en verstoorde gronden te vinden zijn. Tevens zijn er tijdens het bronnenonderzoek geen waarnemingen van beschermde soorten aangetroffen.

- Er zijn geen significant negatieve effecten te verwachten aangaande deze soortgroep.

Vogels

Tijdens het veldbezoek zijn binnen het daadwerkelijke plangebied geen vogels waargenomen. In de omgeving zijn soorten als merel, houtduif, kauw, koolmees, spreeuw, witte kwikstaart, gaai, huismus en buizerd (auditief) waargenomen.

De werktuigenberging, met name het uit te breiden deel, is onderzocht op geschiktheid voor soorten als steenuil, kerkuil, huismus en boeren- en huiswaluw. In het uit te breiden deel zijn geen nesten, resten ervan of sporen aangetroffen die duiden op de aanwezigheid van de genoemde soorten. Aan de andere zijde van de werktuigenberging is een boerenwaluwennest aanwezig. Ook in de naastgelegen ligboxenstal zijn diverse boerenwaluwnesten aanwezig. De huiswaluw broedt volgens de initiatiefnemer elders op het erf. In de ligboxenstal zijn veel huismussen waargenomen. Het dak van de werktuigenberging is niet geschikt voor deze soort door de aanwezigheid van sandwichpanelen. Bij de spanten zijn geen nestresten aangetroffen. De huismus kan in de woning en de ligboxenstal wel broeden. Er hangt een kerkuilenkast op het erf. Volgens de initiatiefnemer roest de kerkuil er wel eens, maar zijn er geen broedgevallen vastgesteld.

De genoemde (broed)locaties worden door de beoogde ingreep niet aangetast. Negatieve effecten op jaarrond beschermde nesten zijn derhalve uitgesloten. Wel dienen de werkzaamheden in de werktuigenberging het nest van de boerenwaluw niet te verstoren, indien bezet. Het wordt aangeraden de uitbreiding na het broedseizoen van deze soort (mei-augustus) te realiseren.

Vogelsoorten zonder een jaarrond beschermd nest kunnen in de werktuigenberging broeden. Nesten van weidevogels worden zo dicht bij het druk gebruikt erf niet verwacht. Het wordt sterk aangeraden om de sloop- en bouwwerkzaamheden buiten het broedseizoen plaats te laten vinden of te starten (broedseizoen loopt globaal van maart tot en met juli/augustus, afhankelijk van soort en weersomstandigheden) om verstoring van eventueel aanwezige broedgevallen te voorkomen.

Mogelijk gebruiken vogels het plangebied om te foerageren. Tijdens de omgevingscheck is gebleken dat er voldoende alternatief foerageergebied aanwezig is. In de toekomstige situatie zal er tevens nieuw foerageergebied ontstaan voor tuinvogels. Significant foerageergebied wordt derhalve niet aangetast.

- Er zijn geen significant negatieve effecten te verwachten aangaande deze soortgroep, mits er rekening wordt gehouden met broedgevallen die eventueel nabij voorkomen.

Grondgebonden zoogdieren

Het ontbreekt het plangebied aan bomen, bosschages, struiken, houtstapels, geschikte gebouwen en dergelijke waardoor verblijfplaatsen van marterachtigen niet te verwachten zijn. Ook voor eekhoorn en andere streng en strikt beschermde zoogdieren is het plangebied niet geschikt. Er zijn geen sporen van steenmarter aangetroffen in de werktuigenberging. Het plangebied zal tevens geen significant foerageer-/ leefgebied gebied betreffen voor bijvoorbeeld marterachtigen.

Mogelijk komen er door de provincie vrijgestelde soorten, zoals sommige muizen voor binnen en nabij het plangebied. Voor deze soorten geldt een algehele vrijstelling als het ruimtelijke ingrepen betreft. Wel geldt de zorgplicht.

- Er zijn geen significant negatieve effecten te verwachten aangaande deze soortgroep, mits de zorgplicht in acht wordt genomen.

Vleermuizen

Er zijn binnen het plangebied geen geschikte opstallen aanwezig. Het ontbreekt de werktuigenberging aan geschikte weggroepjes, zoals een spouw, dubbele gevelbetimmering of een pannendak met beschot. In de woning nabij kunnen verschillende soorten verblijfplaatsen van verschillende soorten vleermuizen aanwezig zijn. De aanwezigheid van vaste verblijfplaatsen van gebouwbewonende vleermuizen is derhalve uitgesloten. Tevens zijn er geen bomen aanwezig. Vaste verblijfplaatsen van boombewonende soorten zijn derhalve eveneens niet aanwezig.

Er zal binnen en nabij het plangebied mogelijk gevoerageerd worden door vleermuizen. Foerageergebied is alleen beschermd wanneer dit gebied noodzakelijk is om de functionaliteit van een vaste verblijfplaats te behouden. In onderhavige situatie zal dit niet aan de orde zijn. Door de toekomstige inrichting zal in de nieuwe situatie, naar alle waarschijnlijkheid, een geschikter foerageergebied aanwezig zijn voor vleermuizen.

Er zijn binnen het plangebied geen vliegroutes aanwezig. Mogelijk gebruiken vleermuizen de bomenrij langs de weg om te navigeren.

- Er zijn geen significant negatieve effecten te verwachten aangaande deze soortgroep.

Amfibieën, reptielen en vissen

Er is geen oppervlaktewater aanwezig binnen het plangebied. De aanwezigheid van vissen en voortplantingswater van amfibieën kan derhalve worden uitgesloten. Er is eveneens geen landhabitat te verwachten voor amfibieën, er zijn geen geschikte weggroepjes aanwezig. Het ontbreekt het plangebied aan broeihopen, takkenrillen, heide, bosschages en dergelijke waardoor de aanwezigheid van reptielen ook uit te sluiten is.

- Er zijn geen negatieve effecten te verwachten aangaande deze soortgroepen.

Ongewervelden/ overige soorten

Het ontbreken van specifieke habitats zoals heide en (laag)veen, grote rivieren en oude, rottende eiken maakt dat de veelal veeleisende Habitatrichtlijnsoorten en exemplaren van de nationaal beschermde soorten van ongewervelden en overige soorten niet te verwachten zijn.

- Er zijn geen negatieve effecten te verwachten aangaande ongewervelden of overige soorten.

De zorgplicht (art 1.11 Wnb)

Voor alle soorten geldt een zorgplicht. Deze zorgplicht houdt in dat de initiatiefnemer passende maatregelen neemt om schade aan deze soorten te voorkomen of zoveel mogelijk te beperken. Hierbij gaat het bijvoorbeeld om het niet verontrusten of verstoren in de kwetsbare perioden zoals de winterslaap, de voortplantingstijd en de periode van afhankelijkheid van de jongen. De kwetsbare perioden zijn niet voor alle verschillende soortgroepen gelijk.

Indien vooraf bekend is dat werkzaamheden moeten worden uitgevoerd binnen de kwetsbare perioden van de betreffende soorten, is het zaak ervoor te zorgen dat het gebied tegen die tijd ongeschikt is als leefgebied voor die soorten.

5 CONCLUSIE

Onderdeel	Overtreding Wnb/ overige wetgeving	Nader onderzoek naar/ vervolg actie	Periode	Mitigatie
NNN	Nee	Nee	N.v.t.	N.v.t.
Natura2000				
<i>Soorten</i>	Nee	Nee	N.v.t.	N.v.t.
<i>Stikstof</i>	Niet aan getoetst	Mogelijk AERIUS berekening nodig	N.v.t.	Niet te verwachten
Houtopstanden	N.v.t.	N.v.t.	N.v.t.	N.v.t.
Flora	Nee	Nee	N.v.t.	N.v.t.
Vogels				
<i>Jaarrond beschermd nest Boerenwaluw in WTB, buiten uitbreidingslocatie</i>	Nee	Zorgplicht	Broedperiode mei- augustus	Verstoring van eventueel bezet nest voorkomen
<i>Functioneel leefgebied</i>	Nee	Nee	Nee	N.v.t.
<i>Niet jaarrond beschermd nest</i>	Nee	Zorgplicht	Broedperiode maart- juli/augustus	Bij voorkeur werken buiten broedseizoen
Grondgebonden zoogdieren Habitatrichtlijn en Nationaal				
Vaste verblijfplaatsen	Nee	Nee	N.v.t.	N.v.t.
Functioneel leefgebied	Nee	Nee	N.v.t.	N.v.t.
Vleermuizen				
<i>Vaste verblijfplaatsen - Opstallen</i>	Nee	Nee	Nee	N.v.t.
<i>- Bomen</i>	Nee	Nee	N.v.t.	N.v.t.
<i>Essentieel foerageergebied</i>	Nee	Nee	N.v.t.	N.v.t.
<i>Essentiële vliegroute</i>	Nee	Nee	N.v.t.	N.v.t.
Amfibieën/ reptielen/vissen (niet vrijgestelde soorten)	Nee	Nee	N.v.t.	N.v.t.
Ongewervelden/ overige soorten (streng en strikt beschermde soorten)	Nee	Nee	N.v.t.	N.v.t.
Vrijgestelde soorten en alle overige dieren en planten	Nee	Zorgplicht	Altijd	Zoveel mogelijk werken buiten kwetsbare periodes als kraam- en winterperiode

6 VRIJBLIJVEND ADVIES

Bij de nieuwbouw/ nieuwe inrichting kan rekening worden gehouden met soorten door nestkasten/ verblijfplaatsen voor huismussen, huiswaluw, egel en vleermuizen in te bouwen bij de nieuwbouw of aan te brengen in de omgeving. Over dit zogenaamde natuur-inclusief bouwen is tegenwoordig veel te vinden op internet.

Een goede site om informatie en inspiratie op te doen is www.bouwnatuurinclusief.nl. Voor egel is de site <https://www.egelbescherming.nl/de-egel/egels-in-uw-tuin/> een prima uitgangspunt.

Het is raadzaam om wel een ecooloog/ ter zake kundige bij aanschaf en plaatsing te betrekken.

Woonwensen vogels en vleermuizen

	 Gierzwaluw	 Huismus	 Huiswaluw	 Vleermuis
Aantal 	Plaats stenen in groepjes bij elkaar. Afstand tussen de invliegopeningen is minimaal 1 meter.	Plaats stenen in groepjes bij elkaar. Afstand tussen de invliegopeningen is minimaal 50 centimeter.	Hang meerdere kunstnesten onder een overstekende dakrand. Witte daklijsten zijn favoriet.	Vleermuizen gebruiken een netwerk van verblijfplaatsen. Zorg voor meerdere inbouwstenen en / of open stootvoegen op verschillende plekken.
Hoogte 	Minimaal 4 meter hoog. Kies een locatie met 6 meter vrije ruimte voor de nesten.	Tussen de 2,5 en 12 meter is ideaal. Bijvoorbeeld vlak onder een dakgoot.	Minimaal 4 meter hoog. Zorg voor een vrije aanvliegroute.	Zo hoog mogelijk aan de gevel, dicht bij de dakrand. Minimaal 3 meter hoogte en 3 meter vrije ruimte voor de uitvliegopening.
Oriëntatie 	Noord- of oostgevel. Of in schaduw van een goot of ander bouwelement. Dit voorkomt te hoog oplopende temperaturen in de kast.	Noord- of oostgevel. Of in schaduw van een goot of ander bouwelement. Dit voorkomt te hoog oplopende temperaturen in de kast.	Niet op het noordwesten.	Op iedere gevel! Optimaal is het plaatsen van 2 of meer kasten op verschillende gevels. Vleermuizen kunnen dan zelf een plek kiezen. Dit doen ze op basis van temperatuur en seizoen.
Omgeving 	De omgeving rondom de nestplaats is voor de gierzwaluw minder relevant, de vogel vangt zijn voedsel in de lucht. Wel moeten er voldoende insecten zijn.	Liefst in de buurt van (toekomstige) beschutting en begroeiing.	Waterpartijen en insectenrijk grasland binnen 500 meter zijn ideaal.	Vermijd locaties beschreven door lantaarnpalen, gevelverlichting of andere lichtbronnen.
Afstand tot ramen 	1 meter. Houd meer afstand aan in de buurt van naar buiten openslaande ramen.	1 meter.	Niet direct boven een raam. Voorkom overlast van uitwerpselen voorkomen door 50 cm onder de nesten een plankje te bevestigen.	1 meter. Niet direct boven een raam.
Bonus 	Gierzwaluwen houden van hoogte en van plekken waar ze omheen kunnen vliegen. Torens, hoge elementen of locaties op de hoek van een gebouw zijn ideaal.	Huismussen hebben voedsel, water en zand binnen 50 meter nodig. Kies dus voor een locatie aan bijvoorbeeld de tuinzijde van een gebouw, of vlakbij openbaar groen.	Huiswaluwen zoeken een nest in de buurt van hun geboorteplek. Is er vlakbij een huiswaluwkolonie aanwezig? Plaats dan zeker kunstnesten!	Vleermuizen houden van een groene, insectenrijke omgeving met veel bomen en hoge struiken. Een nabijgelegen vijver is een pré voor het grootbrengen van jongen.
				

BIJLAGE 1

NDFF

BIJLAGE 2

WETTELIJK KADER

Wet natuurbescherming (Wnb)

De Flora- en faunawet is op 1 januari 2017 overgaan in de Wet natuurbescherming (Wnb). Deze wet dient ter vervanging van de Natuurbeschermingswet 1998, de Flora- en faunawet en de Boswet en heeft als doel te komen tot één integrale en vereenvoudigde regeling van de natuurbescherming. Hierbij is de Europese regelgeving als uitgangspunt genomen. In de wet is nog steeds een deling van bescherming van soorten en gebieden (Natura2000).

Soortenbescherming

De Wet natuurbescherming kent een apart beschermingsregime voor soorten van de Vogelrichtlijn, een apart beschermingsregime voor soorten van de Habitatrichtlijn, het Verdrag van Bern en het Verdrag van Bonn en een apart beschermingsregime voor andere soorten, die vanuit nationaal oogpunt beschermd worden.

Alle vogels, in totaal ruim 700 soorten, zijn beschermd (Vogelrichtlijn). Sommige soorten genieten een extra bescherming onder het verdrag van Bern of is het nest ervan jaarrond beschermd. Daarnaast worden ongeveer 230 overige Europese en nationale soorten beschermd.

- Verbodsbepalingen

Elk van deze beschermingsregimes kent zijn eigen verbodsbepalingen en vereisten voor vrijstelling of ontheffing van de verboden.

Beschermingsregime soorten Vogelrichtlijn § 3.1 Wn	Beschermingsregime soorten Habitatrichtlijn § 3.2 Wn	Beschermingsregime andere soorten § 3.3 Wn
Art 3.1 lid 1 Het is verboden in het wild levende vogels opzettelijk te doden of te vangen.	Art 3.5 lid 1 Het is verboden soorten in hun natuurlijke verspreidingsgebied opzettelijk te doden of te vangen	Art 3.10 lid 1a Het is verboden soorten opzettelijk te doden of te vangen
Art 3.1 lid 2 Het is verboden opzettelijk nesten, rustplaatsen en eieren van vogels te vernielen of te beschadigen, of nesten van vogels weg te nemen	Art 3.5 lid 4 Het is verboden de voortplantingsplaatsen of rustplaatsen van dieren te beschadigen of te vernielen	Art 3.10 lid 1b Het is verboden de vaste voortplantingsplaatsen of rustplaatsen van dieren opzettelijk te beschadigen of te vernielen
Art 3.1 lid 3 Het is verboden eieren te rapen en deze onder zich te hebben	Art 3.5 lid 3 Het is verboden eieren van dieren in de natuur opzettelijk te vernielen of te rapen	Niet van toepassing
Art 3.1 lid 4 en lid 5 Het is verboden vogels opzettelijk te storen, tenzij de storing niet van wezenlijke invloed is op de staat van instandhouding van de desbetreffende vogelsoort	Art 3.5 lid 2 Het is verboden dieren opzettelijk te verstoren	Niet van toepassing
Niet van toepassing	Art 3.5 lid 5 Het is verboden plantensoorten in hun natuurlijke verspreidingsgebied opzettelijk te plukken en te verzamelen, af te snijden, te ontwortelen of te vernielen	Art 3.10 lid 1c Het is verboden plantensoorten in hun natuurlijke verspreidingsgebied opzettelijk te plukken en te verzamelen, af te snijden, te ontwortelen of te vernielen

Bron: Brochure Soortenbescherming bij ruimtelijke ingrepen, ministerie EZ, versie 1.3 december 2016).

De verbodsbepalingen voor vogels en Habitatrichtlijnsoorten in de Wet natuurbescherming sluiten vrijwel één op één aan bij de bepalingen uit de Vogelrichtlijn en de Habitatrichtlijn. De verbodsbepalingen zijn gericht op de bescherming van individuen van soorten.

Verstoring van vogels is niet verboden indien de verstoring niet van wezenlijke invloed is op de staat van instandhouding van de desbetreffende vogelsoort (artikel 3.1 lid 4 en lid 5). Het is aan de initiatiefnemer om zich ervan te vergewissen – en waar nodig aan te kunnen tonen – dat de op zich verstoring activiteit geen bedreiging vormt voor de vogelsoort en aldus niet leidt tot verslechtering van de staat van instandhouding van de betreffende soort.

Het verbod om dieren opzettelijk te doden of te vangen en het verbod om vaste voortplantingsplaatsen of rustplaatsen opzettelijk te beschadigen of vernielen, is niet van toepassing op de bosmuis, huisspitsmuis of veldmuis, voor zover deze dieren zich in of op gebouwen of daarbij behorende erven of roerende zaken bevinden (artikel 3.10 lid 3).

Opzettelijkheid

In de Wet natuurbescherming is bij meer verbodsbepalingen dan onder de Flora- en faunawet het opzetvereiste toegevoegd, in lijn met de artikelen van de Habitatrichtlijn en Vogelrichtlijn. In de Flora- en faunawet was alleen sprake van het opzetvereiste bij verontrusting (art 10). Hierdoor was de Flora- en faunawet strenger dan de verbodsbepalingen van de Habitatrichtlijn. Niet-opzettelijke handelingen waarbij de verbodsbepalingen overtreden worden, zijn nu niet langer verboden. Daarbij is van belang dat het Europees Hof van Justitie in zijn jurisprudentie heeft bepaald dat onder opzet ook voorwaardelijke opzet moet worden begrepen⁶): *“Daarvan is sprake als iemand een handeling verricht en daarbij bewust de aanmerkelijke kans aanvaardt dat zijn gedragingen schadelijke gevolgen hebben voor een dier of plant...”*.

- Ontheffing of vrijstelling

Om af te mogen wijken van de verbodsbepalingen via een ontheffing of vrijstelling moet aan drie criteria zijn voldaan:

- Ten eerste mag alleen van de verbodsbepaling afgeweken worden als er geen andere bevredigende oplossing voor de handeling mogelijk is.
- Ten tweede moet tegenover de afwijking van het verbod een in de wet genoemd belang staan. De wet geeft voor de verschillende beschermingsregimes aan wat die belangen zijn.
- Ten slot mag de ingreep geen afbreuk doen aan de staat van instandhouding van de soort.

De drie criteria op grond waarvan van de verbodsbepalingen afgeweken kan worden, zijn eveneens uit deze twee richtlijnen overgenomen. Dat betekent dat de verbodsbepalingen niet overtreden mogen worden, tenzij men een ontheffing kan krijgen (het zogenoemde ‘nee, tenzij-principe’).

Als aan deze drie vereisten voldaan is, kan een ontheffing worden verleend. Voor een aantal handelingen zijn bovendien vrijstellingenmogelijk, bijvoorbeeld in de vorm van een provinciale verordening of een gedragscode.

Vrijstellingen kunnen in principe gelden voor alle drie de beschermingsregimes. Vrijstellingen van verbodsbepalingen zoals die gelden voor Vogelrichtlijn- of Habitatrichtlijnsoorten, kunnen alleen verleend worden voor in de Europese Vogelrichtlijn of Europese Habitatrichtlijn genoemde belangen. Om soorten vrij te stellen, zal altijd voldaan moeten zijn aan de vereisten van de wet, met name de afweging dat de vrijstelling geen afbreuk mag doen aan het streven de populatie van de betrokken soort in hun natuurlijk verspreidingsgebied in een gunstige staat van instandhouding te laten voortbestaan (voor Habitatrichtlijnsoorten en andere soorten) dan wel dat de vrijstelling niet leidt tot verslechtering van de staat van instandhouding van vogelsoorten.

Belangen voor ontheffingsverlening of vrijstelling onder de Wet natuurbescherming

Voor vogels beschermd onder de Vogelrichtlijn kan ontheffing of vrijstelling worden verleend op grond van de volgende belangen:

- in het belang van de volksgezondheid of de openbare veiligheid;
- in het belang van de veiligheid van het luchtverkeer;
- ter voorkoming van belangrijke schade aan gewassen, vee, bossen, visserij of wateren;
- ter bescherming van flora of fauna;
- voor onderzoek of onderwijs, het uitzetten of herinvoeren van soorten, of voor de daarmee samenhangende teelt,
- om het vangen, het onder zich hebben of elke andere wijze van verstandig gebruik van bepaalde vogels in kleine hoeveelheden selectief en onder strikt gecontroleerde omstandigheden toe te staan.

Voor soorten beschermd onder de Habitatrichtlijn, het Verdrag van Bern of het Verdrag van Bonn kan ontheffing of vrijstelling worden verleend op grond van de volgende belangen:

- in het belang van de bescherming van de wilde flora of fauna, of in het belang van de instandhouding van de natuurlijke habitats;
- ter voorkoming van ernstige schade aan met name de gewassen, veehouderijen, bossen, visgronden, wateren of andere vormen van eigendom;
- in het belang van de volksgezondheid, de openbare veiligheid of andere dwingende redenen van groot openbaar belang, met inbegrip van redenen van sociale of economische aard en met inbegrip van voor het milieu wezenlijke gunstige effecten;
- voor onderzoek en onderwijs, repopulatie of herintroductie van deze soorten, of voor de daartoe benodigde kweek, met inbegrip van de kunstmatige vermeerdering van planten, of
- om het onder strikt gecontroleerde omstandigheden mogelijk te maken op selectieve wijze en binnen bepaalde grenzen een beperkt, bij de ontheffing of vrijstelling vastgesteld aantal van bepaalde dieren van de aangewezen soort te vangen of onder zich te hebben, onderscheidenlijk een beperkt bij de ontheffing of vrijstelling vastgesteld aantal van bepaalde planten van de aangewezen soort te plukken of onder zich te hebben.

Voor andere, 'nationaal' beschermde soorten kan ontheffing of vrijstelling worden verleend op grond van de volgende belangen:

- de belangen die gelden voor soorten van de Habitatrichtlijn zoals hierboven genoemd;
- in het kader van de ruimtelijke inrichting of ontwikkeling van gebieden, daaronder begrepen het daaropvolgende gebruik van het ingerichte of ontwikkelde gebied;
- ter voorkoming van schade of overlast, met inbegrip van schade aan sportvelden, schietterreinen, industrieterreinen, kazernes, of begraafplaatsen;
- ter beperking van de omvang van de populatie van dieren, in verband met door deze dieren ter plaatse en in het omringende gebied veelvuldig veroorzaakte schade of in verband met de maximale draagkracht van het gebied waarin de dieren zich bevinden;
- ter voorkoming of bestrijding van onnodig lijden van zieke of gebrekkige dieren;
- in het kader van bestendig beheer of onderhoud in de landbouw of bosbouw;
- in het kader van bestendig beheer of onderhoud aan vaarwegen, watergangen, waterkeringen, waterstaatswerken, oevers, vliegvelden, wegen, spoorwegen of bermen, of in het kader van natuurbeheer;
- in het kader van bestendig beheer of onderhoud van de landschappelijke kwaliteiten van een bepaald gebied,
- in het algemeen belang van de betreffende soort.

Provinciale staten kunnen vrijstelling van de verbodsbepalingen verlenen. Dit moet worden geregeld in een provinciale verordening. In de verordening of regeling staat aangegeven voor welke verbodsbepalingen, voor welke handelingen en voor welke soorten de vrijstelling geldt. Onder meer op basis van regionale verschillen in de staat van instandhouding van soorten kunnen de vrijgestelde soorten per provincie verschillen.

Overzicht algemene vrijstellingen soorten per provincie

Op basis van door PS vastgestelde provinciale verordeningen d.d. 7 april 2021

Nederlandse Naam	Wetenschappelijke Naam	Drenthe	Flevoland	Friesland	Gelderland	Groningen	Limburg	Noord-Brabant	Noord-Holland	Overijssel	Utrecht	Zeeland	Zuid-Holland	Ministerie EZ (AMvB RN art 3.31)
Zoogdieren														
Aardmuis	<i>Microtus agrestis</i>	x	x	x	x	x	x	x	x	x	x	x	x	x
Bosmuis*	<i>Apodemus sylvaticus</i>	x	x	x	x	x	x	x	x	x	x	x	x	x
Bunzing	<i>Mustela putorius</i>	x		x5		x	x							
Dwergmuis	<i>Micromys minutus</i>	x	x	x	x	x	x	x	x	x	x	x	x	x
Dwergspitsmuis	<i>Sorex minutus</i>	x	x	x	x	x	x	x	x	x	x	x	x	x
Egel	<i>Erinaceus europaeus</i>	x	x	x	x	x	x	x	x					
Eekhoorn	<i>Sciurus vulgaris</i>						x1							
Gewone bosspitsmuis	<i>Sorex araneus</i>	x	x	x	x	x	x	x	x	x	x	x	x	x
Haas	<i>Lepus europeus</i>	x	x	x	x	x	x	x	x	x				
Hermelijn	<i>Mustela erminea</i>	x		x5		x	x							
Huisspitsmuis*	<i>Crocidura russula</i>	x	x	x	x	x	x	x	x	x	x	x	x	x
Konijn	<i>Oryctolagus cuniculus</i>	x	x	x	x	x	x	x	x	x				
Molmuis	<i>Arvicola scherman</i>						x							
Ondergrondse woelmuis	<i>Pitymys subterraneus</i>	x	x	x	x	x	x	x	x					
Ree	<i>Capreolus capreolus</i>	x	x	x	x	x	x	x	x	x	x	x	x	x
Rosse woelmuis	<i>Clethrionomys glareolus</i>	x	x	x	x	x	x	x	x	x	x	x	x	x
Steenmarter	<i>Martes foina</i>			x			x2							
Tweekleurige bosspitsmuis	<i>Sorex coronatus</i>	x	x	x	x	x	x	x	x	x	x	x		
Veldmuis*	<i>Microtus arvalis</i>	x	x	x	x	x	x	x	x	x	x	x	x	x
Vos	<i>Vulpes vulpes</i>	x	x	x	x	x	x	x	x	x	x	x	x	x
Wezel	<i>Mustela nivalis</i>	x		x5		x	x							
Wild zwijn	<i>Sus scrofa</i>							x						
Woelrat	<i>Arvicola terrestris</i>	x	x	x	x	x	x	x	x	x	x	x	x	x
Amfibieën en reptielen														
Bruine kikker	<i>Rana temporaria</i>	x	x	x	x	x	x	x	x	x	x	x	x	x
Gewone pad	<i>Bufo bufo</i>	x	x	x	x	x	x	x	x	x	x	x	x	x
Hazelworm	<i>Anguis fragilis</i>						x3							
Kleine watersalamander	<i>Triturus vulgaris</i>	x	x	x	x	x	x	x	x	x	x	x	x	x
Levendbarende hagedis	<i>Zootoca vivipara</i>						x4							
Meerkikker	<i>Pelophylax ridibundus (Rana ridibunda)</i>	x	x	x	x	x	x	x	x	x	x	x	x	x
Middelste groene kikker / Bastaardkikker	<i>Pelophylax klepton esculentus (Rana esculenta)</i>	x	x	x	x	x	x	x	x	x	x	x	x	x

* voor deze soorten daarnaast algemene vrijstelling in/op gebouwen en bijbehorende erven Wnb 3.10.3e lid

x1 = vrijstelling geldt in de periode maart- april en juli tot en met november

x2 = vrijstelling geldt in de periode 15 augustus tot en met februari

x3 = vrijstelling geldt in de periode juli, augustus en september

x4 = vrijstelling geldt in de periode 15 augustus tot en met 15 oktober

x5 = de vrijstelling voor kleine marters wordt ingetrokken met de inwerking treding van de Omgevingsverordening 2022 (1-1-2022).

Opmerking bij Friesland: in de stukken wordt ook vrijstelling gegeven voor de mol, maar deze is niet beschermd onder de Wnb. Deze omissie wordt rechtgezet bij de inwerkingtreding van de Omgevingsverordening 2022 (1-1-2022).

wettelijke belangen:

3.10.2.a / Rnb 3.31.d	ikv RO en gebruik van gebieden	x	x	x	x	x	x	x	x	x	x	x	x	x
3.10.2.d	voorkomen onnodig lijden		x								x			
3.10.2.e / Rnb 3.31.b	ikv bestendig beheer of onderhoud landbouw of bosbouw	x	x	x	x	x	x	x		x	x	x	x	x
3.10.2.f / Rnb 3.31.a	ikv bestendig beheer of onderhoud overig	x	x	x	x	x	x	x	x	x	x	x	x	x
3.10.2.g	ikv bestendig beheer of onderhoud landsch kwaliteiten bepaald gebied	x	x	x	x		x	x		x	x	x		
3.10.2.i / Rnb 3.31.c	bestendig gebruik					x						x		x
(geldt alleen voor amfibieën) ikv bescherming wilde flora, fauna & habitats										x				

(Bron: Website Natuurinclusief, april 2021).

- Gedragscode

Voor regulier voorkomende werkzaamheden en ruimtelijke ontwikkeling kan een vrijstelling van de verbodsbepalingen mogelijk zijn als u handelt conform een goedgekeurde gedragscode. Het kan gaan om handelingen in het kader van bestendig beheer of onderhoud, bestendig gebruik en ruimtelijke ontwikkeling of inrichting. Zo is het onder de Wet natuurbescherming mogelijk om via een gedragscode Europees beschermde vogel- en andere dier- en plantensoorten vrij te stellen bij ruimtelijke ontwikkeling en inrichting, mits

er sprake is van een bij respectievelijk Vogelrichtlijn of Habitatrichtlijn genoemd belang. In een gedragscode is beschreven hoe zorgvuldig gewerkt wordt opdat schade aan beschermde dieren en planten wordt voorkomen of tot een minimum beperkt.

Gedragscodes zijn bedoeld voor organisaties die in hun reguliere taken of activiteiten regelmatig met de wet te maken hebben. Elke sector kan een gedragscode opstellen en laten goedkeuren. Wanneer een gedragscode is goedgekeurd, kan eenieder die aantoonbaar in overeenstemming met de betreffende gedragscode handelt, zonder ontheffing de handelingen verrichten. Er kan gecontroleerd worden of er gehandeld wordt volgens de gedragscode. Dat dient aangetoond te worden; de bewijslast dat er correct wordt gehandeld ligt bij de initiatiefnemer.

Gedragscodes worden goedgekeurd door de Minister van EZ, in overleg met de provincies. De goedkeuring geldt voor een periode van maximaal vijf jaar.

- Ecologisch onderzoek laten uitvoeren

Voordat de beoogde ingreep kan plaatsvinden dient inzichtelijk gemaakt te zijn dat er door de ingreep geen overtreding zal plaatsvinden van de Wet natuurbescherming.

Meestal wordt eerst een zogenaamde quickscan (natuurtoets) flora en fauna uitgevoerd. Uit dit onderzoek dient naar voren te komen of er vervolgstappen genomen dienen te worden. De vervolgstappen kunnen bestaan uit een nader onderzoek, het nemen van mitigerende maatregelen en/ of het aanvragen van een ontheffing.

De bepalingen van de Wet natuurbescherming zijn alleen van toepassing als op of rondom de locatie waar de werkzaamheden gaan plaatsvinden beschermde planten en/of dieren voorkomen of als zich daar hun nesten, voortplantingsplaatsen of rustplaatsen bevinden.

Het plangebied is het gebied waar de daadwerkelijke handeling wordt uitgevoerd. Afhankelijk van de kenmerken van de activiteit kunnen storende factoren ook optreden buiten het plangebied. Denk aan verstoring door geluid, waardoor bijvoorbeeld het verbod om soorten opzettelijk te verstoren wordt overtreden.

Hoe groot het onderzoeksgebied is hangt dan ook af van de invloedssfeer van de werkzaamheden. Het onderzoeksgebied is vaak groter dan het plangebied.

Andere leefgebieden van een diersoort, zoals foerageergebieden of vaste vliegroutes, worden volgens de uitleg van het Guidance document niet beschermd, tenzij deze samenvallen met de voortplantings- of rustplaatsen. Jurisprudentie maakt echter duidelijk dat in het geval van Habitatrichtlijnsoorten het zodanig verstoren van vaste vliegroutes en/of beschadigen van foerageergebied dat de soort om die reden deze vaste voortplantings- of rustplaatsen (die buiten het plangebied zijn gelegen) zal verlaten, wel onder het verbod van de Habitatrichtlijn valt).

De redenering hierbij is dat bij een dergelijke verstoring de ecologische functionaliteit van de voortplantings- of rustplaatsen niet meer gegarandeerd is. In deze gevallen is dan ook artikel 3.5 van de Wet natuurbescherming van toepassing.

Het ministerie van Economische Zaken heeft een stappenschema opgesteld die door initiatiefnemers doorlopen dient te worden.

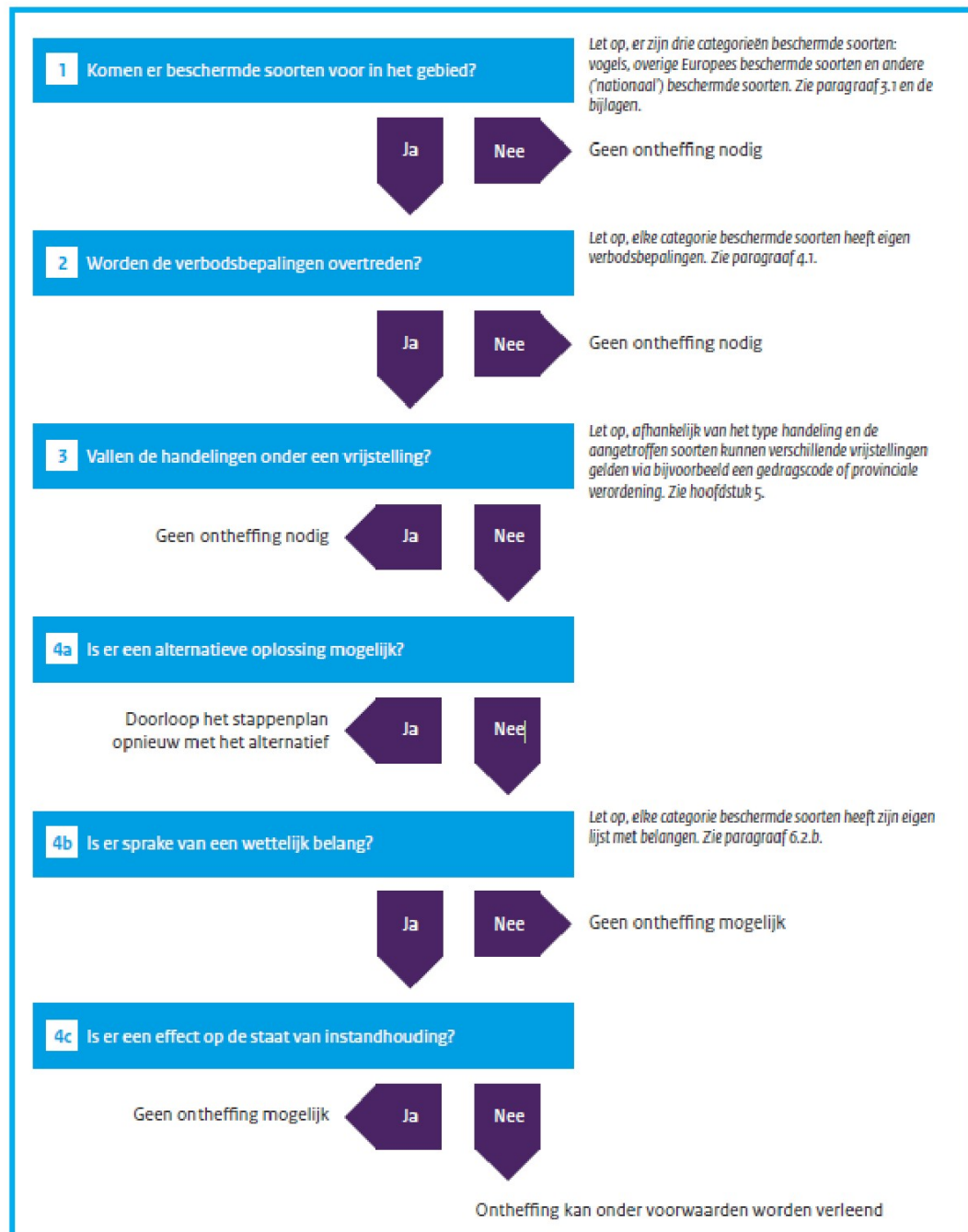

Bron: Brochure Soortenbescherming bij ruimtelijke ingrepen, ministerie EZ, versie 1.3 december 2016).

Natura2000 (gebiedsbescherming)

Gebieden die bescherming genieten zijn Natura2000-gebieden (Vogelrichtlijn- en Habitatrichtlijngebieden).

Handelingen binnen beschermde gebieden die de wezenlijke kenmerken van het gebied aantasten, zijn in principe verboden en worden slechts onder strikte voorwaarden toegestaan. Bij ruimtelijke ingrepen in de nabije omgeving van de beschermde gebieden moet worden bepaald in hoeverre de externe werking van de ingreep een effect heeft op het beschermde gebied. Indien er negatieve effecten te verwachten zijn, bijvoorbeeld door een toename van stikstofdepositie, dient er een vervolgonderzoek plaats te vinden. Mogelijk dient er een vergunning Wnb aangevraagd te worden.

Houtopstanden

De bescherming van houtopstanden is geregeld in hoofdstuk 4 van de Wet natuurbescherming.

Het is verboden houtopstanden geheel of gedeeltelijk te vellen of te doen vellen, zonder voorafgaande melding bij de provincie. Een houtopstand is hierbij gedefinieerd als een eenheid van bomen of struiken met een oppervlakte van ten minste 1.000 vierkante meter of een rijbeplanting die meer dan 20 bomen omvat. De wet schrijft verder voor dat wanneer een houtopstand geheel of gedeeltelijk is geveld, de grond binnen drie jaar moet worden herbeplant.

Bovenstaande bescherming geldt niet voor alle houtopstanden. De regels zijn niet van toepassing op houtopstanden op erven of in tuinen, op fruitbomen, op windschermen om boomgaarden, op naaldbomen bedoeld om te dienen als kerstbomen, op kweekgoed, op bepaalde beplantingen van wilgen of populieren, op bepaalde beplantingen bedoeld voor de productie van houtige biomassa en op houtopstanden binnen de, bij besluit van de gemeenteraad, vastgelegde grenzen van de bebouwde kom. Ook voor het dunnen van een houtopstand gelden de regels niet.

De provincie kan regels stellen ten aanzien van de meldingsplicht en de plicht tot herbeplanting. Ook kan de provincie een ontheffing verlenen ten behoeve van herbeplanting op andere grond. Verder kan de provincie ontheffing verlenen en kan de provincie bij verordening vrijstelling verlenen van zowel de meldingsplicht als de plicht tot herbeplanting.

Nationaal Natuur Netwerk/ Natuurnetwerk Nederland (NNN)

De bescherming van het Nationaal Natuurnetwerk/ Natuurnetwerk Nederland (NNN, de voormalige EHS) komt voort uit de Structuurvisie Infrastructuur en Ruimte. Het netwerk kan in verschillende provincie andere benamingen hebben, zo heet de NNN in provincie Gelderland het Gelders Natuurnetwerk (GNN) en in Noord-Brabant het Natuurnetwerk Brabant.

Dit NNN is een netwerk van gebieden in Nederland waar de natuur voorrang heeft. Het netwerk helpt voorkomen dat planten en dieren in geïsoleerde gebieden uitsterven en dat natuurgebieden hun waarde verliezen. Het NNN kan worden gezien als de ruggengraat van de Nederlandse natuur.

In het NNN liggen: bestaande natuurgebieden (waaronder Natura2000, gebieden waar nieuwe natuur aangelegd wordt, landbouwgebieden (beheerd volgens agrarisch natuurbeheer) en ruim 6 miljoen hectare grote wateren: meren, rivieren, de kustzone van de Noordzee en de Waddenzee.

In het netwerk geldt voor nieuwe ontwikkelingen het 'nee, tenzij'-principe. Ruimtelijke ingrepen zijn niet toegestaan, tenzij er geen alternatieven zijn. Ook moeten de

ontwikkelingen een groot openbaar belang hebben. De schadelijke effecten van de activiteit op de natuur moeten bovendien worden gemitigeerd. De kernkwaliteiten en omgevingscondities vormen het toetsingskader. De initiatiefnemer dient onderzoek te doen naar eventuele significant negatieve effecten die een activiteit kan hebben op het NNN.

Overige natuurgebieden

Buiten de bescherming van de Wet natuurbescherming en het NNN bevinden zich ook natuurgebieden beschermd middels provinciaal beleid, veelal beschreven in Omgevingsplannen of Streekplannen. In dit provinciale beleid is de bescherming van bijvoorbeeld ganzenfoerageergebied en weidevogelgebied uitgewerkt.

Rode Lijst

Rode Lijst soorten zijn soorten die zijn opgenomen op officiële, door het parlement bekrachtigde en in de Staatscourant gepubliceerde, lijsten van soorten die gevoelig of kwetsbaar zijn of zelfs direct in hun voortbestaan bedreigd worden. De bedreigde dier- en plantensoorten op de Rode Lijsten hebben geen juridische status, tenzij ze ook in de wet zijn opgenomen.

De aanwijzing van nationale soorten is mede gebaseerd op de status die de soorten in de rode lijsten hadden ten tijde van het opstellen van de Wnb.

BIJLAGE 3

LIJSTEN BESCHERMDE SOORTEN

Soorten beschermd onder paragraaf 3.2 van de
Wet natuurbescherming (artikel 3.5 en 3.8)

Nederlandse naam Latijnse naam

Planten (4)

Drijvende water- weegbree	<i>Luronium natans</i>
Groenknolorchis	<i>Liparis loeselii</i>
Kruipend moerasscherm	<i>Aptum repens</i>
Zomerschroeforchis	<i>Spiranthes aestivalis</i>

Zoogdieren terrestrisch (8)

Bever	<i>Castor fiber</i>
Hamsvuer	<i>Criceus criceus</i>
Hazelmuts	<i>Muscardinus avellanarius</i>
Euraziatische lynx	<i>Lynx lynx</i>
Noordse woelmuts	<i>Microtus oeconomus</i>
Otter	<i>Lutra lutra</i>
Wilde kat	<i>Felis silvestris</i>
Wolf *)	<i>Canis lupus</i>

Vleermuizen (22)

Bechsteins vleermuis	<i>Myotis bechsteinii</i>
Bosvleermuis	<i>Nyctalus leisleri</i>
Brandts vleermuis	<i>Myotis brandtii</i>
Pranjesaart	<i>Myotis nattereri</i>
Gewone baardvleermuis	<i>Myotis mystacinus</i> ssp. <i>mystacinus</i>
Gewone dwerg- vleermuis	<i>Pipistrellus pipistrellus</i>
Gewone grootoor- vleermuis	<i>Plecotus auritus</i>
Grijze grootoor- vleermuis	<i>Plecotus auritus</i>
Grote hoefijzerneus	<i>Rhinolophus ferrum- equinum</i>
Grote rosse vleermuis	<i>Nyctalus lasiopterus</i>
Ingekorven vleermuis	<i>Myotis emarginatus</i>
Klein dwerg- vleermuis	<i>Pipistrellus pygmaeus</i>
Klein hoefijzerneus	<i>Rhinolophus hipposideros</i>
Laevlieger	<i>Eptesicus serotinus</i>
Meervleermuis	<i>Myotis dasycneme</i>
Mopsvleermuis	<i>Barbastella barbastellus</i>
Noordse vleermuis	<i>Eptesicus nilssonii</i>
Rosse vleermuis	<i>Nyctalus noctula</i>
Rutge dwerg- vleermuis	<i>Pipistrellus nathusii</i>
Tweekleurige vleermuis	<i>Vespertilio murinus</i>
Vale vleermuis	<i>Myotis myotis</i>
Watervleermuis	<i>Myotis daubentonii</i>

Zoogdieren marien (5)

Bruinvits	<i>Phocoena phocoena</i>
Gewone dolfin	<i>Delphinus delphis</i>
Tuimelaar	<i>Tursiops truncatus</i>
Witflankdolfijn	<i>Lagenorhynchus acutus</i>
Witsnuitdolfijn	<i>Lagenorhynchus alibonatus</i>

Vissen (2)

Houting	<i>Coregonus oxyrinchus</i>
Sleut	<i>Acipenser sturio</i>

Amfibieën (8)

Boomkikker	<i>Hyla arborea</i>
Geelbuikvuurpad	<i>Bombina variegata</i>
Hefkikker	<i>Rana arvalis</i>
Kamsalamander	<i>Triturus cristatus</i>
Knoeflookpad	<i>Pelobates fuscus</i>
Poelkikker	<i>Rana lessonae</i>
Rugsleeppad	<i>Bufo calamita</i>
Vroedmeesterpad	<i>Alytes obstetricans</i>

Reptielen (3)

Gladde slang	<i>Coronella asurtaca</i>
Muurhagedis	<i>Podarcis muralis</i>
Zandhagedis	<i>Lacerta agilis</i>

Vlinders (7)

Donker pimpernel- blauwje	<i>Maculinea nausithous</i>
Groe vuurvlinder	<i>Lycaena dispar</i>
Moerasparelmoer- vlinder *)	<i>Euphydryas aurinia</i>
Pimpernelblauwje	<i>Maculinea teletus</i>
Teuntsbloempjil- staart	<i>Proserpinus proserpina</i>
Tijmblauwje *)	<i>Maculinea arion</i>
Zilverstreephoot- beestje *)	<i>Coenonympha hero</i>

Libellen (8)

Bronslibel *)	<i>Oxygasera curditi</i>
Gaffellibel	<i>Ophiogomphus cecilia</i>
Gevlekte witsnuit- libel	<i>Leucorrhinia pectoralis</i>
Groene glazenmaker	<i>Aeshna viridis</i>
Noordse winter- juffer *)	<i>Sympecma paedisca</i>
Ooseltjke witsnuit- libel *)	<i>Leucorrhinia albifrons</i>
Rivierrombout	<i>Gomphus flavipes</i>
Sterltjke witsnuitlibel	<i>Leucorrhinia caudalis</i>

Kevers (5)

Brede geelrandwater- roofkever	<i>Dytiscus latissimus</i>
Gestreepte water- roofkever	<i>Graphoderus bilineatus</i>
Heldenbok	<i>Cerambyx cerno</i>
Jucheleerkever	<i>Osmoderma eremita</i>
Vermiljoenkever	<i>Cucujus cinnabarinus</i>

Overige soorten (2)

Bataafse stroom- mossel	<i>Unio crassus</i>
Platte schijfhoren	<i>Anteus vorticulus</i>

*) Soorten verdwenen uit Nederland maar die
toch beschermd zijn op grond van artikel 3.5 en
3.8 omdat er een gerede kans op terugkeer bestaat

BIJLAGE 4

JAARROND BESCHERMDE NESTEN IN OVERIJSEL

Mogelijk dat in de loop der tijd per provincie de lijst met jaarrond beschermde nesten wordt aangepast. Voor een actuele stand van zaken dient altijd de stand van zaken in de desbetreffende provincie bekeken te worden.

<u>Vogels jaarrond beschermde</u>		<u>Nesten van vogels die over voldoende flexibiliteit</u>	
Boerenwaluw	3	Blauwe reiger	5
Boomvalk	4	Bonte vliegenvanger	5
Bosuil	3	Boomklever	5
Buizerd	4	Boomkruiper	5
Gierzwaluw	2	Draaihals	5
Grote gele kwikstaart	3	Gekraagde roodstaart	5
Havik	4	Glanskop	5
Huisemus	2	Grauwe vliegenvanger	5
Huiswaluw	2	Groene specht	5
Kerkuil	3	Grote bonte specht	5
Oehoe	3	Grutto	5
Ooievaar	3	IJsvogel	5
Raaf	4	Kleine bonte specht	5
Ransuil	4	Kortsnavelboomkruiper	5
Roek	2	Middelste bonte specht	5
Slechtvalk	3	Oeverwaluw	5
Sperwer	4	Ringmus	5
Steenuil	1	Spreeuw	5
Torenvalk	4	Tapuit	5
Wespendief	4	Tureluur	5
Zeearend	4	Veldleeuwerik	5
Zwarte specht	3	Wulp	5
Zwarte wouw	4	Zomertortel	5
		Zwarte mees	5
		Zwarte roodstaart	5

uitleg:

<i>categorie 1:</i>	Jaarrond gebruikte nesten
<i>categorie 2:</i>	Zeer plaatstrouwe koloniebroeders die elk broedseizoen op dezelfde plaats broeden of afhankelijk van bebouwing of biotoop.
<i>categorie 3:</i>	Zeer plaatstrouwe broedvogel die ieder jaar terugkeert naar specifiek nest of afhankelijk is van bebouwing
<i>categorie 4:</i>	Vogels die jaarlijks terugkeert naar specifiek nest en die niet of nauwelijks in staat zijn een nest te bouwen.
<i>categorie 5:</i>	Nesten van vogels die over voldoende flexibiliteit beschikken om zich elders te vestigen.

BIJLAGE 5

BRONNEN

www.overijssel.databank.nl
www.natura2000.nl
www.NDFF.nl
www.nederlandsesoorten.nl
www.ravon.nl
www.synbiosys.alterra.nl
www.sovon.nl
www.vleermuizenindestad.nl
www.vogelbescherming.nl
www.vogelvisie.nl
www.zoogdiervereniging.nl