



Provincie Noord-Holland

■■■■■  
Houtplein 33  
2012 DE HAARLEM

VERZONDEN 30 DEC. 2025

Zaaknummer : OMG-063105/DMS512583  
Behandelaar : ■■■■■ ■■■■■  
DSO-nummer : 2025081100478  
Betreft : Besluit Flora- en fauna-activiteit voor HOV Beverwijk, flora- en fauna-activiteit  
Locatie : HOV Station te Beverwijk, gemeente Velsen  
Vergunninghouder : Provincie Noord-Holland

Geachte ■■■■■ ■■■■■,

Op 11 augustus 2025 hebben wij uw aanvraag voor een omgevingsvergunning ontvangen voor het project 'HOV Beverwijk, flora- en fauna-activiteit'. Uw aanvraag is geregistreerd onder zaaknummer OMG-063105/DMS512583. Het project betreft het kappen van bomen ten behoeve van de aanleg van een fietstunnel. De locatie van deze ontwikkeling betreft HOV Station te Beverwijk, zoals weergegeven in bijlage 3 bij dit besluit.

De aanvraag gaat over een flora- en fauna-activiteit.

Hierbij ontvangt u het besluit op uw aanvraag voor een omgevingsvergunning. Bij het besluit horen bijlagen. Aan deze vergunning zijn voorschriften verbonden. De voorschriften zijn opgenomen in bijlage 1 bij dit besluit. De onderbouwing van deze vergunning is te vinden in bijlage 2 bij dit besluit. Lees de bijlagen en bewaar alles goed.

### Besluit

Voor het project 'HOV Beverwijk, flora- en fauna-activiteit' besluiten wij aan Provincie Noord-Holland de aangevraagde omgevingsvergunning voor een flora- en fauna-activiteit te verlenen. Dit doen wij op grond van artikel 4.6, eerste lid, aanhef en onder e van het Ob<sup>1</sup>. Het betreft een omgevingsvergunning voor een flora- en fauna-activiteit als genoemd in artikel 5.1, tweede lid, aanhef en onder g, van de Ow. Het gaat om het kappen van bomen ten behoeve van de aanleg van een fietstunnel en fietsonderdoorgang bij het HOV Station te Beverwijk.

Het gaat hierbij om een omgevingsvergunning voor de volgende schadelijke handelingen en beschermde soorten:

- artikel 11.46, eerste lid, aanhef en onder b van het Bal, voor het opzettelijk verstoren van exemplaren van de gewone dwergvleermuis (*Pipistrellus pipistrellus*);
- artikel 11.46, eerste lid, aanhef en onder d van het Bal, voor het beschadigen of vernielen van voortplantingsplaatsen of rustplaatsen van exemplaren van de gewone dwergvleermuis (*Pipistrellus pipistrellus*).

<sup>1</sup> In dit besluit worden verschillende afkortingen gebruikt voor wetgevingen. Het gaat hierbij om de volgende afkortingen:  
Ow: Omgevingswet, Ob: Omgevingsbesluit, Or: Omgevingsregeling, Bal: Besluit activiteit leefomgeving, Bkl: Besluit kwaliteit leefomgeving, Awb: Algemene wet bestuursrecht

Aan deze omgevingsvergunning hebben we voorschriften verbonden. De voorschriften staan in bijlage 1 van dit besluit. De voorschriften maken integraal deel uit van deze omgevingsvergunning. U dient zich aan deze voorschriften te houden.

De voorschriften richten zich voornamelijk op de methoden waarop de huidige verblijfplaatsen van de aanwezige soort ongeschikt gemaakt zullen worden en op het realiseren van tijdelijke alternatieve verblijfplaatsen in (de nabije omgeving van) het plangebied. Tevens zien de voorschriften toe op het realiseren van tijdelijke en permanente alternatieve verblijfplaatsen.

#### **Geldigheid**

Dit besluit is geldig vanaf 1 januari 2026 tot en met 30 november 2028.

#### **Publicatie**

Een kennisgeving van dit besluit publiceren wij op [www.officielebekendmakingen.nl](http://www.officielebekendmakingen.nl).

#### **Leges**

Voor het in behandeling nemen van uw aanvraag brengen wij kosten in rekening. U ontvangt in een aparte brief een factuur met de betalingsgegevens. Op de factuur staat ook hoe u bezwaar kunt maken tegen de kosten.

#### **Meer informatie**

Voor meer informatie kunt u contact opnemen met de Omgevingsdienst Noord-Holland Noord (OD NHN) via [postbus@odnhn.nl](mailto:postbus@odnhn.nl) of 088-102 13 00. Wij verzoeken u hierbij het zaaknummer (OMG-063105/DMS 512583) te vermelden.

chtend,

uteerde Staten van Noord-Holland,  
s dezen,

ng Leefomgeving  
olland Noord (OD NHN)

Bijlage:

- Bijlage 1: Voorschriften en beperkingen bij besluit met kenmerk OMG-063105;
- Bijlage 2: Onderbouwing van het besluit met kenmerk OMG-063105;
- Bijlage 3: Plangebied;
- Bijlage 4: Locatie huidige verblijfplaats;
- Bijlage 5: Locaties tijdelijke verblijfplaatsen;
- Bijlage 6: Locatie nieuw foerageergebied.

Kopie aan:

- Afdeling toezicht en handhaving OD NHN

### **Rechtsbescherming**

U en andere belanghebbenden die het niet eens zijn met dit besluit, kunnen binnen 6 weken, gerekend vanaf de dag na datum van verzending van dit besluit, een bezwaarschrift indienen bij gedeputeerde staten van Noord-Holland, ter attentie van de secretaris van de Hoor- en adviescommissie, Postbus 3007, 2001 DA HAARLEM.

Het bezwaarschrift moet in ieder geval het volgende bevatten:

- uw naam, adres, postcode en woonplaats;
- de datum;
- over welk besluit het gaat (u kunt het beste een kopie van dit besluit bijsluiten);
- de redenen waarom u het niet eens bent met het besluit;
- uw handtekening.

U kunt ook digitaal een bezwaarschrift indienen bij gedeputeerde staten van Noord-Holland. Kijkt u daarvoor op: [https://www.noord-holland.nl/Loket/Bezwaar\\_en\\_klachten](https://www.noord-holland.nl/Loket/Bezwaar_en_klachten). Voor het indienen van een digitaal bezwaarschrift moet u wel beschikken over een elektronische handtekening (DigiD).

Het indienen van een bezwaarschrift schorst de werking van dit besluit niet. Indien onverwijld spoed dit vereist, kunt u de voorzieningenrechter van de Rechtbank Noord-Holland, Sectie bestuursrecht, Postbus 1621, 2003 BR HAARLEM vragen om een voorlopige voorziening te treffen. U kunt het verzoekschrift ook digitaal bij de rechtbank indienen via <http://loket.rechtspraak.nl/bestuursrecht>. Daarvoor moet u wel beschikken over een elektronische handtekening (DigiD). Voor meer informatie verwijzen wij naar [www.rechtspraak.nl](http://www.rechtspraak.nl). Voor de behandeling van het verzoek wordt griffierecht geheven.

De provincie wil bezwaren tegen besluiten graag op informele wijze behandelen. Als uw bezwaar in aanmerking komt voor deze informele behandeling nemen wij op korte termijn telefonisch contact met u op. In verband hiermee verzoeken wij u om in uw bezwaarschrift het telefoonnummer te vermelden waarop u overdag bereikbaar bent. Voor meer informatie over de informele behandeling kunt u telefonisch contact opnemen met provincie Noord-Holland.



## **Bijlage 1: Voorschriften en beperkingen bij besluit met kenmerk OMG-063105**

Op grond van artikel 5.34, eerste lid, in samenhang gelezen met artikel 5.18, eerste lid, van de Ow verbinden wij de navolgende voorschriften en beperkingen aan dit besluit.

### Algemene voorschriften

1. De omgevingsvergunning wordt slechts voor de in het besluit genoemde soort en beschreven schadelijke handelingen verleend.
2. Deze omgevingsvergunning geldt alleen voor de werkzaamheden die conform de aanvraag worden uitgevoerd, voor zover in deze omgevingsvergunning zelf niet anders is aangegeven.
3. Onder werkzaamheden wordt verstaan: alle handelingen die het projectgebied aantasten. Dit is inclusief de voorbereidende werkzaamheden (inclusief asbestsanering), werkzaamheden die dienen tot het ongeschikt maken van leefgebied, mitigerende en compenserende activiteiten.
4. De vergunninghouder dient direct contact op te nemen met Omgevingsdienst Noord-Holland Noord indien bij het uitvoeren van de werkzaamheden van het project andere beschermde soorten dan de genoemde soorten in de aanvraag worden aangetroffen of andere handelingen of werkzaamheden dan bedoeld in voorschriften 1 en 2 noodzakelijk zijn.
5. Indien de mitigerende/compenserende maatregelen niet worden toegepast zoals in dit besluit is weergegeven en/of als de vergunninghouder voornemens is om de werkzaamheden of de planning van de werkzaamheden niet conform de aanvraag uit te voeren, dient contact opgenomen te worden met de Omgevingsdienst Noord-Holland Noord.
6. Deze omgevingsvergunning kan uitsluitend gebruikt worden door (medewerkers van) de vergunninghouder of in opdracht van de vergunninghouder handelende (rechts-)personen. De vergunninghouder blijft daarbij verantwoordelijk en aansprakelijk voor de juiste naleving van deze omgevingsvergunning.
7. Tijdens de uitvoering van de werkzaamheden dient een afschrift van deze omgevingsvergunning op de locatie van de werkzaamheden aanwezig te zijn en op verzoek te worden getoond aan de daartoe bevoegde toezichthouders of opsporingsambtenaren. De genoemde omgevingsvergunning mag langs elektronische weg, leesbaar worden getoond.
8. De werkzaamheden en voorschriften dienen te worden uitgevoerd onder begeleiding van een ecologisch deskundige<sup>2</sup> op het gebied van de soorten waarvoor deze omgevingsvergunning is verleend.
9. De vergunninghouder dient een ecologisch werkprotocol op te (laten) stellen waarin de in de omgevingsvergunning genoemde voorschriften zijn opgenomen. Alle betrokken partijen, met name ook de uitvoerenden op de bouw- of projectlocatie, dienen van het werkprotocol op de hoogte gesteld te worden.

### Meldingsplicht

10. De vergunninghouder dient minimaal 5 werkdagen voorafgaand aan de werkzaamheden de start van de werkzaamheden te melden bij de Omgevingsdienst Noord-Holland Noord (OD NHN). De melding dient plaats te vinden via het digitale meldformulier 'Formulier start ruimtelijke ingreep' op de website van de OD NHN. Met de melding dient u ook het ecologisch werkprotocol mee te sturen.

### Specifieke voorschriften

11. De bomen en heesters in het openbaar groen die niet behouden kunnen blijven zoals weergegeven op bijlage 4 dit besluit, dienen gekapt en verwijderd te worden buiten de kwetsbare periode van de gewone dwergvleermuis. Deze kwetsbare periode omvat zowel de paar- als kraamtijd zijnde;
  - Paarperiode: 1 augustus tot en met 15 oktober;
  - Kraamperiode: 15 mei tot en met 15 juli.
12. De boom waarin zich een paarverblijfplaats van de gewone dwergvleermuis bevindt zoals met een paarse cirkel weergegeven op bijlage 4 bij dit besluit, dient behouden te blijven.
13. De bomenkap van het foerageergebied in het plangebied zoals weergegeven bijlage 3 bij dit besluit dient in de winterrustperiode (1 november tot en met 31 maart) uitgevoerd te worden. Afhankelijk van het seizoen en de weersomstandigheden kunnen deze periodes langer dan wel korter zijn. De geschiktheid van de periode voor het uitvoeren van de werkzaamheden dient te worden bepaald door een ecologisch deskundige.
14. De in maart 2025 geplaatste tijdelijke alternatieve verblijfplaatsen, in de vorm van twaalf vleermuiskasten, ten behoeve van mitigatie van de huidige verblijfplaats van de gewone dwergvleermuis, dienen gerealiseerd te zijn op de locaties zoals weergegeven in bijlage 5 bij dit besluit.

<sup>2</sup> [www.rvo.nl/onderwerpen/buiten-werken/ecologisch-deskundige](http://www.rvo.nl/onderwerpen/buiten-werken/ecologisch-deskundige)



15. De tijdelijke alternatieve verblijfplaatsen dienen minimaal 3 maanden tijdens het actieve seizoen van de gewone dwergvleermuis beschikbaar te zijn voor de bomen gekapt worden.
16. De tijdelijke alternatieve verblijfplaatsen dienen jaarlijks door een ecologisch deskundige gecontroleerd te worden. Hiervan dient verslaglegging plaats te vinden. Indien er gebreken zijn, dienen de kasten direct onderhouden of vervangen te worden. Hierbij dient voorkomen te worden dat vleermuizen worden verwond of verstoord.
17. De tijdelijke alternatieve verblijfplaatsen dienen minimaal één actief seizoen van de gewone dwergvleermuis, welke globaal loopt van 1 april tot en met 31 oktober, na afronding van de werkzaamheden functioneel te blijven.
18. Ten behoeve van het verdwijnen van een deel van het essentieel foerageergebied van de gewone dwergvleermuis dienen uiterlijk vóór 1 december 2027 op de locatie zoals weergegeven in bijlage 6 bij dit besluit 20 nieuwe bomen, bestaande uit inheemse soorten (zomereik, berk, zwarte els en linde), met een omtrek van minimaal 20 centimeter en een hoogte van minimaal 5 meter gerealiseerd te worden. Verder dient de vergunninghouder het nieuwe talud, in te richten met insecten aantrekkende inheemse bloemdragende opgaande begroeiing en in te zaaien met een inheems bloemrijk zaadmengsel gerelateerd aan de lokale flora.
19. Indien bomen niet binnen een jaar aanslaan, dient de vergunninghouder een gelijk aantal bomen ter vervanging aan te planten.
20. De vergunninghouder dient tijdens de werkzaamheden en in de nacht lichtverstoring te voorkomen door de volgende maatregelen te treffen:
  - a. werkzaamheden dienen plaats te vinden plaats tussen zonsopkomst en zonsondergang;
  - b. tijdens de aanlegfase dient (bouw)verlichting in de actieve periode (maart – oktober) tussen zonsondergang en zonsopgang uitgeschakeld te zijn om verstoring te voorkomen;
  - c. er dient tijdens werkzaamheden en in de nacht geen kunstverlichting te worden gebruikt ter hoogte van verblijfplaatsen of functioneel leefgebied van vleermuizen die zich op korte afstand van het projectgebied bevinden, zodat deze onverlicht blijven;
  - d. licht tijdens werkzaamheden en in de nacht dient alleen te worden toegepast op de locaties waar (en wanneer) het nodig is;
  - e. er dient gebruik te worden gemaakt van vleermuisvriendelijke verlichting. Dit betekent dat de lichtuitstraling dient te worden geminimaliseerd door de hoogte van de lichtarmaturen, de keuze van lichtkleur, richting of de lichtintensiteit op vleermuizen af te stemmen.
21. De vergunninghouder dient in de gebruiksfase lichtverstoring te voorkomen door de volgende maatregelen te treffen:
  - a. er dient in de gebruiksfase geen kunstverlichting te worden gebruikt ter hoogte van verblijfplaatsen of functioneel leefgebied van vleermuizen die zich op korte afstand van het projectgebied bevinden, zodat deze onverlicht blijven;
  - b. de armatuur bevindt zich onder de boomkroon;
  - c. de armatuur verlicht niet naar boven;
  - d. de armatuur verlicht niet rondom. Enkel de te verlichte elementen worden verlicht en dus niet de omliggende groenelementen.Het alternatief leefgebied dient na oplevering van het project permanent behouden en functioneel te blijven.
22. De oorspronkelijk aangetroffen verblijfplaats in de boom die niet gekapt wordt, op de locatie zoals weergegeven in bijlage 4 bij dit besluit, dient na afloop van de werkzaamheden ongewijzigd beschikbaar en functioneel te zijn als permanente verblijfplaats voor de gewone dwergvleermuis.
23. De tijdelijke alternatieve verblijfplaatsen, het foerageergebied en de vliegroute dient te voldoen aan de vereisten zoals gesteld in het Kennisdocument Gewone dwergvleermuis *Pipistrellus pipistrellus*, versie 2.0, april 2024, van BII12<sup>3</sup>. Zodoende dient de verblijfplaats in ieder geval op drie meter hoogte, met een vrije aanvliegroute en vrije vliegruimte, vrij van predatoren, kunstlicht en verstoring gerealiseerd te worden.

<sup>3</sup> <https://www.bij12.nl/wp-content/uploads/2024/04/Kennisdocument-Gewone-dwergvleermuis-versie-2.0.pdf>

Wij wijzen u erop dat als u werkzaamheden inclusief de mitigatie en compensatie niet conform de aanvraag en omgevingsvergunning uitvoert, u mogelijk in overtreding bent. Als het niet mogelijk is om de werkzaamheden volgens de vergunning uit te voeren, dient u een wijzigingsverzoek te doen. Wij beoordelen dan de voorgestelde wijziging en nemen een nieuw besluit. U kunt de wijziging pas uitvoeren als wij dit goedgekeurd hebben in een besluit. Wanneer u in overtreding bent kunnen wij door middel van de oplegging van een last onder dwangsom of door middel van bestuursdwang de situatie beëindigen. Dit kan in uw geval betekenen dat de werkzaamheden ten behoeve van bovengenoemd project geheel of gedeeltelijk worden stilgelegd totdat weer wordt voldaan aan het bij of krachtens de Ow bepaalde (dit zijn de bestuursrechtelijke sancties). Ook kunnen strafrechtelijke sancties worden opgelegd.

#### *Vogels*

U dient gedurende de werkzaamheden rekening te houden met het broedseizoen van vogels. Verstoring van broedgevallen van vogels dient te worden voorkomen. Voor de in het plangebied te verwachten vogelsoorten kan dit plaatsvinden door werkzaamheden buiten de broedperiode van aanwezige soorten uit te voeren. Tevens kunnen voorbereidende maatregelen worden getroffen om te voorkomen dat vogels tot broeden kunnen komen binnen het plangebied. Wij wijzen u erop dat voor het broedseizoen geen standaardperiode bestaat. Van belang is of een broedgeval aanwezig is, ongeacht de periode.

#### *Zorgplicht*

Naast deze omgevingsvergunning, zijn de algemene zorgplicht uit de Ow en de specifieke zorgplicht uit het Bal van toepassing op de uit te voeren flora- en fauna-activiteit. In dit geval moet u zich houden aan de zorgplichten zoals bedoeld in artikel 1.6 van de OW en artikel 11.27 van het Bal. De zorgplicht geldt voor alle soorten, niet alleen de beschermde plant- en diersoorten. Dat betekent bijvoorbeeld dat u rekening moet houden met deze soorten, door te werken buiten het broed- en voortplantingsseizoen.

#### *Melden ongewoon voorval*

Indien u tijdens het uitvoeren van de werkzaamheden andere soorten en/of verblijven aantreft dan waarvoor de vergunning is verleend, heeft u mogelijk een aanvullende vergunning nodig. Dit is het geval als bij deze activiteiten of werkzaamheden een 'schadelijke handeling' plaatsvindt voor beschermde soorten. Wij kunnen in een dergelijke situatie aanvullende maatregelen opleggen, de werkzaamheden stilleggen, of handhavend optreden.

Om dit te voorkomen is het belangrijk dat u het meteen meldt wanneer er andere soorten en/of verblijfplaatsen of nesten worden aangetroffen dan die zijn vergund. Op deze wijze kunnen wij bespreken hoe de activiteiten kunnen doorgaan zonder (verdere) overtredingen.

Ook dient u een ongewoon voorval als bedoeld in artikel 11.34 van het Bal te melden. Dit geldt als er tijdens het uitvoeren van de flora- en fauna-activiteit(en) een gebeurtenis plaatsvindt die direct gevolgen heeft voor de natuur. Bijv. een brand of een ongeluk. In dat geval dient u direct contact op te nemen met de Omgevingsdienst Noord-Holland Noord op telefoonnummer 088-102 1300 (24/7 bereikbaar).



## Bijlage 2: Onderbouwing bij besluit met kenmerk OMG-063105

### Inhoudsopgave

- A. Onderwerp aanvraag
- B. Wettelijk kader
- C. Onderbouwing van het besluit
- D. Procedure
- E. Overige wet- en regelgeving

#### A. Onderwerp aanvraag

Op 11 augustus 2025 hebben wij een aanvraag ontvangen voor een omgevingsvergunning voor het project 'HOV Beverwijk, flora- en fauna-activiteit' te Beverwijk, zoals weergegeven op de locatie in bijlage 3 bij dit besluit. De aanvraag gaat over een flora- en fauna-activiteit.

Initiatiefnemer is voornemens kapwerkzaamheden uit te voeren om een ontgraving te kunnen uitvoeren ten behoeve van de aanleg van een fietstunnel en een verdiept liggend fietspad met taluds, in het kader van project HOV Station Beverwijk te Velsen. Binnen het projectgebied wordt ook een eco-duiker aangelegd in de bestaande greppel. De fietsonderdoorgang zal een directe verbinding vormen voor fietsers tussen woonwijken ten zuiden van de N197 en treinstation Beverwijk, ook in het kader van de toekomstige doorfietsroute Velsen Noord – station Beverwijk.

Bij deze kapwerkzaamheden zullen ongeveer 80 bomen gekapt worden (zoals weergegeven op bijlage 4 bij dit besluit), waardoor een deel van het essentieel foerageergebied van de gewone dwergvleermuis verloren zal gaan. Binnen het plangebied bevindt zich één paarverblijfplaats van de gewone dwergvleermuis. Deze verblijfplaats zit in een boom welke behouden blijft, maar waarschijnlijk wel verstoring ondervindt van de werkzaamheden.

#### B. Wettelijk kader

Wij hebben de aanvraag voor een flora- en fauna-activiteit als bedoeld in artikel 5.1, tweede lid, onder g van de Ow behandeld volgens Paragraaf 16.5.2 van de Ow en afdeling 4.1.1 van de Awb.

#### Bevoegd gezag

Gedeputeerde Staten van de Provincie Noord-Holland zijn het bevoegd gezag ten aanzien van een aanvraag van een omgevingsvergunning voor een flora- en fauna-activiteit. De Omgevingsdienst Noord-Holland Noord is gemandateerd om namens Gedeputeerde Staten een omgevingsvergunning voor een flora- en fauna-activiteit te verlenen.

#### Flora- en fauna-activiteit

Soorten van de Habitatrichtlijn

U heeft een omgevingsvergunning aangevraagd voor de gewone dwergvleermuis. Deze soort is zijn opgenomen in bijlage IV van de Europese Habitatrichtlijn. Voor deze habitatrichtlijnsoort geldt dat het verboden is ze in hun natuurlijk verspreidingsgebied opzettelijk te doden, vangen of verstoren, hun eieren te vernielen of rapen en de voortplantingsplaatsen of rustplaatsen te beschadigen of te vernielen. Essentiële migratieroutes en foerageergebieden die van belang zijn voor de instandhouding van een voortplantings- of rustplaats van de soort op populatieniveau vallen hier ook onder.

Voor deze soort is het op grond van artikel 8.74k, eerste lid van het Besluit kwaliteit leefomgeving (hierna: Bkl) alleen mogelijk een omgevingsvergunning af te geven als er geen andere bevredigende oplossing voor de activiteit bestaat, de activiteit nodig is op grond van een in de wet genoemd belang en de activiteit geen afbreuk doet aan het streven de populaties van de betrokken soort in hun natuurlijke verspreidingsgebied in een gunstige staat van instandhouding te laten voortbestaan.

#### C. Onderbouwing van het besluit

Het besluit en de daaraan verbonden voorschriften baseren wij op de relevante documenten en onderbouwingen. Bij de beoordeling van deze documenten en onderbouwingen zijn de algemene en specifieke beoordelingsregels zoals opgenomen in paragraaf 8.6.2 van het Bkl toegepast.

#### Relevante documenten

Bij de aanvraag zijn de volgende, voor dit besluit relevante, documenten toegevoegd:

- Aanvraagformulier omgevingsvergunning flora- en fauna-activiteit (kenmerk 20250811 00478, d.d. 11 augustus 2025);

- Actualiserende ecologische quickscan en winterinspectie HOV Station te Beverwijk (door Van der Helm Milieubeheer B.V., d.d. 15 juli 2025);
- Soortgerichte onderzoeken HOV-station te Beverwijk (door Van der Helm Milieubeheer B.V. d.d., 07 augustus 2025);
- Activiteitenplan gewone dwergvleermuis fietstunnel HOV Station Beverwijk te Velsen (door Van der Helm Milieubeheer B.V., d.d. 07 augustus 2025);
- De door u aangeleverde aanvullende informatie van 23 en 30 oktober 2025.

Wij kunnen de aangevraagde omgevingsvergunning alleen verlenen als voldaan is aan elk van de volgende voorwaarden: er bestaat geen andere bevredigende oplossing, er is een geldig wettelijk belang en de activiteit doet geen afbreuk aan het streven de populaties van de betrokken soort in zijn natuurlijke verspreidingsgebied in een gunstige staat van instandhouding te laten voortbestaan. Hierna vindt u de toetsing en conclusies op deze voorwaarden.

#### Andere bevredigende oplossing

Het uitvoeren van de werkzaamheden op een alternatieve locatie en/of werkwijze waarbij de aangetroffen paarverblijfplaats niet verstoord wordt en het essentieel foerageergebied van de gewone dwergvleermuis in zijn geheel behouden blijft, is volgens u niet mogelijk.

In de planstudiefase is in 2018 door Movares (Eindrapport Wijckerpoort Wijkermolen\_versie definitief 18 mei 2018.docx/Proj.nr. RM005732/Vrijgegeven /Versie 1.0/23 mei 2018) namelijk vastgesteld dat voor de voet-fietsonderdoorgang een locatie in het verlengde van de Ladderbeekstraat de enige optie is om de beoogde doelen zoals het veiliger maken van de route van en naar het station te behalen (raakvlakkenonderzoek.docx/Proj.nr.RM006329/Vrijgegeven/Versie 1.0/26 februari 2019). Reden hiervoor is het ruimtelijke knelpunt dat is ontstaan door de gerealiseerde 380 kV leidingen van TenneT. Daarnaast is dit de locatie waar een sociaal-veilige voet-fietsonderdoorgang gerealiseerd kan worden, doordat het fiets-voetpad een maaiveldligging heeft. Uitgangspunt hierbij is altijd geweest om zo min mogelijk bomen te kappen.

In de huidige situatie is station Beverwijk voor fietsers en voetgangers vanuit het westen via twee routes te bereiken. Ter hoogte van de Wijkerstraatweg is via het drukke kruispunt over de Velsertaverse een gelijkvloerse oversteek mogelijk. In de huidige situatie zorgt dit kruispunt (samen met twee andere kruispunten) vaak voor filevorming tijdens spitsuren en vertraging van busverkeer. Meer zuidelijk bevindt zich onder het spoorviaduct een voet-fietsonderdoorgang. Beide routes zijn vanuit sociale veiligheid en verkeersveiligheid minder wenselijk en ongeschikt als onderdeel van de voorziene toekomstige doorfietsroute.

De Velsertaverse (N197) is een zeer drukke provinciale weg. Gedurende de ochtend- en avondspits is sprake van grote wachtrijen voor de verkeerslichten van de op- en afrit van de Rijksweg A22 (richting Velsertunnel of Uitgeest) en de verkeerslichten bij de kruising met het Tata-spoor. Bij calamiteiten op de A22 (b.v. een sluiting van de Velsertunnel) staat het gehele onderliggende wegennet, waaronder de Velsertaverse vast. Wanneer in de spits de overweg van het Tata-spoor gesloten wordt voor een goederentrein, is eveneens sprake van forse vertraging en opstopping op de Velsertaverse. Om de reistijden van de buslijnen van- en naar station Beverwijk te verkorten, worden twee busbanen gerealiseerd. De realisatie van een fietstunnel onder de Velsertaverse (N197) – onderhavig activiteitenplan – kan integraal meegenomen in het gehele project.

De verwachting is dat de meeste fietsers tussen Beverwijk en Velsen-Noord of de Velserpont gebruik gaan maken van de nieuwe fietsonderdoorgang. Daarmee kan immers het drukke verkeer en de verkeerslichten op de Velsertaverse omzeild worden. De onderdoorgang biedt voor fietsers een veilige, vlotte en betrouwbare route om de Velsertaverse te kruisen. Met de planning wordt rekening gehouden met de minst kwetsbare periode van de gewone dwergvleermuis. Door de gekozen periode van uitvoering wordt schade aan de gewone dwergvleermuis zoveel mogelijk voorkomen.

Hiermee heeft u naar onze mening voldoende aangetoond dat er geen andere bevredigende oplossing is voor de geplande werkzaamheden waarbij een minder negatief effect op de beschermde soorten optreedt en de doelstellingen van de ruimtelijke ingreep toch worden bereikt.



### Wettelijk belang

U heeft een omgevingsvergunning aangevraagd op grond van het volgende in de wet genoemde belang:

- in het belang van de volksgezondheid, de openbare veiligheid of andere dwingende redenen van groot openbaar belang, met inbegrip van redenen van sociale of economische aard en met inbegrip van voor het milieu wezenlijke gunstige effecten.

De Velertraverse (N197) is een zeer drukke provinciale weg. Gedurende de ochtend- en avondspits is sprake van grote wachtrijen voor de verkeerslichten van de op- en afrit van de Rijksweg A22 (richting Velsertunnel of Uitgeest) en de verkeerslichten bij de kruising met het Tata-spoor. Bij calamiteiten op de A22 (b.v. een sluiting van de Velsertunnel) staat het gehele onderliggende wegennet, waaronder de Velertraverse vast. Wanneer in de spits de overweg van het Tata-spoor gesloten wordt voor een goederentrein, is eveneens sprake van forse vertraging en opstopping op de Velertraverse. In de huidige situatie zorgen de kruispunten vaak voor filevorming tijdens spitsuren en vertraging van busverkeer.

Om de reistijden van de buslijnen van- en naar station Beverwijk te verkorten en betrouwbaar te maken, worden daarom twee busbanen gerealiseerd. De realisatie van een fietstunnel onder de Velertraverse (N197) kan integraal meegenomen in het gehele project.

In de huidige situatie is station Beverwijk voor fietsers en voetgangers vanuit het westen via twee routes te bereiken. Ter hoogte van de Wijkerstraatweg is via het drukke kruispunt over de Velertraverse een gelijkvloerse oversteek mogelijk. Meer zuidelijk bevindt zich onder het spoorviaduct een voet-fietsonderdoorgang. Beide routes zijn vanuit sociale-veiligheid en verkeersveiligheid minder wenselijk en ongeschikt als onderdeel van een doorfietsroute.

De IJmondgemeenten en de provincie Noord-Holland hebben zich ten doel gesteld om het fietsgebruik te stimuleren<sup>4</sup>. Eén van de maatregelen om het fietsgebruik te stimuleren, is het verhogen van de kwaliteit van de fietsinfrastructuur en het uitvoeren van belangrijke routes als doorfietsroute. In IJmond worden veel afstanden die op fietsafstand bereikbaar zijn, met de auto afgelegd. De verwachting is dat de aanleg van meer doorfietsroutes zal bijdragen aan het stimuleren van het fietsgebruik, wat positief is voor de volksgezondheid. De aanleg van doorfietsroutes komt voort uit landelijk beleid om fietsgebruik te verhogen<sup>5</sup>. Door de aanleg van de nieuwe voet-fietsonderdoorgang onder de Velertraverse, wordt een belangrijk knelpunt in de doorfietsroute in het IJmond-gebied opgelost. Het fietspad vanuit Velsen-Noord richting station Beverwijk wordt aangepast, zodat de fietsroutes goed aansluiten op de nieuwe onderdoorgang. Door de aanleg wordt de fietsroute door Velsen-Noord en Beverwijk verbeterd en kan het fietsknelpunt bij de Velertraverse vermeden worden.

De bereikbaarheid van de halte Velsen Noord en het station van Beverwijk met de fiets wordt beter dankzij de nieuwe fietstunnel, wat mensen kan motiveren om meer met de fiets en/of fiets én trein naar werk te reizen. Daarnaast, zal de aanleg van een veilige fietstunnel onder de N197 leiden tot minder fietsers die de drukke N197 gelijkvloers oversteken, wat in zijn algemeenheid de openbare veiligheid op het kruispunt ten goede zal komen.

Hiermee heeft u naar onze mening voldoende aangetoond dat de ruimtelijke ingreep nodig is vanwege wettelijk erkende belangen.

### Staat van instandhouding

#### *Gewone dwergvleermuis*

De gewone dwergvleermuis is in Nederland en in de provincie Noord-Holland een algemeen voorkomende vleermuissoort. De soort wordt vrijwel overal aangetroffen en in de stedelijke omgeving is dit de meest algemene soort<sup>6</sup>. Over de periode van 2015 tot 2022 is er een matige toename in het populatieaantal<sup>7</sup>. In de Vogel- en Habitatrichtlijnrapportage 2019 is de staat van instandhouding van de gewone dwergvleermuis als onbekend beoordeeld, met een onbekende trend. Het verspreidingsgebied is als gunstig beoordeeld, maar de populatie, het leefgebied en het toekomstperspectief als onbekend<sup>8</sup>.

<sup>4</sup> [https://cuatro.sim-cdn.nl/beverwijk/uploads/programma-gezondheid-luchtkwaliteit-ijmond.pdf?cb=avcz\\_2Nc](https://cuatro.sim-cdn.nl/beverwijk/uploads/programma-gezondheid-luchtkwaliteit-ijmond.pdf?cb=avcz_2Nc)

<sup>5</sup> <https://www.rijksoverheid.nl/onderwerpen/fiets/fietsbeleid#:~:text=Het%20kabinet%20wil%20dat%20uiterlijk,gemiddeld%20ogenomen%20minder%20vaak%20ziek.>

<sup>6</sup> <https://www.zoogdierveniging.nl/zoogdiersoorten/gewone-dwergvleermuis>

<sup>7</sup> Trend van vleermuizen, 1986-2020, d.d. 14 november 2022, Compendium voor de Leefomgeving,

<https://www.clo.nl/indicatoren/nl107023-trend-van-vleermuizen-1986-2022>

<sup>8</sup> Vogel- en Habitatrichtlijnrapportage 2019, Wageningen Universiteit & Research

Op de Rode Lijst Zoogdieren 2020 is de gewone dwergvleermuis beoordeeld als thans niet bedreigd op basis van de Nederlandse criteria en als 'least concern' op basis van de IUCN-criteria<sup>9</sup>.

Het verstoren van één paarverblijfplaats zal op zichzelf niet leiden tot een negatief effect op de gunstige staat van instandhouding. De boom met holte blijft beschikbaar als verblijfplaats, maar door de werkzaamheden kan de verblijfplaats wel verstoord worden. Er zijn reeds veel alternatieven in de directe omgeving (ca 200 meter) van het projectgebied. Er zijn geschikte bomen met holten, spleten of kieren die niet aangetast worden door de werkzaamheden, Park Scheybeeck bevat veel dikke, oude bomen met veel holtes en in de bebouwing ten zuidwesten van het projectgebied is de bebouwing bijna altijd geschikt voor vleermuizen. Desalniettemin heeft u om negatieve effecten tot een minimum te voorkomen vooraf tijdelijke alternatieve verblijfplaatsen, in de vorm van twaalf vleermuiskasten in bomen gerealiseerd.

Ter compensatie van een deel van het essentiële foerageergebied van de gewone dwergvleermuis wat verloren gaat door het kappen van bomen worden binnen het met oranje aangegeven gebied zoals weergegeven in bijlage 6 bij dit besluit, 20 bomen geplant, met een minimale omtrek van 20cm en een hoogte van 5m (bij aanplant). Daarnaast zal op het talud van de fietstunnel beplanting worden aangebracht bestaande uit soorten als bijvoorbeeld hazelaar, sleedoorn, liguster, meidoorn, kardinaalsmuts etc.

De door u voorgestelde maatregelen zijn grotendeels voldoende. Ter aanvulling hebben wij extra voorschriften opgenomen. In de voorschriften is opgenomen dat voor de huidige verblijfplaats van de gewone dwergvleermuis voldoende gemitigeerd en gecompenseerd dient te worden en dat voor het verloren gaan van essentieel foerageergebied ook gecompenseerd dient te worden. Tevens zijn voorschriften opgenomen met betrekking tot de inrichting van het nieuwe foerageergebied. Gezien de planning en het door ons opgenomen voorschrift 19 hebben wij de geldigheidsduur ambtshalve verlengt met één jaar.

Door de voorgenoemde maatregelen wordt voorkomen dat het project een negatief effect heeft op de soort.

#### *Cumulatieve effecten*

Bij de beoordeling van de activiteit nemen wij mee of de activiteit in combinatie met andere vergunde nog niet gerealiseerde activiteiten negatief is voor de staat van instandhouding van de betreffende soort.

Ons is niets gebleken van vergunde, maar nog niet gerealiseerde projecten in de omgeving van de van het plangebied. Derhalve is geen sprake van cumulatie.

Wanneer de activiteit wordt uitgevoerd zoals hierboven beschreven en er wordt voldaan aan de in bijlage 1 genoemde voorschriften, wordt voorkomen dat de activiteit afbreuk doet aan het streven de populaties van de gewone dwergvleermuis in hun natuurlijke verspreidingsgebied in een gunstige staat van instandhouding te laten voortbestaan.

#### Conclusie toetsing aan de omgevingsvergunningsvoorwaarden

U heeft voldaan aan alle drie de voorwaarden voor een omgevingsvergunning op grond van de Ow voor een flora- en fauna-activiteit. Daarom verlenen we u een omgevingsvergunning als bedoeld in artikel 5.1, tweede lid, aanhef en onder g, van de Ow.

#### **D. Procedure**

Voor ons besluit hebben we verschillende stappen gevolgd. De belangrijkste stappen in deze procedure zijn:

##### Ontvangst

De aanvraag is ontvangen op 11 augustus 2025. Per ommegaande is hiervan een ontvangstbevestiging verzonden. Op 12 augustus 2025 is er een procedurebrief opgesteld en aan de initiatiefnemer gestuurd.

---

<sup>9</sup> Basisrapport Rode Lijst Zoogdieren 2020 volgens de Nederlandse en IUCN-criteria, Zoogdiervereiniging, d.d. 1 oktober 2020



### Participatie

De opzet en uitkomsten van het participatieproces zijn onderdeel van de aanvraag. Bij deze aanvraag heeft participatie plaatsgevonden. In 2019 en 2024 zijn verschillende participatiemomenten geweest<sup>10</sup>

### Aanvullende informatie

Op 23 en 30 oktober 2025 heeft u op ons verzoek aanvullende informatie toegezonden.

### Ontvankelijkheid aanvraag, aanvullingen en opschorting

De ontvankelijkheid van de aanvraag is getoetst aan de aanvraagvereisten (artikel 16.55 van de Ow en artikel 7.3 van de Or). Daarnaast is de flora- en fauna-activiteit getoetst aan de vereisten in Afdeling 7.2.8a.2 e.v. van de Or. De aanvraag voldoet aan de eisen en is ontvankelijk.

### Verlengen procedure

Op 12 augustus 2025 is de procedure verlengd met zes weken.

### Verloop termijn omgevingsvergunning

Als blijkt dat u meer tijd nodig heeft om de werkzaamheden uit te voeren, moet u een verlenging van de vergunning aan te vragen. Dit kunt u doen door een wijzigingsverzoek in te dienen. U kunt hiervoor het 'Aanvraagformulier wijzigen/verlengen/intrekken omgevingsvergunning' op onze website gebruiken. U kunt pas verder met de werkzaamheden als u een geldige vergunning heeft. Vraag daarom minimaal vijf maanden voor de einddatum van de vergunning een verlenging aan. Zo voorkomt u vertraging van het project.

### **E. Overige wet- en regelgeving**

Initiatiefnemers zijn zelf verantwoordelijk voor het volgen van de geldende wet- en regelgeving. Zij kunnen zelf bepalen voor welke activiteiten een vergunning wordt aangevraagd. Onderdelen die niet aangevraagd worden, kunnen niet (integraal) worden beoordeeld en zijn dus ook niet meegenomen bij de beoordeling van deze omgevingsvergunning.

### *Houtopstanden - binnen de bebouwde kom*

U bent voornemens bomen te kappen welke gelegen zijn binnen de bebouwde kom. Mogelijk heeft de gemeente waarin uw project plaatsvindt regels met betrekking tot bomenkap. Voor meer informatie adviseren wij u contact op te nemen met de betreffende gemeente.

---

<sup>10</sup> Ontwerpnota voetfietsonderdoorgang HOV Station Beverwijk, RHDHV, referentie BG5481TPRP2001, status Definitief, datum 5 juni 2024 (par. 2.4)

### Bijlage 3: Plangebied

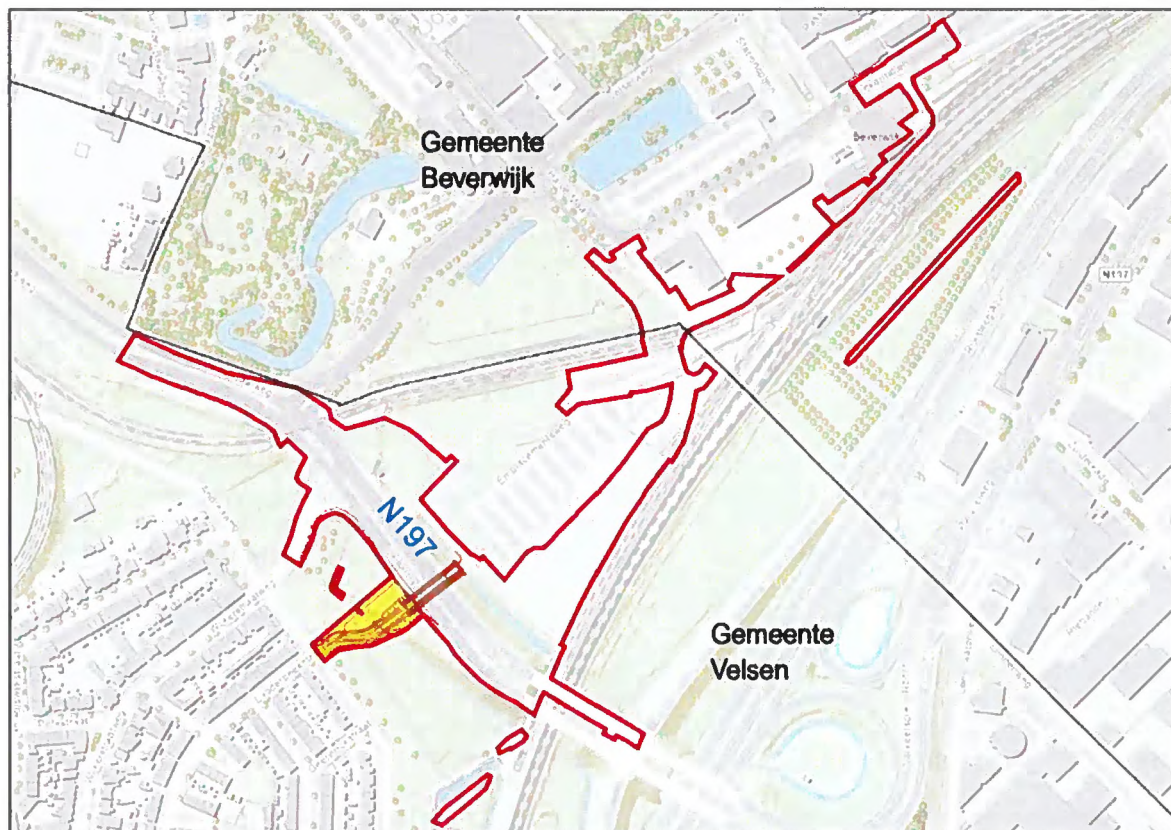

Het geel gekleurde deel is het projectgebied.



**Bijlage 4: Locatie huidige verblijfplaats**

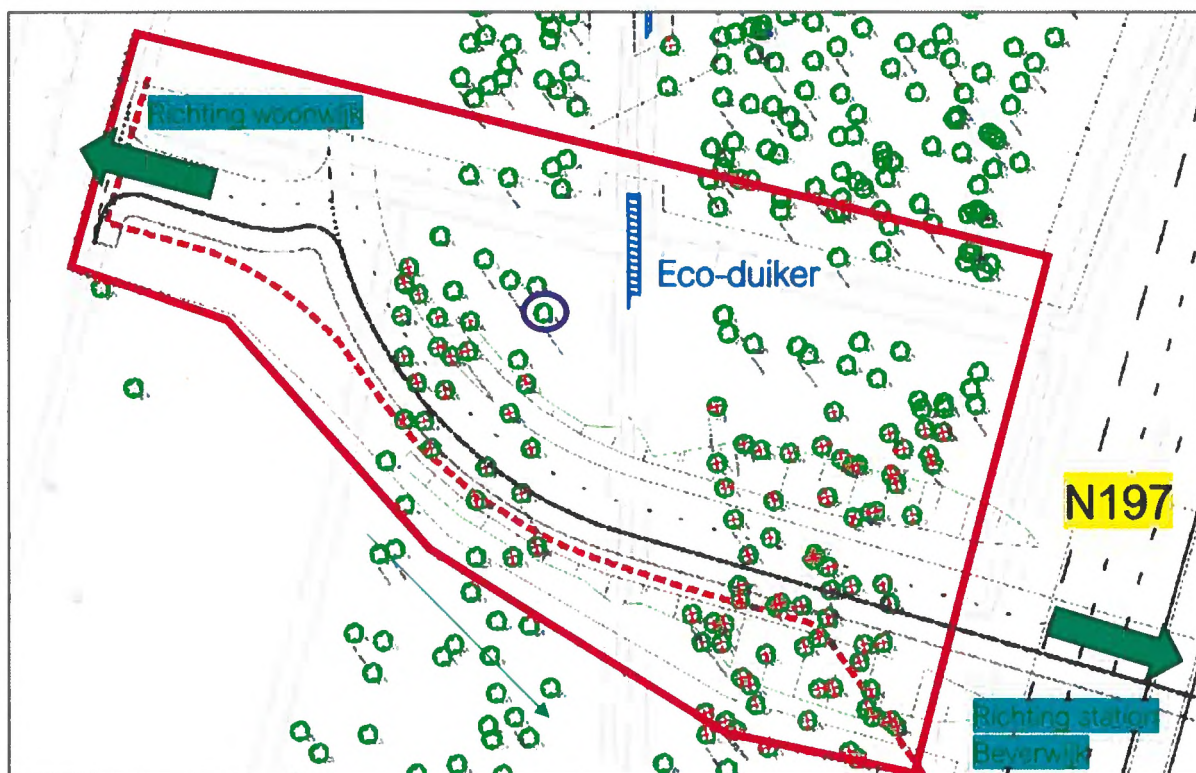

Paarse cirkel is boom met paarverblijfplaats van de gewone dwergvleermuis

**Bijlage 5: Locaties tijdelijke verblijfplaatsen**

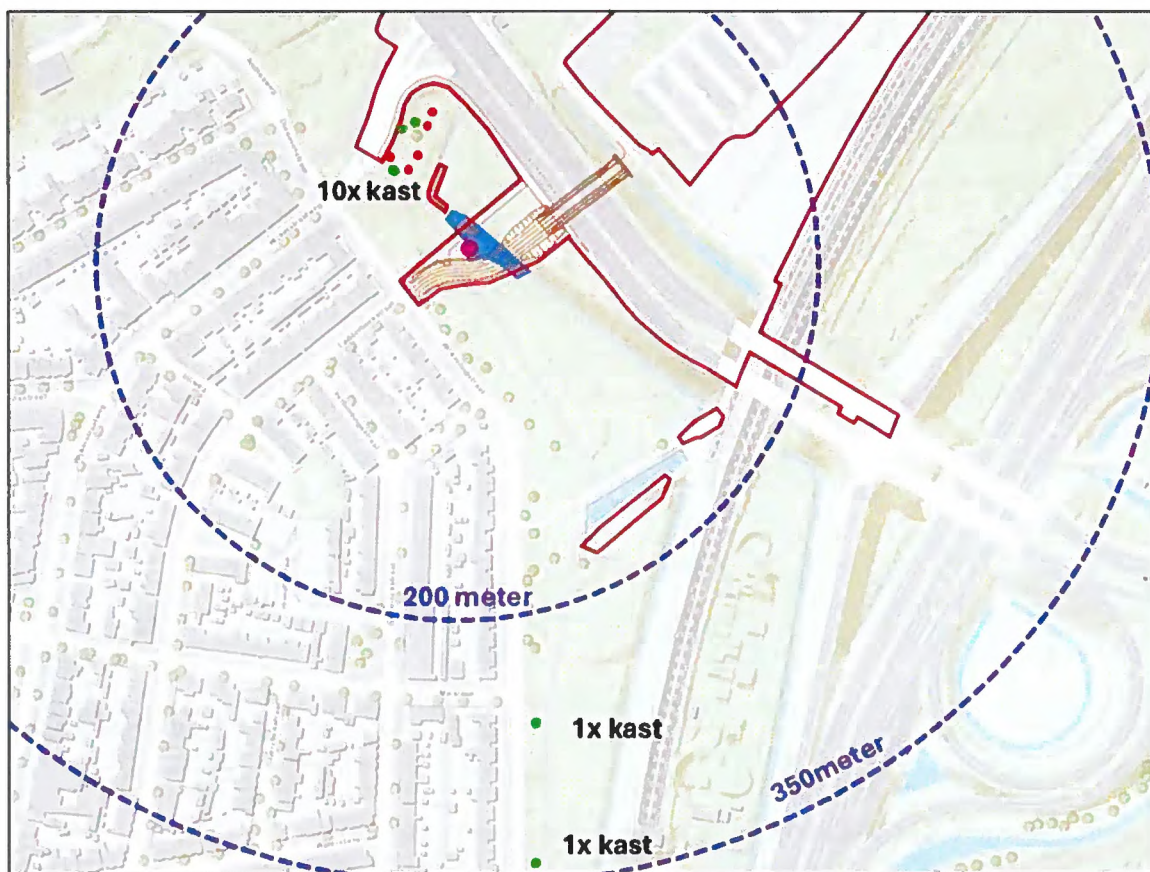

Locaties van geplaatste vleermuiskasten (rode en groene punten) t.o.v. de huidige verblijfplaats in een boom (roze punt)



**Bijlage 6: Locatie nieuw foerageergebied**

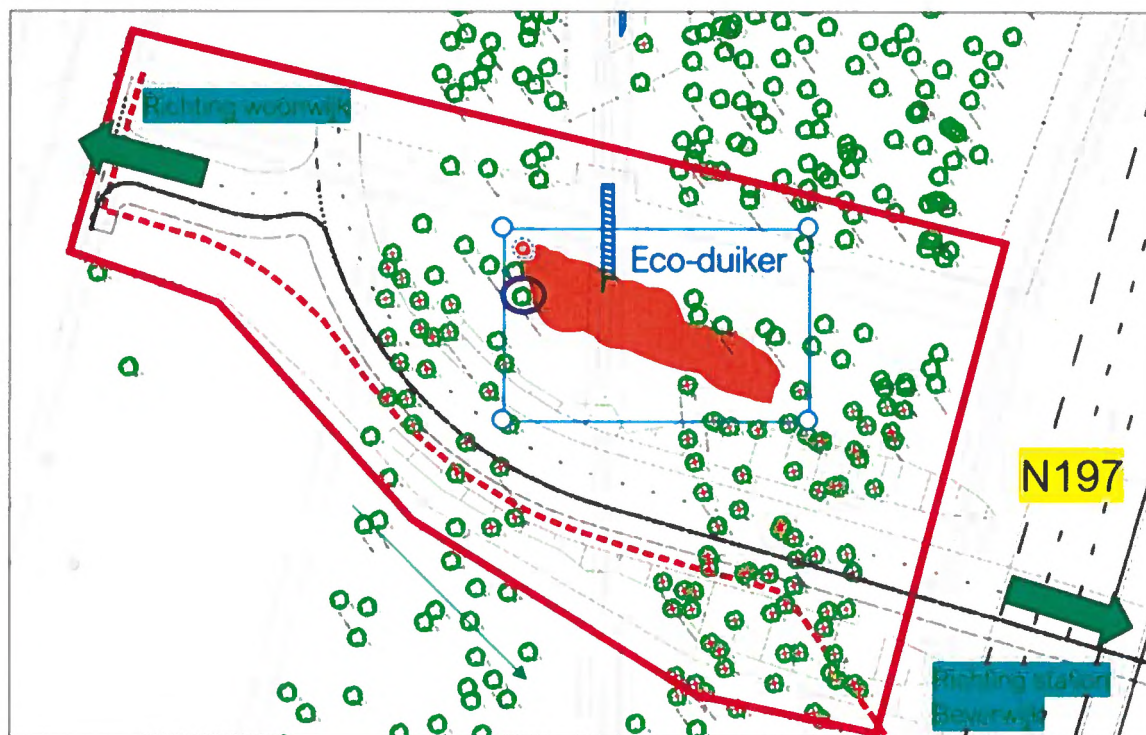

Oranje vlak is nieuwe foerageergebied

