

Bijlage projectberekening

Hulpmiddel beoordeling hexagonen met een hersteldoel

AERIUS kenmerk Projectberekening: RjbHrDEBnDe3

Dit document is een bijlage, behorende bij een Projectberekening uitgevoerd met AERIUS Calculator. De bijlage is een hulpmiddel bij het beoordelen van projecten waar sprake is van hexagonen met een hersteldoel. De bijlage bevat daartoe een overzicht van de maximale bijdrage per gebied. Voor meer uitleg over 'hexagonen met een hersteldoel' in AERIUS, zie het handboek Calculator.

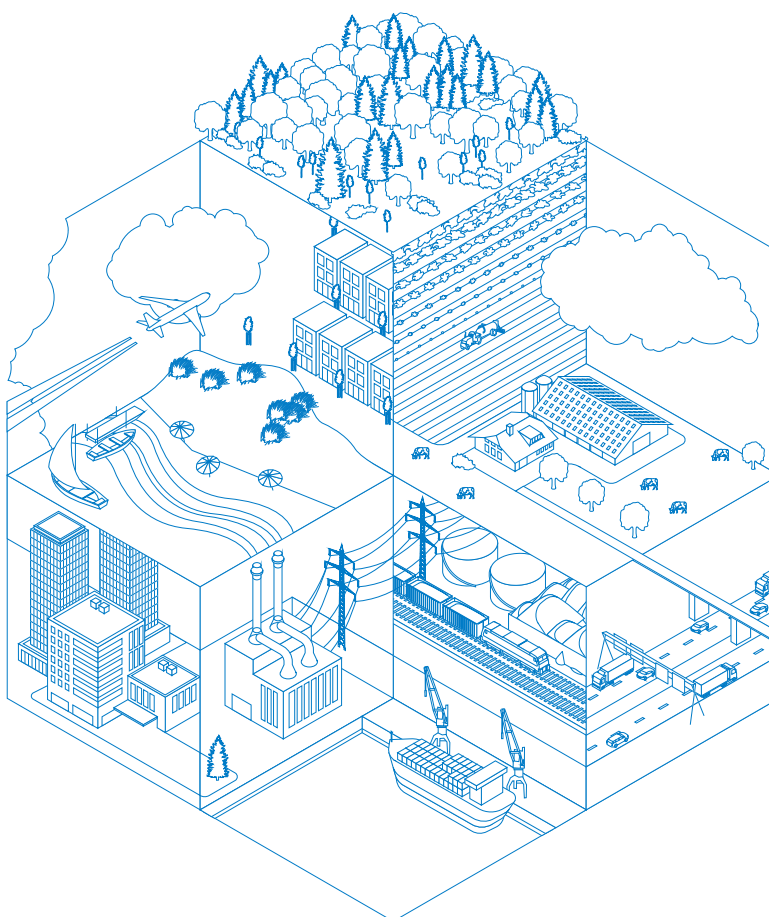

- [Overzicht](#)
- [Resultaten](#)

Deze PDF is geen digitaal bestand dat weer in te lezen is in AERIUS, maar alleen een bijlage. Meer toelichting over de PDF en AERIUS kunt u vinden in de [handleidingen](#) of op onze [website](#).



Bijlage projectberekening

Hulpmiddel beoordeling hexagonen met een hersteldoel

Contactgegevens

Rechtspersoon
Inrichtingslocatie

Van Middendorp Bouwkundig teken- en adviesbureau
Stokvisweg 1,
4107 LK Culemborg

Bijbehorende projectberekening

Omschrijving projectberekening
AERIUS kenmerk projectberekening
Datum projectberekening

Uitbreiding werktuigenberging
RjbHrDEBnDe3
10 oktober 2025, 16:58

Totale emissie

Aanlegfase + Gebruiksfase - Beoogd

Rekenjaar
2026

Emissie NH₃
2,3 kg/j

Emissie NO_x
52,4 kg/j



Resultaten hexagonen met hersteldoel situatie "Aanlegfase + Gebruiksfase"
(Beoogd) incl. saldering e/o referentie

Er zijn geen resultaten voor deze weergave.



Disclaimer

Hoewel verstrekte gegevens kunnen dienen ter onderbouwing van een vergunningaanvraag, kunnen er geen rechten aan worden ontleend. De eigenaar van AERIUS aanvaardt geen aansprakelijkheid voor de inhoud van de door de gebruiker aangeboden informatie. Bovenstaande gegevens zijn enkel bruikbaar tot er een nieuwe versie van AERIUS beschikbaar is. AERIUS is een geregistreerd handelsmerk in Europa. Alle rechten die niet expliciet worden verleend, zijn voorbehouden.

Rekenbasis

Deze berekening is tot stand gekomen op basis van

AERIUS versie 2025.0.1_20251007_db4f14956b

Database versie 2025.0.1_db4f14956b_calculator_nl_stable

Voor meer informatie over de gebruikte methodiek en data zie:

<https://link.aerius.nl/website>

Projectberekening

Dit document geeft een overzicht van de invoer en rekenresultaten van een Projectberekening met AERIUS Calculator. De berekening is uitgevoerd binnen Natura 2000-gebieden, op rekenpunten die overlappen met stikstofgevoelige habitattypen en/of leefgebieden, gekoppeld aan een aangewezen soort, of nog onbekend maar mogelijk wel relevant, en waar tevens sprake is van een overbelaste of bijna overbelaste situatie voor stikstofdepositie.



- [Overzicht](#)
- [Detailgegevens per emissiebron](#)
- [Resultaten](#)
- [Samenvatting situaties](#)

Deze PDF is een digitaal bestand dat weer in te lezen is in AERIUS. Meer toelichting over de PDF en AERIUS kunt u vinden in de handleidingen of op onze website.



Contactgegevens

Rechtspersoon
Inrichtingslocatie

Van Middendorp Bouwkundig teken- en adviesbureau
Stokvisweg 1,
4107 LK Culemborg

Activiteit

Omschrijving
Toelichting

Uitbreiding werktuigenberging
projectnummer: 23041

Berekening

AERIUS kenmerk
Datum berekening
Rekenconfiguratie

RjbHrDEBnDe3
10 oktober 2025, 16:58
OwN2000-rekengrid

Totale emissie

Aanlegfase + Gebruiksfase - Beoogd

Rekenjaar	Emissie NH ₃	Emissie NO _x
2026	2,3 kg/j	52,4 kg/j

Resultaten

Aanlegfase + Gebruiksfase - Beoogd
Gekarteerd oppervlak met toename (ha)
Gekarteerd oppervlak met afname (ha)
Grootste toename
Grootste afname

Hoogste bijdrage	Hexagon	Gebied
-		
-		
-		
-		
-		





Aanlegfase + Gebruiksfase (Beoogd), rekenjaar 2026

Emissiebronnen

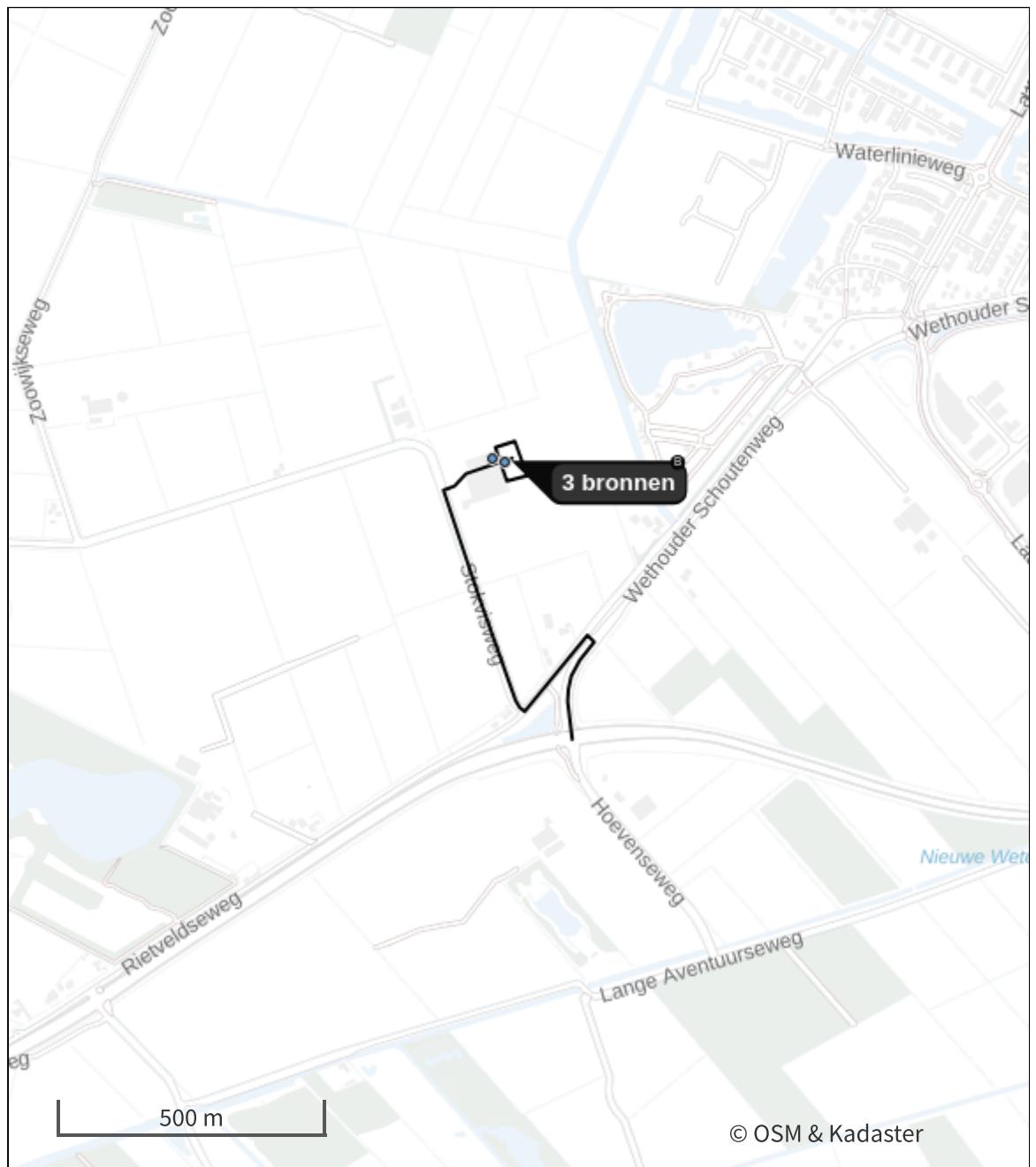
	Emissie NH ₃	Emissie NO _x
2 Mobiele werktuigen Mobiele werktuigen	1,0 kg/j	5,4 kg/j
3 Anders... Stationair draaien	-	1,0 kg/j
7 Anders... CV-installatie	-	7,0 kg/j
 Verkeersnetwerk	1,4 kg/j	39,0 kg/j

Hoogste af- en toename op (bijna) overbelaste stikstofgevoelige Natura 2000 gebieden.



- | | | | |
|---|----------------------------------|---|--|
|  | Habitatrichtlijn |  | Grootste toename (projectberekening) |
|  | Vogelrichtlijn |  | Grootste afname (projectberekening) |
|  | Vogelrichtlijn, Habitatrichtlijn |  | Hoogste totaal (achtergrond + projectberekening) |
|  | Niet bepaald | | |

De letters bij de bronlabels op de kaart geven bij welke type situaties de bronnen horen: beoogde situatie (B), referentiesituatie (R) en/of salderingssituatie (S).

Resultaten stikstofgevoelige Natura 2000 gebieden situatie "Aanlegfase + Gebruiksfase" (Beoogd) incl. saldering e/o referentie

Er zijn geen resultaten voor deze weergave.

Aanlegfase + Gebruiksfase, Rekenjaar 2026

1 Verkeer | Rijdend verkeer

Naam	Verkeersbewegingen aanlegfase			Links	Rechts	NO _x	0,2 kg/j
Locatie	X:141013,08 Y:438753,44	Type scherm	-	-	NO ₂		41,7 g/j
Lengte	1.004,03 m	Hoogte	-	-	NH ₃		8,4 g/j
Wegtype	Buitenweg	Afstand tot de weg	-	-			
Rijrichting	Beide richtingen						
Tunnelfactor	<u>1</u>						
Type hoogteligging	<u>Normaal</u>						
Weghoogte t.o.v. maaiveld	<u>0 m</u>						

Verkeer	Maximum snelheid	Aantal voertuigbewegingen	In file
Licht verkeer	Voorgeschreven factoren	260,0 /jaar	0,0 %
Middelzwaar vrachtverkeer	Voorgeschreven factoren	0,0 /jaar	0,0 %
Zwaar vrachtverkeer	Voorgeschreven factoren	40,0 /jaar	0,0 %
Busverkeer	Voorgeschreven factoren	0,0 /jaar	0,0 %

2 Mobiele werktuigen

Naam	Mobiele werktuigen	NO _x	5,4 kg/j
Locatie	X:141027 Y:439145,05	NH ₃	1,0 kg/j
Oppervlakte	0,26 ha		

Naam/Stageklasse	Brandstof-verbruik/AdBlue verbruik	Draaiuren	Uittreedhoogte/Warmteinhoud	Spreiding/Temporele variatie	Stof	Emissie
Graafmachine Stage-IV, 2014-2018, 75-560 kW, diesel, SCR: ja	777 l/j 54 l/j	40 u/j	<u>2,9 m</u> <u>0,027 MW</u>	<u>0,7 m</u> <u>Standaard Profiel</u> <u>Industrie</u>	NO _x NH ₃	1,0 kg/j 0,2 kg/j
Dumper Stage-IV, 2014-2018, 75-560 kW, diesel, SCR: ja	844 l/j 59 l/j	40 u/j	<u>2,9 m</u> <u>0,027 MW</u>	<u>0,7 m</u> <u>Standaard Profiel</u> <u>Industrie</u>	NO _x NH ₃	0,9 kg/j 0,2 kg/j
Trilplaten Stage-IIIB, 2011-2013, <= 56 kW, diesel, SCR: nee	13 l/j 0 l/j	8 u/j	<u>1,0 m</u> <u>0,006 MW</u>	<u>0,3 m</u> <u>Standaard Profiel</u> <u>Industrie</u>	NO _x NH ₃	0,3 kg/j 0,0 kg/j
Betonstortor Stage-IV, 2014-2018, 75-560 kW, diesel, SCR: ja	436 l/j 30 l/j	16 u/j	<u>2,9 m</u> <u>0,027 MW</u>	<u>0,7 m</u> <u>Standaard Profiel</u> <u>Industrie</u>	NO _x NH ₃	0,7 kg/j 0,1 kg/j
Hijskraan Stage-IV, 2014-2018, 75-560 kW, diesel, SCR: ja	1.860 l/j 130 l/j	120 u/j	<u>2,9 m</u> <u>0,027 MW</u>	<u>0,7 m</u> <u>Standaard Profiel</u> <u>Industrie</u>	NO _x NH ₃	2,2 kg/j 0,4 kg/j
Heimachine Stage-IV, 2014-2018, 75-560 kW, diesel, SCR: ja	108 l/j 7 l/j	5 u/j	<u>2,9 m</u> <u>0,027 MW</u>	<u>0,7 m</u> <u>Standaard Profiel</u> <u>Industrie</u>	NO _x NH ₃	0,4 kg/j 25,9 g/j

3 Anders...

Naam	Stationair draaien	Uittreedhoogte	<u>0,0 m</u>	NO _x	1,0 kg/j
Locatie	X:141015 Y:439144,49	Warmteinhoud	<u>0,000 MW</u>		
		Spreiding	<u>0,0 m</u>		
Wijze van ventilatie	Niet geforceerd				
Temporele variatie	Zwaar Verkeer				

4 Verkeer | Rijdend verkeer

Naam	Verkeersbewegingen personeel		Links	Rechts	NO _x	6,3 kg/j
Locatie	X:141013,08 Y:438753,44	Type scherm	-	-	NO ₂	0,8 kg/j
Lengte	1.004,03 m	Hoogte	-	-	NH ₃	0,7 kg/j
Wegtype	Buitenweg	Afstand tot de weg	-	-		
Rijrichting	Beide richtingen					
Tunnelfactor	<u>1</u>					
Type hoogteligging	<u>Normaal</u>					
Weghoogte t.o.v. maaiveld	<u>0 m</u>					
Verkeer	Maximum snelheid	Aantal voertuigbewegingen	In file			
Licht verkeer	Voorgeschreven factoren	120,0 /etmaal	0,0 %			
Middelzwaar vrachtverkeer	Voorgeschreven factoren	0,0 /etmaal	0,0 %			
Zwaar vrachtverkeer	Voorgeschreven factoren	0,0 /etmaal	0,0 %			
Busverkeer	Voorgeschreven factoren	0,0 /etmaal	0,0 %			

5 Verkeer | Rijdend verkeer

Naam	Verkeersbewegingen tractoren		Links	Rechts	NO _x	18,9 kg/j
Locatie	X:141013,08 Y:438753,44	Type scherm	-	-	NO ₂	1,9 kg/j
Lengte	1.004,03 m	Hoogte	-	-	NH ₃	0,2 kg/j
Wegtype	Buitenweg	Afstand tot de weg	-	-		
Rijrichting	Beide richtingen					
Tunnelfactor	<u>1</u>					
Type hoogteligging	<u>Normaal</u>					
Weghoogte t.o.v. maaiveld	<u>0 m</u>					
Beschrijving	Euroklasse	Aantal voertuigbewegingen				
Trekker - diesel - zwaar - Euro-5 Step G - SCR - zwaar	Euro klasse ZTRDEUG5SCRZWA	25 /etmaal				

6 Verkeer | Rijdend verkeer

Naam	Verkeersbewegingen transport materieel		Links	Rechts	NO _x	13,7 kg/j
Locatie	X:141013,08 Y:438753,44	Type scherm	-	-	NO ₂	4,1 kg/j
Lengte	1.004,03 m	Hoogte	-	-	NH ₃	0,4 kg/j
Wegtype	Buitenweg	Afstand tot de weg	-	-		
Rijrichting	Beide richtingen					
Tunnelfactor	<u>1</u>					
Type hoogteligging	<u>Normaal</u>					
Weghoogte t.o.v. maaiveld	<u>0 m</u>					
Verkeer	Maximum snelheid	Aantal voertuigbewegingen	In file			
Licht verkeer	Voorgeschreven factoren	0,0 /etmaal	0,0 %			
Middelzwaar vrachtverkeer	Voorgeschreven factoren	0,0 /etmaal	0,0 %			
Zwaar vrachtverkeer	Voorgeschreven factoren	12,0 /etmaal	0,0 %			
Busverkeer	Voorgeschreven factoren	0,0 /etmaal	0,0 %			

7 Anders...

Naam	CV-installatie	Uittreedhoogte	8,4 m	NO _x	7,0 kg/j
Locatie	X:140991,51	Warmteinhoud	<u>0,000 MW</u>		
	Y:439149,65	Spreiding	<u>0,0 m</u>		
Wijze van ventilatie	Niet geforceerd				
Temporele variatie	<u>Continue Emissie</u>				

Disclaimer

Hoewel verstrekte gegevens kunnen dienen ter onderbouwing van een vergunningaanvraag, kunnen er geen rechten aan worden ontleend. De eigenaar van AERIUS aanvaardt geen aansprakelijkheid voor de inhoud van de door de gebruiker aangeboden informatie. Bovenstaande gegevens zijn enkel bruikbaar tot er een nieuwe versie van AERIUS beschikbaar is. AERIUS is een geregistreerd handelsmerk in Europa. Alle rechten die niet expliciet worden verleend, zijn voorbehouden.



Rekenbasis

Deze berekening is tot stand gekomen op basis van

AERIUS versie 2025.0.1_20251007_db4f14956b

Database versie 2025.0.1_db4f14956b_calculator_nl_stable

Voor meer informatie over de gebruikte methodiek en data zie:

<https://link.aerius.nl/website>

Bijlage projectberekening

Hulpmiddel beoordeling hexagonen met een hersteldoel

AERIUS kenmerk Projectberekening: S6YNbhuDiGh3

Dit document is een bijlage, behorende bij een Projectberekening uitgevoerd met AERIUS Calculator. De bijlage is een hulpmiddel bij het beoordelen van projecten waar sprake is van hexagonen met een hersteldoel. De bijlage bevat daartoe een overzicht van de maximale bijdrage per gebied. Voor meer uitleg over 'hexagonen met een hersteldoel' in AERIUS, zie het handboek Calculator.

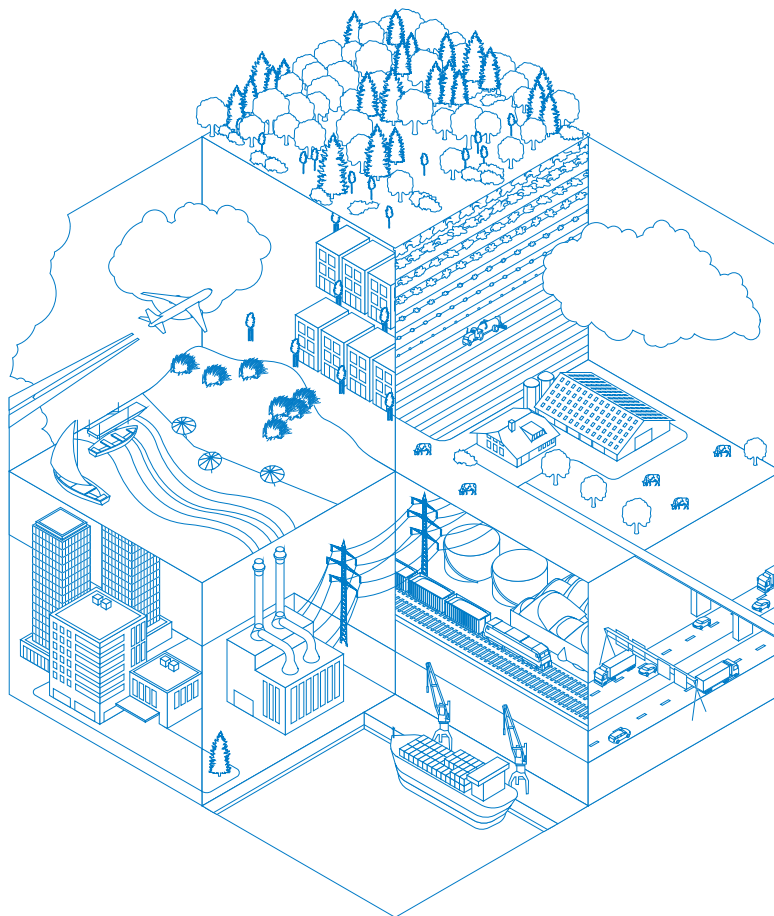

- [Overzicht](#)
- [Resultaten](#)

Deze PDF is geen digitaal bestand dat weer in te lezen is in AERIUS, maar alleen een bijlage. Meer toelichting over de PDF en AERIUS kunt u vinden in de [handleidingen](#) of op onze [website](#).



Contactgegevens

Rechtspersoon
Inrichtingslocatie

Van Middendorp Bouwkundig teken- en adviesbureau
Stokvisweg 1,
4107 LK Culemborg

Bijbehorende projectberekening

Omschrijving projectberekening
AERIUS kenmerk projectberekening
Datum projectberekening

Uitbreiding werktuigenberging
S6YNbhuDiGh3
10 oktober 2025, 16:57

Totale emissie

Gebruiksfasen - Beoogd

Rekenjaar	Emissie NH ₃	Emissie NO _x
2026	1,0 kg/j	32,8 kg/j



Resultaten hexagonen met hersteldoel situatie "Gebruiksfase" (Beoogd) incl.
saldering e/o referentie

Er zijn geen resultaten voor deze weergave.



Disclaimer

Hoewel verstrekte gegevens kunnen dienen ter onderbouwing van een vergunningaanvraag, kunnen er geen rechten aan worden ontleend. De eigenaar van AERIUS aanvaardt geen aansprakelijkheid voor de inhoud van de door de gebruiker aangeboden informatie. Bovenstaande gegevens zijn enkel bruikbaar tot er een nieuwe versie van AERIUS beschikbaar is. AERIUS is een geregistreerd handelsmerk in Europa. Alle rechten die niet expliciet worden verleend, zijn voorbehouden.

Rekenbasis

Deze berekening is tot stand gekomen op basis van

AERIUS versie 2025.0.1_20251007_db4f14956b

Database versie 2025.0.1_db4f14956b_calculator_nl_stable

Voor meer informatie over de gebruikte methodiek en data zie:

<https://link.aerius.nl/website>

Projectberekening

Dit document geeft een overzicht van de invoer en rekenresultaten van een Projectberekening met AERIUS Calculator. De berekening is uitgevoerd binnen Natura 2000-gebieden, op rekenpunten die overlappen met stikstofgevoelige habitattypen en/of leefgebieden, gekoppeld aan een aangewezen soort, of nog onbekend maar mogelijk wel relevant, en waar tevens sprake is van een overbelaste of bijna overbelaste situatie voor stikstofdepositie.



- [Overzicht](#)
- [Detailgegevens per emissiebron](#)
- [Resultaten](#)
- [Samenvatting situaties](#)

Deze PDF is een digitaal bestand dat weer in te lezen is in AERIUS. Meer toelichting over de PDF en AERIUS kunt u vinden in de handleidingen of op onze website.



Contactgegevens

Rechtspersoon
Inrichtingslocatie

Van Middendorp Bouwkundig teken- en adviesbureau
Stokvisweg 1,
4107 LK Culemborg

Activiteit

Omschrijving
Toelichting

Uitbreiding werktuigenberging
projectnummer: 23041

Berekening

AERIUS kenmerk
Datum berekening
Rekenconfiguratie

S6YNbhuDiGh3
10 oktober 2025, 16:57
OwN2000-rekengrid

Totale emissie

Gebruiksfase - Beoogd

Rekenjaar	Emissie NH ₃	Emissie NO _x
2026	1,0 kg/j	32,8 kg/j

Resultaten

Gebruiksfase - Beoogd
Gekarteerd oppervlak met toename (ha)
Gekarteerd oppervlak met afname (ha)
Grootste toename
Grootste afname

Hoogste bijdrage	Hexagon	Gebied
-		
-		
-		
-		
-		







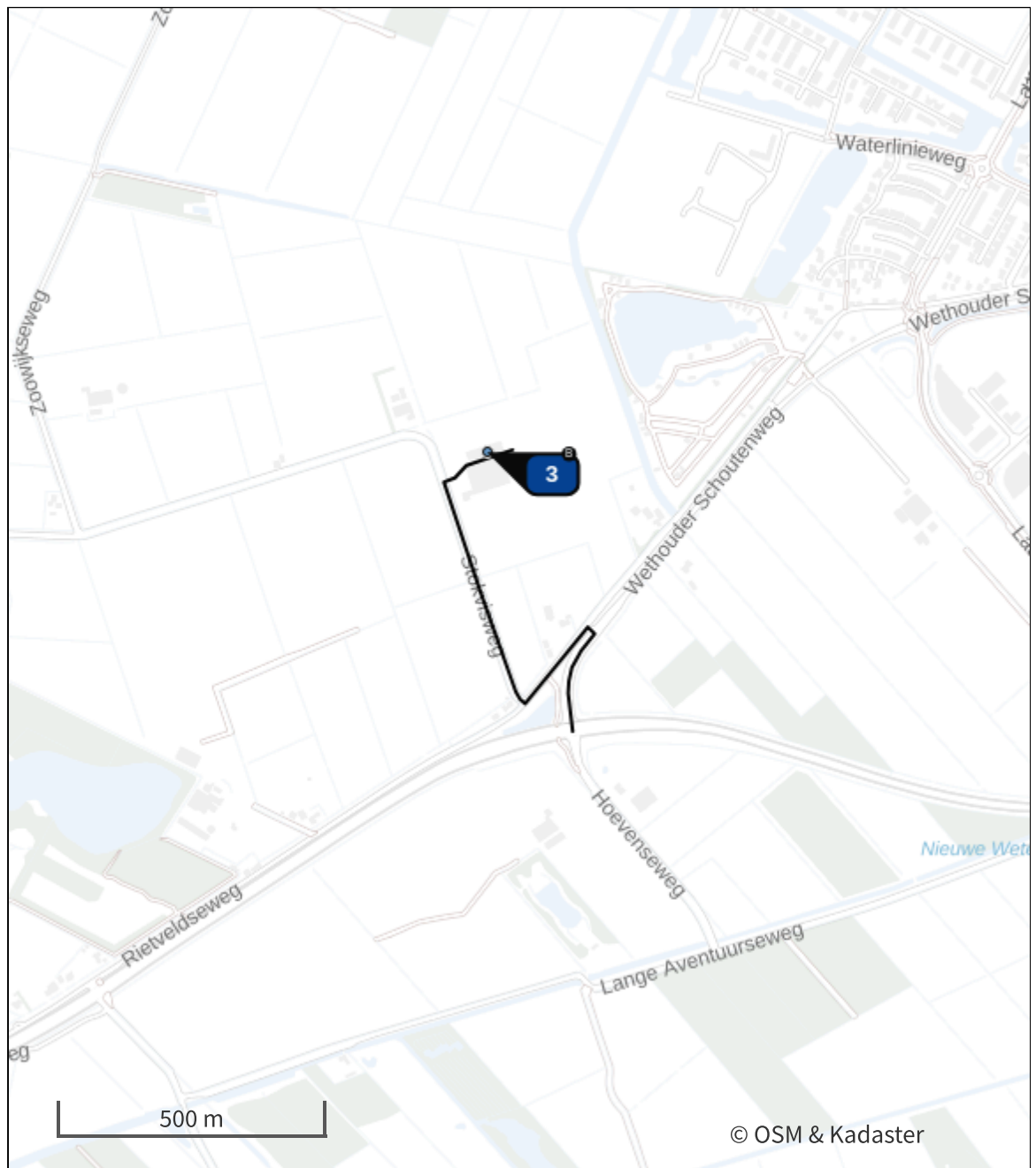

Gebruiksphase (Beoogd), rekenjaar 2026

Emissiebronnen	Emissie NH ₃	Emissie NO _x
<div>3</div> Anders... CV-installatie	-	7,0 kg/j
<div>✖</div> Verkeersnetwerk	1,0 kg/j	25,8 kg/j

Hoogste af- en toename op (bijna) overbelaste stikstofgevoelige Natura 2000 gebieden.



- | | | | |
|---|----------------------------------|---|--|
|  | Habitatrichtlijn |  | Grootste toename (projectberekening) |
|  | Vogelrichtlijn |  | Grootste afname (projectberekening) |
|  | Vogelrichtlijn, Habitatrichtlijn |  | Hoogste totaal (achtergrond + projectberekening) |
|  | Niet bepaald | | |

De letters bij de bronlabels op de kaart geven bij welke type situaties de bronnen horen: beoogde situatie (B), referentiesituatie (R) en/of salderingssituatie (S).

Resultaten stikstofgevoelige Natura 2000 gebieden situatie "Gebruiksfase"
(Beoogd) incl. saldering e/o referentie

Er zijn geen resultaten voor deze weergave.

Gebruiksphase, Rekenjaar 2026

1 Verkeer | Rijdend verkeer

Naam	Verkeersbeweging tractoren		Links	Rechts	NO _x	18,9 kg/j
Locatie	X:141013,08 Y:438753,44	Type scherm	-	-	NO ₂	1,9 kg/j
Lengte	1.004,03 m	Hoogte	-	-	NH ₃	0,2 kg/j
Wegtype	Buitenweg	Afstand tot de weg	-	-		
Rijrichting	Beide richtingen					
Tunnelfactor	<u>1</u>					
Type hoogteligging	<u>Normaal</u>					
Weghoogte t.o.v. maaiveld	<u>0 m</u>					
Beschrijving	Euroklasse		Aantal voertuigbewegingen			
Trekker - diesel - zwaar - Euro-5 Step G - SCR - zwaar		Euro klasse ZTRDEUG5SCRZWA		25 /etmaal		

2 Verkeer | Rijdend verkeer

Naam	Verkeersbeweging personeel		Links	Rechts	NO _x	6,3 kg/j
Locatie	X:141013,08 Y:438753,44	Type scherm	-	-	NO ₂	0,8 kg/j
Lengte	1.004,03 m	Hoogte	-	-	NH ₃	0,7 kg/j
Wegtype	Buitenweg	Afstand tot de weg	-	-		
Rijrichting	Beide richtingen					
Tunnelfactor	<u>1</u>					
Type hoogteligging	<u>Normaal</u>					
Weghoogte t.o.v. maaiveld	<u>0 m</u>					
Verkeer	Maximum snelheid	Aantal voertuigbewegingen		In file		
Licht verkeer	Voorgeschreven factoren	120,0 /etmaal		0,0 %		
Middelzwaar vrachtverkeer	Voorgeschreven factoren	0,0 /etmaal		0,0 %		
Zwaar vrachtverkeer	Voorgeschreven factoren	0,0 /etmaal		0,0 %		
Busverkeer	Voorgeschreven factoren	0,0 /etmaal		0,0 %		

3 Anders...

Naam	CV-installatie	Uittreedhoogte	8,4 m	NO _x	7,0 kg/j
Locatie	X:140981,81	Warmteinhoud	<u>0,000 MW</u>		
	Y:439147,08	Spreiding	<u>0,0 m</u>		
Wijze van ventilatie	Niet geforceerd				
Temporele variatie	<u>Continue Emissie</u>				

4 Verkeer | Rijdend verkeer

Naam	Verkeersbeweging transport materieel		Links	Rechts	NO _x	0,6 kg/j
Locatie	X:141013,08 Y:438753,44	Type scherm	-	-	NO ₂	79,2 g/j
Lengte	1.004,03 m	Hoogte	-	-	NH ₃	73,4 g/j
Wegtype	Buitenweg	Afstand tot de weg	-	-		
Rijrichting	Beide richtingen					
Tunnelfactor	<u>1</u>					
Type hoogteligging	<u>Normaal</u>					
Weghoogte t.o.v. maaiveld	<u>0 m</u>					
Verkeer	Maximum snelheid	Aantal voertuigbewegingen		In file		
Licht verkeer	Voorgeschreven factoren	12,0 /etmaal		0,0 %		
Middelzwaar vrachtverkeer	Voorgeschreven factoren	0,0 /etmaal		0,0 %		
Zwaar vrachtverkeer	Voorgeschreven factoren	0,0 /etmaal		0,0 %		
Busverkeer	Voorgeschreven factoren	0,0 /etmaal		0,0 %		

Disclaimer

Hoewel verstrekte gegevens kunnen dienen ter onderbouwing van een vergunningaanvraag, kunnen er geen rechten aan worden ontleend. De eigenaar van AERIUS aanvaardt geen aansprakelijkheid voor de inhoud van de door de gebruiker aangeboden informatie. Bovenstaande gegevens zijn enkel bruikbaar tot er een nieuwe versie van AERIUS beschikbaar is. AERIUS is een geregistreerd handelsmerk in Europa. Alle rechten die niet expliciet worden verleend, zijn voorbehouden.

Rekenbasis

Deze berekening is tot stand gekomen op basis van

AERIUS versie 2025.0.1_20251007_db4f14956b

Database versie 2025.0.1_db4f14956b_calculator_nl_stable

Voor meer informatie over de gebruikte methodiek en data zie:

<https://link.aerius.nl/website>



**BLOM
ECOLOGIE**

Verbindt natuur en samenleving

Quickscan Wet natuurbescherming Stokvisweg 1 te Culemborg

Oriënterend onderzoek ecologie in het kader van de Wet natuurbescherming

blomecologie.nl

Colofon

Status:	Definitief
Project:	2023-1252
Datum:	23 november 2023
Samensteller:	ing. R.D.E. Vissershouders
Collegiale toets:	ing. A.H.M. Ruit
Opdrachtgever:	Adromi Group B.V.
Contactpersoon:	J. Wilschut

Disclaimer

Blom Ecologie B.V. is niet aansprakelijk voor schade die voortkomt uit toepassing van de resultaten van werkzaamheden en/of gegevens verkregen van Blom Ecologie B.V.

Niets uit deze rapportage mag zonder schriftelijke toestemming van de opdrachtgever en Blom Ecologie B.V. worden gebruikt door derden. Onder gebruik worden alle vormen van kopie, openbaarmaking en elke andere toepassing begrepen. Deze rapportage mag alleen gebruikt worden voor het doel waarvoor het is samengesteld.

[REDACTED]

[REDACTED]

[REDACTED]

Inhoud

1 Inleiding	4
1.1 Planlocatie	5
1.2 Beoogde ruimtelijke ingreep	7
2 Methode	8
2.1 Uitvoering onderzoek	8
2.2 Soortenbescherming	8
2.3 Gebiedsbescherming	11
2.4 Houtopstanden	12
2.5 Houdbaarheid en toepassing	12
3 Beoordeling	13
3.1 Soortenbescherming	13
3.2 Gebiedsbescherming	19
3.3 Houtopstanden	20
4 Samenvatting	21
4.1 Soortenbescherming	21
4.2 Gebiedsbescherming	21
4.3 Houtopstanden	21
5 Conclusie	22
5.1 Conclusie	22
5.2 Uitvoerbaarheid	22
5.3 Vervolgstappen	22
5.4 Te treffen maatregelen	22

1 Inleiding

Aan de Stokvisweg 1 te Culemborg is een boeren erf met twee woningen en bijgebouwen gesitueerd. De initiatiefnemer is voornemens de bestaande loods op de planlocatie uit te breiden. Hiervoor wordt er een bestaande grondhoop verwijderd en een niet jaarrond waterdragende greppel gedempt. Het bestemmingsplan voorziet reeds in de beoogde ruimtelijke ingreep en hoeft derhalve niet te worden gewijzigd.

De beoogde ruimtelijke ingreep heeft mogelijk een negatief effect op beschermde flora en fauna (soortenbescherming), beschermde natuurgebieden (gebiedsbescherming) en/of beschermde houtopstanden. Ten behoeve van de beoogde ruimtelijke ingreep geldt de wettelijke verplichting onderzoek te verrichten naar de aanwezigheid van beschermde flora en fauna en de mogelijke effecten van de ruimtelijke ingreep daarop.

Adromi Group B.V. begeleidt de ruimtelijke procedure en heeft Blom Ecologie verzocht de planlocatie te onderzoeken op aanwezigheid van beschermde soorten, gebieden en houtopstanden. Vervolgens wordt getoetst of de beoogde ruimtelijke ingreep uitvoerbaar is in het kader van de Wet natuurbescherming en/of provinciaal beleid.

Onderzoeksdoelen

- Welke, krachtens de Wet natuurbescherming, beschermde flora en fauna zijn (potentieel) aanwezig op de planlocatie en welke negatieve effecten kunnen optreden als gevolg van de beoogde ruimtelijke ingreep?
- Heeft de beoogde ruimtelijke ingreep een negatief effect op de instandhoudingsdoelen van Natura 2000-gebieden of de wezenlijke kenmerken en waarden van provinciaal aangewezen beschermde gebieden?
- Leidt de beoogde ruimtelijke ingreep tot kap van houtopstanden zoals bedoeld in de Wet natuurbescherming?
- Dienen er vervolgstappen in het kader van de Wet natuurbescherming en/of provinciaal aangewezen beschermde gebieden te worden genomen, en zo ja, welke?



Figuur 1.1 De planlocatie is gelegen aan de Stokvisweg 1 te Culemborg.

1.1 Planlocatie

De planlocatie is gelegen aan de Stokvisweg 1 te Culemborg (figuur 1.2). Het perceel waar de planlocatie (uit te breiden loods) is gesitueerd betreft een boerenerf met een twee woningen en twee opslagloodsen. Naast de bebouwing wordt het terrein gebruikt voor materiaal opslag. De uit te breiden loods is opgebouwd uit metalen damwandplaten en sandwichplaten als dakbedekking. De planlocatie is grotendeels verhard met asfalt en betonplaten. De delen die niet verhard zijn bestaan uit gazons, struikenrijen en braakliggende grond. Op de braakliggende grond wordt de uitbreiding van de loods gerealiseerd. De gazons en struikenrijen worden niet aangetast in de beoogde ontwikkeling. In figuur 1.3 en bijlage 1 zijn een aantal foto's opgenomen die een impressie geven van de planlocatie en de directe omgeving hiervan.



Figuur 1.2 De planlocatie (rood omkaderd) is gelegen aan de Stokvisweg 1 te Culemborg.

De directe omgeving van de planlocatie wordt gekenmerkt door agrarische akker- en graspercelen. Het dichtstbijzijnde natuurgebied is de Zandput en is op circa 900 m ten zuidwesten gelegen. Op circa 550 m is de N320 gesitueerd en op 1,8 km ten westen is de A2 gesitueerd.

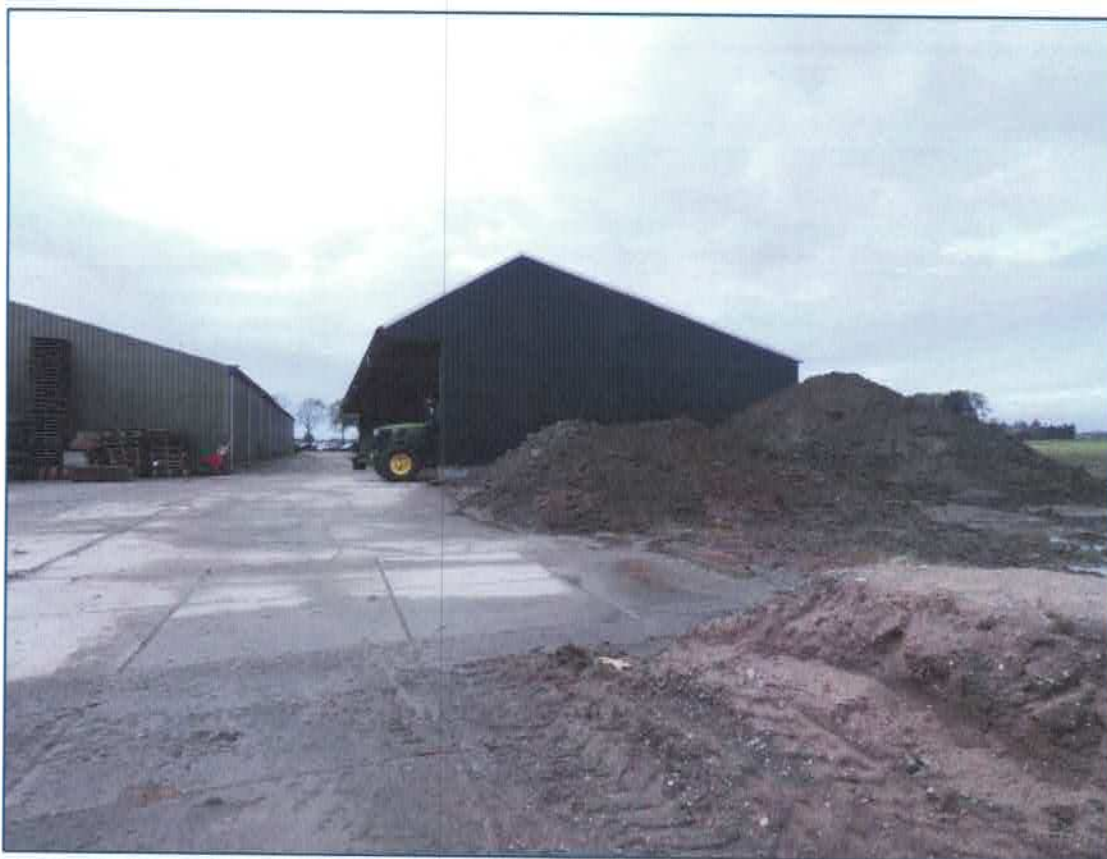

Figuur 1.3 Op de planlocatie is men voornemens om de bestaande loods uit te breiden op de plaats wat nu gebruikt als grondopslag.

1.2 Beoogde ruimtelijke ingreep

De beoogde ruimtelijke ingreep betreft de uitbreiding van de bestaande loods en het weghalen van grondopslag en gedeelte van een niet jaarrond waterdragende greppel. Onderstaand volgt een korte opsomming van de ingrepen en effecten:

- slopen van bebouwing: algemene sloopwerkzaamheden en afvoer sloopmateriaal;
- gedeeltelijk dempen van een (niet waterdragende) greppel: graaf- en dempwerkzaamheden;
- verwijderen terreininrichting, waaronder gedeelte van het groen en grondopslag: graafwerkzaamheden, transport (afvoer) van materiaal en groen;
- egaliseren terrein: graafwerkzaamheden en grondtransport;
- realisatie nieuwbouw: algemene bouwwerkzaamheden;
- revitalisatie terrein en aanleg verharding: allerlei (straat- en hoveniers) werkzaamheden.



Figuur 1.4 Visuele representatie van de beoogde situatie (bron: Adromi Group B.V.).

2 Methode

Dit oriënterend onderzoek verkent alle relevante vakgebieden met betrekking tot de Wet natuurbescherming. Hierbij wordt een beoordeling gegeven van de aanwezigheid van specifieke potentie voor beschermde flora en fauna op de planlocatie, de betekenis van de planlocatie voor de aanwezige soorten en de effecten van de voorgenomen ingrepen op de soorten. Dit onderzoek bestaat uit een veldbezoek en raadpleging van externe bronnen. De reikwijdte bestaat uit de Wet natuurbescherming en de provinciale omgevingsverordening.

2.1 Uitvoering onderzoek

Het veldbezoek is een momentopname van de aanwezige flora en fauna. Op basis van dit veldbezoek wordt een inschatting gemaakt omtrent de mogelijke aanwezigheid van beschermde soorten. Tijdens het veldbezoek is de planlocatie nauwkeurig onderzocht, waarbij ook gelet werd op sporen en delen of restanten van planten en/of dieren. Het veldbezoek heeft plaatsgevonden op 30 oktober 2023 en is uitgevoerd door ing. B.C.E. Vleeshouwers. De weersomstandigheden tijdens het veldbezoek waren; droog, 6/8 bewolkt, 12° Celsius en windkracht 2 (Bft).

Vaak zijn er al gegevens bekend over een planlocatie en de directe omgeving hiervan. Deze gegevens worden onder andere beheerd in rapporten en naslagwerken en door de Nationale Databank Flora en Fauna (NDFF). In NDFF wordt hierbij een straal van 2 km aangehouden rondom de planlocatie. De NDFF is geraadpleegd op d.d. 17 november 2023. Afhankelijk van het karakter en ligging van de planlocatie kan een afwijkende afstand aangehouden worden. Raadpleging van externe bronnen levert vaak nuttige aanvullende informatie op en biedt daarmee een vollediger beeld van de (mogelijk) aanwezige flora en fauna.

2.2 Soortenbescherming

De soortenbescherming is opgedeeld in de volgende beschermingsregimes: Vogelrichtlijnsoorten (Wnb art. 3.1), Habitatrichtlijnsoorten (Wnb art. 3.5) en Andere soorten (Wnb art. 3.10). Hierin worden rust- en voortplantingsverblijfplaatsen en het functioneel leefgebied beschermd. Opzettelijk verstoren als bedoeld in Wnb art. 3.5 lid 2 wordt gedefinieerd als: *"elke opzettelijke verstoring die van invloed kan zijn op de overlevingskansen, het voortplantingssucces of het voortplantingsvermogen van een beschermde soort, of die leidt tot een verkleining van het leefgebied of tot verplaatsing of verdringing van de soort"*. Bij overtreding van een verbodsbepaling geldt een ontheffingsplicht.

Vogelrichtlijn (Wnb art. 3.1)

1. Het is verboden opzettelijk van nature in Nederland in het wild levende vogels van soorten als bedoeld in artikel 1 van de Vogelrichtlijn te doden of te vangen.
2. Het is verboden opzettelijk nesten, rustplaatsen en eieren van vogels als bedoeld in het eerste lid te vernielen of te beschadigen, of nesten van vogels weg te nemen.
3. Het is verboden eieren van vogels als bedoeld in het eerste lid te rapen en deze onder zich te hebben.
4. Het is verboden vogels als bedoeld in het eerste lid opzettelijk te storen.
5. Het verbod, bedoeld in het vierde lid, is niet van toepassing indien de storing niet van wezenlijke invloed is op de staat van instandhouding van de desbetreffende vogelsoort.

Habitatrichtlijn (Wnb art. 3.5)

1. Het is verboden in het wild levende dieren van soorten, genoemd in bijlage IV, onderdeel a, bij de Habitatrichtlijn, bijlage II bij het Verdrag van Bern of bijlage I bij het Verdrag van Bonn, in hun natuurlijk verspreidingsgebied opzettelijk te doden of te vangen.
2. Het is verboden dieren als bedoeld in het eerste lid opzettelijk te verstoren.
3. Het is verboden eieren van dieren als bedoeld in het eerste lid in de natuur opzettelijk te vernielen of te rapen.
4. Het is verboden de voortplantingsplaatsen of rustplaatsen van dieren als bedoeld in het eerste lid te beschadigen of te vernielen.
5. Het is verboden planten van soorten, genoemd in bijlage IV, onderdeel b, bij de Habitatrichtlijn of bijlage I bij het Verdrag van Bern, in hun natuurlijke verspreidingsgebied opzettelijk te plukken en te verzamelen, af te snijden, te onwortelen of te vernielen.

Andere soorten (Wnb art. 3.10)

1. Onverminderd artikel 3.5, eerste, vierde en vijfde lid, is het verboden:
 - a. in het wild levende zoogdieren, amfibieën, reptielen, vissen, dagvlinders, libellen en kevers van de soorten, genoemd in de bijlage, onderdeel A, bij deze wet, opzettelijk te doden of te vangen;
 - b. de vaste voortplantingsplaatsen of rustplaatsen van dieren als bedoeld in onderdeel a opzettelijk te beschadigen of te vernielen, of
 - c. vaatplanten van de soorten, genoemd in de bijlage, onderdeel B, bij deze wet, in hun natuurlijke verspreidingsgebied opzettelijk te plukken en te verzamelen, af te snijden, te onwortelen of te vernielen.

Natuurlijk verspreidingsgebied

Individueën, populaties en groeiplaatsen die zich buiten het natuurlijk verspreidingsgebied bevinden, vallen buiten het beschermingsregime van soortenbescherming. Het natuurlijk verspreidingsgebied wordt gedefinieerd als het gebied welke een soort op eigen kracht heeft bezet of waarin deze is geïntroduceerd binnen het verspreidingsgebied waar de soort van nature voorkwam. Het beschermingsregime geldt dus niet voor ingezaaide planten of dieren welke zijn losgelaten, ontsnapt of vanuit elders zijn meegelift. Om te bepalen of een plant of dier voorkomt binnen zijn natuurlijke verspreidingsgebied wordt gebruik gemaakt van de Verspreidingsatlas en naslagwerken. Wel geldt onverminderd de Algemene zorgplicht.

Vogelrichtlijn

Onder de Vogelrichtlijn zijn alle in gebruik zijnde nesten en broedgevallen van vogels beschermd. Het is van alle vogelsoorten verboden om nesten te beschadigen of te vernielen. Daarnaast gelden onder provinciale aanwijzingen categorieën waarin de nesten en rustplaatsen van specifieke vogelsoorten jaarrond bescherming genieten, dus ook in de periode dat deze niet in gebruik zijn. Rustplaatsen zijn conform de Richtsnoeren van de Europese Commissie gedefinieerd als zijnde essentiële zones voor het bestaan van een dier of groep van dieren wanneer ze niet-actief zijn.

Tabel 2.1 Vogelsoorten onder categorie 1 t/m 4: nesten en rustplaatsen jaarrond beschermd. Vogelsoorten onder categorie 5: nesten en rustplaatsen jaarrond beschermd, indien er sprake is van ecologisch zwaarwegende redenen.

Vogelsoorten onder categorie 1 t/m 4			
Boomvalk	Havik	Ooievaar	Sperwer
Buizerd	Huismus	Ransuil	Steenuil
Gierzwaluw	Kerkuil	Roek	Wespendief
Grote gele kwikstaart	Oehoe	Slechtvalk	Zwarte wouw
Vogelsoorten onder categorie 5			
Blauwe reiger	Ekster	Kleine bonte specht	Tapuit
Boerenwaluw	Gekraagde roodstaart	Kleine vliegenvanger	Torenvalk
Bonte vliegenvanger	Glanskop	Koolmees	Zeearend
Boomklever	Grauwe vliegenvanger	Kortsnavelboomkruiper	Zwarte kraai
Boomkruiper	Groene Specht	Oeverwaluw	Zwarte mees
Bosuil	Grote bonte specht	Pimpelmees	Zwarte roodstaart
Brilduiker	Hop	Raaf	Zwarte specht
Draaihals	Huiswaluw	Ruigpootuil	
Eider	IJsvogel	Spreeuw	

Provinciale vrijstelling

Van de verboden als bedoeld in *Andere soorten* Wnb art. 3.10 eerste lid kan door bevoegd gezag vrijstelling verleend worden voor het opzettelijk doden of vangen van individuen en voor het opzettelijk beschadigen of vernielen van voortplantingsplaatsen of vaste rustplaatsen voor bepaalde soorten.

Voor alle soorten in Nederland geldt dat er sprake is van een algemene zorgplicht (Wnb art. 1.11). Hierin wordt voorgeschreven dat nadelige gevolgen voor flora en fauna voorkomen moeten worden. Het uitgangspunt van de algemene zorgplicht is dat het doden, verwonden, verontrusten of beschadigen van flora en fauna wordt vermeden. Deze zorgplicht geldt voor iedereen.

In de Omgevingsverordening van de Provincie Gelderland is voor de volgende soorten vrijstelling opgenomen in het kader van ruimtelijke ontwikkelingen:

Tabel 2.2 Vrijgestelde soorten in het kader van ruimtelijke ontwikkelingen in de provincie Gelderland.

Vrijgestelde soorten		
Aardmuis	Gewone bosspitsmuis	Ondergrondse woelmuis
Bastaardkikker	Gewone pad	Ree
Bosmuis	Haas	Rosse woelmuis
Bruine kikker	Huisspitsmuis	Tweekleurige bosspitsmuis
Dwergmuis	Kleine watersalamander	Veldmuis
Dwergspitsmuis	Konijn	Vos
Egel	Meerkikker	Woelrat

2.3 Gebiedsbescherming

In Nederland zijn natuurgebieden aangewezen met een beschermde status. Deze natuurgebieden betreffen hoofdzakelijk Natura 2000-gebieden en provinciaal beschermde gebieden.

Natura 2000-gebieden

Voor werkzaamheden in Natura 2000-gebieden is bij mogelijke effecten een Voortoets vereist. Met de Voortoets wordt bepaald of de plannen mogelijk significante negatieve effecten hebben op de doelstellingen van Natura 2000-gebieden. Ten aanzien van Natura 2000-gebieden kunnen ook externe effecten als stikstofdepositie en licht- of geluidsuitstraling van invloed zijn. Bij significante negatieve effecten op beschermde natuurgebieden dient een vergunning voorhanden te zijn.

Provinciaal beleid

Onderstaande teksten zijn gebaseerd op de meest recente versie van de Omgevingsverordening.

Gelders Natuurnetwerk

Binnen het Gelders Natuurnetwerk geldt het 'nee, tenzij'-principe. Het uitgangspunt is dat een bestemmingsplan geen nieuwe activiteiten mogelijk maakt die de kernkwaliteiten, oppervlakte of samenhang van het Gelders Natuurnetwerk aantasten. Uitzonderingen hierop betreffen ruimtelijke ontwikkelingen met een groot openbaar belang waarbij er geen reële alternatieven zijn. Bij aantasting van de kernkwaliteiten, oppervlakte of samenhang geldt een compensatieplicht.

Groene Ontwikkelingszone

Een nieuwe ontwikkeling in de Groene Ontwikkelingszone is toegestaan als uit onderzoek blijkt dat de kernkwaliteiten of ontwikkelingsdoelen per saldo en naar rato van de ingreep worden versterkt en de samenhang niet verloren gaat. Deze onderbouwing dient te worden vastgelegd in een versterkingsplan.

Weidevogelgebied

Een bestemmingsplan dat betrekking heeft op weidevogelgebied laat de realisatie van een nieuwe windturbine of nieuw zonnenveld niet toe. Een andere nieuwe activiteit of ontwikkeling is enkel toegestaan als deze geen nadelige gevolgen heeft voor de functie als broedgebied voor weidevogels.

Ganzenrustgebied

Een bestemmingsplan dat betrekking heeft op een ganzenrustgebied laat een nieuwe activiteit of ontwikkeling alleen toe als uit onderzoek blijkt dat deze activiteit of ontwikkeling wordt uitgevoerd op een locatie waar de nadelige gevolgen voor de functie als rustgebied voor overwinterende ganzen zoveel mogelijk worden beperkt, en na uitvoering minimaal 500 hectare in het betreffende ganzenrustgebied overblijft.

Beschermingszone natte landnatuur

Natte landnatuur is natuur die direct afhankelijk is van de grondwatersituatie ter plaatse. Een bestemmingsplan voor gronden gelegen in een beschermingszone natte landnatuur maakt geen functies mogelijk die significant nadelige effecten kunnen hebben op de instandhouding van de natte landnatuur. Uitzonderingen hierop betreffen ruimtelijke ontwikkelingen met een groot openbaar belang waarbij er geen reële alternatieven zijn.

2.4 Houtopstanden

Houtopstanden onder de Wnb betreffen zelfstandige eenheden van bomen, boomvormers, struiken, hakhout of griend, met een oppervlakte van 1000 m² of meer, of een rijbeplanting met meer dan 20 bomen. Het is verboden een houtopstand geheel of gedeeltelijk te vellen of te doen vellen, met uitzondering van het periodiek vellen van griend- of hakhout, zonder voorafgaand melding te doen bij gedeputeerde staten. Ingeval een houtopstand geheel of gedeeltelijk is geveld, dient deze binnen drie jaar herplant te worden.

Het vellen van houtopstanden is niet meldingsplichtig in het kader van de Wnb als het één van de volgende typen houtopstanden betreft (Wnb art. 4.1):

- a) houtopstanden binnen de door gemeenteraad vastgestelde grenzen van de bebouwde kom;
- b) houtopstanden op erven of in tuinen;
- c) fruitbomen en windschermen om boomgaarden;
- d) naaldbomen, kennelijk bedoeld om te dienen als kerstbomen, niet ouder dan twintig jaar;
- e) kweekgoed;
- f) uit populieren of wilgen bestaande: (1) wegbeplantingen, (2) beplantingen langs waterwegen en/of (3) éénrijige beplantingen langs landbouwgronden;
- g) het dunnen van een houtopstand;
- h) uit populieren, wilgen, essen of elzen bestaande beplantingen die kennelijk zijn bedoeld voor de productie van houtige biomassa, indien zij: (1) ten minste eens per tien jaar worden geoogst, (2) bestaan uit minstens tienduizend stoven per hectare per beplantingseenheid, zijnde een aaneengesloten beplanting die niet wordt doorsneden door onbeplante stroken breder dan twee meter, en (3) zijn aangelegd na 1 januari 2013.

2.5 Houdbaarheid en toepassing

De beoogde ruimtelijke ingreep wordt getoetst aan de actuele wetgeving en provinciale verordening. Over het algemeen heeft een quickscan Wet natuurbescherming een houdbaarheid van 3 jaar, mits binnen deze periode de omstandigheden op de planlocatie, de wetgeving en de provinciale verordening niet wezenlijk veranderen.

3 Beoordeling

3.1 Soortenbescherming

Op basis van het veldbezoek en de bureaustudie wordt per soortgroep besproken wat de potentie van de planlocatie en de directe omgeving daarvan voor het voorkomen van soorten is, en welke effecten daarop te verwachten zijn ten gevolge van de beoogde ruimtelijke ingreep. Voor een aantal van de nationaal beschermde soorten geldt vrijstelling in het kader van ruimtelijke ontwikkelingen. In de voorliggende beoordeling is specifiek gelet op de potentiële aanwezigheid van beschermde soorten waarvoor geen vrijstelling geldt.

Planten

Binnen een straal van 2 km van de planlocatie is het voorkomen van beschermde planten niet bekend (NDFF 2013-2023).

Ter plaatse van de planlocatie is slechts sprake van inheemse of aangeplante planten zonder beschermde status. Enkele waargenomen soorten rondom de desbetreffende loods betreffen: Engels raaigras, kleine brandnetel en paardenbloem. De planlocatie is volledig verhard met asfalt en betonplaten. Op de muren van de loods is geen (beschermde) muurvegetatie aangetroffen. Op de locatie waar de loods wordt uitgebreid is geen vegetatie aanwezig. De beoogde ruimtelijke ingreep leidt niet tot aantasting van beschermde en/of kwetsbare vegetatie. Gelet op de functie, ligging en het gebruik van het perceel in relatie tot de habitatpreferentie van kwetsbare en zeldzame soorten wordt de aanwezigheid hiervan niet verwacht. Daarnaast zijn beschermde planten niet aangetroffen gedurende het veldbezoek. Hiermee kan worden uitgesloten dat er sprake is van het opzettelijk vernielen van beschermde planten in hun natuurlijke verspreidingsgebied.

Grondgebonden zoogdieren

Binnen een straal van 2 km is de aanwezigheid bekend van de volgende zoogdieren: bever, boommarter, bosmuis, bruine rat, bunzing, egel, gewone bosspitsmuis, haas, hermelijn, huisspitsmuis, konijn, mol, ree, rosse woelmuis, steenmarter, vos, wezel en woelrat (NDFF 2013-2023). Voor de volgende soorten geldt dat deze beschermd zijn onder de Wet natuurbescherming en dat er geen vrijstelling geldt in het kader van ruimtelijke ontwikkelingen: bever, boommarter, bunzing, hermelijn, steenmarter en wezel.

Bevers zijn gebonden aan overgangsgebieden tussen water en land. De aanwezigheid van goed bereikbare bomen en struiken op de oever is een vereiste van het leefgebied van de bever. De beoogde ontwikkeling betreft de uitbreiding van een bestaande loods. Voor de uitbreiding zal een niet jaarrond waterdragende greppel gedempt worden. Doordat deze niet jaarrond waterdragend is en het gelegen is te midden van een akker zonder aanwezigheid van bomen gaat er geen leefgebied verloren van de bever. De planlocatie is grotendeels verhard en wordt zeer intensief gebruikt, derhalve is de planlocatie niet geschikt voor de bever. Door de hoge mate aan menselijke verstoring en het gebrek aan geschikt leefgebied kan de aanwezigheid van de bever uitgesloten worden.

De boommarter wordt voornamelijk aangetroffen in bosgebieden en grote stadsparken met voldoende houtopstand. Kleine marterachtigen (bunzing, hermelijn en wezel) hebben een voorkeur voor een kleinschalig landschap met voldoende dekking en schuilgelegenheid. De hermelijn en in mindere mate de bunzing prefereren daarnaast waterrijke gebieden. De bunzing en wezel worden ook wel in bebouwde omgevingen met voldoende groen aangetroffen, de hermelijn vermijdt bebouwing. Het voorkeurshabitat van de steenmarter betreft een kleinschalig parklandschap. De soort wordt met name aangetroffen in, en nabij steden, dorpen en boerderijen. Daarbij is de aanwezigheid van elementen als groenstroken, heggen, bosjes, greppels en bermen die kunnen dienen als foerageer- en jachtgebied van belang voor marterachtigen (Zoogdierverseniging steenmarter, 2022; Zoogdierverseniging handleiding kleine marters, 2017). De planlocatie is gesitueerd op een verhard, intensief gebruikt agrarisch bedrijf.

Tijdens het veldbezoek zijn er geen sporen van de steenmarter zoals prooiresten, uitwerpselen en latrines aangetroffen van de steenmarter of een andere marterachtige. Door het gebrek aan groenstructuren rondom de loods, de hoge mate aan verharding en menselijk verstoring kunnen verblijfplaatsen en negatieve effecten op de boommarter, bunzing, hermelijn, steenmarter en wezel uitgesloten worden.

Door vorengenoemde is het uitgesloten dat er sprake is van een essentiële functie op de planlocatie voor soorten van de Habitatrichtlijn en niet vrijgestelde andere soorten. De planlocatie heeft enkel mogelijk een functie voor algemene soorten. Dit betreft met name bruine rat, egel, huismuis, huisspitsmuis. Dergelijke soorten zijn dermate opportunistisch dat in de directe omgeving voldoende vergelijkbaar habitat aanwezig is waar ze zich al dan niet tijdelijk kunnen ophouden. Bovendien geldt voor dergelijke algemene soorten vrijstelling in het kader van ruimtelijke ontwikkelingen. Op en rondom de planlocatie zijn geen holen, nesten of sporen aangetroffen die duiden op de aanwezigheid van beschermde zoogdiersoorten die buiten de Omgevingsverordening van de provincie vallen (zie Wnb art. 3.10). Er is ten aanzien van grondgebonden zoogdieren geen sprake van overtreding van verbodsbepalingen in het kader van de Wet natuurbescherming.

Vleermuizen

Binnen een straal van 2 km is het voorkomen bekend van de volgende vleermuissoorten: baardvleermuis, Brandts vleermuis, bosvleermuis, gewone dwergvleermuis, gewone grootoorvleermuis, laatvlieger, meervleermuis, rosse vleermuis, ruige dwergvleermuis, tweekleurige vleermuis en watervleermuis (NDFF 2013-2023). Onder de Wet natuurbescherming zijn alle in Nederland voorkomende vleermuizen als Habitatrichtlijnsoorten beschermd (Wnb art. 3.5). Laanvormige bomenrijen, oude bomen met gaten en scheuren, (oude) gebouwen met kieren en spleten en/of structuurrijke groenelementen kunnen een functioneel onderdeel zijn van een vleermuishabitat. Ongeacht de mogelijke aanwezigheid van vleermuisverblijfplaatsen kunnen vleermuizen gebruikmaken van de planlocatie tijdens vliegbewegingen en foerageeractiviteiten. Hier dienen in het kader van de algemene zorgplicht mogelijk maatregelen genomen te worden (zie H5.4).

Rondom de uit te breiden loods zijn geen bomen aanwezig. De ontwikkeling resulteert derhalve niet in het wegnemen van verblijfplaatsen van boombewonende vleermuizen.

De uit te breiden loods is nauwkeurig geïnspecteerd op de aan- dan wel afwezigheid van potentiële verblijfplaatsen en geschikte invliegopeningen. De muren en het dak van de betreffende bebouwing zijn gecontroleerd op eventuele openingen als open stootvoegen, kierende daklijsten, scheefliggende dakpannen, ontbrekende specie en overige gevelafwerkingen die vleermuizen toegang kunnen verlenen tot een open dakruimte en/of spouwmuur. De loods is opgebouwd uit metalen damwandplaten als muren en sandwichplaten als dak. Er is geen spouw of dakbeschot aanwezig in de loods. Daarnaast is de loods aan de zuidzijde open. Hierdoor komt er een grote hoeveelheid licht en tocht in de loods, derhalve kan er geen microklimaat behouden blijven. Door het gebrek aan een spouw, dakbeschot en een stabiel microklimaat kan de aanwezigheid van gebouwbewonende vleermuizen zoals, gewone dwergvleermuis, gewone grootoorvleermuis, laatvlieger en ruige dwergvleermuis uitgesloten worden.

Hoewel het uitgesloten is dat vleermuizen de planlocatie gebruiken als verblijfplaats, bestaat de mogelijkheid dat vleermuizen de planlocatie gebruiken als foerageergebied en/of vliegroute. In de directe omgeving zijn er verschillende structuren aanwezig die geschikt zijn als vliegroute en foerageergebied. Voorbeelden hiervan zijn watergangen, bomenrijen en bebouwing op boerenerven. Daarnaast blijft de huidige schuur behouden. Ten gevolge van de beoogde ruimtelijke ingreep worden deze structuren niet aangetast.

Amfibieën

Binnen een straal van 2 km is de aanwezigheid bekend van de volgende amfibieënsoorten: bastaardkikker, bruine kikker, gewone pad, heikikker, kamsalamander, kleine watersalamander, meerkikker en rugstreeppad (NDFF 2013-2023). Voor de volgende soorten geldt dat deze beschermd zijn onder de Wet natuurbescherming en dat er geen vrijstelling geldt in het kader van ruimtelijke ontwikkelingen: heikikker, kamsalamander en rugstreeppad.

Amfibieën leven zowel in een aquatisch als terrestrische omgeving. Deze omgevingen betreffen voortplantingswater, foerageergebieden en overwinteringsstructuren. Deze habitatonderdelen dienen op korte afstand van elkaar te liggen. Tijdens het veldbezoek zijn geen amfibieën aangetroffen op de planlocatie. De planlocatie is verhard en wordt zeer intensief gebruikt, waardoor veel verstoringen optreden.

De heikikker stelt verschillende eisen aan zijn leefgebied. De drie belangrijkste eisen wat een heikikker aan zijn leefgebied stelt is dat er ondiep, relatief zuur, zonbeschenen en voedselarm voortplantingswater aanwezig moet zijn, dat er vochtige plekken in schraal, ruig gebied zoals heide, hoogveen, laagveen en natuurlijk grasland tijdens de actieve periode van de heikikker en er moeten vochtvrije locaties aanwezig zijn voor de overwinteringsperiode. Deze drie eisen dienen op een zeer korte afstand samen voor te komen. Waarbij oeverzones en watergangen veelal gebruikt worden voor de verplaatsing (Creemers & Van Delft, 2009). De beoogde ontwikkeling betreft de uitbreiding van de bestaande loods. Hiervoor dient er een kleine gedeelte van een (niet jaarrond waterdragende) greppel weggehaald te worden. Doordat de greppel niet jaarrond water draagt is er geen sprake van voortplantingswater. Rondom de loods is een hoge mate aan verharding en menselijke verstoring aanwezig, derhalve is deze locatie niet geschikt voor de heikikker. Door gebrek aan leefgebied en voortplantingswater rondom de loods kan de aanwezigheid van de heikikker uitgesloten kunnen worden.

De kamsalamander wordt waargenomen in bosrijk gebied met houtwallen of struweel, maar ook in parken en landgoederen. De samenhang van geschikte landhabitaten en geschikte watersystemen is essentieel voor de geschiktheid van een gebied en de verspreiding van de soort. Op en rond de planlocatie geen bosgebied en/of houtwallen en struwelen aanwezig. De weg te nemen greppel is geen voortplantingswater doordat het geen goed ontwikkelde watervegetatie heeft en niet jaarrond waterdragend is. Tevens is de planlocatie grotendeels verhard en wordt de planlocatie intensief gebruikt. Door gebrek aan geschikt habitat kan het voorkomen van de kamsalamander uitgesloten worden.

De rugstreeppad is een pionierssoort die vooral voorkomt in gebieden met vergraafbare grond, meestal gaat hier de voorkeur naar zandgronden. De soort komt vaak voor op ruig, onbeschadwd terrein met lage tot geen vegetatie zoals duingebieden, open heideterreinen, braakliggende bouwterreinen en zandafgravingen. Het voortplantingswater is ondiep (de rugstreeppad is een slechte zwemmer) en warmt snel op. Bij voorkeur is er geen of beperkt vegetatie aanwezig en is er geen concurrentie van andere amfibieën (BlJ12 kennisdocument Rugstreeppad, 2017; Creemers & Van Delft, 2009). De uit te breiden loods is volledig verhard, derhalve is deze niet geschikt als leefgebied voor de rugstreeppad. De grondhoop waar de uitbreiding wordt gerealiseerd bestaat momenteel uit een kleihoop dat dicht op elkaar geperst. Doordat de grondhoop niet van zand is en dicht op elkaar is geperst waardoor het niet vergraafbaar is dit niet geschikt als overwinteringsplaats en leefgebied. Tevens is er geen sprake van zandgronden, heideterreinen of zandafgravingen rondom de planlocatie. Tijdens het veldbezoek was er water aanwezig in de te dempen greppel. Echter valt deze greppel droog door het jaar waardoor deze niet geschikt is als voortplantingswater van de rugstreeppad. Alle waarnemingen in de afgelopen 3 jaar zijn op meer dan 1 km bekend (NDFF, 2013-2023). Tussen deze waarnemingen en de planlocatie zijn er verscheidende barrières aanwezig waaronder brede watergangen en open agrarische percelen zonder beschutting, derhalve door het gebrek aan leefgebied, de hoge afstand tussen de waarnemingen en de planlocatie en de hoge mate aan barrières en verstoringen kan de aanwezigheid van de rugstreeppad uitgesloten worden.

Het is niet uit te sluiten dat algemene soorten, zoals de bruine kikker en gewone pad voorkomen op de planlocatie. Deze dieren vallen echter onder de vrijstelling voor ruimtelijke ontwikkelingen op basis van de vastgestelde provinciale verordeningen. Er is ten aanzien van amfibieën geen sprake van overtreding van verbodsbepalingen in het kader van de Wet natuurbescherming.

Reptielen

Binnen een straal van 2 km is de aanwezigheid van inheemse reptielen niet bekend (NDFP 2013-2023). Voor alle inheemse reptielen geldt dat deze beschermd zijn onder de Wet natuurbescherming en geen vrijstelling geldt in het kader van ruimtelijke ontwikkelingen.

Reptielen zijn over het algemeen verbonden aan structuurrijke en weinig verstoorde biotopen als heidevelden, bosgebied en natuurlijke oevers. Door de afwezigheid van structuurrijke biotopen en de hoge mate van menselijke verstoring is het voorkomen van beschermde reptielen binnen het plangebied uitgesloten. Er is ten aanzien van reptielen geen sprake van overtreding van verbodsbepalingen in het kader van de Wet natuurbescherming.

Vissen

Binnen een straal van 2 km is de aanwezigheid bekend van de grote modderkruiper (NDFP 2013-2023).

De grote modderkruiper is schemer- en nachtactief en is overdag in de modder en tussen de vegetatie te vinden. Voornamelijk komt de soort voor in ondiepe stilstaande tot langzaam stromende wateren, welke rijkelijk begroeid zijn met onderwater- en oevervegetatie. Ten behoeve van de loods uitbreiding dient er een (niet jaar rond waterdragende) greppel gedempt te worden. Doordat deze greppel niet jaar rond water vasthoudt is deze niet geschikt voor de grote modderkruiper. De omliggende watergangen van het agrarische bedrijf wordt ten behoeve van de beoogde ontwikkeling niet aangetast. Door voorgenoemde kunnen negatieve effecten ten aanzien van de grote modderkruiper worden uitgesloten.

Er is ten aanzien van vissen geen sprake van overtreding van verbodsbepalingen in het kader van de Wet natuurbescherming.

Insecten en andere ongewervelden

Binnen een straal van 2 km is de aanwezigheid bekend van de grote vos (NDFP 2013-2023). De teunisbloempijlstaart is niet waargenomen binnen een straal van 2 km in de afgelopen 10 jaar. Echter is de soort de laatste jaren flink in opmars en reikt zijn verspreidingsgebied inmiddels ten zuidoosten van de lijn Rotterdam – Zwolle. Het betreft een zwervende soort waardoor deze lastig waar te nemen is en waarnemingen in de NDFP aannemelijk ontbreken. Derhalve wordt deze soort ook meegenomen in de beoordeling.

Grote vos en teunisbloempijlstaart worden regelmatig waargenomen in bosrijke omgevingen en langs bosranden. Daarnaast kan het habitat vochtig tot vrij droog zijn. De waardplanten bestaan uit verscheidende wilgensoorten (grote vos) en wilgenroosjes en teunisbloemen (teunisbloempijlstaart). De planlocatie is gelegen in een agrarisch gebied met beperkte groenstructuren op de planlocatie. Tevens zijn er geen waardplanten aanwezig voor de genoemde vlindersoorten. Door gebrek aan geschikt habitat en waardplanten kan de aanwezigheid van grote vos en de teunisbloempijlstaart uitgesloten worden.

Op de planlocatie zijn gedurende het veldbezoek geen (sporen en/of delen van) beschermde vlinders, libellen of andere ongewervelden aangetroffen. Op de planlocatie zijn geen plantensoorten aangetroffen die specifiek voor een beschermde ongewervelde een waardplant vormen. Ook is er geen sprake van oud hout, zure vennetjes of andere specifieke omstandigheden die duiden op de mogelijke aanwezigheid van beschermde insecten of andere ongewervelden. Er is ten aanzien van insecten en andere ongewervelden geen sprake van overtreding van verbodsbepalingen in het kader van de Wet natuurbescherming.

Vogels

Op de planlocatie en de directe omgeving hiervan zijn tijdens het veldbezoek de volgende soorten waargenomen: buizerd, huismus, spreeuw, Turkse tortel en zwarte kraai. Gedurende het veldbezoek zijn geen individuen, nesten en/of sporen aangetroffen van vogelsoorten met een jaar rond beschermde nestlocatie en/of leefgebied. Binnen een straal van 100 meter van de planlocatie is vastgestelde aanwezigheid van nestlocaties van jaar rond beschermde vogels niet bekend (NDFP 2013-2023).

Vogels – Jaarrond beschermde nestlocaties (cat. 1 t/m 4)

Huismussen zijn sterk geassocieerd met mensen. De nestplaats is in de regel gebonden aan bebouwing. Voor zijn voedsel is de huismus sterk afhankelijk van wat de mens hem al dan niet bewust biedt. Deze voedselbron moet continu aanwezig zijn. De huismus heeft een sterke binding met mensen en komt tot broeden in of tegen gebouwen in dorpen en steden, in en bij boerderijen, maneges, kinderboerderijen en andere vormen van bebouwing in het landelijk gebied. Op plekken waar menselijke bebouwing wordt afgewisseld met groenvoorzieningen zijn meer huismussen dan op plekken waar geen groen aanwezig is (BLJ12 kennisdocument Huismus, 2023). Tijdens het veldbezoek zijn er verscheidende huismussen waargenomen rondom de boerderijwoning en de naastgelegen loods. Er zijn geen huismussen waargenomen op of in de te uitbreiden loods. De uit te breiden loods is opgebouwd uit metalen damwandmuren en sandwichplaten als dakbedekking. De uit te breiden loods bevat geen geschikte nestlocaties voor de huismus. Aantasting van potentiële nestlocaties kan derhalve uitgesloten worden. De beoogde ruimtelijke ingreep leidt tot geen aantasting van groene delen en resulteert niet in afname van essentieel leefgebied. Van aantasting van nestlocaties en functioneel leefgebied van de huismus is derhalve geen sprake.

De gierzwaluw heeft als oorspronkelijk rotsbewoner de rotsen ingeruild voor bebouwing. De soort broedt daardoor hoofdzakelijk in stedelijk gebied in donkere holtes van ventilatieschachten, spleten in muren en onder (pannen)daken (BLJ12 kennisdocument Gierzwaluw, 2017). Doordat de soort niet direct vanuit zijn nest kan opstijgen, moet hij zich naar beneden kunnen laten vallen. Het nest dient hierdoor een vrije aanliegroute van minimaal 1 meter breed, en minimaal 3 meter onder de nestopening te bevatten. Hierbij dienen zo min mogelijk belemmerende elementen, zoals bomen, aanwezig te zijn. Voedselvluchten kunnen op vele kilometers (tot wel 1000 km) van het nest plaatsvinden, waardoor het foerageergebied niet nader te definiëren is. De loods is opgebouwd uit metalen damwandplaten als muren en sandwich platen als muurbedekking. In de loods is geen spouwmuur of dakbeschot aanwezig. Door het gebrek aan een spouw en dakbeschot kan de aanwezigheid van nestelende gierzwaluw uitgesloten worden, derhalve is er geen sprake van het aantasten/weghalen van een vaste rustplaats van een kerkuil.

In de betreffende loods zijn verschillende sporen waaronder braakballen en krijtsporen van kerkuil aangetroffen. het is niet te bepalen hoe oud de waargenomen krijtsporen zijn. De aangetroffen braakballen zijn oud doordat deze waren uitgedroogd en dat er poppen van de tapijtmot aanwezig waren. Hieruit kan geconcludeerd worden dat de loods in het verleden een onderdeel was van het leefgebied van de kerkuil. Doordat er geen donkere, tochtvrije delen aanwezig zijn in de loods is deze niet geschikt als nestlocatie. De beoogde ontwikkeling betreft het uitbreiden van de loods. Dit zal gedaan worden door de oostelijk kopgevel te verplaatsen en nieuwe dakplaten te plaatsen. De rest van de loods blijft onaangetast. De nieuwe kopgevel zal hetzelfde blijven als de huidige kopgevel. Doordat de loods hetzelfde blijft in de nieuwe situatie, de werkzaamheden van tijdelijke aard zijn en het gebrek aan verse sporen is er geen sprake van aantasting van het leefgebied van de kerkuil. Doordat het leefgebied niet wordt aangetast kunnen negatieve effecten op de kerkuil uitgesloten worden.

Er zijn geen grote nesten of horsten aangetroffen in de bomen op en rondom de planlocatie. De aanwezigheid van in bebouwing en bomen broedende soorten als buizerd, steenuil, sperwer en ransuil kan uitgesloten worden. De planlocatie is volledig verhard en de omliggende agrarische percelen worden niet aangetast in de beoogde ontwikkeling. Op de planlocatie is geen sprake van aantasting van functioneel leefgebied van uilen en roofvogelsoorten.

Er is wat betreft vogels met jaarrond beschermde nesten geen sprake van het vangen of doden van individuen, het wegnemen van rust- of nestplaatsen, of het wegnemen van structuren die essentieel zijn in het functioneren van rust- of nestplaatsen.

Vogels - Algemene broedvogels en cat. 5

De planlocatie voorziet in beperkt voedselaanbod en structuurrijke schuilgelegenheden voor algemene soorten. De loods vormt voor algemene broedvogels zoals merel, duiven en kleine zangvogels geschikte nestlocaties. Tijdens het veldbezoek zijn nesten aangetroffen van Turkse tortel. Gedurende het broedseizoen zijn de nesten en de functionele leefomgeving van voornoemde soorten beschermd. Het broedseizoen vangt aan onder bepaalde klimatologische omstandigheden en betreft indicatief de periode 15 maart t/m 15 juli. Ten aanzien van algemene broedvogels en categorie 5 soorten kunnen de werkzaamheden worden opgestart buiten het broedseizoen en/of na het ongeschikt maken van de planlocatie. Indien de beoogde werkzaamheden in het broedseizoen worden opgestart dient de locatie voorafgaand aan de werkzaamheden geïnspecteerd te worden door een ter zake deskundige.

3.2 Gebiedsbescherming

Natura 2000

De planlocatie maakt geen deel uit van een Natura 2000-gebied. Op een afstand van circa 2,6 km ligt het Natura 2000-gebied 'Lingedijk & Diefdijk-Zuid' (figuur 3.1).



Figuur 3.1 De planlocatie ligt op een afstand van circa 2,6 km tot het Natura 2000-gebied 'Lingedijk & Diefdijk-Zuid' (bron: nationaal Georegister PDOK).

De beoogde ruimtelijke ingreep betreft de uitbreiding van de bestaande loods. Ondanks dat deze buiten een Natura 2000-gebied uitgevoerd wordt, kunnen er nog steeds effecten optreden. Voor een aantal effecten (trillingen, geluid, optische verstoring etc.) geldt dat de afstand tot de omliggende Natura 2000-gebieden per definitie te groot is om te resulteren in negatieve effecten. Een toename in stikstofdepositie kan een negatief effect sorteren op stikstofgevoelige habitattypen en leefgebieden. Ten opzichte van de huidige situatie leidt de beoogde ruimtelijke ingreep in de gebruiksfase tot een beperkte toename in het aantal verkeersbewegingen. De nieuwbouw zal zonder gasaansluiting in de gebruiksfase geen stikstofuitstoot hebben.

Gedurende de aanlegfase kan er een beperkte en tijdelijke stikstofemissie verwacht worden ten gevolge van het gebruik van mobiele werktuigen en bijbehorende verkeersbewegingen. Per 2 november 2022 geldt dat de algemene bouwvrijstelling onbruikbaar is en dat activiteiten van de bouwsector onderdeel moeten zijn van de beoordeling.

Gezien er sprake is van een grote afstand (2,6 km) tussen het plangebied en het dichtstbijzijnde Natura 2000-gebied en er sprake is van een ontwikkeling van beperkte omvang wordt op voorhand uitgesloten dat er sprake is van een verhoging van de stikstofdepositie in stikstofgevoelige habitattypen of leefgebieden binnen Natura 2000-gebieden. Een stikstofonderzoek middels de AERIUS Calculator kan derhalve achterwege blijven.

Provinciaal aangewezen gebieden

De planlocatie maakt geen deel uit van een beschermd gebied betreffende het Gelders Natuurnetwerk, Groene Ontwikkelingszone, Weidevogelgebied, Ganzenrustgebied of Beschermingszone natte landnatuur. Op een afstand van circa 850 m ligt het Gelders Natuurnetwerk en op een afstand van circa 1,4 km ligt de Groene Ontwikkelingszone (figuur 3.2). Op een afstand van circa 10 km ligt Weidevogelgebied (geen kaartweergave). Ganzenrustgebied is gelegen op een afstand van circa 11 km van de planlocatie (geen kaartweergave).

Op een afstand van circa 29 km ligt de Beschermingszone natte landnatuur (geen kaartweergave). Ten aanzien van provinciaal aangewezen gebieden geldt dat externe werking geen toetsingskader is.

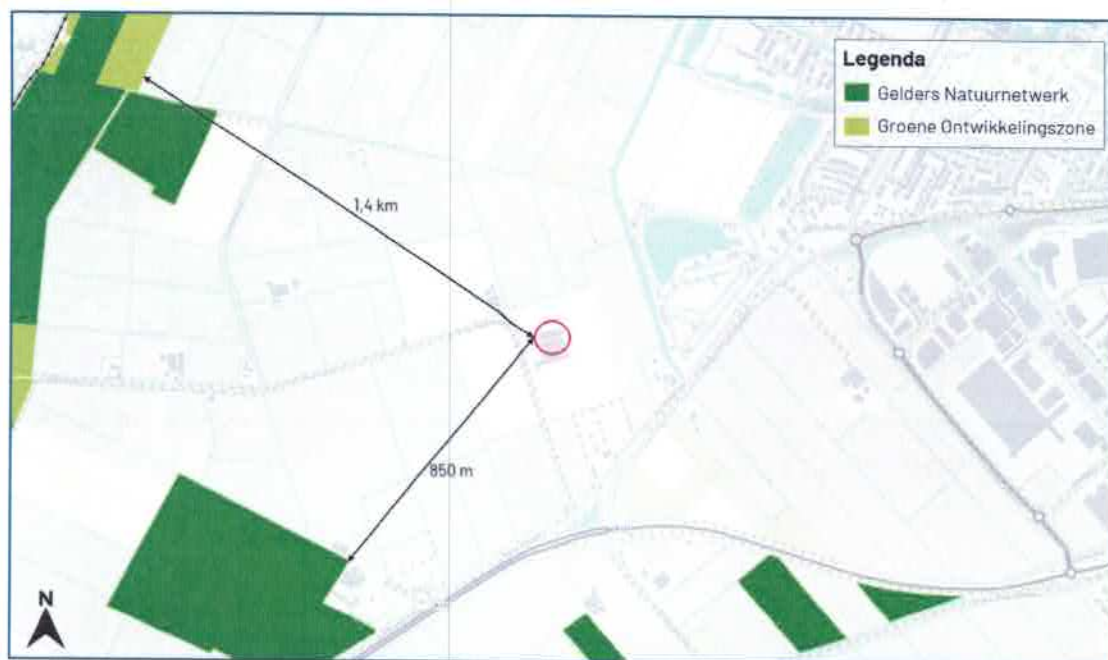

Figuur 3.2 De planlocatie ligt op een afstand van circa 850 m tot het Gelders Natuurnetwerk en op circa 1,4 km tot de Groene Ontwikkelingszone (bron: gldanders.planoview.nl).

3.3 Houtopstanden

Wet natuurbescherming

In de beoogde ingreep worden geen bomen gekapt.

4 Samenvatting

4.1 Soortenbescherming

De planlocatie heeft geen essentiële betekenis voor beschermde soorten. De planlocatie is mogelijk geschikt leefgebied voor soorten welke niet beschermd zijn (behoudens de algemene zorgplicht) en/of waarvoor een vrijstelling geldt. Voor broedvogels geldt dat de nesten van alle soorten beschermd zijn tijdens het broedseizoen (indicatief 15 maart – 15 juli).

Tabel 4.1 Overzicht van de Soortenbescherming.

Soortgroep	Bescherming Wnb	Soortspecifiek onderzoek	Mogelijke functie planlocatie
Planten		Nee	
Grondgebonden zoogdieren		Nee	
Vleermuizen		Nee	
Amfibieën		Nee	
Reptielen		Nee	
Vissen		Nee	
Insecten en andere ongewervelden		Nee	
Vogels (cat. 1 t/m 4)		Nee	
Vogels (Algemeen en cat. 5)		Nee	

4.2 Gebiedsbescherming

De planlocatie maakt geen onderdeel uit van een Natura 2000-gebied of provinciaal aangewezen beschermde gebieden. Gelet op de aard van de werkzaamheden, de afstand tot de gebieden en de beoogde situatie is van externe werking op omliggende Natura 2000-gebieden geen sprake. Een AERIUS-berekening, Voortoets en/of 'nee, tenzij'-toets is niet noodzakelijk.

Tabel 4.2 Overzicht van beschermde gebieden in het kader van gebiedsbescherming.

Gebiedsbescherming	Afstand	Mogelijke effecten	Nader onderzoek
Natura 2000	2,6 km	Geen	N.v.t.
Gelders Natuurnetwerk	850 m	Geen	N.v.t.
Groene ontwikkelingszone	1,4 km	Geen	N.v.t.
Weidevogelgebied	10 km	Geen	N.v.t.
Ganzenrustgebied	11 km	Geen	N.v.t.
Beschermingszone natte landnatuur	29 km	Geen	N.v.t.

4.3 Houtopstanden

Op de planlocatie zijn geen houtopstanden aanwezig waarvoor bij kap een meldingsplicht geldt in het kader van de Wet natuurbescherming.

5 Conclusie

5.1 Conclusie

De uitbreiden van de bestaande loods en de demping van een niet waterhoudende greppel aan de Stokvisweg 1 te Culemborg is uitvoerbaar in het kader van de Wet natuurbescherming.

5.2 Uitvoerbaarheid

De beoogde ruimtelijke ingreep leidt niet tot overtreding van verbodsbepalingen omtrent soortenbescherming, gebiedsbescherming en houtopstanden in het kader van de Wet natuurbescherming. Tijdens de uitvoering van de werkzaamheden dient rekening te worden gehouden met de (mogelijke) aanwezigheid van een potentiële rustplaats van een kerkuil, zoogdieren en algemene broedvogels. Voor deze soorten dienen maatregelen te worden getroffen om effecten te voorkomen.

5.3 Vervolgstappen

De beoogde ruimtelijke ingreep leidt niet tot aantasting van beschermde natuurwaarden (soortbescherming, gebiedsbescherming en houtopstanden). Derhalve is het uitvoeren van aanvullend onderzoek niet noodzakelijk.

5.4 Te treffen maatregelen

- Tijdens de werkzaamheden moet voorzichtig worden gehandeld met alle voorkomende flora en fauna (algemene zorgplicht).
- Wanneer ondanks zorgvuldig handelen, onderzoek en advies schade lijkt te ontstaan voor beschermde flora en fauna, dient direct contact opgenomen te worden met een ter zake deskundige.
- Eventueel aanwezige vegetatie of bodemmateriaal (takken, stronken) voorafgaand aan de werkzaamheden gefaseerd verwijderen. Dit om grondgebonden dieren de kans te bieden zelfstandig de planlocatie te verlaten.
- Er wordt gelegenheid gegeven aan dieren, die tijdens de werkzaamheden worden gevonden, te vluchten of zich te verplaatsen naar een schuilplaats buiten het bereik van de werkzaamheden.
- De planlocatie tijdens de werkzaamheden en in de nieuwe situatie bij voorkeur niet verlichten en in de periode april-oktober de werkzaamheden tussen zonsopgang en zonsondergang uitvoeren (buiten schemerperiodes). Mocht verlichting noodzakelijk zijn hierbij een vleermuisvriendelijke verlichtingswijze toepassen (amberkleurig licht, lichtbundel nederwaarts richten, toepassen geconvergeerde lichtbundel).
- De beoogde dempwerkzaamheden leiden niet tot aantasting van functioneel leefgebied van beschermde vissoorten. Tijdens de werkzaamheden dient rekening gehouden te worden met de Algemene zorgplicht. De dempwerkzaamheden dienen in één werkrichting worden uitgevoerd om aanwezige vissen voldoende uitwijkmogelijkheden te bieden.
- De werkzaamheden opstarten of uitvoeren buiten het broedseizoen van vogels (indicatief medio maart t/m medio juli). Als dit niet mogelijk is dienen de potentiële nestlocaties van algemene broedvogels ruim voorafgaand aan het broedseizoen ongeschikt of ontoegankelijk gemaakt te worden. E.e.a. op aanwijzing van deskundige. Als werkzaamheden in het broedseizoen worden uitgevoerd die mogelijk resulteren in het wegnemen of verstoren van broedgevallen dient voor aanvang door een ter zake deskundig gecontroleerd te worden of er broedvogels aanwezig zijn.

Bronvermelding

Creemers, R.C.M & J.J.C.W. van Delft (RAVON) (redactie), 2009. De amfibieën en reptielen van Nederland. -Nederlandse fauna 9, Nationaal Natuurhistorisch Museum Naturalis, European Invertebrate Survey - Nederland, Leiden.

Geraadpleegde documenten (BIJ12, 2017)

Kennisdocument Bever (*Castor fiber*)
Kennisdocument Gewone dwergvleermuis (*Pipistrellus pipistrellus*)
Kennisdocument Gewone grootoorvleermuis (*Plecotus auritus*)
Kennisdocument Gierzwaluw (*Apus apus*)
Kennisdocument Grote modderkruiper (*Misgurnus fossilis*)(2021)
Kennisdocument Heikikker (*Rana arvalis*)
Kennisdocument Huismus (*Passer domesticus*)(2023)
Kennisdocument Kamsalamander (*Triturus cristatus*)
Kennisdocument Kerkuil (*Tyto alba*)
Kennisdocument Poelkikker (*Pelophylax lessonae*)
Kennisdocument Rugstreeppad (*Epidalea calamita*)
Kennisdocument Ruige dwergvleermuis (*Pipistrellus nathusii*)

Geraadpleegde websites

www.arcgis.com
www.bij12.nl
www.gldanders.planoview.nl
www.nationaalgeoregister.nl
www.ndff.nl
www.ravon.nl
www.ruimtelijkeplannen.nl
www.verspreidingsatlas.nl
www.vleermuisprotocol.nl
www.vlinderstichting.nl
www.wilde-planten.nl
www.zoogdiervereniging.nl

Bijlage 1 Fotografische impressie

Bijlage 1 Fotografische impressie



Figuur 1 De planlocatie is gelegen aan de Stokvisweg 1 te Culemborg en bestaat uit een agrarisch bedrijf met twee woningen en twee loodsen. De beoogde ruimtelijke ingreep betreft het uitbreiden van een de bovenstaande loods en het weghalen van een (niet waterdragende) greppel.



Figuur 2 In de te dempen greppel stond tijdens het veldbezoek water, echter zal deze droogvallen zodra de temperatuur stijgt.



**BLOM
ECOLOGIE**

Verbindt natuur en samenleving

Koeweistraat 2

4181 CD Waardenburg

0418 820 288

blomecologie.nl

Bezoekadres De Blomboogerd 1, 4003 BX Tiel
Postadres Postbus 599, 4000 AN Tiel
T (0344) 64 90 90 F (0344) 64 90 99
E info@wsrl.nl I www.waterschaprivierenland.nl
Bank IBAN NL93 NWAB 0636 7572 69
BIC NWABNL2G



H.C. den Hartog Beheer B.V.
t.a.v. [REDACTED]
Stokvisweg 1
4107 LK CULEMBORG

Datum:	Uw kenmerk:	Ons kenmerk:	Behandeld door:
16 januari 2024	23041 / OLO: 8128663	2023139565/2024001652	[REDACTED]
Onderwerp:			Doorkiesnummer / e-mail:
Vergunning			(0344) 64 94 94 / m.celosse@wsrl.nl

Geachte [REDACTED]

Op 18 oktober 2023 hebben wij uw aanvraag ontvangen. De aanvraag betreft het aanbrengen en hebben van nieuw verhardoppervlak ten gevolge van uitbreiding bebouwing en het verbreden van C-watgang (081036) ter plaatse van Stokvisweg 1 te Culemborg.

Ons besluit

Wij hebben besloten u de gevraagde vergunning te verlenen. Deze vergunning treft u als bijlage aan. Het besluit en de voorschriften die wij aan de vergunning verbinden, kunt u lezen in deel 1 van de vergunning. De aangevraagde activiteiten en onze overwegingen die hebben geleid tot dit besluit kunt u lezen in deel 2 van de vergunning. Met welke aandachtspunten u verder rekening moet houden en op welke wijze u bezwaar tegen dit besluit kunt maken, kunt u lezen in deel 3 van de vergunning.

Start activiteiten

U moet ons vooraf op de hoogte stellen van de start van de activiteiten. Als wij niet weten wanneer u begint, loopt u het risico dat u de uitgevoerde werken achteraf moet aanpassen. In voorschrift 1.1 van de vergunning staat hoe u ons op de hoogte moet brengen.

De in de voorschriften genoemde toezichthouder is N. Doeze-Jager, bereikbaar via telefoonnummer 0622185933 of via e-mailadres: TeamGBL@wsrl.nl

Leges

Voor het in behandeling nemen van uw aanvraag moet u leges betalen. U ontvangt hiervoor van ons apart een aanslag legeskosten.

Opmerkingen

- Mogelijk hebt u behalve deze vergunning nog andere vergunningen, ontheffingen en/of (privaatrechtelijke) toestemmingen nodig voor de vergunde activiteiten. U moet hiervoor zelf contact opnemen met de mogelijk overige bevoegde gezagen en/of overige belanghebbenden.
- Als de door ons gestelde voorschriften of (uitvoerings-)eisen strijdig zijn met die van andere overheden, moet de vergunninghouder zorgdragen voor overleg tussen de diverse partijen over de wijze waarop de werkzaamheden kunnen worden voortgezet.

[REDACTED]

[REDACTED]

[REDACTED]

- Als de werkzaamheden klaar zijn, zal het waterschap een controle uitvoeren. Van deze controle wordt een schriftelijk verslag gemaakt. De vergunning is pas definitief opgeleverd, als controle heeft plaatsgevonden.
- Voor de kwalitatieve aspecten van de lozing van hemelwater zijn de Algemene regels van het Activiteitenbesluit (artikel 3.3) van toepassing.
- Bij de uitvoering van de werkzaamheden is mogelijk ook de Wet natuurbescherming van toepassing. Dit betekent dat de vergunninghouder schade aan planten en/of dieren en hun directe leefomgeving zoveel mogelijk moet voorkomen.
- Grond welke als gevolg van de werkzaamheden wordt verontreinigd, moet door de vergunninghouder worden verwijderd en afgevoerd.
- Het Besluit bodemkwaliteit stelt voorwaarden aan het toepassen van grond, baggerspecie en bouwstoffen in het oppervlaktewater. Als er bouwstoffen, grond of baggerspecie worden toegepast moet de vergunninghouder dit melden via het Meldpunt bodemkwaliteit. Via het meldsysteem kan ook eenmalig de toepassingslocatie van een werk van meer dan 50 m³ schone grond worden gemeld.
- Wij zijn voornemens de wijzigingen van de betrokken waterstaatswerken in lengte, diepte, breedte of ligging, als gevolg van de vergunde werkzaamheden, op te nemen in de legger. Als het nodig is, zullen we dan ook de beschermingszones aanpassen.
- Deze vergunning geldt ook voor eventuele rechtsopvolgers. De vergunninghouder moet hen van deze vergunning op de hoogte stellen.

Contact

Voor vragen over deze brief en de vergunning kunt u contact opnemen met bovengenoemde contactpersoon. Wij verzoeken u bij alle correspondentie over deze vergunning ons kenmerk te vermelden.

Hoogachtend,
namens het college van dijkgraaf en heemraden van
Waterschap Rivierenland,
de teamleider Vergunningen, Toezicht en Handhaving,

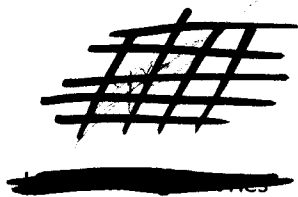

Bijlage(n): Besluit

Afschrift: T-GBL (N. Doeze-jager)/wabo@vanmiddendorp.nl

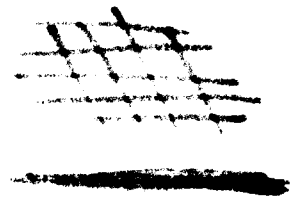

Deel 1 Besluit en voorschriften

Aanhef

Het college van dijkgraaf en heemraden van Waterschap Rivierenland heeft op 18 oktober 2023 een aanvraag ontvangen van Van Middendorp Bouwkundig teken- en adviesbureau B.V namens u om een vergunning te verlenen.

Besluit

Gelet op de bepalingen van de Waterwet, het Waterbesluit, de Waterregeling, de Keur Waterschap Rivierenland 2014, de Algemene wet bestuursrecht en de in deel 2 vermelde overwegingen, besluit het college van dijkgraaf en heemraden als volgt:

1. aan H.C. den Hartog Beheer B.V. en rechtverkrijgende(n) vergunning als bedoeld in artikel 3.2 en 3.4 van de Keur Waterschap Rivierenland 2014 te verlenen voor:
 - a. het aanbrengen van nieuw verhardoppervlak, ten gevolgen van uitbreiding bebouwing in het peilgebied LEL449;
 - b. het verbreden van C-watergang (081036).

De werken worden uitgevoerd ter plaatse van Stokvisweg 1 te Culemborg;

2. de volgende gewaarmerkte tekening deel te laten uitmaken van deze vergunning:
 - 1- Situatietekening

3. aan de vergunning de in deel 1 opgenomen voorschriften te verbinden.

Tiel, 16 januari 2024

Besluitnummer: 2023139565/2024001652

Het college van dijkgraaf en heemraden
van Waterschap Rivierenland,
namens deze,
de teamleider Vergunningen, Toezicht en Handhaving,



11/11/11

Voorschriften

1. Algemene voorschriften

- 1.1 Minstens 5 werkdagen voordat met de werkzaamheden wordt begonnen, moet dit per e-mail worden gemeld bij de in de begeleidende brief genoemde toezichthouder.
- 1.2 Als de uitvoering van de werken waarvoor deze vergunning is verleend niet uiterlijk drie jaar na dagtekening van deze watervergunning is gestart, kunnen wij deze vergunning geheel of gedeeltelijk intrekken.
- 1.3 Als de vergunninghouder, of degene die de werkzaamheden uitvoert, met het werk bezig is, moet de vergunning (of een kopie ervan) op het werk aanwezig zijn. De vergunninghouder moet ervoor zorgen dat degene die de werkzaamheden uitvoert, op de hoogte is van de voorschriften in deze vergunning.
- 1.4 De vergunninghouder is verplicht de redelijkerwijs mogelijke maatregelen te nemen om schade aan eigendommen van het waterschap en/of derden, als gevolg van het gebruik van deze vergunning, te voorkomen.
- 1.5 Het werk moet worden uitgevoerd conform de tekening:
1- Situatietekening
- 1.6 De vergunninghouder moet de werkzaamheden zonder onderbreking uitvoeren. Daarbij moeten alle aanwijzingen, gegeven door de toezichthouder, onmiddellijk worden opgevolgd.
- 1.7 Als het werk klaar is, moet dit per e-mail worden gemeld bij de eerdergenoemde toezichthouder.

Algemene voorschriften specifiek voor wateren

- 1.8 Het uitvoeren van het werk mag de doorstroming van het water niet hinderen.
- 1.9 Als de werkzaamheden worden uitgevoerd in een watervoerende watergang, dan moet deze, voordat de werkzaamheden beginnen, worden afgedamd met damwanden of schotten, tenzij de toezichthouder aangeeft dat dit niet nodig is.
- 1.10 Als het water (watergang) moet worden afgedamd, dan moet de wateraan- en afvoer worden geborgd, bijvoorbeeld door middel van een pompinstallatie met een voldoende capaciteit. Bij onverwacht hogere aan- of afvoerdebieten moet opnieuw contact worden gezocht met de toezichthouder.
- 1.11 Er mogen geen verontreinigde stoffen in oppervlaktewateren gebracht worden. Het is dan ook niet toegestaan gewolmaniseerde of gecreosoteerde oeverbeschermingsmaterialen te gebruiken.
- 1.12 De vergunninghouder is aansprakelijk voor eventuele gebreken aan het werk. Als de bodem of de taluds van wateren worden beschadigd als gevolg van de werkzaamheden of het werk, moet dit direct worden hersteld. Aanwijzingen van de toezichthouder moeten hierbij direct worden opgevolgd.

- 1.13 Als er tijdens het werken grond of materiaal en dergelijke in het water terechtkomt, moet dit direct worden verwijderd.

2. Bijzondere voorschriften

Het lozen van hemelwater op wateren

- 2.1 Voordat de verharding en/of bebouwing wordt aangebracht, moet waterberging worden gerealiseerd voor de opvang van het versneld afgevoerde hemelwater conform de hieronder vermelde voorschriften.
- 2.2 Ter compensatie van de versnelde afvoer van hemelwater als gevolg van de uitbreiding van het verhard oppervlak moeten bestaande C-water worden verbreed.
- 2.3 Bij het vergraven/verbreden van een water moet dit vooraf worden geschoond en moet de overtollige baggerspecie worden verwijderd.
- 2.4 Het verbrede water moet voldoen aan de volgende maatvoering:
- lengte : 150 meter.
 - bovenbreedte : 2,50 meter.
 - bodembreedte : 1 meter.
 - bodemhoogte : NAP -0,10 meter.
 - talud : 1:2 (aan de verbrede zijde)

Het zomerpeil ter plaatse is NAP+ 0,30 meter.

- 2.5 Het verbrede water moet onder strak profiel worden afgewerkt.
- 2.6 Als er in het nieuw te graven water bochten worden aangelegd moet er in overleg met de toezichthouder taludbescherming worden aangebracht.
- 2.7 De eventueel aan te leggen bochten moeten zo flauw mogelijk te zijn.
- 2.8 De bodem en taluds van het te (ver)graven water moeten zijn voorzien van een voldoende dikke kleilaag ten behoeve van stabiliteit en/of om opbarsting en/of wegzijging te voorkomen. De kleilaag moet minimaal 1,00 meter dik zijn. Toe te passen klei moet een afslibbaarheidpercentage van 65% en een lutumpercentage tussen 25% en 37% hebben. Tevens moet de klei voldoen aan het Besluit bodemkwaliteit.
- 2.9 Het doorstroomprofiel van het vergraven water (van insteek tot insteek) moet door vergunninghouder vrij van obstakels worden opgeleverd, behalve als er obstakels volgens dit besluit zijn toegestaan.
- 2.10 Aan beide zijden van het water moet een strook van minimaal 1,00 meter gemeten uit de nieuwe insteek van het verbrede water moet door vergunninghouder vrij worden gemaakt of vrijgehouden worden van obstakels. Daarnaast moet deze strook altijd toegankelijk te zijn voor het uitvoeren van onderhoud aan het water.

- 2.11 Als ter plaatse van een te (ver)graven water kabels en/of leidingen aanwezig zijn, moeten deze voorafgaand aan het (ver)graven van het water minimaal 1,00 meter uit het te realiseren profiel (bodem en taluds) van het te (ver)graven water worden gelegd.
- 2.12 Als in een te (ver)graven water duikers aanwezig zijn, moeten deze in de as van (middenin) het vergraven water worden gelegd en moeten deze qua afmetingen en diepteligging voldoen aan het vigerend beleid.
- 2.13 Het nieuw gegraven of vergraven water moet worden aangesloten op het bestaande oppervlaktewatersysteem. Vooraf moet dit worden goedgekeurd door de toezichthouder.
- 2.14 De vergunninghouder en rechtverkrijgende is verantwoordelijk voor het onderhoud van de oorspronkelijke watergang en het verbrede stuk.
- 2.15 De uitmonding van het lozingspunt voor de hemelwaterafvoer moet in het talud van het water worden aangebracht door middel van een betonnen uitstroomvoorziening. De uitstroomvoorziening moet in het talud en buiten het profiel van het water worden geplaatst zoals op principetekening 9 is weergegeven.
- 2.16 Na het aanbrengen van het lozingspunt moet de bodem en het talud onder profiel worden afgewerkt, zodat de waterafvoer niet wordt gehinderd.
- 2.17 Het lozingspunt met bijbehorende werken moet zo worden aangebracht, dat een strook van 1,00 meter uit de insteek van een B-water vrij van obstakels blijft ten behoeve van het onderhoud van het water.
- 2.18 Als het lozingspunt naar het oordeel van het waterschap geen functie meer vervult, moet het lozingspunt worden verwijderd. Het plaatselijke profiel van het water moet dan worden hersteld en worden ingezaaid met bermgras.
- 2.19 De vergunninghouder en diens rechtverkrijgenden zijn verplicht de constructie in goede staat te onderhouden. Dit betekent in ieder geval dat beschadigingen en/of verzakkingen van de constructie met bijbehorende werken en het talud van het water direct moeten worden hersteld, al dan niet op aanzeggen van of namens het college van dijkgraaf en heemraden. Hierbij dient vooraf contact opgenomen te worden met de toezichthouder. Zijn aanwijzingen dienen direct te worden opgevolgd.
- 2.20 De vergunninghouder is verplicht tot aan de oplevering het water in goede staat te onderhouden en eventueel in het water opkomende houtige gewassen tijdig te verwijderen.

Deel 2 Aanvraag en overwegingen

Aanleiding

De aanvraag is gedaan in verband met het aanbrengen en hebben van nieuw verhardoppervlak ten gevolge van uitbreiding bebouwing en het verbreden van C-watergang (081036) ter plaatse van Stokvisweg 1 te Culemborg.

Activiteiten waarvoor vergunning wordt aangevraagd

De aanvraag betreft het volgende:

- a. het aanbrengen van nieuw verhardoppervlak, ten gevolgen van uitbreiding bebouwing in het peilgebied LEL449;
- b. het verbreden van C-watergang (081036).

De werken worden uitgevoerd ter plaatse van Stokvisweg 1 te Culemborg;

Procedure

De aanvraag is ontvangen op 18 oktober 2023 en geregistreerd onder nummer 2023139565.

De aanvraag is aangevuld op 18 december 2023 en 2 januari 2024, de aanvulling heeft betrekking op de maatvoering van het C-water en de instemming dat het C-water na de compensatie kan worden opgewaardeerd naar een B-water.

Toetsing van de aanvraag

De aanvraag is getoetst aan de doelstellingen van de Waterwet en de Keur Waterschap Rivierenland 2014. Deze doelstellingen en belangen vormen de basis voor vergunningverlening en zijn vastgelegd in wettelijk vastgestelde normen en aanvullend beleid.

Overwegingen

Verhard oppervlak

- De aanvraag is ook getoetst aan beleidsregel 3.2.6 'Compensatie in C-wateren', beleidsregel 5.14: 'Het (ver)graven van (nieuwe) oppervlaktewaterlichamen' en beleidsregel 5.16: 'Nieuwe lozingen vanaf verhard oppervlak'.
- In de aanvraag heeft de aanvrager aangegeven dat er 500 m² nieuw verhard oppervlak wordt aangelegd.
- Op grond van beleidsregel 5.16 geldt een éénmalige vrijstelling van maximaal 500 m² nieuw verhard oppervlak binnen stedelijk gebied (binnen de bebouwde kom). Uit de luchtfoto van 2014 blijkt dat aanvrager al eerder verharding heeft aangebracht. Wij gaan er bij de toetsing van de aanvraag vanuit dat de éénmalige vrijstelling al is benut.
- Daarom moet de aanvrager voor 500 m² nieuw verhard oppervlak compensatie realiseren. De compensatie voor de aanvullende waterberging bedraagt 73 m² openwater (436 m³ berging per ha verhard oppervlak bij een maximale peilstijging 30 cm).
- De aanvraag voorziet in het graven van 75 m² aan oppervlaktewater op het zomerpeil. Door een bestaande C-water over een lengte van 150 meter met 0,50 meter te verbreden, hiermee wordt voldaan aan de compensatieverplichting.
- Compensatie in een C-water wordt in het algemeen niet toegestaan, tenzij het C-water na compensatie wordt opgewaardeerd. De aanvraag heeft via de e-mail van 2 januari 2024 ingestemd met het opwaarderen van het C-water naar een B-water.
- Het onderhoud van de watergang moet volledig door en op kosten van de vergunninghouder en eventuele rechtsopvolger worden uitgevoerd.

- Na het verbreden van het C-water, wordt het water opgewaardeerd naar een B-water die vindt plaats in de eerstvolgende legger wijziging.
- De aanvrager moet de compensatie realiseren zoals in de voorschriften in deze vergunning is beschreven.
- Uit de toetsing blijkt dat de aanvraag voldoet aan de toetsingscriteria, daarom kunnen wij de gevraagde vergunning, onder het stellen van de in deel 1 genoemde voorschriften, verlenen.

Conclusie

De in de vergunning opgenomen voorschriften waarborgen dat de doelstellingen van het waterbeheer voldoende worden beschermd. Op grond van de overwegingen bestaan daarom voor Waterschap Rivierenland geen bezwaren tegen het verlenen van de gevraagde vergunning.

Deel 3 Bezwaar en aandachtspunten

Bezwaar

Wij wijzen u op de mogelijkheid om op grond van artikel 7:1 van de Awb bezwaar te maken tegen ons besluit door het indienen van een bezwaarschrift. De termijn voor het indienen van een bezwaarschrift bedraagt zes weken vanaf de dag na verzenddatum van dit besluit. Het bezwaarschrift moet bevatten uw naam en adres, de dagtekening, een omschrijving van het besluit waartegen het bezwaar is gericht en de gronden van het bezwaar. Ook moet het bezwaarschrift ondertekend zijn. U kunt het bezwaarschrift sturen aan het college van dijkgraaf en heemraden van Waterschap Rivierenland, Postbus 599, 4000 AN Tiel. U kunt uw bezwaarschrift ook digitaal indienen via het daartoe bestemde formulier. Daarvoor moet u beschikken over een elektronische handtekening (DigiD). Wij verwijzen u daarbij naar onze website onder het kopje "Regelen en aanvragen".

Naast het indienen van een bezwaarschrift kan op grond van artikel 8:81 Awb een verzoek tot het treffen van een voorlopige voorziening worden gedaan bij de Voorzieningenrechter van de rechtbank Gelderland, Team bestuursrecht, postbus 9030, 6800 EM Arnhem. U kunt ook digitaal een voorlopige voorziening aanvragen bij genoemde rechtbank via <http://loket.rechtspraak.nl/bestuursrecht>. Daarvoor moet u wel beschikken over een elektronische handtekening (DigiD). Kijk op de genoemde site voor de precieze voorwaarden.

Aandachtspunten

1. Tegen dit besluit kan ook door andere belanghebbenden bezwaar worden gemaakt. De bezwaartermijn voor het indienen van een bezwaarschrift bedraagt zes weken vanaf de dag na verzenddatum van dit besluit. Wij wijzen u erop dat uitvoering van de vergunde activiteiten binnen de bezwaartermijn geheel voor eigen risico is.
2. Het hebben van deze vergunning ontslaat de houder niet van de verplichting om alle redelijkerwijs mogelijke maatregelen te treffen teneinde te voorkomen dat derden of Waterschap Rivierenland ten gevolge van het gebruik maken van de vergunning schade lijden.
3. Als gedurende drie achtereenvolgende jaren geen gebruik is gemaakt van deze vergunning kunnen wij deze vergunning geheel of gedeeltelijk intrekken.

