



Sigma Bouw & Milieu  
Phileas Foggstraat 153  
7825 AW Emmen  
Tel. (0591) 65 91 28  
Fax (0591) 65 93 25  
[www.sigma-bm.nl](http://www.sigma-bm.nl)  
E-mail [info@sigma-bm.nl](mailto:info@sigma-bm.nl)

Onderwerp:	<b>verkennend milieukundig bodemonderzoek volgens NEN 5740+A1 Veldlaan nr. 40 te Emmen (perceel sectie F nr. 9023)</b>
Projectnummer:	<b>20-M9501</b>
Opdrachtgever:	<b>BugelHajema Adviseurs</b>
Datum:	<b>2 oktober 2020</b>

onderwerp	<b>verkennd milieukundig bodemonderzoek volgens NEN 5740+A1 Veldlaan nr. 40 te Emmen</b>
datum	vrijdag 2 oktober 2020
projectnummer	20-M9501
in opdracht van	BugelHajema Adviseurs Vaart N.Z. 50, 9401 GN Assen
uitgevoerd door	Sigma Bouw & Milieu Phileas Foggstraat 153 7825 AW Emmen tel: (0591) 659128 fax:(0591) 659325

Sigma Bouw & Milieu is gecertificeerd volgens de norm NEN-EN-ISO 9001:2015, het uitvoeren van milieukundige bodemonderzoeken en geotechnische onderzoeken



Sigma Bouw & Milieu is gecertificeerd volgens "Beoordelingsrichtlijn voor het procescertificaat Monsterneming Bouwstoffenbesluit SIKB 1000 protocol 1001: Monsterneming grond voor partijkeuringen"



Sigma Bouw & Milieu is gecertificeerd volgens "Beoordelingsrichtlijn voor het procescertificaat Veldwerk bij milieuhygiënisch bodemonderzoek SIKB 2000 protocollen 2001, 2002 en 2018"



Sigma Bouw & Milieu is gecertificeerd volgens "Beoordelingsrichtlijn voor het procescertificaat Milieukundige begeleiding (water)bodemsaneringen en nazorg SIKB 6000, protocol 6001: Milieukundige begeleiding landbodemsanering met conventionele methoden"

(het onderhavige onderzoek heeft uitsluitend betrekking op de beoordelingsrichtlijn BRL SIKB 2000, protocol 2001)

*Niets uit deze uitgave mag worden vermenigvuldigd en/of openbaar worden gemaakt door middels van druk, fotokopie, microfilm of anderszins zonder voorafgaande, schriftelijke toestemming van de opdrachtgever of Sigma Bouw & Milieu.*

## Inhoudsopgave

1	INLEIDING.....	3
1.1	Algemeen .....	3
1.2	Aanleiding van het bodemonderzoek .....	3
1.3	Doel van het onderzoek .....	3
1.4	Referentiekader van het onderzoek .....	4
1.5	Opbouw van het rapport .....	4
2	VOORONDERZOEK.....	5
2.1	Hypothese en onderzoeksstrategie .....	10
3	VELDONDERZOEK.....	12
3.1	Uitvoering van het veldonderzoek .....	12
3.2	Resultaten van het veldonderzoek .....	13
4	CHEMISCH-ANALYTISCH ONDERZOEK.....	14
4.1	Onderzoeksprogramma chemisch-analytisch onderzoek.....	14
4.2	Toetsingscriteria .....	15
4.3	Analyseresultaten en interpretatie .....	16
4.3.1	Milieuhygiënische kwaliteit grond .....	16
4.3.2	Milieuhygiënische kwaliteit grondwater .....	<b>Fout! Bladwijzer niet gedefinieerd.</b>
5	CONCLUSIES EN AANBEVELINGEN .....	18
6	LITERTUURLIJST .....	22
7	COLOFON.....	23

### Bijlagen

1. Topografisch overzicht
  - 1A. Historisch topografisch overzicht
2. Onderzoekslocatie met boorplan (1:500)
3. Beschrijvingen inspectiegaten/boringen/foto's
4. Analysecertificaten
5. Onafhankelijkheidsverklaring

## 1 INLEIDING

### 1.1 Algemeen

In opdracht van BugelHajema Adviseurs is in augustus 2020 door Sigma Bouw & Milieu een verkennd milieukundig bodemonderzoek volgens NEN-5740+A1 uitgevoerd op de locatie aan de Veldlaan nr. 40 te Emmen (gemeente Emmen). De plaats en situering van de onderzoekslocatie is weergegeven in bijlage 1 en 2.

In dit onderzoek worden allereerst de locatiegegevens, de historische gegevens ofwel het bodemgebruik in het verleden evenals de resultaten van eventuele voorgaande bodemonderzoeken besproken. Vervolgens wordt de bodemopbouw, geologie en geohydrologie besproken. Op basis van de resultaten van het vooronderzoek is een onderzoekshypothese opgesteld. Het verdere onderzoek is op basis van deze hypothese uitgevoerd.

De onderzoeksresultaten worden geïnterpreteerd. Aan de hand van de interpretatie van de onderzoeksresultaten wordt een eindconclusie geformuleerd.

#### ***kwaliteitsborging:***

Sigma Bouw & Milieu is gecertificeerd volgens de norm NEN-EN-ISO 9001:2015.

Het verkennd milieukundig bodemonderzoek is uitgevoerd volgens de richtlijnen uit het besluit uitvoeringskwaliteit Bodembeheer (KWALIBO). Zo is de gehanteerde onderzoeksstrategie opgesteld volgens de normen NEN-5725 en NEN-5740 en zijn de veld- en laboratoriumwerkzaamheden uitgevoerd volgens geldende beoordelingsrichtlijnen en accreditatieschema's.

De veldwerkzaamheden van Sigma Bouw & Milieu zijn verricht onder het procescertificaat BRL SIKB 2000 (Veldwerk bij milieuhygiënisch bodemonderzoek) waarvoor Sigma Bouw & Milieu is gecertificeerd en erkend door het ministerie van I&W. In het kader van het onderhavige onderzoek zijn de protocollen 2001 (plaatsen van handboringen en peilbuizen t.b.v. het nemen van grond- en grondwatermonsters) van toepassing.

Sigma Bouw & Milieu verklaart bij deze volledig onafhankelijk te zijn in de uitvoering van het onderzoek en op geen enkele wijze gerelateerd te zijn aan de eigenaar van het te onderzoeken terrein.

### 1.2 Aanleiding van het bodemonderzoek

Aanleiding tot de uitvoering van dit verkennd milieukundig bodemonderzoek vormt de geplande herontwikkeling van de onderzoekslocatie.

### 1.3 Doel van het onderzoek

Het verkennd bodemonderzoek volgens NEN-5740+A1 heeft tot doel inzicht te verkrijgen in de milieuhygiënische kwaliteit van de bodem en vast te stellen of er sprake is van bodemverontreiniging. Aan de hand van dit onderzoek wordt inzicht verkregen in hoeverre het bodemgebruik van de locatie heeft geleid tot verontreiniging.

Op basis van de onderzoeksresultaten kan een milieuhygiënische beoordeling worden gegeven ten aanzien van de beoogde c.q. de toekomstige gebruiksmogelijkheden van de locatie.

Indien uit de onderzoeksresultaten blijkt dat er sprake is van bodemverontreiniging zal worden beoordeeld of vervolgonderzoek noodzakelijk geacht wordt.



## **1.4 Referentiekader van het onderzoek**

Teneinde de kwaliteit van de grond op de onderhavige locatie juist in te schatten is de onderzoeksopzet van het bodemonderzoek gebaseerd op de onderzoeksstrategie voor verkennd bodemonderzoek, onderzoeksnorm NEN 5740+A1 (literatuur 1).

## **1.5 Opbouw van het rapport**

In het voorliggende rapport komen de volgende aspecten aan de orde:

- vooronderzoek, (hoofdstuk 2)
- veldonderzoek, (hoofdstuk 3)
- chemisch-analytisch onderzoek, (hoofdstuk 4)
- conclusies en aanbevelingen, (hoofdstuk 5).

## 2 VOORONDERZOEK

Het vooronderzoek wordt voorafgaand aan het feitelijke onderzoek (veld- en chemisch-analytisch onderzoek) uitgevoerd. Het vooronderzoek omvat het verzamelen van informatie over het vroegere en huidige gebruik van de onderzoekslocatie en de omgeving, onder meer gericht op het vinden van mogelijke bronnen van bodembelasting.

De uitwerking van het vooronderzoek is gebaseerd op de onderzoeksnorm NEN 5725, strategie voor het uitvoeren van milieuhygiënisch vooronderzoek (literatuur 9).

In de NEN-5725 (2017) zijn zeven aanleidingen tot vooronderzoek naar landbodems geformuleerd. Voor elke afzonderlijke aanleiding tot vooronderzoek dienen verschillende onderzoeksvragen te worden beantwoord. De verplicht te onderzoeken aspecten zijn per aanleiding omschreven in tabel 1.

tabel 1: onderzoeksaspecten milieuhygiënisch vooronderzoek

Onderzoeksaspecten		Aanleiding tot vooronderzoek						
		A	B	C	D	E	F	G
1. Locatiegegevens	Eigendomssituatie	0	0					
	Hoogteligging					✓		
2. Bodemopbouw en geohydrologie	Bodemopbouw	✓	✓	✓	✓	✓	✓	
	Antropogene lagen in de bodem	✓	✓	✓	✓	✓	✓	✓
	Geohydrologie	✓	✓					
3. Verwachting t.a.v. de bodemkwaliteit	Geval van ernstige bodemverontreiniging?	✓		✓	✓	✓	✓	✓
	Kwaliteit o.b.v. BKK	✓	0	✓	✓	✓	✓	✓
	O.b.v. uitgevoerde bodemonderzoeken	✓	✓	✓	✓	✓		✓
4. Gebruik en beïnvloeding van de locatie, verdachte situatie, activiteiten, ongewoon voorval		✓	0	✓	✓	✓		✓
	Voormalig							
	Huidig	✓	✓		✓	✓	✓	
	Toekomstig		✓		0			
	Asbestverdacht?	✓	✓	✓	✓	✓	✓	✓
5. Terreinverkenning								
✓ Verplicht onderzoeksaspect. Indien dit onderzoeksaspect niet van toepassing is, behoort dit in het rapport te worden vermeld en gemotiveerd								
0 Optioneel								

### aanleiding vooronderzoek

Het onderhavige bodemonderzoek betreft een verkennd bodemonderzoek in het kader van de geplande herontwikkeling van de onderzoekslocatie.

Het vooronderzoek is uitgevoerd op basis van aanleiding A, conform paragraaf 6.2.1 “opstellen hypothese bodemkwaliteit ten behoeve van een bodemonderzoek” uit de NEN-5725 (2017).

### geraadpleegde bronnen in het kader van het vooronderzoek

Voor het vooronderzoek zijn de volgende bronnen geraadpleegd:

- informatie verstrekt door de opdrachtgever/eigenaar;
- informatie van de gemeente Emmen (e-mail RUD d.d. 07-07-2020);
- informatie van Bodemloket.nl;
- informatie van de Bodematlas van de provincie Drenthe;
- www.topotijdreis.nl;
- Kadaster/BAG Viewer;
- grondwaterkaart van Nederland;
- ahn.nl;
- Dinoloket.nl;
- handelsbestand van de Kamer van Koophandel;
- terreininspectie voorafgaand aan de veldwerkzaamheden.

Het uitgevoerde vooronderzoek heeft betrekking tot de onderhavige onderzoekslocatie alsmede de aangrenzende percelen binnen een straal van 25 meter.

De onderzoeksvragen voor het opstellen van de onderzoekshypothese en de gekozen onderzoeksstrategie zijn, voor zover relevant, in de onderstaande paragrafen nader uitgewerkt.

### locatiegegevens

In tabel 2 is een overzicht van de basisinformatie/locatiegegevens weergegeven.

*tabel 2: overzicht basisinformatie*

Adres	Veldlaan 40
Plaats	Emmen
Gemeente	Emmen
Topografisch overzicht	Zie bijlage 1
Coördinaten	X = 259,153 Y= 533,457
Kadastrale aanduiding	Gemeente Emmen, perceel sectie F nr. 9023
Eigendomssituatie	Niet nagegaan.
Oppervlakte onderzoekslocatie (bouwvlak)	Ca. 677 m <sup>2</sup>
Algemene omschrijving	De onderzoekslocatie betreft het perceel gelegen aan de Veldlaan nr. 40 te Emmen. Op de onderzoekslocatie bevindt zich vm. winkelpand. De eigenaar is voornemens om op de locatie de bouw van een appartementencomplex te realiseren. Het onderhavige onderzoek heeft betrekking op het terreindeel t.p.v. het te realiseren appartementencomplex (bouwvlak). Het onderzoeksgebied, bouwvlak, is grotendeels bebouwd. Het onbebouwde deel betreft een grasveld.
Bebouwing en bouwjaar (Kadaster BAG)	Voor het pand op de locatie is het bouwjaar 1974 vermeld.
Terreinverharding	Het noordelijke deel van het bouwvlak is verhard met tegels.
Ondergrondse infrastructuur	Geen informatie, bij grondwerk dient een KLIC-melding gedaan te worden.
Archeologische waarden	De locatie heeft op basis van de archeologische waardenkaart (IKAW) de vermelding “niet gekarteerd”.
Geplande herinrichting	De nieuwbouw van een appartementengebouw.
bijzonderheden: -	

### afbakening onderzoekslocatie

Het onderhavige onderzoek, het geografisch besluitvormingsgebied, betreft het onderzochte onderzoekslocatie, zoals weergegeven in bijlage 2.

### bodemgebruik

In de onderstaande tabel 3 is de beschikbare informatie weergegeven over het historisch, huidig en toekomstig gebruik van de onderzoekslocatie en de directe omgeving.

tabel 3: beschrijving bodemgebruik

Omschrijving	Gebruik	Potentieel bodembedreigende activiteiten en situaties
<b>Onderzoekslocatie</b>		
Historisch (op basis van topografische kaarten, Topotijdreis)	Op topografische kaarten is de huidige bebouwing op kaarten vanaf 1985 te zien. Voor zover te herkennen is de locatie (bouwvlak) voor die tijd nooit eerder bebouwd geweest en uitsluitend in gebruik geweest als agrarisch perceel/boomwal.  Het pand op de onderzoekslocatie is voorheen in gebruik geweest als kringloopwinkel, dependance van het Drenthe College en supermarkt.	Geen.
Huidig	Het onderhavige onderzoek heeft betrekking op het terreindeel t.p.v. de nieuw te bouwen appartementengebouw (bouwvlak). Het onderzoeksgebied, bouwvlak, is gedeeltelijk verhard met tegels (strook langs de noordzijde) en de onderzoekslocatie is grotendeels bebouwd. Het westelijke deel van de locatie is grasveld. Het pand werd als laatst gebruikt als kringloopwinkel maar is momenteel niet meer actief in gebruik.	Geen.
Toekomstig	De nieuwbouw van een appartementencomplex.	Geen.
<b>Directe omgeving (&lt;25 m)</b>		
Historisch (op basis van topografische kaarten, Topotijdreis)	De infrastructuur van de wijk Angelslo is op kaarten vanaf 1964 zichtbaar. De bebouwing rondom de onderzoekslocatie wordt weergegeven op kaarten na 1974.	Geen.
Huidig en toekomstig	In de directe omgeving bevinden zich voornamelijk woningen, parkeerplaatsen en straten.  Noordzijde: Groenstrook en grasveld. Oostzijde: Veldlaan. Zuidzijde: Zijstraat van de Veldlaan. Westzijde: Grasveldje/parkeerplaats.	Het is op voorhand onbekend of activiteiten in de directe omgeving negatieve invloed hebben (gehad) op de bodemkwaliteit t.p.v. de onderhavige onderzoekslocatie.



### **bedrijfsmatige activiteiten, bodembedreigende activiteiten en calamiteiten**

In tabel 4 staat een overzicht weergegeven van de potentieel bodembedreigende activiteiten en calamiteiten op basis van de beschikbare informatie.

*tabel 4: overzicht potentieel bodembedreigende activiteiten en calamiteiten*

<b>Gebruik</b>	<p>De onderzoekslocatie betreft een locatie gelegen aan de Veldlaan nr. 40 te Emmen.</p> <p>Op de Veldlaan 40 bevindt zich een winkelpand dat als laatst in gebruik is geweest als kringloopwinkel.</p> <p>De opdrachtgever is voornemens de nieuwbouw van een appartementencomplex te realiseren.</p> <p>Het onderzoeksgebied, bouwvlak, is deels verhard en grotendeels bebouwd. Op het westelijk deel van het bouwvlak bevindt zich een grasveld.</p> <p>Er is geen informatie beschikbaar omtrent evt. (voormalige) potentieel bodembedreigende activiteiten/calamiteiten (verbranding afval, opslag van gevaarlijke stoffen etc.) op de onderzoekslocatie.</p>
<b>Bouwvergunning</b>	Niet bekend.
<b>Milieuvergunning</b>	Niet bekend.
<b>Handelsregister</b>	- Regionaal Opleidingen Centrum Drenthe College – Nevenvestiging – KVK 41020699
<b>Aanwezigheid brandstoftanks</b>	<p>Er is geen informatie omtrent de eventuele aanwezigheid of voormalige aanwezigheid van boven- of ondergrondse brandstoftanks op de onderzoekslocatie.</p> <p>Er bestaat altijd de mogelijkheid dat boven- en ondergrondse brandstoftanks in het verleden geplaatst zijn zonder melding, de aanwezigheid van dergelijke tanks blijkt niet uit de verkregen informatie.</p>
<b>Aanwezigheid asbest</b>	<p>Op basis van de asbestdakenkaart van de gemeente Emmen bevinden zich op de locatie of in de nabije omgeving geen asbestverdachte daken.</p> <p>Er is geen informatie bekend omtrent de evt. aanwezigheid van asbest in de bodem t.p.v. het plangebied.</p> <p>Er bestaat altijd de mogelijkheid dat asbest (afval/puin) ed. is begraven. Op voorhand is hiervan geen informatie bekend.</p>
<b>Ophogingen/dempingen/stortingen</b>	<p>Er is geen informatie omtrent evt. met bodemvreemd materiaal gedempte watergangen/ sloten t.p.v. de onderzoekslocatie (binnen het onderzochte terreindeel).</p> <p>Er is geen informatie omtrent evt. opgebrachte gebiedsvreemde grond (ophogingen), verhardingsmateriaal, puinmateriaal en/of afval op de onderzoekslocatie.</p>
<b>Niet gesprongen explosieven</b>	<p>Geen informatie, in Nederland zijn er niet gesprongen explosieven (NGE) uit de Tweede Wereldoorlog in de grond achtergebleven. De (potentiële) aanwezigheid van niet gesprongen explosieven kan een bedreiging inhouden bij grondroerende werkzaamheden en kan tot vertraging leiden bij planvorming en uitvoering van werkzaamheden. NGE's worden met name aangetroffen ter plaatse van 'strategische doelen' zoals binnensteden, verbindingswegen, spoorwegen, bruggen en havens. De gemeente is op basis van regelgeving verantwoordelijk voor het opsporen en ruimen van niet gesprongen explosieven uit de Tweede Wereldoorlog.</p>

	Voor aanvullende informatie wordt verwezen naar de gemeente.
<b>Verdachte activiteiten &lt; 25 m</b>	Niet bekend.

### **voorgaande bodemonderzoeken**

In tabel 5 is een overzicht van voorgaande bodemonderzoeken en informatie van de bodemkwaliteitskaart weergegeven.

*tabel 5: overzicht voorgaande bodemonderzoeken en bodemkwaliteitskaart*

	voorgaande bodemonderzoeken
Onderzoekslocatie	Niet bekend.
Omgeving <25 m	Niet bekend.
Vermoeden van (een geval van ernstige) bodemverontreiniging op de locatie of een deel daarvan	Niet bekend.
informatie bodemkwaliteitskaart	De locatie bevindt zich in de zone wonen.

### **bodemopbouw, geohydrologie en antropogene beïnvloeding**

De ondiepe geologie in het onderzoeksgebied is afgeleid van de Grondwaterkaart van Nederland (Dienst grondwaterverkenning TNO/DGGV) en ontleend aan het dinoloket ([www.dinoloket.nl](http://www.dinoloket.nl)).

De bovenste laag, de deklaag, heeft een hoogte van ca. 0-4 m+NAP.

In tabel 6 staat de geohydrologische opbouw weergegeven.

*tabel 6: geohydrologische opbouw*

diepte m-mv	beschrijving	formatie
0-0.4	zanden	Omgewerkte gronden
0.4-2.5	zeer fijne zanden	Boxtel
2.5-13	leem	Drenthe, laagpakket van Gieten
13-34	zeer fijne tot zeer grove zanden, leem	Peelo
34-45	zeer fijne tot zeer grove zanden, humeus	Urk

De stromingsrichting van het ondiepe grondwater van het eerste watervoerend is in het kader van dit onderzoek niet vastgesteld.

Opgemerkt dient te worden dat de stromingsrichting van het grondwater beïnvloed kan worden door drainagepatroon, ligging van sloten, riolering, kabels, leidingen en funderingen.

### **(financieel-) juridische situatie**

In tabel 7 zijn de financieel- juridische aspecten weergegeven.

*tabel 7: financieel/juridische aspecten*

kadastrale gegevens	Gemeente Emmen, perceel sectie F nr. 9023
opdrachtgever/ belanghebbende rechtspersonen	-

In het kader van onderhavig bodemonderzoek is behoudens de opgenomen kadastrale gegevens geen nadere financieel juridische informatie verzameld.

Het uitvoeren van een daadwerkelijke juridische toets maakt geen deel uit van onderhavig bodemonderzoek.

## **2.1 Hypothese en onderzoeksstrategie**

Volgens de onderzoeksnorm NEN 5740 dient, m.b.t. de aanwezigheid van eventuele bodemverontreiniging, vooraf een onderzoekshypothese te worden opgesteld. De hypothese kan worden opgesteld op basis van bekende (historische) gegevens, uit de betrokken informatie kan blijken dat de onderzoekslocatie, vooraf, als "verdacht" of "onverdacht" wordt aangemerkt.

Op basis van de historische informatie uit het historisch vooronderzoek blijkt dat zich op de locatie aan de Veldlaan nr. 40 te Emmen sinds 1974 een winkelpand bevindt.

T.a.v. de onderzoekslocatie is geen informatie beschikbaar omtrent evt. (voormalige) potentieel bodembedreigende activiteiten (verbranding afval, opslag van gevaarlijke stoffen etc.) of evt. (voormalige) potentieel bodembedreigende calamiteiten.

De onderzoekslocatie is in eerste aanleg als milieuhygiënisch "onverdacht" aangemerkt. Op basis van deze hypothese is het bodemonderzoek t.p.v. de onderzoekslocatie uitgevoerd conform de bijbehorende onderzoeksstrategie, volgens NEN 5740+A1, paragraaf 5.1, strategie voor onverdachte locaties (ONV-NL) (literatuur 1).

In tabel 8 is de gehanteerde onderzoeksstrategie weergegeven.

*tabel 8: gehanteerde onderzoeksstrategie*

(deel)locatie	mogelijke verontreiniging		onderzoeksstrategie
	grond	grondwater	
<b>NEN-5740+A1</b>			
onderzoeksgebied (bouwvlak) (ca. 677 m <sup>2</sup> )	-	-	ONV-NL

Op basis van bekende informatie zijn geen gegevens bekend dat op de locatie sprake zou kunnen zijn van een bodemverontreiniging met asbest. Op voorhand is geen concrete informatie bekend waaruit blijkt dat t.p.v. de onderzoekslocatie asbesthoudend materiaal in de bodem aanwezig is.

Er is in dit onderzoek vooralsnog geen onderzoek naar de aanwezigheid van asbest in grond uitgevoerd.

Het opgeboorde monstermateriaal op de onderzoekslocatie is in dit onderzoek visueel beoordeeld op de aanwezigheid van asbesthoudend materiaal. Opgemerkt dient te worden dat asbestanalyses geen deel uitmaken van uitgevoerde analyses in het kader van de NEN-5740+A1. Onderhavig onderzoek betreft geen asbest onderzoek in bodem volgens NEN-5707+C2 of NEN-5897+C2.

Er bestaat echter altijd de mogelijkheid dat asbest (afval/puin) ed. in de bodem terecht gekomen is of is begraven.

Alleen een verkennend onderzoek asbest in grond volgens NEN-5707+C2 of onderzoek asbest in puin volgens NEN-5897+C2 kan een uitspraak doen over de evt. aanwezigheid van asbest in de bodem. Tevens dient opgemerkt te worden dat aanwezig puinmateriaal en/of (half)verhardingsmaterialen niet chemisch-analytisch zijn onderzocht.



### 3 VELDONDERZOEK

In dit hoofdstuk wordt het uitgevoerde veldwerkonderzoeksprogramma beschreven. Daarnaast worden de resultaten van het veldonderzoek weergegeven.

#### 3.1 Uitvoering van het veldonderzoek

Het veldonderzoek is uitgevoerd onder procescertificaat BRL SIKB 2000 en conform de eisen uit de protocollen 2001.

Het onderzoeksprogramma is ruimtelijk weergegeven in bijlage 2. In deze bijlage zijn alle geplaatste boringen geprojecteerd.

Het uitvoeren van boringen en het nemen van grondmonsters heeft plaatsgevonden op 27 augustus 2020.

De veldwerkzaamheden zijn uitgevoerd door en onder toezicht van [REDACTED] geregistreeerde veldwerker van Sigma Bouw & Milieu te Emmen. Bedrijfs- en persoonserkenningen zijn weergegeven op de internetsite van Bodem+ (<https://www.bodemplus.nl/aanvragen/erkenningen/zoekmenu>). Een onafhankelijkheidsverklaring is opgenomen in bijlage 5.

Voorafgaand aan het plaatsen van boringen is een locatie-inspectie gehouden. Hierbij zijn op de onderzoekslocatie geen bijzonderheden waargenomen. Opgemerkt wordt dat de locatie is begroeid met gras dat de inspectie heeft belemmerd.

Alle geplaatste boringen zijn zodanig ruimtelijk verspreid over de onderzoekslocatie dat een zo representatief mogelijke indruk van de onderzoekslocatie wordt verkregen. De positionering van alle boringen is weergegeven in bijlage 2. Het veldwerkprogramma staat weergegeven in tabel 9.

tabel 9: veldwerkprogramma

Onderdeel	Aantal	Diepte (m-mv)	Nummers
Onderzoekslocatie (ca. 677 m <sup>2</sup> )			
Boringen	6	0.5	3 t/m 8
	2	2	1+2

Op basis van informatie uit voorgaande bodemonderzoeken in de omgeving is bekend dat het grondwater zich op onderzoekslocatie op een diepte van onder de 5 m-mv bevindt.

Conform NEN-5740 kan onderzoek indien het freatisch grondwater zich dieper 5 m-mv bevindt buiten beschouwing blijven. Onderzoek van het grondwater is in dit onderzoek buiten beschouwing gelaten.

#### monstername grond

Het vrijkomende bodemmateriaal is zintuiglijk beoordeeld op bodemkundige eigenschappen, o.a. de korrelgrootteverdeling (textuur), kleur en eventueel aanwezige verontreinigingskenmerken.

Na de zintuiglijke beoordeling is het bodemmateriaal in trajecten van 0,5 meter of per afwijkende bodemlaag bemonsterd.

Grondmonsters t.b.v. analyse op vluchtige aromaten zijn m.b.v. een steekbus bemonsterd.

Grondmonsters zijn genomen conform de eisen uit het protocol 2001.

## 3.2 Resultaten van het veldonderzoek

### bodemopbouw

De boorprofielbeschrijvingen van alle verrichte boringen met bijbehorende zintuiglijke waarnemingen zijn grafisch uitgewerkt en opgenomen in bijlage 3.

In tabel 10 is op basis van de waarnemingen de lokale bodemopbouw beschreven.

*tabel 10: lokale bodemopbouw*

bodemlaag m-mv	hoofdbestanddeel	toevoeging	kleur
0.0-0.8	zand	matig fijn	bruin/grijs
0.8-1.3	zand	matig fijn	oranje/bruin (licht)
1.3-2.0	zand	matig fijn	beige/geel (licht)

### Zintuiglijke waarnemingen

#### grond

Het bij de boringen vrijkomende bodemmateriaal is zintuiglijk beoordeeld op eventuele afwijkingen.

De zintuiglijke waarnemingen zijn omschreven en grafisch weergegeven in bijlage 3.

Op basis van zintuiglijke waarnemingen zijn in het opgeboorde monstermateriaal geen bodemvreemde afwijkingen waargenomen welke duiden op een vorm van bodemverontreiniging.

#### grondwater

Het grondwater t.p.v. het onderzoeksgebied bevindt zich op een diepte van meer dan 5 m-mv en is derhalve conform NEN-5740 niet onderzocht.

#### asbest

Tijdens de locatie-inspectie is aandacht geschonken aan de aanwezigheid van asbest op het maaiveld, hierbij is op het maaiveld geen asbestverdacht materiaal aangetroffen.

Het opgeboorde monstermateriaal (grond) is zintuiglijk beoordeeld op de aanwezigheid van asbesthoudend materiaal. Op basis van zintuiglijke waarnemingen van het opgeboorde monstermateriaal is geen asbestverdacht materiaal aangetroffen (indicatieve waarneming). Hierbij wordt opgemerkt dat in dit onderzoek handboringen zijn uitgevoerd met een 5 cm edelman boor de trefkans op het aantreffen van asbesthoudend materiaal (t.g.v. verdringing van materiaal) is kleiner dan bij het graven van inspectiegaten volgens NEN-5707+C2. Bij het graven van proefgaten of proefsleuven ontstaat een beter beeld van eventueel aanwezig bodemvreemd materiaal.

Met nadruk wordt vermeld dat onderzoek naar de aanwezigheid van asbest in de bodem/puin geen onderdeel uitmaakt van het onderhavige onderzoek dat volgens NEN-5740+A1 is uitgevoerd. Het onderhavige onderzoek kan daarom geen uitspraak doen over de aan- of afwezigheid van asbest in de bodem op de onderhavige locatie. Opgemerkt dient te worden dat geen asbestanalyses van grond en/of puin e.d. hebben plaatsgevonden. Asbestanalyses maken geen deel uit van verkennend bodemonderzoek in het kader van de NEN-5740+A1. Tevens wordt opgemerkt dat de zintuiglijke beoordeling op asbest en de locatie-inspectie niet opgevat dient te worden als een onderzoek uitgevoerd op basis van NEN-5707+C2 (asbestonderzoek in grond) en/of NEN-5897+C2 (monsterneming en analyse van asbest in onbewerkt bouw- en sloopafval en recyclinggranulaat). Alleen een asbestonderzoek volgens NEN-5707+C2 / NEN-5897+C2 geeft meer zekerheid over de aanwezigheid van asbest in de bodem resp. puin.

De chemische samenstelling van eventueel aanwezig verhardingsmateriaal is niet in dit onderzoek onderzocht.

## 4 CHEMISCH-ANALYTISCH ONDERZOEK

In dit hoofdstuk worden de uitvoering, het toetsingskader en de resultaten van de chemische analyses besproken. Vervolgens worden de resultaten van het chemisch-analytisch onderzoek geïnterpreteerd

Het chemisch onderzoek van grond is uitgevoerd door het NEN-EN-ISO 17025 geaccrediteerde milieulaboratorium van Omegam.

Alle analyses zijn geanalyseerd volgens het accreditatieschema AS3000 "laboratoriumanalyses voor milieuhygiënisch bodemonderzoek", waarvoor Omegam is geaccrediteerd en erkend door het ministerie van I&W.

De conservering van grond- en grondwatermonsters is uitgevoerd conform SIKB protocol 3001 "conserveringsmethoden en conserveringstermijnen voor milieumonsters".

### 4.1 Onderzoeksprogramma chemisch-analytisch onderzoek

#### **grond**

Teneinde in het kader van het verkennd bodemonderzoek een indruk te krijgen van de algemene kwaliteit van de grond zijn de grondmonsters, welke tijdens het veldonderzoek zijn genomen, in het laboratorium met elkaar gemengd tot grondmengmonsters.

Van het totaal aantal genomen grondmonsters op de locatie zijn twee grond(meng)monsters samengesteld en geanalyseerd.

tabel 11: analyseschema

Monstercode	boringnummer(s)	diepte (m-mv)	zintuigelijke waarnemingen	analysepakket
<b>grond</b>				
1 (MM1)	1 t/m 6	0.0-0.5	-	NEN-grond(*)+AS3000
2 (MM2)	1 + 2	0.5-1.8	-	NEN-grond(*)+AS3000

#### **verklaring van de gebruikte afkortingen en codes:<sup>(1)</sup>**

* NEN-grond	=	Standaard Pakket Grond omvat AS3000 voorbehandeling, 9 zware metalen, PAK (10-VROM), minerale olie (GC), PBC's, droge stof, organische stof en lutum;
Zware metalen	=	barium (Ba)/cadmium (Cd)/Cobalt(Co)/koper (Cu)/lood (Pb)/nikkel (Ni)/zink (Zn)/Molybdeen (Mo)/kwik(Hg);
PCB	=	Polychloorbifenylen;
PAK	=	Polycyclische Aromatische Koolwaterstoffen;
VOH	=	Vluchtige gehalogeneerde koolwaterstoffen.



## 4.2 Toetsingscriteria

Om de kwaliteit van de bodem en de mate van verontreiniging te kunnen beoordelen, zijn de analyseresultaten van grondmonsters getoetst aan de geldende toetsingswaarden;

- 1) de achtergrondwaarde (AW-2000) zoals opgenomen in bijlage B van “de Regeling Bodemkwaliteit”
- 2) de interventiewaarde zoals opgenomen in tabel 1 van “de Circulaire Bodemsanering”,

De toetsing van de meetresultaten is uitgevoerd middels BoToVa, de Bodem Toets Validatie Service van de overheid voor grond, grondwater en waterbodem, waarbij de toetsmodules T12 en T13 zijn gehanteerd. BoToVa gaat uit van het wettelijk kader dat per 1 juli 2013 van kracht is.

In de BoToVa toetsing worden de meetwaarden gecorrigeerd/teruggerekend voor de “standaard bodem” (humus=10% en lutum=25%).

### Generiek toetsingskader

Voor de beoordeling van de analyseresultaten van de grond- en grondwatermonsters wordt gebruik gemaakt van de achtergrondwaarden grond zoals opgenomen in de Regeling bodemkwaliteit, de streefwaarden grondwater en interventiewaarden grond en grondwater zoals opgenomen in de Circulaire bodemsanering.

### Achtergrondwaarde (AW-2000):

De achtergrondwaarde (AW-2000) geeft de kwaliteit weer die 'van nature' voorkomt in de bodem van natuur- en landbouwgronden waarvoor geldt dat er geen sprake is van belasting door lokale verontreinigingsbronnen.

De achtergrondwaarden zijn opgenomen in het Besluit Bodemkwaliteit en zijn gebaseerd op het onderzoek 'Achtergrondwaarden 2000'. Hierin zijn gehalten vastgesteld van een groot aantal stoffen in bodem van natuur- en landbouwgronden in Nederland.

De achtergrondwaarde (AW-2000) geeft het niveau aan waarbij sprake is van duurzame bodemkwaliteit. Bij overschrijding van de achtergrondwaarde is er sprake van bodemverontreiniging.

### Tussenwaarde/bodemindex-waarde >0,5;

De gemiddelde waarde van de achtergrondwaarde en de interventiewaarde  $(S+I)/2$ , hierna te noemen 'tussenwaarde'(T), wordt gehanteerd om aan te geven dat bij overschrijding de kans aanwezig is dat er sprake is van een ernstige verontreiniging, ofwel dat nader onderzoek noodzakelijk is.

De tussenwaarde heeft geen wettelijke status maar is een indicatieniveau voor het uitvoeren van aanvullend onderzoek. De tussenwaarde geeft het concentratieniveau aan waarboven onder bepaalde omstandigheden risico's voor mens en milieu aan de orde kunnen zijn. De tussenwaarde is zodoende een indicatiewaarde voor nader onderzoek.

Bij overschrijding van de T-waarde of bodemindex waarde ( $>0,5$ ) dient aanvullend/nader bodemonderzoek in overweging genomen te worden.

Een nader onderzoek wordt uitgevoerd indien er een vermoeden bestaat dat er sprake is van een ernstig geval van bodemverontreiniging.

### Interventiewaarde:

De interventiewaarde (I) geeft aan dat bij overschrijding van deze waarde de functionele eigenschappen die de bodem heeft voor mens, plant en dier ernstig zijn verminderd of dreigen te worden verminderd.

Is er sprake van een ernstige bodemverontreiniging en wordt de interventiewaarde in meer dan 25 m<sup>3</sup> grond of 100 m<sup>3</sup> grondwater (bodenvolume) overschreden, dan kan er noodzaak zijn tot sanering. De saneringsurgentie wordt bepaald door blootstellingsrisico's van mens, dier en plant en de verspreidingsrisico's van de betreffende stoffen (actuele risico's).

De interventiewaarden zijn gebaseerd op de risico's voor de volksgezondheid en het milieu (onderzoek RIVM).

Bij de beoordeling van bodemverontreiniging aan de hand van de genoemde toetsingswaarden spelen nog een aantal aspecten een rol. Rekening dient te worden gehouden met het feit dat de mobiliteit van stoffen in de bodem en daardoor de verspreiding van stoffen afhankelijk is van diverse bodemkenmerken. Daarnaast speelt de bestemming en het gebruik van de locatie in de huidige situatie alsmede de toekomstige situatie, een grote rol bij de beoordeling van de risico's voor het milieu.



## 4.3 Analyseresultaten en interpretatie

In deze paragraaf zijn de resultaten van de chemische analyses van de grond- en grondwatermonsters, gerelateerd aan toetsingswaarden, weergegeven in tabelvorm. Na elke tabel worden de onderzoeksresultaten besproken.

In bijlage 4 zijn van alle uitgevoerde analyses de analysecertificaten van Omegam opgenomen.

### 4.3.1 Milieuhygiënische kwaliteit grond

#### boven- en ondergrond (0,0-2,0 m-mv)

In tabel 12 wordt een volledig overzicht weergegeven van de analyseresultaten getoetst aan de toetsingswaarde.

tabel 12: gemeten gehalten (mg/kg d.s.) in grond met beoordeling conform de Wet Bodembescherming

Project <b>OPID 22465139#20-M9501-Veldlaan 40 Emmen</b> Certificaten <b>1079914</b> Toetsing <b>T.12 - Beoordeling kwaliteit van grond volgens Wbb</b> Toetsversie <b>BoToVa 3.0.0</b> Toetsdatum: 1 oktober 2020 14:38												
Parameters		Toetsing		Monster 6433456				Monster 6433457				
				1, 01: 0-50, 02: 0-50, 03: 0-50, 04: 0-50, 05: 0-50, 06: 0-50				2, 01: 80-180, 02: 50-100				
				Max. Bodemindex 0,001				Max. Bodemindex 0,004				
				Toetsoordeel Voldoet aan Achtergrondwaarde				Toetsoordeel Voldoet aan Achtergrondwaarde				
Analyse	Eenheid	AW	T	I	Ana.Res.	Std.Res.	T.Oordeel	B.Index	Ana.Res.	Std.Res.	T.Oordeel	B.Index
Lutum/Humus												
Organische stof	% (m/m ds)				7,5	10		0	1,5	10		0
Lutum	% (m/m ds)				1	25		0	1	25		0
Droogrest												
droge stof	%				87,9	87,9	@	0	95,6	95,6	@	0
<b>Metalen ICP-AES</b>												
barium (Ba)	mg/kg ds	190	555	920	36	140	@	0	< 20	< 54	@	0
cadmium (Cd)	mg/kg ds	0,6	6,8	13	0,29	0,4	-	0	< 0,2	< 0,24	-	0
kobalt (Co)	mg/kg ds	15	102,5	190	< 3	< 7,4	-	0	< 3	< 7,4	-	0
koper (Cu)	mg/kg ds	40	115	190	16	28	-	0	< 5	< 7,2	-	0
kwik (Hg) (niet vluchtig)	mg/kg ds	0,15	18,075	36	0,14	0,19	1.3 AW(WO)	0,001	< 0,05	< 0,05	-	0
lood (Pb)	mg/kg ds	50	290	530	34	49	-	0	< 10	< 11	-	0
molybdeen (Mo)	mg/kg ds	1,5	95,75	190	< 1,5	< 1,0	-	0	< 1,5	< 1,0	-	0
nikkel (Ni)	mg/kg ds	35	67,5	100	5	15	-	0	< 4	< 8	-	0
zink (Zn)	mg/kg ds	140	430	720	48	100	-	0	< 20	< 33	-	0
<b>Minerale olie</b>												
minerale olie (florisil clean-u)	mg/kg ds	190	2595	5000	56	75	-	0	< 35	< 120	-	0
<b>Polycyclische koolwaterstoffen</b>												
naftaleen	mg/kg ds				< 0,05	< 0,035		0	< 0,05	< 0,035		0
fenantreen	mg/kg ds				< 0,05	< 0,035		0	< 0,05	< 0,035		0
anthracen	mg/kg ds				< 0,05	< 0,035		0	< 0,05	< 0,035		0
fluoranteen	mg/kg ds				0,06	0,06		0	< 0,05	< 0,035		0
benzo(a)antracene	mg/kg ds				< 0,05	< 0,035		0	< 0,05	< 0,035		0
chryseen	mg/kg ds				0,06	0,06		0	< 0,05	< 0,035		0
benzo(k)fluoranteen	mg/kg ds				< 0,05	< 0,035		0	< 0,05	< 0,035		0
benzo(a)pyreen	mg/kg ds				< 0,05	< 0,035		0	< 0,05	< 0,035		0
benzo(ghi)peryleen	mg/kg ds				< 0,05	< 0,035		0	< 0,05	< 0,035		0
indeno(1,2,3-cd)pyreen	mg/kg ds				< 0,05	< 0,035		0	< 0,05	< 0,035		0
<b>Sommaties</b>												
som PAK (10)	mg/kg ds	1,5	20,75	40	0,4	0,4	-	0	0,35	< 0,35	-	0
<b>Polychloorbifenylen</b>												
PCB - 28	mg/kg ds				< 0,001	< 0,00093		0	< 0,001	< 0,0035		0
PCB - 52	mg/kg ds				< 0,001	< 0,00093		0	< 0,001	< 0,0035		0
PCB - 101	mg/kg ds				0,002	0,0027		0	< 0,001	< 0,0035		0
PCB - 118	mg/kg ds				< 0,001	< 0,00093		0	< 0,001	< 0,0035		0
PCB - 138	mg/kg ds				0,005	0,0067		0	< 0,001	< 0,0035		0
PCB - 153	mg/kg ds				0,004	0,0053		0	< 0,001	< 0,0035		0
PCB - 180	mg/kg ds				0,002	0,0027		0	< 0,001	< 0,0035		0
<b>Sommaties</b>												
som PCBs (7)	mg/kg ds	0,02	0,51	1	0,015	0,02	1.0 AW(WO)	0	0,005	< 0,024	-	0,004
<b>Legenda</b> @ Geen toetsoordeel mogelijk x AW(WO) x maal Achtergrondwaarde (Wonen) - <= Achtergrondwaarde <b>N.B.</b> De vermelde tussenvaarde is door MijnLab berekend en is niet afkomstig uit BoToVa												

### interpretatie onderzoeksresultaten grond

In tabel 13 staat een samenvatting weergegeven van de toetsresultaten van de onderzochte mengmonsters.

tabel 13: samenvatting toetsresultaten per mengmonster

Mengmonster	Boringen	Diepte	Zintuigelijk	>AW	>T	>I	Indicatieve toetsing Bbk*
1 (MM1)	1 t/m 6	0.0-0.5	-	kwik	-	-	Wonen*
2 (MM2)	1+2	0.5-1.80	-	-	-	-	Achtergrondwaarde*

#### Legenda

>AW	overschrijding achtergrondwaarde (bodemindex $\leq 0,5$ )
>T	overschrijding tussenwaarde (criteria voor nader onderzoek, bodemindex $> 0,5$ )
>I	overschrijding interventiewaarde (bodemindex $> 1$ )

Bbk besluit bodemkwaliteit

\*= beoordeling is excl. onderzoek naar PFAS-verbindingen, onderzoek naar deze verbindingen is vanaf 8 juli 2019 verplicht bij beoordeling van hergebruiksmogelijkheden van de grond

### bovengrond (0.0-0.5 m-mv)

Bovengrondmengmonster MM1 (boring 1 t/m 6) bevat een verhoogd gehalte kwik (zware metalen), t.o.v. de achtergrondwaarde.

Het verhoogd gemeten gehalte kwik in het bovengrondmengmonster MM1 overschrijdt de tussenwaarde (indicatiewaarde voor nader onderzoek) en de bodemindex-waarde ( $> 0,5$ ) niet en geeft daardoor uit milieuhygiënische overweging, naar onze mening, geen directe aanleiding tot het instellen van aanvullend onderzoek. Wel geldt in dit geval dat voor kwik bij toetsing aan het Besluit bodemkwaliteit, de onderzochte grond indicatief voldoet aan bodemkwaliteitsklasse wonen.

Het verhoogd gemeten gehalte kwik in het bovengrondmengmonster MM1 is niet te relateren aan de zintuiglijk waargenomen bijmengingen in het bodemmateriaal.

De overige onderzochte stoffen zijn in het bovengrondmengmonster MM1 niet verhoogd gemeten t.o.v. de achtergrondwaarde en/of detectiewaarde.

Zware metalen bezitten veelal een geringe mobiliteit in de bodem en hechten zich met name aan slib- en kleideeltjes. Zware metalen komen van nature in bepaalde concentraties in de bodem voor. Deze concentraties kunnen verhoogd voorkomen in het stedelijk milieu. De afgifte vindt onder andere plaats door dakpannen, dakgoten, kabels en leidingen, verkeer en afval. Ook depositie van zware metalen op de bodem door industriële activiteiten is een mogelijke oorzaak van verhoogde concentraties

### ondergrond (0.5-1.8 m-mv)

Ondergrondmengmonster MM2 bevat geen van de onderzochte stoffen verhoogd t.o.v. de achtergrondwaarde en/of detectiewaarde.

#### Opmerking:

Wanneer het gehalte van een parameter beneden de rapportagegrens van AS3000 ligt mag er, conform de Wijziging Regeling Bodemkwaliteit (Stc. 122, 27 juni 2008), voor de betreffende parameter vanuit worden gegaan dat deze voldoet aan de achtergrondwaarde (AW2000).

Op basis van de circulaire bodemsanering 2009 zijn de toetsingswaarden voor barium (zware metalen) tijdelijk ingetrokken. Indien er op een locatie sprake is van een antropogene bron kan het gemeten gehalte barium indicatief worden getoetst aan de voormalige interventiewaarde.

## 5 CONCLUSIES EN AANBEVELINGEN

Naar aanleiding van de resultaten van het verkennd milieukundig bodemonderzoek worden de volgende conclusies getrokken en aanbevelingen gedaan.

### **zintuiglijke waarnemingen**

Op basis van zintuiglijke waarnemingen zijn in het opgeboorde bodemmateriaal geen bodemvreemde afwijkingen of asbestverdacht materiaal waargenomen (indicatieve waarneming).

Een samenvatting van de toetsingsresultaten staat weergegeven in tabel 14.

*tabel 14: samenvatting toetsingsresultaten*

Mengmonster	Boringen	Diepte	Zintuigelijk	>AW	>T	>I	Indicatieve toetsing Bbk*
<b>Grond</b>							
<b>1 (MM1)</b>	1 t/m 6	0.0-0.5	-	kwik	-	-	Wonen*
<b>2 (MM2)</b>	1 + 2	0.5-1.8	-	-	-	-	Achtergrondwaarde*

#### **Legenda**

>AW / >S	overschrijding achtergrondwaarde/streefwaarde (bodemindex $\leq 0,5$ )
>T	overschrijding tussenwaarde (criteria voor nader onderzoek, bodemindex $> 0,5$ )
>I	overschrijding interventiewaarde (bodemindex $> 1$ )

\*= beoordeling is excl. onderzoek naar PFAS-verbindingen, onderzoek naar deze verbindingen is vanaf 8 juli 2019 verplicht bij beoordeling van hergebruiksmogelijkheden van de grond

### **grond**

#### **bovengrond (0.0-0.5 m-mv)**

Bovengrondmengmonster MM1 (boring 1 t/m 6) bevat een verhoogd gehalte kwik (zwarte metalen), t.o.v. de achtergrondwaarde.

Het verhoogd gemeten gehalte kwik in het bovengrondmengmonster MM1 overschrijdt de tussenwaarde (indicatiewaarde voor nader onderzoek) en de bodemindex-waarde ( $> 0,5$ ) niet en geeft daardoor uit milieuhygiënische overweging, naar onze mening, geen directe aanleiding tot het instellen van aanvullend onderzoek.

#### **ondergrond (0.5-2.0 m-mv)**

Ondergrondmengmonster MM2 bevat geen van de onderzochte stoffen verhoogd t.o.v. de achtergrondwaarde en/of detectiewaarde.

### **grondwater**

Het grondwater t.p.v. het onderzoeksgebied bevindt zich op een diepte van meer dan 5 m-mv en is derhalve conform NEN-5740 niet onderzocht.



### **toetsing hypothese**

Op basis van de vooraf gestelde hypothese is de onderzoekslocatie in eerste aanleg als milieuhygiënisch onverdacht aangemerkt.

Op basis van de resultaten van het verkennend bodemonderzoek blijkt dat de locatie niet geheel vrij is van bodemverontreiniging.

De bovengrond ter plaatse van de onderzoekslocatie bevat voor kwik een verhoging t.o.v. de achtergrondwaarde. Deze lichte verontreiniging overschrijdt de tussenwaarde/bodemindex-waarde (>0.5) niet en geeft daardoor geen formele aanleiding tot het instellen van een nader onderzoek.

De onderzoeksresultaten stemmen niet overeen met de gestelde hypothese, de vooraf gestelde hypothese "onverdacht" dient formeel verworpen te worden. Uit de resultaten van het onderzoek blijkt dat er beïnvloeding van de bodemkwaliteit heeft plaatsgevonden.

Op basis van de chemisch-analytische onderzoeksresultaten zijn er uit milieuhygiënische overwegingen in relatie tot de bodemkwaliteit, naar onze mening, geen belemmeringen ten aanzien van de geplande nieuwbouw van een appartementencomplex op de onderzoekslocatie.

Opgemerkt wordt dat de conclusies betrekking hebben op de chemische gesteldheid van de bodem (excl. asbest). Een asbestonderzoek in grond of puin conform de NEN 5707+C2 resp. NEN 5897+C2 maakt geen onderdeel uit van de scope van onderhavig onderzoek.

Op basis van dit onderzoek dat volgens NEN-5740-A1 is uitgevoerd kan geen uitspraak worden gedaan omtrent de aanwezigheid van asbesthoudend materiaal in de bodem of puin.

Indien een formele uitspraak over het voorkomen van asbest in de bodem gewenst is dient een asbestonderzoek uit gevoerd te worden conform de NEN 5707+C2 of NEN 5897+C2.



## Aanbevelingen

Indien de grond ontgraven gaat worden, bijvoorbeeld ten behoeve van bouwwerkzaamheden, is het Besluit Bodemkwaliteit van toepassing. Middels het Besluit is het mogelijk om door het lokaal bevoegd gezag lokale maximale bodemgebruikswaarden vast te stellen, of om deze bodemgebruikswaarden te conformeren aan de maximale waarden uit het (landelijke) generieke model.

Indien grond van het eigen terrein moet worden afgevoerd zal deze verwerkt dienen te worden conform de eisen van het Besluit Bodemkwaliteit. De mogelijkheden hiertoe kunnen worden vastgesteld na overleg met de betrokken overheidsinstanties.

Volledige duidelijkheid omtrent de bodemkwaliteitsklasse van vrijkomende grond wordt pas verkregen op basis van een partijkeuring conform het Besluit Bodemkwaliteit.

Opgemerkt dient te worden dat de vertaalslag van verkennend bodemonderzoek naar hergebruik van grond volgens het Besluit Bodemkwaliteit, veelal, niet mogelijk is. In de meeste gevallen zijn aanvullende gegevens noodzakelijk, het bevoegd gezag (de gemeente waarin de grond wordt toegepast) kan hier uitsluitsel over geven.

Op 8 juli jl. heeft het Ministerie van Infrastructuur en Milieu een tijdelijk handelingskader vastgesteld voor hergebruik van PFAS-houdende grond en baggerspecie. Vanaf 8 juli 2019 is het verplicht om onderzoek naar de stofgroep PFAS uit te voeren bij o.a. partijkeuringen in het kader van afvoer van grond.

In dit verkennend bodemonderzoek is geen onderzoek uitgevoerd naar PFAS stoffen in de bodem. De in dit onderzoek opgenomen indicatieve toetsing aan het Besluit Bodemkwaliteit is excl. onderzoek naar PFAS-stoffen, onderzoek naar deze verbindingen is bij definitieve beoordeling van evt. hergebruiksmogelijkheden van evt. af te voeren grond alsnog nodig.

Indien het noodzakelijk is dat er grond afgevoerd moet worden van de locatie zal er een melding grondverzet gedaan moeten worden via het landelijk meldpunt: [www.meldpuntbodemkwaliteit.nl](http://www.meldpuntbodemkwaliteit.nl).

Opgemerkt wordt dat evt. afvoer van grond met de bodemkwaliteitsklasse “wonen”, “industrie” en “niet toepasbare grond” meer kosten met zich meebrengt dan de afvoer van schone grond “achtergrondwaarde”.

Mocht grondwater onttrokken worden t.b.v. bemaling, dient bekeken te worden in hoeverre de grondwaterkwaliteit de lozingsnormen overschrijdt.

## **Algemeen/opmerkingen/betrouwbaarheid/uitsluitingen**

Het onderhavige onderzoek heeft betrekking gehad op de locatie aan de Veldlaan nr. 40 te Emmen (zie bijlage 2). Op basis van het onderhavige onderzoek kan alleen een uitspraak worden gedaan omtrent de bodemkwaliteit van het onderzochte terreindeel, zie bijlage 2.

Op basis van het onderhavige onderzoek kan geen uitspraak worden gedaan: omtrent de bodemkwaliteit van niet onderzochte terreindelen, de bodemkwaliteit van niet bekende verdachte terreindelen, de bodemkwaliteit onder gebouwen en/of gesloten verharding, de bodemkwaliteit van niet verkende bodemlagen, de milieuhygiënische kwaliteit van het diepere grondwater etc.

Daarnaast kan op basis van dit onderzoek geen uitspraak worden gedaan omtrent de eventuele aanwezigheid van asbest in de bodem/puin. Indien echter een formele uitspraak over het voorkomen van asbest in de bodem gewenst is dient een asbestonderzoek uit gevoerd te worden conform de NEN 5707+C2 of NEN 5897+C2. Alleen een asbestonderzoek volgens NEN-5707+C2 / NEN-5897+C2 geeft meer zekerheid over de aanwezigheid van asbest in de bodem resp. puin.

In algemene zin wordt opgemerkt dat bij analyse van mengmonsters de gehalten in de individuele deelmonsters van een mengmonster zowel hoger als lager kunnen zijn dan de aangetoonde gehalten in het betreffende mengmonster. Er kan in gevallen waarbij sprake is van ruime overschrijdingen van de achtergrondwaarde, gemeten in een mengmonster, niet worden uitgesloten dat individuele deelmonsters gehalten boven de tussen- of interventiewaarde bevatten.

T.a.v. historische (bodem) informatie van de locatie wordt opgemerkt dat de geraadpleegde bronnen niet altijd zonder fouten en volledig zijn. Voor het verkrijgen van historische informatie is Sigma Bouw & Milieu afhankelijk van deze bronnen, waardoor Sigma Bouw & Milieu niet kan instaan voor de juistheid en volledigheid van de verzamelde historische informatie. Het kan voorkomen dat niet alle bronnen zijn geraadpleegd, doordat ze niet voorhanden waren. Hierdoor kan informatie ontbreken.

Dit bodemonderzoek is op zorgvuldige wijze uitgevoerd conform de toepasselijke en van kracht zijnde regelgeving en methoden. Een bodemonderzoek wordt in zijn algemeenheid echter uitgevoerd door het, conform de geldende richtlijnen, steekproefsgewijs bemonsteren van de bodem d.m.v. een representatief geacht aantal monsters, waardoor het, op basis van de resultaten van een bodemonderzoek, onmogelijk is om garanties af te geven ten aanzien van de milieuhygiënische bodemkwaliteit.

Een verkennend bodemonderzoek geeft nooit volledige zekerheid omtrent de toestand van de bodem ter plaatse van een locatie. Het onderzoek dient geïnterpreteerd worden als een inschatting van de verontreinigingssituatie op een bepaald moment. Het is echter op basis van dit onderzoek nooit uit te sluiten dat er lokaal afwijkingen in de bodem voorkomen. Het kan op basis van dit onderzoek niet uitgesloten worden dat zich op de locatie verontreiniging bevindt welke in dit onderzoek niet is aangetroffen/ontdekt.

Het uitgevoerde verkennend bodemonderzoek is dan ook indicatief en een momentopname. De resultaten van het onderzoek kunnen minder representatief worden naarmate de tijd verstrijkt. Eventuele toekomstige activiteiten, calamiteiten, sloopwerkzaamheden, bouwrijp maken en/of aanvoer van grond van elders, kunnen de bodemkwaliteit (sterk) beïnvloeden. Tijdens werkzaamheden in de bodem dient men alert te blijven op waarneembare bijzonderheden, die kunnen duiden op eventuele verontreinigingen.

Het onderzoek is gebaseerd op informatie van derden en het verrichten van een beperkt aantal boringen en analyses, conform de geldende richtlijnen. Hierdoor is het mogelijk dat niet alle informatie is verkregen, dan wel dat niet alle afwijkingen in de bodem zijn geconstateerd.

Sigma Bouw & Milieu aanvaardt derhalve op generlei wijze aansprakelijkheid voor de gevolgen/schade dan wel enige andere indirecte incidentele of gevolgschade welke voortvloeien uit beslissingen welke worden genomen op basis van de onderzoeksresultaten van het onderhavige onderzoek als in de praktijk blijkt dat de verontreinigingssituatie anders is dan in dit onderzoek vermeld.

## 6 LITERTUURLIJST

1. Bodemonderzoeksstrategie bij verkennend bodemonderzoek volgens de Nederlandse norm, NEN 5740+A1 (NNI, april 2016).
2. Boringen zijn geplaatst volgens de eisen uit het SIKB-protocol 2001 (vigerende versie).
3. Grondmonsters zijn genomen volgens de eisen uit het SIKB-protocol 2001 (vigerende versie), grondwatermonsters zijn genomen volgens de eisen uit het SIKB-protocol 2002 (vigerende versie).
4. De conservering van monsters in het veld is uitgevoerd volgens de eisen uit de SIKB-protocollen 2001 en 2002 (vigerende versie).
5. Regeling Bodemkwaliteit" (zie vigerende versies op [www.wetten.overheid.nl](http://www.wetten.overheid.nl) of [www.rwsleefomgeving.nl](http://www.rwsleefomgeving.nl))
6. Circulaire Bodemsanering (zie vigerende versies op [www.wetten.overheid.nl](http://www.wetten.overheid.nl) of [www.rwsleefomgeving.nl](http://www.rwsleefomgeving.nl))
7. Classificatie van onverharde grondmonsters, NEN 5104, september 1989.
8. Geologische overzichtskaarten van Nederland, Rijks Geologische Dienst, 1995.
9. Grondwaterstromingsstelsels in Nederland, Ministerie van Landbouw, Natuurbeheer en Visserij, 1989.
10. Strategie voor het uitvoeren van vooronderzoek bij verkennend en nader bodemonderzoek, NEN 5725, (oktober 2017).
11. Bodem-Monsterneming van grondwater, NEN 5744, (NNI maart 2011).
12. NEN 5707+C2; Bodem - Inspectie, monsterneming en analyse van asbest in bodem en partijen grond; uitgifte december 2017.

## 7 COLOFON

opdrachtgever : BugelHajema Adviseurs  
project : Veldlaan nr. 40 te Emmen  
omvang rapport : 22 blz.  
datum : 02 oktober 2020  
projectleider : ing. [redacted]

Auteur	Paraaf	Gecontroleerd door	Paraaf	Datum	Status
Ing. [redacted]		ing. [redacted]	[redacted]	02 oktober 2020	definitief



## BIJLAGE 1 TOPOGRAFISCH OVERZICHT



Adviesgroepen:

- ☐ Bouw
- ☐ Milieu



Sigma Bouw & Milieu  
Phileas Foggstraat 153  
7825 AW Emmen  
Tel. (0591) 65 91 28  
Fax (0591) 65 93 25

<http://www.sigma-bm.nl>

email: [info@sigma-bm.nl](mailto:info@sigma-bm.nl)



## BIJLAGE 1 TOPOGRAFISCH OVERZICHT (HISTORISCH)



2015



1985



1975



Adviesgroepen:

- ☐ Bouw
- ☐ Milieu

Sigma Bouw & Milieu  
Phileas Foggstraat 153  
7825 AW Emmen  
Tel. (0591) 65 91 28  
Fax (0591) 65 93 25

<http://www.sigma-bm.nl>

email: [info@sigma-bm.nl](mailto:info@sigma-bm.nl)





1964



1930



1885



Adviesgroepen:

☐ Bouw

☐ Milieu

Sigma Bouw & Milieu

Phileas Foggstraat 153

7825 AW Emmen

Tel. (0591) 65 91 28

Fax (0591) 65 93 25

<http://www.sigma-bm.nl>

email: [info@sigma-bm.nl](mailto:info@sigma-bm.nl)



Asbestdakenkaart Emmen



Adviesgroepen:

- ☐ Bouw
- ☐ Milieu

Sigma Bouw & Milieu  
 Phileas Foggstraat 153  
 7825 AW Emmen  
 Tel. (0591) 65 91 28  
 Fax (0591) 65 93 25

<http://www.sigma-bm.nl>

email: [info@sigma-bm.nl](mailto:info@sigma-bm.nl)



## BIJLAGE 2 ONDERZOEKSLOCATIE



Legenda	
gras/braak	tegels
puin, split ed.	asfalt
klinkers	grind
♂ = combinatie boring/peilbuis	
x = boring tot 0.5 m -mv.	
* = boring tot 1.0 m -mv.	
⊕ = boring tot 2.0 m -mv.	



0 m 5 m 25 m



Phileas Foggstraat 153 Vakgebieden:  
7825 AW EMMEN  
tel. (0591) 65 91 28  
fax (0591) 65 93 25

□ Bouw  
□ Milieu

<http://www.sigma-bm.nl>

project: Veldlaan 40 te Emmen

opdrachtgever: BugelHajema

onderdeel: Bijlage

datum: 02-10-2020

schaal: 1:500

werknr.: 20-M9501

bladnr.: 1

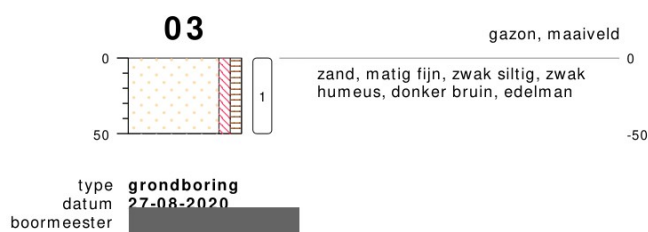
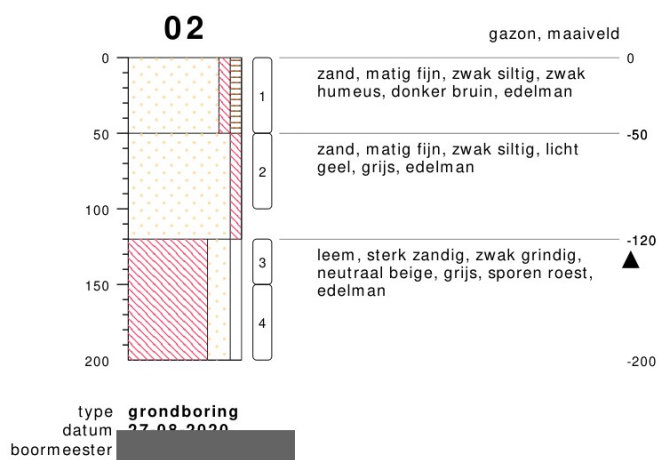
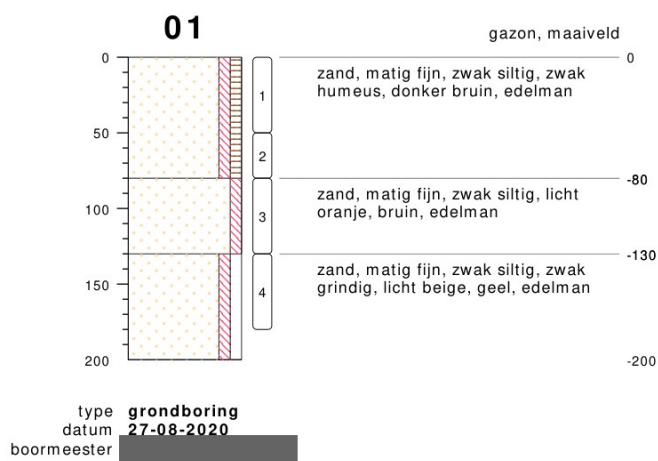

## bodemprofielen schaal 1:50

onderzoek **Veldlaan 40, Emmen**  
projectcode **20-M9501**  
getekend conform **NEN 5104**



**04**

type **grondboring**  
 datum **27-08-2020**  
 boormeester

**05**

type **grondboring**  
 datum **27-08-2020**  
 boormeester

**06**

type **grondboring**  
 datum **27-08-2020**  
 boormeester

**07**

type **grondboring**  
 datum **27-08-2020**  
 boormeester

**08**

type **grondboring**  
 datum **27-08-2020**  
 boormeester

## bodemprofielen **schaal 1:50**

onderzoek **Veldlaan 40, Emmen**  
 projectcode **20-M9501**  
 getekend conform **NEN 5104**



## PEILBUIS

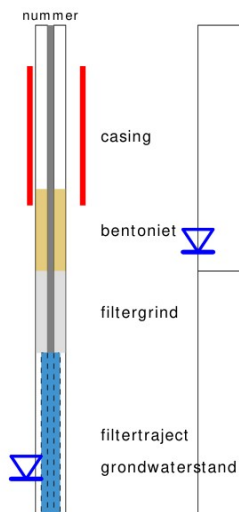

## BORING



links= cm-maaiveld  
rechts= cm + NAP

## OLIE OP WATER REACTIE

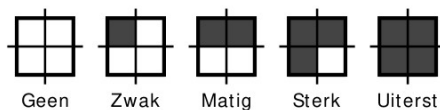

## GEUR INTENISTEIT

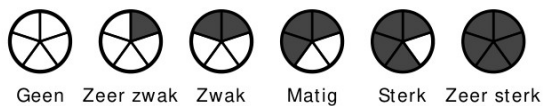

## GRONDSOORTEN



## MATE VAN BIJMENGING

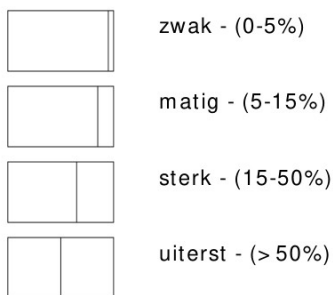

## VERHARDINGEN

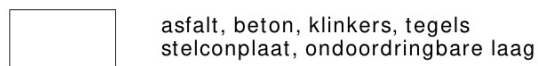

## GRADATIE ZAND

uf = uiterst fijn (63-105 um)  
zf = zeer fijn (105-150 um)  
mf = matig fijn (150-210 um)  
mg = matig grof (210-300 um)  
zg = zeer grof (300-420 um)  
ug = uiterst grof (420-2000 um)

## OVERIG

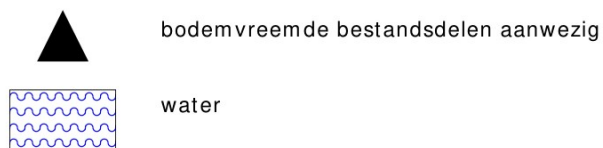

## GRADATIE GRIND

f = fijn (2-5.6 mm)  
mg = matig grof (5.6-16 mm)  
zg = zeer grof (16-63 mm)

## BESCHRIJVING BODEMLAAG

pid = foto ionisatie detector  
bv = bodemvocht  
ow = olie op water





Sigma Bouw en Milieu  
T.a.v. [REDACTED]  
Phileas Foggstraat 153  
7825 AW EMMEN

Uw kenmerk : 20-M9501-Veldlaan 40 Emmen  
Ons kenmerk : Project 1079914  
Validatieref. : 1079914\_certificaat\_v1  
Opdrachtverificatiecode: ZQKV-KFZQ-RDNC-GAHN  
Bijlage(n) : 2 tabel(len) + 1 oliechromatogram(men) + 2 bijlage(n)

Amsterdam, 3 september 2020

Hierbij zend ik u de resultaten van het laboratoriumonderzoek dat op uw verzoek is uitgevoerd in de door u aangeboden monsters.

De resultaten hebben uitsluitend betrekking op de monsters, zoals die door u voor analyse ter beschikking werden gesteld.

Het onderzoek is, met uitzondering van eventueel uitbesteed onderzoek, uitgevoerd door Eurofins Omegam volgens de methoden zoals ze zijn vastgelegd in het geldende accreditatie-certificaat L086 en/of in de bundel "Analysevoorschriften Eurofins Omegam". De in dit onderzoek uitgevoerde onderzoeksmethoden van de geaccrediteerde analyses zijn in een aparte bijlage als onderdeel van dit analyse-certificaat opgenomen. De methoden zijn, voor zover mogelijk, ontleend aan de accreditatieprogramma's/schema's en NEN- EN- en/of ISO-voorschriften.

Ik wijs u erop dat het analyse-certificaat alleen in zijn geheel mag worden gereproduceerd. Ik vertrouw erop uw opdracht volledig en naar tevredenheid te hebben uitgevoerd. Heeft u naar aanleiding van deze rapportage nog vragen, dan verzoek ik u contact op te nemen met onze klantenservice.

Hoogachtend,  
namens Eurofins Omegam,



[REDACTED]  
Manager productie

Op dit certificaat zijn onze algemene voorwaarden van toepassing.  
Dit analyse-certificaat mag niet anders dan in zijn geheel worden gereproduceerd.

Eurofins Omegam B.V.  
H.J.E. Wenckbachweg 120  
NL-1114 AD Amsterdam-Duivendrecht  
Nederland

T +31-(0)20-597 66 80  
CSOmegam@eurofins.com  
www.eurofins.nl

IBAN NL 16 BNPA 0227667980  
BIC BNPANL2A  
BTW nr. NL8139.67.132.B01  
KvK nr. 34215654

# ANALYSECERTIFICAAT

**Project code** : 1079914  
**Uw Project omschrijving** : 20-M9501-Veldlaan 40 Emmen  
**Opdrachtgever** : Sigma Bouw en Milieu

## Uw Monsterreferenties

6433456 = 1, 01: 0-50, 02: 0-50, 03: 0-50, 04: 0-50, 05: 0-50, 06: 0-50

6433457 = 2, 01: 80-130, 01: 130-180, 02: 50-100

<b>Opgegeven bemonsteringsdatum</b> :	27/08/2020	27/08/2020
<b>Ontvangstdatum opdracht</b> :	28/08/2020	28/08/2020
<b>Startdatum</b> :	28/08/2020	28/08/2020
<b>Monstercode</b> :	6433456	6433457
<b>Uw Matrix</b> :	Grond	Grond

## Monstervoorbewerking

S AS3000 (steekmonster)		uitgevoerd	uitgevoerd
S gewicht artefact	g	n.v.t.	n.v.t.
S soort artefact		n.v.t.	n.v.t.
S voorbewerking AS3000		uitgevoerd	uitgevoerd

## Algemeen onderzoek - fysisch

S droge stof	%	87,9	95,6
S organische stof (gec. voor lutum)	% (m/m ds)	7,5	1,5
S lutumgehalte (pipetmethode)	% (m/m ds)	< 1	< 1

## Anorganische parameters - metalen

S barium (Ba)	mg/kg ds	36	< 20
S cadmium (Cd)	mg/kg ds	0,29	< 0,20
S kobalt (Co)	mg/kg ds	< 3,0	< 3,0
S koper (Cu)	mg/kg ds	16	< 5,0
S kwik (Hg) (niet vluchtig)	mg/kg ds	0,14	< 0,05
S lood (Pb)	mg/kg ds	34	< 10
S molybdeen (Mo)	mg/kg ds	< 1,5	< 1,5
S nikkel (Ni)	mg/kg ds	5	< 4
S zink (Zn)	mg/kg ds	48	< 20

## Organische parameters - niet aromatisch

S minerale olie (florisil clean-up)	mg/kg ds	56	< 35
-------------------------------------	----------	----	------

## Organische parameters - aromatisch

### Polycyclische koolwaterstoffen:

S naftaleen	mg/kg ds	< 0,05	< 0,05
S fenantreen	mg/kg ds	< 0,05	< 0,05
S anthraceen	mg/kg ds	< 0,05	< 0,05
S fluoranteen	mg/kg ds	0,06	< 0,05
S benzo(a)antracene	mg/kg ds	< 0,05	< 0,05
S chryseen	mg/kg ds	0,06	< 0,05
S benzo(k)fluoranteen	mg/kg ds	< 0,05	< 0,05
S benzo(a)pyreen	mg/kg ds	< 0,05	< 0,05
S benzo(ghi)perylene	mg/kg ds	< 0,05	< 0,05
S indeno(1,2,3-cd)pyreen	mg/kg ds	< 0,05	< 0,05
S som PAK (10)	mg/kg ds	0,40	0,35

## Organische parameters - gehalogeneerd

### Polychloorbifenylen:

S PCB -28	mg/kg ds	< 0,001	< 0,001
S PCB -52	mg/kg ds	< 0,001	< 0,001
S PCB -101	mg/kg ds	0,002	< 0,001
S PCB -118	mg/kg ds	< 0,001	< 0,001
S PCB -138	mg/kg ds	0,005	< 0,001
S PCB -153	mg/kg ds	0,004	< 0,001
S PCB -180	mg/kg ds	0,002	< 0,001
S som PCBs (7)	mg/kg ds	0,015	0,005

Dit analyse-certificaat, inclusief voorblad en eventuele bijlage(n), mag niet anders dan in zijn geheel worden gereproduceerd.

- De met een 'Q' gemerkte analyses zijn door RvA geaccrediteerd (registratienummer L086).

- De met een 'S' gemerkte analyses zijn door RvA geaccrediteerd (L086) en op basis van het schema AS 3000 erkend.

Opdrachtverificatiecode: ZQKV-KFZQ-RDNC-GAHN

Ref.: 1079914\_certificaat\_v1



## ANALYSECERTIFICAAT

<b>Project code</b>	<b>: 1079914</b>
<b>Uw Project omschrijving</b>	<b>: 20-M9501-Veldlaan 40 Emmen</b>
<b>Opdrachtgever</b>	<b>: Sigma Bouw en Milieu</b>

## Opmerkingen m.b.t. analyses

### Opmerking(en) algemeen

De volgende informatie is indien van toepassing verstrekt door de opdrachtgever:  
Project omschrijving, Monsterreferentie(s), Opgegeven bemonsteringsdatum, Matrix, Monsterdiepte, Potnr (Barcode), Veldgegevens, Veldwaarnemingen en Bemonsteringsdata. De opgegeven bemonsteringsdatum kan van invloed zijn op de geldigheid van de resultaten.

### Organische stof gehalte (gecorrigeerd voor lutum en vrij ijzer in de vorm van Fe<sub>2</sub>O<sub>3</sub>)

Het organische stofgehalte is gecorrigeerd voor het in het analysecertificaat gerapporteerde lutumgehalte. Indien het lutumgehalte niet is gerapporteerd is de correctie uitgevoerd met een lutumgehalte van 5,4% (gemiddeld lutumgehalte Nederlandse bodem, AS3010/AS3210, prestatieblad organische stofgehalte in grond/waterbodem). Indien het vrij ijzergehalte is bepaald en groter is dan 5 % m/m, is bij de berekening van het organische stof gecorrigeerd voor dat gehalte aan vrij ijzer.

### Sommatie van concentraties voor groepsparameters

De sommatie is uitgevoerd volgens AS3000 paragraaf 2.5.2 en bijlage 3.

<b>Uw referentie</b>	<b>: 1, 01: 0-50, 02: 0-50, 03: 0-50, 04: 0-50, 05: 0-50, 06: 0-50</b>
<b>Monstercode</b>	<b>: 6433456</b>

Opmerking(en) bij resultaten:  
PCB -138: - Bij deze gaschromatografische analyse valt PCB 138 samen met PCB 163.

## OLIE-ONDERZOEK

**Monstercode** : 6433456  
**Uw Project** : OPID 22465139#20-M9501-Veldlaan 40 Emmen  
**omschrijving**  
**Uw referentie** : 1, 01: 0-50, 02: 0-50, 03: 0-50, 04: 0-50, 05: 0-50, 06: 0-50  
**Methode** : minerale olie (florisil clean-up)

## OLIECHROMATOGRAM

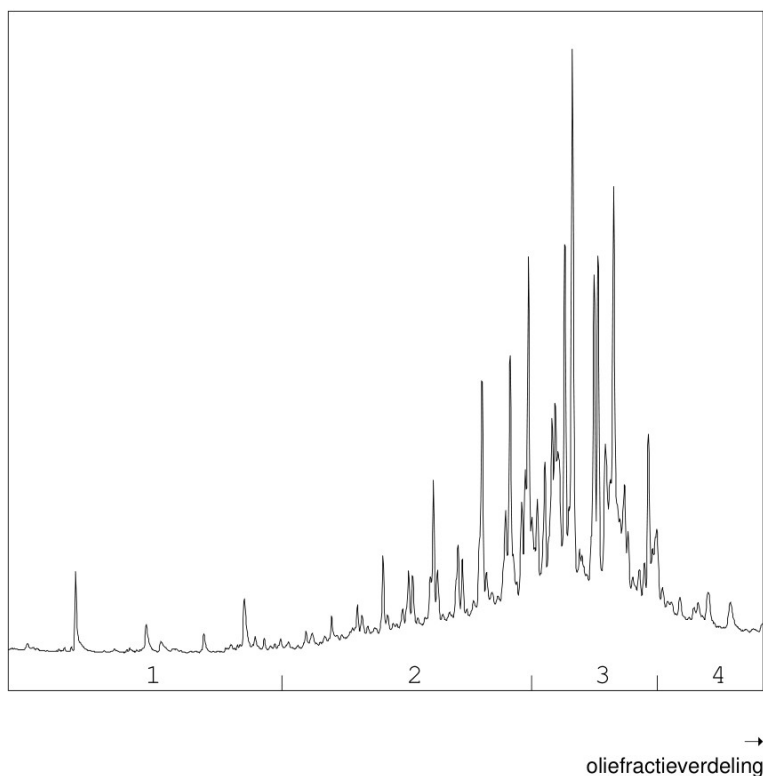

## OLIEFRACTIEVERDELING

1) fractie > C10 - C19	1 %
2) fractie C19 - C29	30 %
3) fractie C29 - C35	58 %
4) fractie C35 -< C40	11 %

**minerale olie gehalte: 56 mg/kg ds**

## Minerale olie

Interpretatie: raadpleeg voor de typering van de oliesoort de OMEGAM oliebibliotheek.

De hoogte van de signalen is geen maat voor de concentratie van de olie in het monster.  
(Het chromatogram heeft een variabele schaalindeling)

Bij een minerale olie gehalte kleiner dan de rapportagegrens worden geen oliefracties weergegeven.

## ANALYSECERTIFICAAT

Project code : 1079914  
Uw Project omschrijving : 20-M9501-Veldlaan 40 Emmen  
Opdrachtgever : Sigma Bouw en Milieu

## Barcodeschema's

Monstercode	Uw referentie	uw monsterref.	uw diepte	uw barcode
6433456	1, 01: 0-50, 02: 0-50, 03: 0-50, 04: 0-50, 05: 0-50, 06: 0-50	01	0.00-0.50	3500482AA
		02	0.00-0.50	3500520AA
		03	0.00-0.50	3500181AA
		04	0.00-0.50	3500194AA
		05	0.00-0.50	3500521AA
		06	0.00-0.50	3500374AA
6433457	2, 01: 80-130, 01: 130-180, 02: 50-100	01	0.80-1.30	3500190AA
		01	1.30-1.80	3500183AA
		02	0.50-1.00	3500495AA

## ANALYSECERTIFICAAT

<b>Project code</b>	<b>:</b>	<b>1079914</b>
<b>Uw Project omschrijving</b>	<b>:</b>	<b>20-M9501-Veldlaan 40 Emmen</b>
<b>Opdrachtgever</b>	<b>:</b>	<b>Sigma Bouw en Milieu</b>

### Analysemethoden in Grond (AS3000)

#### AS3000

In dit analysecertificaat zijn de met 'S' gemerkte analyses uitgevoerd volgens de analysemethoden beschreven in het "Accreditatieschema Laboratoriumanalyses voor grond-, waterbodem- en grondwateronderzoek (AS SIKB 3000)". Het laboratoriumonderzoek is uitgevoerd volgens de onderstaande analysemethoden. Deze analyses zijn vastgelegd in het geldende accreditatie-certificaat met bijbehorende verrichtingenlijst L086 van Eurofins Omegam BV.

voorbewerking AS3000	: Conform AS3000 en NEN-EN 16179
Droge stof	: Conform AS3010 prestatieblad 2
Organische stof (gec. voor lutum)	: Conform AS3010 prestatieblad 3 en gelijkwaardig aan NEN 5754
Lutumgehalte (pipetmethode)	: Conform AS3010 prestatieblad 4; gelijkwaardig aan NEN 5753
Barium (Ba)	: Conform AS3010 prestatieblad 5 en NEN-EN-ISO 17294-2 en destructie conform NEN 6961
Cadmium (Cd)	: Conform AS3010 prestatieblad 5 en NEN-EN-ISO 17294-2 en destructie conform NEN 6961
Kobalt (Co)	: Conform AS3010 prestatieblad 5 en NEN-EN-ISO 17294-2 en destructie conform NEN 6961
Koper (Cu)	: Conform AS3010 prestatieblad 5 en NEN-EN-ISO 17294-2 en destructie conform NEN 6961
Kwik (Hg) (niet vluchtig)	: Conform AS3010 prestatieblad 5 en NEN-EN-ISO 17294-2 en destructie conform NEN 6961
Lood (Pb)	: Conform AS3010 prestatieblad 5 en NEN-EN-ISO 17294-2 en destructie conform NEN 6961
Molybdeen (Mo)	: Conform AS3010 prestatieblad 5 en NEN-EN-ISO 17294-2 en destructie conform NEN 6961
Nikkel (Ni)	: Conform AS3010 prestatieblad 5 en NEN-EN-ISO 17294-2 en destructie conform NEN 6961
Zink (Zn)	: Conform AS3010 prestatieblad 5 en NEN-EN-ISO 17294-2 en destructie conform NEN 6961
Minerale olie (florisil clean-up)	: Conform AS3010 prestatieblad 7
PAKs	: Conform AS3010 prestatieblad 6
PCBs	: Conform AS3010 prestatieblad 8



### Verklaring van onafhankelijkheid voor de kritische functie:

**“veldwerk t.b.v. milieuhygiënisch bodemonderzoek”**

**“milieukundige begeleiding van bodemsanering (processturing / verificatie)”**

Hierbij verklaren de navolgend genoemde veldwerkers / milieukundig begeleiders het veldwerk / de processturing en/of de verificatie t.a.v. onderhavig onderzoek conform de eisen van de BRL SIKB 2000 / BRL SIKB 6000 te hebben uitgevoerd, onafhankelijk van de opdrachtgever en/of eigenaar (zijnde degene die een persoonlijk of zakelijk recht heeft op de bodem / locatie).

Naam geregistreerde veldwerker(s)/MKB'ers	Handtekening geregistreerde veldwerker(s)/MKB'ers
---	---

[Redacted Name]

.....

[Redacted Name]

.....

.....

Datum: 27-08-2020