

Schiphol Nederland B.V.
T.a.v. [REDACTED]
Postbus 7501
1118 ZG SCHIPHOL

VERZONDEN 11 DEC. 2025

Zaaknummer : OMG-063927/DMS513428
Behandelaar : [REDACTED]
Betreft : Omgevingswet, Houtopstanden; Maatwerkbesluit compensatie
Kapmeldingnr. : KAP/25/16
Locatie : Nabij AMS - P3 Parkeerterrein, Schiphol, gemeente Haarlemmermeer

Geachte [REDACTED],

Op 28 augustus 2025 hebben wij uw aanvraag voor een maatwerkbesluit als bedoeld in artikel 11.119 en artikel 11.130 van het Besluit activiteiten leefomgeving (hierna: Bal) ontvangen. Deze aanvraag is bij ons geregistreerd onder zaaknummer OMG-063927/DMS513428 (DSO nummer 20250828 00181).

Wij besluiten in dit maatwerkbesluit een maatwerkvoorschrift te stellen met betrekking tot de locaties waar de herplant van de kap van de houtopstand plaatsvindt. Hieronder leest u onze overwegingen.

Het voornemen tot kap van de houtopstand op het perceel met de kadastrale aanduiding: kadastrale gemeente Haarlemmermeer, sectie AI, perceelnummers 837 en 1012 is op 8 september 2025 door u gemeld. De kapmelding is bij ons geregistreerd onder zaaknummer OMG-064513/DMS514040. U geeft aan dat de kap nodig is voor de aanleg van een nieuwe 50 kV verbinding.

Wettelijk kader

U heeft verzocht om een maatwerkvoorschrift omtrent bomenkap op een perceel nabij AMS - P3 Parkeerterrein te Schiphol in de gemeente Haarlemmermeer.

Op deze bomenkap is artikel 11.126 lid 1, alsmede artikel 11.129 lid 1 van het Bal van toepassing. Artikel 11.126 lid 1 bepaalt: "het is verboden een houtopstand geheel of gedeeltelijk te vellen zonder dit ten minste vier weken maar niet eerder dan een jaar voor het begin daarvan te melden."

Artikel 11.129 lid 1 bepaalt: "Als een houtopstand geheel of gedeeltelijk is geveld, of als een houtopstand op een andere manier teniet is gegaan, wordt zorg gedragen voor het op bosbouwkundig verantwoorde wijze herbeplanten van dezelfde grond binnen drie jaar na het vellen of tenietgaan van de houtopstand."

Dit artikel is onderdeel van paragraaf 11.3.2 van het Bal.

In artikel 11.119 lid 1 en lid 2 van het Bal is geregeld dat met een maatwerkvoorschrift kan worden afgeweken van het bepaalde in paragraaf 11.3.2 van het Bal.

Op grond van artikel 11.130 lid 1, aanhef onder a van het Bal mag door middel van een maatwerkvoorschrift toestemming worden verleend voor het herbeplanten op een andere locatie mits de herbeplanting voldoet aan de bij de provinciale omgevingsverordening gestelde eisen.

Besluit maatwerkvoorschriften

Wij besluiten op grond van artikel 11.119 eerste lid, in samenhang gelezen met artikel 11.130, eerste lid, aanhef en onder a van het Bal een maatwerkvoorschrift te stellen voor Schiphol Nederland B.V. ten aanzien van de herplantlocaties ter compensatie van een bomenkap op de locatie nabij AMS - P3 Parkeerterrein te Schiphol in de gemeente Haarlemmermeer. U heeft maximaal 3 jaar, gerekend vanaf de datum van de kap van de houtopstand, op grond van artikel 11.129 van het Bal, de tijd om de compensatiepercelen te beplanten.

Gegevens te kappen/ gekapte opstand

<i>Kadastrale aanduiding</i>	<i>Gemeente</i>	<i>Oppervlakte</i>	<i>Aantal</i>	<i>Boomsoort</i>
Kadastrale gemeente Haarlemmermeer, sectie AI, perceelnummers 837 en 1012	Haarlemmermeer	11.378 m ²	525	Berk (<i>Betula</i>)

Plaatselijke benaming: Nabij AMS - P3 Parkeerterrein, Schiphol, gemeente Haarlemmermeer

Gegevens compensatieperceel

<i>Kadastrale aanduiding</i>	<i>Gemeente</i>	<i>Oppervlakte</i>	<i>Aantal</i>	<i>Boomsoort</i>
Kadastrale gemeente Haarlemmermeer, sectie AI, perceelnummers 837 en 1012	Haarlemmermeer	11.378 m ² (1,14 hectare)	1903	Berk (<i>Betula</i>)

Plaatselijke benaming: Nabij AMS - P3 Parkeerterrein, Schiphol, gemeente Haarlemmermeer

Het besluit treedt in werking de dag na verzending.

Provinciaal beleid

De Verordening Houtopstanden Noord-Holland (hierna: verordening) beschrijft ons beleid bij gebruikmaking van de aan ons toegekende bevoegdheden in het kader van de Omgevingswet onderdeel houtopstanden. De verordening beschrijft onder andere de eisen die gesteld worden in Noord-Holland aan herbeplanting op andere gronden.

Reden voor beslissing

Voor een nieuw aan te leggen kabelverbinding (50 kV) moeten bomen worden gekapt. U geeft aan dat de kap nodig is voor de energietransitie van Schiphol. Om de aanleg van de energiekabel van 50 kV mogelijk te maken is het noodzakelijk dat de bestaande houtopstand, op de locatie zoals weergegeven in bijlage 1 bij dit maatwerkbesluit, wordt verwijderd. De bomen die worden gekapt zullen worden terug geplant op verschillende locaties (1200 bomen ten westen van P3 en 353 bomen ten oosten van P3) en net buiten de kaplocaties op P3 (350 bomen). In totaal worden voor de kap van 525 bomen 1903 bomen herplant op en nabij de kaplocaties. Het gaat om een oppervlakte van 11.378 m².

De bomen worden herplant op de locatie: kadastrale gemeente Haarlemmermeer, sectie AI, perceelnummers 837 en 1012 op de locaties zoals weergegeven in bijlage 2 bij dit besluit.

Om bovenstaande reden is een maatwerkvoorschrift voor de compensatie van bomen op een andere locatie noodzakelijk. Er is geen reden om uw aanvraag te weigeren.

Wij vertrouwen erop u hiermee voldoende te hebben geïnformeerd.

Meer informatie

Heeft u nog vragen? Neemt u dan contact op met de [REDACTED] telefoonnummer [REDACTED] of [REDACTED]@odnhn.nl. Wij verzoeken u hierbij het zaaknummer te vermelden.

Hoogachtend,

Gedeputeerde Staten van Noord-Holland,
namens dezen,

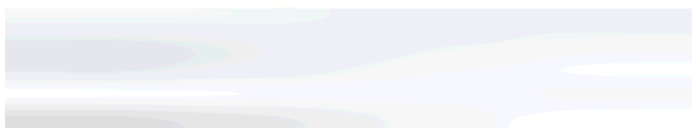

Afdelingsmanager Regulering Leefomgeving
Omgevingsdienst Noord-Holland Noord (OD NHN)

Bijlagen:

- Bijlage 1: Oorspronkelijke locaties houtopstand
- Bijlage 2: Locaties herplant

Kopie aan:

- Afdeling Toezicht en Handhaving OD NHN

Rechtsbescherming

U en andere belanghebbenden die het niet eens zijn met dit besluit, kunnen binnen 6 weken, gerekend vanaf de dag na datum van verzending van dit besluit, een bezwaarschrift indienen bij gedeputeerde staten van Noord-Holland, ter attentie van de secretaris van de Hoor- en adviescommissie, Postbus 3007, 2001 DA HAARLEM.

Het bezwaarschrift moet in ieder geval het volgende bevatten:

- uw naam, adres, postcode en woonplaats;
- de datum;
- over welk besluit het gaat (u kunt het beste een kopie van dit besluit bijsluiten);
- de redenen waarom u het niet eens bent met het besluit;
- uw handtekening.

U kunt ook digitaal een bezwaarschrift indienen bij gedeputeerde staten van Noord-Holland.

Kijkt u daarvoor op: https://www.noord-holland.nl/Loket/Bezwaar_en_klachten. Voor het indienen van een digitaal bezwaarschrift moet u wel beschikken over een elektronische handtekening (DigiD).

Het indienen van een bezwaarschrift schorst de werking van dit besluit niet. Indien onverwijld spoed dit vereist, kunt u de voorzieningenrechter van de Rechtbank Noord-Holland, Sectie bestuursrecht, Postbus 1621, 2003 BR HAARLEM vragen om een voorlopige voorziening te treffen. U kunt het verzoekschrift ook digitaal bij de rechtbank indienen via <http://loket.rechtspraak.nl/bestuursrecht>. Daarvoor moet u wel beschikken over een elektronische handtekening (DigiD). Voor meer informatie verwijzen wij naar www.rechtspraak.nl. Voor de behandeling van het verzoek wordt griffierecht geheven.

De provincie wil bezwaren tegen besluiten graag op informele wijze behandelen. Als uw bezwaar in aanmerking komt voor deze informele behandeling nemen wij op korte termijn telefonisch contact met u op. In verband hiermee verzoeken wij u om in uw bezwaarschrift het telefoonnummer te vermelden waarop u overdag bereikbaar bent. Voor meer informatie over de informele behandeling kunt u telefonisch contact opnemen met provincie Noord-Holland.

Bijlage 1: Oorspronkelijke locaties houtopstand

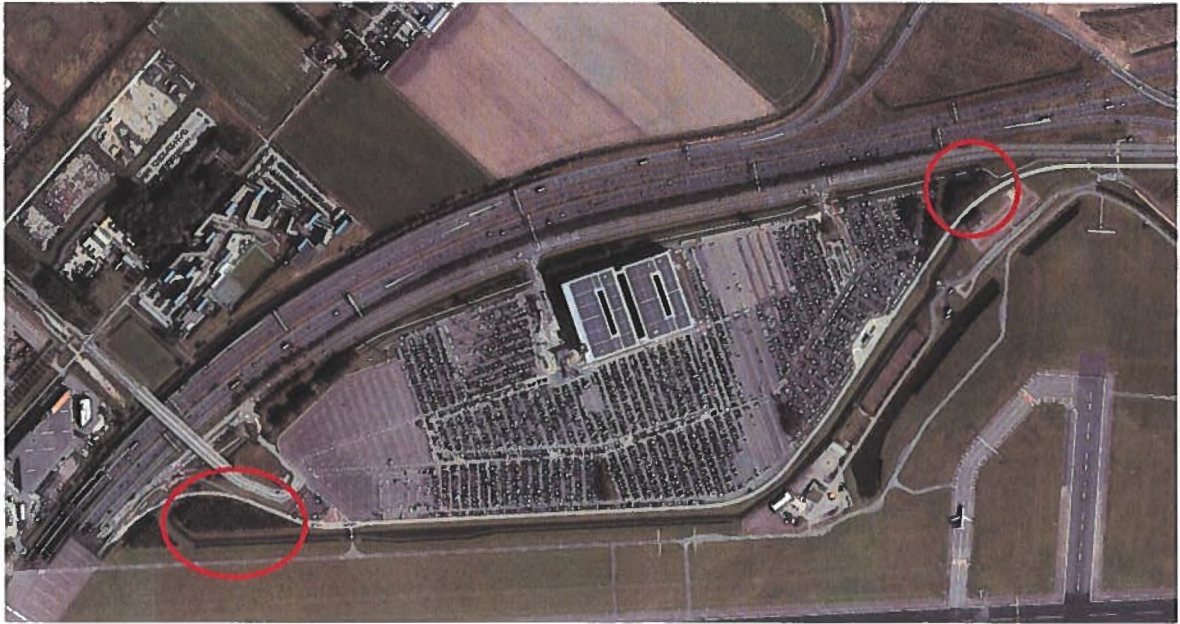

Figuur 1. Luchtfoto met de begrenzing van het plangebied nabij AMS - P3 Parkeerterrein te Schiphol in de gemeente Haarlemmermeer (rood omlijnd). Het betreft de locaties met de kadastrale aanduiding: kadastrale gemeente Haarlemmermeer, sectie AI, perceelnummers 837 en 1012. In het westelijke deel van P3 Parkeerterrein (de linker rode cirkel) zullen 418 bomen gekapt worden en in het oostelijke deel van P3 Parkeerterrein (de rechter rode cirkel) zullen 107 bomen gekapt worden. In totaal gaat het om 525 berken die gekapt zullen worden.

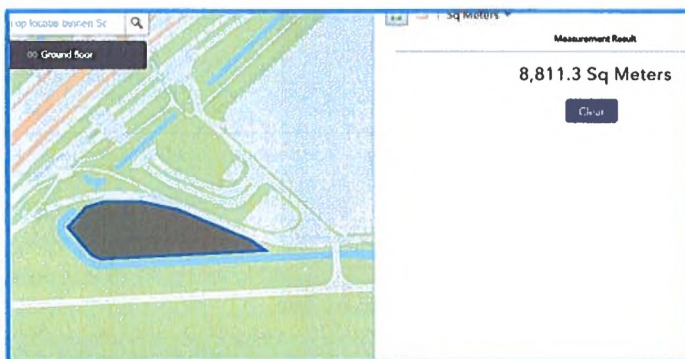

Figuur 2. Omvang: De kap op het westelijke perceel heeft een oppervlakte van circa 8811 vierkante meter (418 bomen).

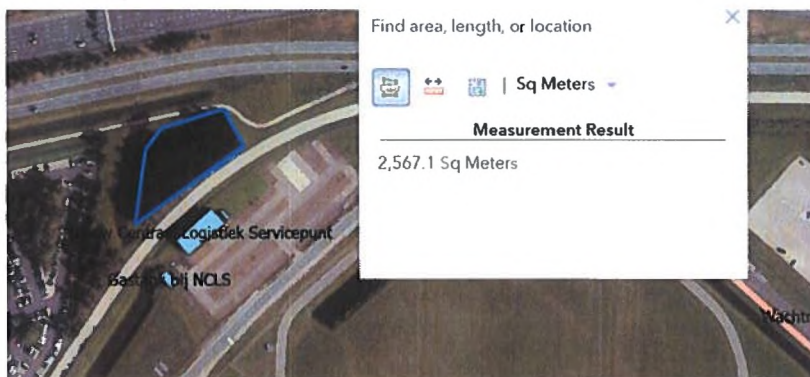

Figuur 3. Omvang: De kap op het oostelijke perceel heeft een oppervlakte van circa 2567 vierkante meter (107 bomen).

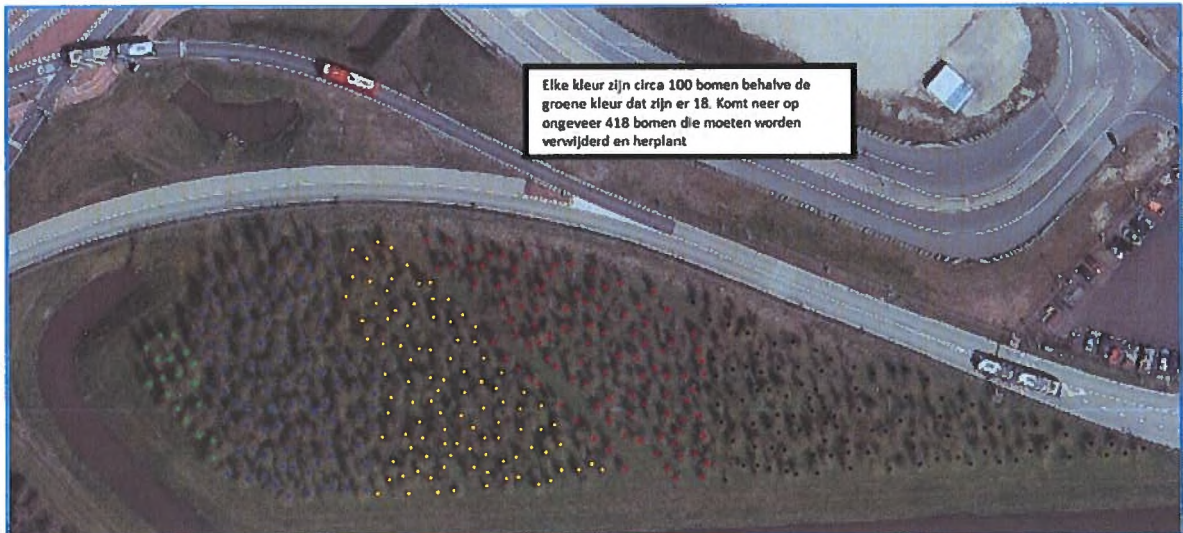

Figuur 4. Op de kaart is te zien hoeveel bomen er gekapt worden op het westelijke deel van P3 Parkeerterrein. Elke kleur (van links naar rechts: blauw, geel, rood en zwart) zijn circa 100 bomen in totaal (behalve de groene kleur, dat zijn er 18 in totaal). Dit komt neer op ongeveer 418 bomen die zullen worden verwijderd en herplant.



Figuur 5. Op de kaart is te zien hoeveel bomen er gekapt worden op het oostelijke deel van P3 Parkeerterrein. Het gaat in totaal om 107 bomen die zullen worden verwijderd en herplant.

Bijlage 2: Locaties herplant

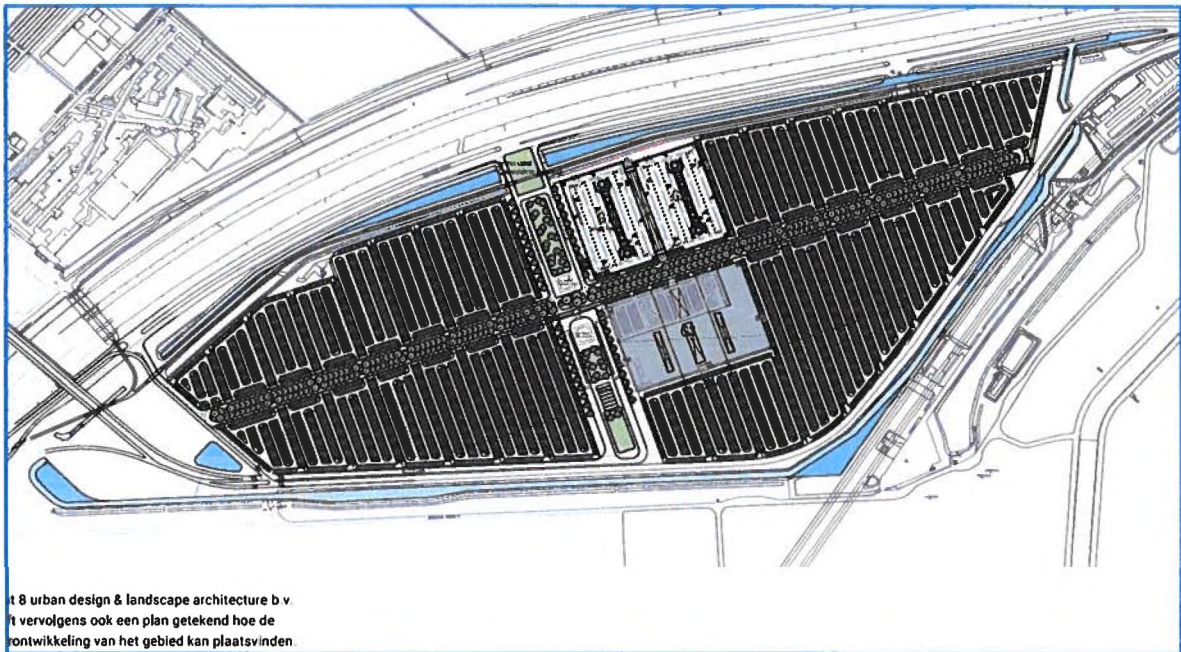

Figuur 1. Op de kaart is te zien waar de bomen geplant worden bij de herinrichting van P3 Parkeerterrein te Schiphol. Er wordt een centrale groene as geplant bestaande uit twee lange bomenrijen. Er worden circa 350 bomen in de as verwerkt.

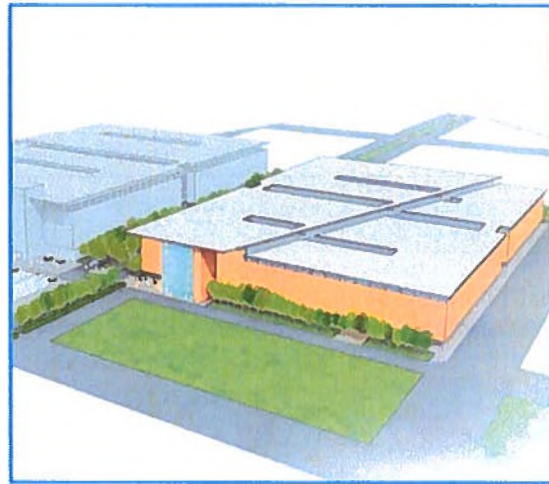

Figuur 2. Grafische weergave van P3 Parkeerterrein te Schiphol met groene as.

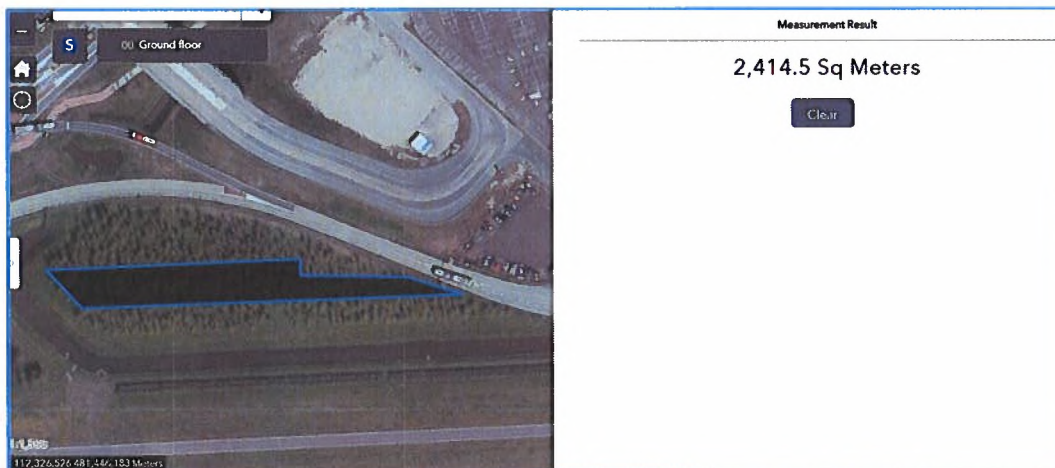

Figuur 3. Op het westelijke deel moet 2414 m² vrijgehouden worden voor het kabel tracé. Dit is het blauw omlijnde gebied waar dus geen bomen terugkeren. Op de overige 6000 m² kunnen 1200 bomen worden herplant. Voor de herplant wordt per 5 m² 1 boom geplant wat neerkomt op 1200 kleine bomen (leeftijd 1-5 jaar).



Figuur 4. Op het oostelijke deel moet 801 m² vrijgehouden worden voor het kabel tracé. Dit is het blauw omlijnde gebied waar dus geen bomen terugkeren. Op het overige 1.766 m² kunnen 353 bomen worden herplant.