



**BLOM
ECOLOGIE**

Verbindt natuur en samenleving

Quicksan Natuur Jan van Riebeeckstraat e.o. te Culemborg

Oriënterend onderzoek natuur in het kader van de Omgevingswet

blomecologie.nl

Colofon

Status:	Definitief
Project:	2024-0855
Datum:	5 juli 2024
Samensteller:	ing. E. Snoeijink
Collegiale toets:	ing. B.P.G. van Beurden
Opdrachtgever:	Buro SRO B.V.
Contactpersoon:	R. van der Made

Disclaimer

Blom Ecologie B.V. is niet aansprakelijk voor schade die voortkomt uit toepassing van de resultaten van werkzaamheden en/of gegevens verkregen van Blom Ecologie B.V.

Niets uit deze rapportage mag zonder schriftelijke toestemming van de opdrachtgever en Blom Ecologie B.V. worden gebruikt door derden. Onder gebruik worden alle vormen van kopie, openbaarmaking en elke andere toepassing begrepen. Deze rapportage mag alleen gebruikt worden voor het doel waarvoor het is samengesteld.

Inhoud

Samenvatting	4
1 Inleiding	5
1.1 Planlocatie	6
1.2 Beoogde ruimtelijke ingreep	8
2 Methode	9
2.1 Uitvoering onderzoek	9
2.2 Houdbaarheid en toepassing	9
3 Beoordeling	10
3.1 Soortenbescherming	10
3.2 Specifieke zorgplicht Soorten	15
3.3 Gebiedsbescherming	17
3.4 Houtopstanden	18
4 Conclusie en vervolg	19
4.1 Conclusie	19
4.2 Effecten	19
4.3 Vervolgstappen en maatregelen	19



Samenvatting

Aan de Jan van Riebeeckstraat e.o. te Culemborg is een braakliggend terrein met wegen en groenstructuren gesitueerd. De initiatiefnemer is voornemens om in het bestaande gebied woningen te bouwen, de infrastructuur aan te passen en de openbare ruimte op nieuw in te richten. De beoogde ruimtelijke ingreep is getoetst aan het onderdeel Natuur onder de Omgevingswet. Er wordt voldaan aan een evenwichtige toedeling van functies aan locaties in het kader van de Omgevingswet onderdeel natuur.

In onderstaande tabellen wordt weergegeven welke functies en effecten zijn beoordeeld, en welke vervolgstappen en maatregelen worden geadviseerd.

Soortgroep	Bescherming	Mogelijke functie	Vervolgstep (H4.3)
Planten			
Grondgebonden zoogdieren			
Kleine marterachtigen	NB	Leefgebied	Marteronderzoek
Steenmarter			
Vleermuizen			
Amfibieën			
Reptielen			
Vissen			
Insecten en andere ongewervelden			
Vogels (cat. 1 t/m 4)			
Vogels (Algemeen en cat. 5)			

Gebiedsbescherming	Afstand	Mogelijke effecten	Vervolgstep (H4.3)
Natura 2000	5,1 km	Geen	
Gelders Natuurnetwerk	700 m	Geen	
Groene Ontwikkelingszone	650 m	Geen	
Weidevogelgebied	9 km	Geen	
Ganzenrustgebied	8,5 km	Geen	
Beschermingszone natte landnatuur	30 km	Geen	

Houtopstanden	Onderdeel	Uitzondering	Vervolgstep (H4.3)
Eenheid van >1000 m ²	Afwezig	n.v.t.	
Bomenrij van >20 bomen	Afwezig	n.v.t.	

Zorgplicht	Effecten	Vervolgstep (H4.3)
Algemene zorgplicht	Ja	Algemene maatregelen
Specifieke zorgplicht soorten	Ja	
Specifieke zorgplicht Natura 2000-gebieden	n.v.t.	
Specifieke zorgplicht houtopstanden	n.v.t.	

1 Inleiding

Aan de Jan van Riebeeckstraat e.o. te Culemborg is een braakliggend terrein met wegen en groenstructuren gesitueerd. De initiatiefnemer is voornemens om in het bestaande gebied woningen te bouwen, de infrastructuur aan te passen en de openbare ruimte op nieuw in te richten. Het vigerende plan voorziet niet in de beoogde ruimtelijke ingreep, maar wordt niet gewijzigd. Voor het project wordt namelijk een buitenplanse omgevingsplanactiviteit (BOPA) aangevraagd.

De beoogde ruimtelijke ingreep heeft mogelijk een negatief effect op beschermde flora en fauna (soortenbescherming), beschermde natuurgebieden (gebiedsbescherming) en/of beschermde houtopstanden. Ten behoeve van de beoogde ruimtelijke ingreep geldt de wettelijke verplichting onderzoek te verrichten naar de aanwezigheid van beschermde flora en fauna en de mogelijke effecten van de ruimtelijke ingreep daarop.

Buro SRO B.V. begeleidt de ruimtelijke procedure en heeft Blom Ecologie verzocht de planlocatie te onderzoeken op aanwezigheid van beschermde soorten, gebieden en houtopstanden. Vervolgens wordt getoetst of de beoogde ruimtelijke ingreep voldoet aan een evenwichtige toedeling van functies aan locaties in het kader van natuurwetgeving en/of provinciaal beleid.

Onderzoeksdoelen

- Welke beschermde flora en fauna zijn (potentieel) aanwezig op de planlocatie en welke negatieve effecten kunnen optreden als gevolg van de beoogde ruimtelijke ingreep?
- Heeft de beoogde ruimtelijke ingreep een negatief effect op de instandhoudingsdoelen van Natura 2000-gebieden of de wezenlijke kenmerken en waarden van provinciaal aangewezen beschermde gebieden?
- Leidt de beoogde ruimtelijke ingreep tot kap van beschermde houtopstanden?
- Dienen er vervolgstappen in het kader van natuurwetgeving en/of provinciaal aangewezen beschermde gebieden te worden genomen, en zo ja, welke?



Figuur 1.1 De planlocatie is gelegen aan de Jan van Riebeeckstraat e.o. te Culemborg.

1.1 Planlocatie

De planlocatie is gelegen aan de Jan van Riebeeckstraat e.o. te Culemborg (figuur 1.2). De planlocatie is opgedeeld in drie deelgebieden.

Deelgebied 1 bestaat uit een braakliggend terrein met tot 1,5 m hoge gras- en kruidenvegetatie. In dit deelgebied is het voornemen om woningen te realiseren.

Deelgebied 2 bestaat uit groenstructuren gelegen langs de Beyers Naudéstraat en Mandelastraat. De groenstructuren gelegen ten noorden langs de Beyers Naudéstraat bestaat uit een gazon en een parkeerplaats met bomen. De groenstructuren ten oosten langs de Mandelastraat bestaat uit een gazon met bomen. De rest van het deelgebied bestaat uit de Jan van Riebeeckstraat en een deel van de Pijssseweg. Deze wegen zijn geasfalteerd. Ten noorden van de Pijssseweg is een parkeerplaats aanwezig, welke ook behoort tot deelgebied 2. Deze parkeerplaats is verhard met klinkers. In deelgebied 2 is men voornemens de openbare ruimte en parkeerplaatsen opnieuw in te richten en een fietsstraat en kiss & ride te realiseren.

Deelgebied 3 bestaat uit een deel van het braakliggende terrein gelegen in het midden van de planlocatie. Dit deel van het braakliggend terrein is hetzelfde als deelgebied 1. Verder bestaat het deelgebied uit het pad langs de molen, tussen de Grondzeilerweg en Pijssseweg. Het pad is verhard met klinkers en aan de rand staan fruitbomen. Ten noorden van het braakliggende terrein is een groenstructuur aanwezig, bestaande uit een boomgaard met diverse fruitbomen. Deze boomgaard is gelegen aan de Beyers Naudéstraat. In deelgebied 3 is men voornemens de openbare ruimte en parkeerplaatsen opnieuw in te richten en een fietsstraat te realiseren.

In figuur 1.3 en bijlage 1 zijn een aantal foto's opgenomen die een impressie geven van de planlocatie en de directe omgeving hiervan.



Figuur 1.2 De planlocatie (rood omkaderd) bestaande uit drie deelgebieden is gelegen aan de Jan van Riebeeckstraat e.o. te Culemborg.

De directe omgeving van de planlocatie wordt gekenmerkt door het stedelijk gebied van Culemborg. Langs de Jan van Riebeeckstraat staan twee woonflats. Andere omliggende woningen zijn zowel vrijstaande als rijtjes woningen. Ten noordoosten van de planlocatie is een basisschool gelegen. Ten westen van de planlocatie is een molen gevestigd. Op circa 800 m afstand van de planlocatie is de Lek met uiterwaarden gelegen. Op circa 4,3 km afstand van de planlocatie is de dichtstbijzijnde snelweg de A2 gelegen.



Figuur 1.3 Fotografische indruk van de omgeving van de planlocatie.

1.2 Beoogde ruimtelijke ingreep

De beoogde ruimtelijke ingreep betreft de herinrichting van drie deelgebieden binnen een woonwijk. Het vigerende plan voorziet niet in de beoogde ruimtelijke ingreep, maar wordt niet gewijzigd. Voor het project wordt namelijk een buitenplanse omgevingsplanactiviteit (BOPA) aangevraagd. Onderstaand volgt een korte opsomming van de ingrepen en effecten:

- kappen van bomen: kapwerkzaamheden en afvoer hout;
- verwijderen terreininrichting, waaronder gedeelte van het groen: graafwerkzaamheden, transport (afvoer) van materiaal en groen;
- egaliseren terrein: graafwerkzaamheden en grondtransport;
- realisatie nieuwbouw van woningen: algemene bouwwerkzaamheden;
- realisatie fietsstraat: algemene wegwerkzaamheden;
- realisatie kiss & ride: algemene wegwerkzaamheden;
- herindeling parkeergelegenheid: algemene wegwerkzaamheden;
- revitalisatie terrein en aanleg verharding: allerhande (straat- en hoveniers) werkzaamheden.

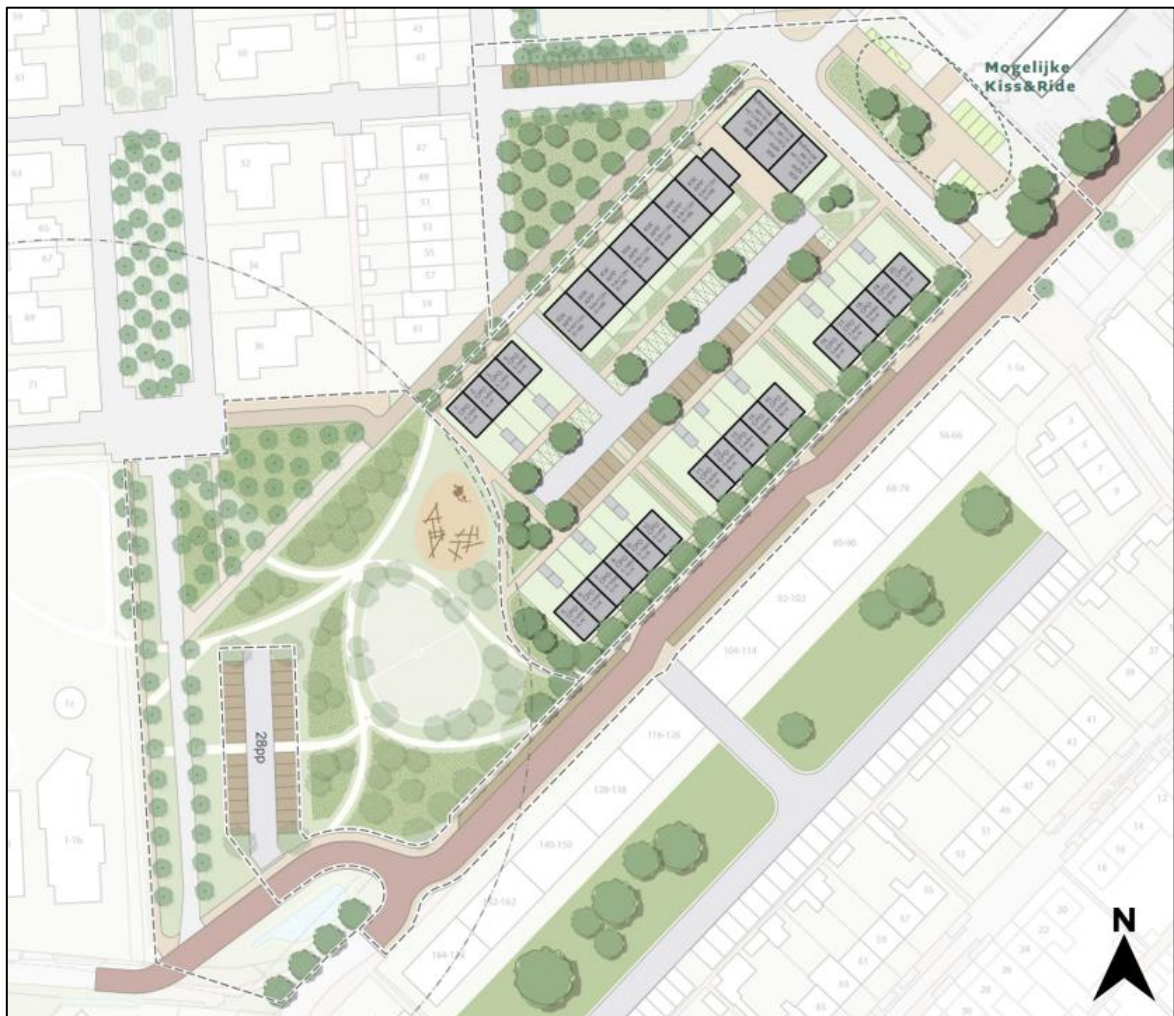

Figuur 1.4 Visuele representatie van de beoogde situatie (bron: Kleurrijk Wonen, Gemeente Culemborg, Wonium Kwartier, Use Architects en LAP).

2 Methode

Dit oriënterend onderzoek verkent de relevante vakgebieden met betrekking tot de Omgevingswet onderdeel natuur. Hierbij wordt een beoordeling gegeven van de aanwezigheid van specifieke potentie voor beschermde flora en fauna op de planlocatie, de betekenis van de planlocatie voor de aanwezige soorten en de effecten van de voorgenomen ingrepen op de soorten. Dit onderzoek bestaat uit een veldbezoek en raadpleging van externe bronnen. De reikwijdte bestaat uit de Omgevingswet en de provinciale omgevingsverordening. Zie voor het juridisch kader bijlage 2 van dit rapport.

2.1 Uitvoering onderzoek

Het veldbezoek is een momentopname van de aanwezige flora en fauna. Op basis van dit veldbezoek wordt een inschatting gemaakt omtrent de mogelijke aanwezigheid van beschermde soorten. Tijdens het veldbezoek is de planlocatie nauwkeurig onderzocht, waarbij ook gelet werd op sporen en delen of restanten van planten en/of dieren. Het veldbezoek heeft plaatsgevonden op 12 juni 2024 en is uitgevoerd door ing. E. Snoeijink. De weersomstandigheden tijdens het veldbezoek waren: droog, 5/8 bewolkt, 15° Celsius en windkracht 2-3 (Bft).

Vaak zijn er al gegevens bekend over een planlocatie en de directe omgeving hiervan. Deze gegevens worden onder andere beheerd in rapporten en naslagwerken en door de Nationale Databank Flora en Fauna (NDFF). In de NDFF wordt hierbij een zoekgebied met straal van circa 2 km aangehouden rondom de planlocatie. Afhankelijk van het karakter en ligging van de planlocatie kan een afwijkende afstand aangehouden worden. De NDFF is geraadpleegd op d.d. 1 juli 2024. Raadpleging van externe bronnen levert vaak nuttige aanvullende informatie op en biedt daarmee een vollediger beeld van de (mogelijk) aanwezige flora en fauna.

In het kader van de Omgevingswet is door BLJ12 de Beschermde Soorten Indicator (BeSI) ontwikkeld. De indicator geeft per locatie de te verwachten soorten en effecten op verblijfplaatsen en leefgebied. Tot dusver blijken de resultaten van de BeSI ontoereikend, er wordt geen volledig beeld van de te verwachten soorten en effecten verkregen. Blom Ecologie volgt de ontwikkeling van de BeSI nauwgezet en zal de indicator toepassen indien de BeSI toereikend is. Momenteel biedt de NDFF het meest complete inzicht in de verspreiding van soorten. Ten behoeve van voorliggende quickscan is de BeSI niet geraadpleegd.

2.2 Houdbaarheid en toepassing

De beoogde ruimtelijke ingreep wordt getoetst aan de actuele wetgeving en provinciale verordening. Een quickscan Natuur heeft een houdbaarheid van 3 jaar, mits binnen deze periode de omstandigheden op de planlocatie, de wetgeving en de provinciale verordening niet wezenlijk veranderen.

3 Beoordeling

3.1 Soortenbescherming

Op basis van het veldbezoek en de bureaustudie wordt per soortgroep besproken wat de potentie van de planlocatie en de directe omgeving daarvan voor het voorkomen van soorten is, en welke effecten daarop te verwachten zijn ten gevolge van de beoogde ruimtelijke ingreep. Voor een aantal van de nationaal beschermde soorten geldt vrijstelling in het kader van ruimtelijke ontwikkelingen. In de voorliggende beoordeling is specifiek gelet op de potentiële aanwezigheid van beschermde soorten waarvoor geen vrijstelling geldt.

Planten

Binnen een straal van 2 km van de planlocatie is het voorkomen van beschermde planten niet bekend (NDFD 2019-2024).

De planlocatie bestaat uit een braakliggend terrein, verharde wegen en delen gazon met bomen. De delen gazon worden meermaals per jaar gemaaid, waardoor beschermde plantensoorten geen groeimogelijkheden hebben. Het braakliggende terrein is volledig begroeid met een kruiden en grasvegetatie. Op het braakliggende terrein groeien soorten als bermooievaarsbek, gewone braam, gewone margriet, knooppkruid, kropaar en voederwikke. Soorten als gewone braam en voederwikke groeien op voedselrijke en stikstofrijke gronden. Beschermde soorten groeien voornamelijk op voedselarme en stikstofarme gronden. Daarnaast is het terrein volledig begroeid waardoor er weinig ruimte is voor beschermde soorten om zich op de planlocatie te vestigen. Hierdoor worden beschermde soorten op de planlocatie niet verwacht.

Op de planlocatie zijn meerdere bomen aanwezig. De boomsoorten bestaan onder andere uit gewone es, fruitbomen (peer en appel), zoete kers en walnoot. De beoogde ruimtelijke ingreep leidt niet tot aantasting van beschermde en/of kwetsbare vegetatie. Gelet op de functie, ligging en het gebruik van het perceel in relatie tot de habitatpreferentie van kwetsbare en zeldzame soorten wordt de aanwezigheid hiervan niet verwacht. Hiermee kan worden uitgesloten dat er sprake is van het opzettelijk vernielen van beschermde planten in hun natuurlijke verspreidingsgebied.

Grondgebonden zoogdieren

Binnen een straal van 2 km is de aanwezigheid bekend van de volgende zoogdieren: bever, boomarter, bosmuis, bruine rat, bunzing, dwergmuis, egel, haas, hermelijn, huismuis, huisspitsmuis, konijn, mol, ree, rosse woelmuis, steenarter, veldmuis, vos, wezel en woelrat (NDFD 2019-2024). Voor de volgende soorten geldt dat deze beschermd zijn en dat er geen vrijstelling geldt in het kader van ruimtelijke ontwikkelingen: bever, boomarter, bunzing, hermelijn, steenarter en wezel.

Tijdens het veldbezoek zijn geen sporen aangetroffen van (beschermde) zoogdieren.

De bever komt voor in het overgangsgebied tussen land en water. Op de oevers is de aanwezigheid van goed bereikbare bomen en struiken een vereiste. De bever is op circa 1,1 km afstand van de planlocatie waargenomen, buiten stedelijk gebied. De waarnemingen beperken zich tot de Lek en haar uiterwaarden (NDFD 2019-2024). De planlocatie is gelegen in het stedelijk gebied van Culemborg. Op en nabij de planlocatie zijn geen watergangen aanwezig. Hierdoor vormt de planlocatie geen geschikt leefgebied voor de bever. Daarnaast zijn waarnemingen van de bever niet bekend binnen het stedelijk gebied van Culemborg. Om bovenstaande redenen is het voorkomen van de bever op de planlocatie uitgesloten.

De boomarter leeft in verschillende typen bossen en kan ook voorkomen in (stads)parken. De soort maakt gebruik van flinke boomholten, roofvogel- en eekhoornnesten en holen van dassen en konijnen om in te rusten. De boomarter is op circa 1,8 km afstand van de planlocatie waargenomen, ten noorden van de Lek (NDFD 2019- 2024). Op de planlocatie zijn meerdere bomen aanwezig, maar van een bosrijk gebied is geen sprake.

De planlocatie is een vrij open gebied dat geen geschikte leefomgeving vormt voor de boommarter. Tevens zijn in de bomen geen holtes of nesten waargenomen welke de boommarter als rust- of verblijfplaats kan gebruiken. Derhalve is het voorkomen van de boommarter op de planlocatie uitgesloten.

De bunzing, hermelijn en wezel behoren tot de kleine marterachtigen. Deze soorten maken gebruik van elementen die beschutting bieden, omdat de soorten kwetsbaar zijn tijdens het foerageren. Deze elementen zijn onder andere vegetatie, takkenhopen en stenenstapels. De bunzing en wezel kunnen in bebouwd gebied voorkomen, de hermelijn vermijdt bebouwing. De steenmarter leeft met name in kleinschalige parklandschappen. Steenachtige biotopen en schuilplaatsen hebben voor de steenmarter de voorkeur. De steenmarter kan echter ook verblijven in dichte struwelen en takkenhopen. De aanwezigheid van structuren als heggen, bosjes, greppels en bermen zijn van belang voor het foerageren van de soort. De bunzing is op circa 1 km afstand van de planlocatie waargenomen, binnen stedelijk gebied. De dichtstbijzijnde waarneming van de hermelijn is op circa 1,8 km afstand bekend, aan de rand van het stedelijk gebied. De wezel is op circa 250 m afstand van de planlocatie waargenomen, binnen stedelijk gebied. De steenmarter is op circa 950 m afstand van de planlocatie waargenomen, buiten stedelijk gebied (NDFF 2019-2024). Het braakliggende terrein waar de planlocatie voor een groot deel uit bestaat is geschikt als leefgebied van kleine marterachtigen en de steenmarter. De vegetatie is circa 1,5 meter hoog en biedt voldoende dekking voor de soorten om te foerageren. Tevens zijn er op het braakliggende terrein dichte braamstruwelen aanwezig welke kunnen dienen als verblijfplaats (figuur 3.1). Door de dichte begroeiing zijn andere verblijfplaatsen als knaagdierholten ook niet uit te sluiten. Verder staan de groenstructuren van de planlocatie in verbinding met omliggende groenstructuren, zoals de Volkstuinen van Culemborg ten zuidwesten van de planlocatie en de groenstrook langs het spoor ten noordoosten van de planlocatie. Gezien het geschikte leefgebied met geschikt foerageergebied en verblijfplaatsen kan aanwezigheid van de bunzing, hermelijn, wezel en steenmarter niet worden uitgesloten. Middels aanvullend onderzoek dient de aan- of afwezigheid naar kleine marterachtigen en steenmarter te worden onderzocht (zie **H4.3**). Hoewel hermelijn bebouwd gebied vermijdt, wordt de soort volledigheidshalve meegenomen in het onderzoek.



Figuur 3.1 Het braakliggende terrein waar de planlocatie voor een groot deel uit bestaat is geschikt als leefgebied van kleine marterachtigen en de steenmarter. De vegetatie is circa 1,5 meter hoog en biedt voldoende dekking voor de soorten. Tevens zijn er op het braakliggende terrein dichte braamstruwelen aanwezig, zoals weergegeven in de afbeelding.

Vleermuizen

Binnen een straal van 2 km is het voorkomen bekend van de volgende vleermuissoorten: gewone dwergvleermuis, gewone grootoorvleermuis, laatvlieger, meervleermuis, rosse vleermuis, ruige dwergvleermuis en watervleermuis (NDFP 2019-2024). Onder de Habitatrictlijn zijn alle in Nederland voorkomende vleermuizen beschermd (Bal art. 11.46). Laanvormige bomenrijen, oude bomen met gaten en scheuren, (oude) gebouwen met kieren en spleten en/of structuurrijke groenelementen kunnen een functioneel onderdeel zijn van een vleermuishabitat. Ongeacht de mogelijke aanwezigheid van vleermuisverblijfplaatsen kunnen vleermuizen gebruikmaken van de planlocatie tijdens vliegbewegingen en foerageeractiviteiten. Hier dienen in het kader van de algemene zorgplicht mogelijk maatregelen genomen te worden (zie H4.3).

Op de planlocatie zijn alle bomen geïnspecteerd op de aanwezigheid van boomholten, loshangende bastdelen, scheuren, spleten of andere openingen welke kunnen dienen als verblijfplaats. In de bomen op en nabij de planlocatie zijn boomholtes waargenomen. Deze waren echter niet naar boven uitgerot en leiden derhalve niet naar een ruimte met geschikt stabiel microklimaat, waardoor ze geen geschikte verblijfplaats voor vleermuizen vormen. De ontwikkeling resulteert derhalve niet in het wegnemen van verblijfplaatsen van boombewonende vleermuizen.

Op de planlocatie is geen bebouwing aanwezig. De beoogde ruimtelijke ingreep leidt derhalve niet tot het wegnemen van verblijfplaatsen van gebouwbezonende vleermuizen.

Hoewel het uitgesloten is dat vleermuizen de planlocatie gebruiken als verblijfplaats, bestaat de mogelijkheid dat vleermuizen de planlocatie gebruiken als foerageergebied en/of vliegroute. De planlocatie kan dienen als foerageergebied voor vleermuizen door de aanwezigheid van groenstructuren. Het foerageergebied is echter niet essentieel gezien in de nabije omgeving ook andere groenstructuren aanwezig zijn. De groenstructuren langs de Pijpsseweg dienen als alternatief foerageergebied. Op de planlocatie zijn nauwelijks lijnvormige structuren aanwezig die kunnen dienen als vliegroute voor vleermuizen. De bomenrij naast het pad langs de molen zouden kunnen dienen als vliegroute. Deze bomenrij blijft ten behoeve van de ruimtelijke ingreep behouden of wordt opnieuw aangeplant. Daarnaast vormt de bomenrij geen essentiële vliegroute door aanwezigheid van de naastgelegen haag en bomenrijen langs het Kaarpad die kunnen dienen als alternatieve vliegroute. Negatieve effecten ten aanzien van essentiële foerageergebieden en vliegroutes zijn derhalve uitgesloten.

Amfibieën

Binnen een straal van 2 km is de aanwezigheid bekend van de volgende amfibieënsoorten: Alpenwatersalamander, bastaardkikker, bruine kikker, gewone pad, heikikker, kamsalamander, kleine watersalamander, poelkikker en rugstreeppad (NDFP 2019-2024). Voor de volgende soorten geldt dat deze beschermd zijn en dat er geen vrijstelling geldt in het kader van ruimtelijke ontwikkelingen: Alpenwatersalamander, heikikker, kamsalamander, poelkikker en rugstreeppad.

De Alpenwatersalamander komt met name voor in heide-, bos- en agrarisch gebieden. De soort komt voor op zandgrond en vermijdt hoogveen en kleibodems. De kamsalamander leeft in bosrijk gebied, parken en landgoederen. Het voortplantingswater en overwinteringsgebied dienen op korte afstand van elkaar te liggen. De dichtstbijzijnde waarneming van de Alpenwatersalamander is op circa 720 m afstand van de planlocatie bekend. De dichtstbijzijnde waarneming van de kamsalamander is op circa 800 m afstand van de planlocatie bekend (NDFP 2019-2024). Op en nabij de planlocatie is geen oppervlaktewater aanwezig, waardoor de planlocatie geen functie heeft als voortplantingswater. Gezien op of nabij de planlocatie geen oppervlaktewater aanwezig is, vervalt eveneens de functie als foerageergebied en overwinteringslocatie. Daarnaast is de planlocatie geen heide-, bos- of agrarisch gebied waardoor de planlocatie niet past binnen het leefgebied van de Alpenwatersalamander en kamsalamander. Om bovenstaande redenen is het voorkomen van de Alpenwatersalamander en kamsalamander op de planlocatie uitgesloten.

De heikikker wordt vaak waargenomen in heide, hoogveen, laagveen en half natuurlijke graslanden met ondiepe, voedselarme wateren. De poelkikker komt met name voor in bos- en heidegebieden met voedselarme, stilstaande wateren.

De heikikker en poelkikker zijn op circa 1,3 km afstand van de planlocatie waargenomen, buiten stedelijk gebied (NDFF 2019-2024). De planlocatie is gelegen in stedelijk gebied. Op en nabij de planlocatie is geen oppervlaktewater aanwezig, waardoor de planlocatie geen geschikt leefgebied vormt voor de kikkersoorten. Overwintering en foerageren wordt namelijk op korte afstand van het voortplantingswater gedaan. De soorten zijn tevens niet binnen het stedelijk gebied van Culemborg waargenomen. Om bovenstaande redenen is het voorkomen van de heikikker en poelkikker uitgesloten.

De rugstreeppad is een pionierssoort. De soort komt voornamelijk voor in gebieden met vergraafbare grond, met name zandgrond. Onder andere duingebieden, open heideterreinen en braakliggende bouwterreinen vormen het habitat van de rugstreeppad. Het voortplantingswater is ondiep. De rugstreeppad is op circa 680 m afstand van de planlocatie waargenomen, binnen stedelijk gebied (NDFF 2019-2024). Momenteel wordt het voorkomen van de rugstreeppad op de planlocatie niet verwacht wegens het ontbreken van functioneel leefgebied in de vorm van vergraafbaar zand, ondiepe poeltjes of geschikte overwinteringslocaties. Desalniettemin kan de rugstreeppad opduiken wanneer zandige terreinen ontstaan tijdens graaf- en bouwwerkzaamheden (bijlage 4). Gezien op het terrein graaf- en bouwwerkzaamheden zullen plaatsvinden en de rugstreeppad op korte afstand (680 m) is waargenomen, zijn maatregelen om kolonisatie van de rugstreeppad tijdens de werkzaamheden te voorkomen benodigd (zie **H4.3**).

Amfibieën leven zowel in een aquatische als terrestrische omgeving. Deze omgevingen betreffen voortplantingswater, foerageergebieden en overwinteringsstructuren. Deze habitatonderdelen dienen op korte afstand van elkaar te liggen. Tijdens het veldbezoek zijn geen amfibieën aangetroffen op de planlocatie. De planlocatie is deels verhard en wordt intensief gebruikt, waardoor veel verstoringen optreden. Daarnaast is er op of nabij de planlocatie geen oppervlaktewater waardoor de planlocatie geen rol vervult als voortplantings-, overwinterings- of foerageerlocatie. Er is ten aanzien van amfibieën geen sprake van overtreding van verbodsbepalingen.

Reptielen

Binnen een straal van 2 km is de aanwezigheid van inheemse reptielen niet bekend (NDFF 2019-2024). Voor alle inheemse reptielen geldt dat deze beschermd zijn en geen vrijstelling geldt in het kader van ruimtelijke ontwikkelingen.

Reptielen zijn over het algemeen verbonden aan structuurrijke en weinig verstoorde biotopen als heidevelden, bosgebied en natuurlijke oevers. Op de planlocatie is een braakliggend terrein aanwezig met hoge vegetatie, waardoor er geen open plekken zijn voor reptielen om op te warmen. Rondom het braakliggende terrein treedt veel verstoring op door onder andere verkeer. Door de afwezigheid van structuurrijke biotopen en de hoge mate van menselijke verstoring is het voorkomen van beschermde reptielen binnen het plangebied uitgesloten. Er is ten aanzien van reptielen geen sprake van overtreding van verbodsbepalingen.

Vissen

Binnen een straal van 2 km is de aanwezigheid van beschermde vissoorten niet bekend (NDFF 2019-2024).

Op de planlocatie en binnen de invloedssfeer van de beoogde ruimtelijke ingreep bevindt zich geen oppervlaktewater. Er is ten aanzien van vissen geen sprake van overtreding van verbodsbepalingen.

Insecten en andere ongewervelden

Binnen een straal van 2 km is de aanwezigheid bekend van de volgende beschermde insecten of ongewervelden: grote vos en teunisbloempijlstaart (NDFF 2019-2024).

De grote vos is een zwervende dagvlinder welke gebonden is aan bosrijke gebieden. De soort legt eitjes op hoge solitaire bomen. Waardplanten van de soort zijn iep, zoete kers en diverse wilgensoorten. De grote vos is op circa 670 m afstand van de planlocatie waargenomen (NDFF 2019-2024). Op de planlocatie is een boomgaard aanwezig met meerdere zoete kers bomen. Deze bomen staan dicht op elkaar waardoor er geen sprake is van solitaire bomen. Tevens is de planlocatie niet gelegen in bosrijk gebied, waardoor het geen geschikte leefomgeving voor de grote vos vormt. Negatieve effecten ten aanzien van de grote vos zijn derhalve uitgesloten.

De teunisbloempijlstaart komt met name voor op open, warme plekken. Dit zijn met name braakliggende en ruderaal terreinen. De teunisbloempijlstaart is een warmte minnende soort welke door klimaatverandering steeds vaker wordt waargenomen in Nederland. (Middelste) teunisbloem, (harig) wilgenroosje, basterdwederik en grote kattenstaart vormen de waardplanten van de teunisbloempijlstaart. De teunisbloempijlstaart is op circa 1,1 km afstand van de planlocatie waargenomen (NDFF 2019-2024). Op de planlocatie is een braakliggend terrein aanwezig. Deze is echter dichtbegroeid met kruidige en grasvegetatie met soorten zoals kropaar, rode klaver en voederwikke. Hierdoor hebben de waardplanten van de teunisbloempijlstaart hoge concurrentie wanneer zij zich willen vestigen op het perceel. Tevens zijn tijdens het veldbezoek (tijdens de groeiperiode) geen waardplanten van de teunisbloempijlstaart waargenomen. Gezien de waardplanten van de teunisbloempijlstaart niet worden verwacht, zijn negatieve effecten ten aanzien van de teunisbloempijlstaart uitgesloten.

Op de planlocatie zijn gedurende het veldbezoek geen (sporen en/of delen van) beschermde vlinders, libellen of andere ongewervelden aangetroffen. Op de planlocatie zijn geen plantensoorten aangetroffen die specifiek voor een beschermde ongewervelde een waardplant vormen. Ook is er geen sprake van oud hout, zure vennetjes of andere specifieke omstandigheden die duiden op de mogelijke aanwezigheid van beschermde insecten of andere ongewervelden. Er is ten aanzien van insecten en andere ongewervelden geen sprake van overtreding van verbodsbepalingen.

Vogels

Op de planlocatie en de directe omgeving hiervan zijn tijdens het veldbezoek de volgende soorten waargenomen: huismus, huiszwaluw, kauw en Turkse tortel. De huismus is een vogelsoort met een jaarrond beschermde nestlocatie en leefgebied. Binnen een straal van 100 meter van de planlocatie is vastgestelde aanwezigheid van nestlocaties van jaarrond beschermde vogels bekend. Ten zuidoosten van de Jan van Riebeeckstraat zijn meerdere waarnemingen bekend van nesten van de gierzwaluw, huismus, huiszwaluw en spreeuw (NDFF 2019-2024). De nesten van gierzwaluw en huismus zijn jaarrond beschermd. De nesten van huiszwaluw en spreeuw zijn jaarrond beschermd indien er sprake is van ecologisch zwaarwegende redenen.

Vogels - Jaarrond beschermde nestlocaties (cat. 1 t/m 4)

Huismussen zijn sterk geassocieerd met mensen. De nestplaats is in de regel gebonden aan bebouwing. Voor zijn voedsel is de huismus sterk afhankelijk van wat de mens hem al dan niet bewust biedt. Deze voedselbron moet continu aanwezig zijn. De huismus heeft een sterke binding met mensen en komt tot broeden in of tegen gebouwen in dorpen en steden, in en bij boerderijen, maneges, kinderboerderijen en andere vormen van bebouwing in het landelijk gebied. Op plekken waar menselijke bebouwing wordt afgewisseld met groenvoorzieningen zijn meer huismussen dan op plekken waar geen groen aanwezig is (BIJ12 Kennisdocument Huismus, 2023). De gierzwaluw heeft als oorspronkelijk rotsbewoner de rotsen ingeruild voor bebouwing.

De soort broedt daardoor hoofdzakelijk in stedelijk gebied in donkere holtes van ventilatieschachten, spleten in muren en onder (pannen)daken (BIJ12 Kennisdocument Gierzwaluw, 2023). Op de planlocatie is geen bebouwing aanwezig, waardoor de planlocatie geen geschikte nestlocaties biedt voor huismus en gierzwaluw. Het voorkomen van nestlocaties van huismus en gierzwaluw op de planlocatie kan derhalve uitgesloten worden. Binnen een straal van 100 m zijn nestlocaties van de gierzwaluw en huismus bekend. De beoogde werkzaamheden zullen niet leiden tot verstoring. De huismussen en gierzwaluwen zullen ten alle tijden hun nesten kunnen bereiken. De beoogde ruimtelijke ingreep leidt tot aantasting van groene delen, maar resulteert niet in afname van essentieel leefgebied. In de omgeving van de planlocatie zijn veel woningen aanwezig met tuinen. Huismussen kunnen gebruik maken van het groen in de tuinen of ander aanwezig openbaar groen in de omgeving. Van aantasting van nestlocaties en essentieel leefgebied van de huismus en gierzwaluw is derhalve geen sprake.

Op de planlocatie is geen bebouwing aanwezig. Er zijn geen grote nesten of horsten aangetroffen in de bomen op en rondom de planlocatie. De aanwezigheid van in bebouwing en bomen broedende soorten als buizerd, kerkuil, steenuil, sperwer en ransuil kan uitgesloten worden. Door de aanwezigheid van groenstructuren kan de planlocatie dienen als leefgebied voor uilen en roofvogelsoorten.

Deze functie wordt echter niet verwacht door de ligging midden in het stedelijk gebied. Daarnaast vormt de planlocatie geen essentieel leefgebied, door de aanwezigheid van alternatieve groenstructuren en de aanwezigheid van agrarisch gebied buiten de stad. Negatieve effecten ten aanzien van leefgebied van uilen en roofvogelsoorten zijn derhalve uitgesloten.

Nestlocaties van de huiszwaluw en spreeuw zijn binnen een straal van 100 m rondom de planlocatie waargenomen (NDFF 2019-2024). De huiszwaluw maakt nesten tegen gevels en komt voor in open gebied. Spreeuwen nestelen in nestkasten en bebouwing. Op de planlocatie is geen bebouwing aanwezig waardoor de planlocatie geen geschikte nestlocaties biedt voor de huiszwaluw en spreeuw. Hierdoor is er geen sprake van aantasting van nestlocaties van de huiszwaluw en spreeuw. De beoogde ruimtelijke ingreep leidt tot meer woningen, die mogelijk meer nestlocaties kunnen bieden voor de huiszwaluw en spreeuw.

Er is wat betreft vogels met jaarrond beschermde nesten geen sprake van het vangen of doden van individuen, het wegnemen van rust- of nestplaatsen, of het wegnemen van structuren die essentieel zijn in het functioneren van rust- of nestplaatsen.

Vogels - Algemene broedvogels en cat. 5

De planlocatie voorziet in beperkt voedselaanbod en structuurrijke schuilgelegenheden voor algemene soorten. De struiken en bomen vormen voor algemene broedvogels zoals merel, duiven en kleine zangvogels geschikte nestlocaties. Tijdens het veldbezoek zijn geen nesten aangetroffen. Gedurende het broedseizoen zijn de nesten en de functionele leefomgeving van voornoemde soorten beschermd. Het broedseizoen vangt aan onder bepaalde klimatologische omstandigheden en betreft indicatief de periode 15 maart t/m 15 juli. Ten aanzien van algemene broedvogels en categorie 5 soorten kunnen de kap- en bouwwerkzaamheden worden opgestart buiten het broedseizoen en/of na het ongeschikt maken van de planlocatie. Indien de beoogde werkzaamheden in het broedseizoen worden opgestart dient de locatie voorafgaand aan de werkzaamheden geïnspecteerd te worden door een ter zake deskundige.

Exoten

Er geldt een Europees verbod op bezit, handel, kweek, transport en import van schadelijke exotische planten en dieren onder de Unielijst. Op de planlocatie zijn gedurende de bureaustudie (NDFF 2019-2024) soorten aangetroffen die vallen onder de Unielijst Exoten. Hemelboom en de Nijlgans zijn waargenomen op de planlocatie (NDFF 2019-2024). Voor de Nijlgans zijn geen gepaste maatregelen te treffen. De soort is een watervogel en zal sporadisch voorkomen op de planlocatie. Hemelboom is een plant die gifstoffen bevat in de bast en het blad. De plant verspreid zich snel doormiddel van hoge zaadproductie en knoppen op de wortels die uitlopen. De plant dient inclusief de wortel verwijderd te worden om verspreiding te voorkomen. (zie **H4.3**).

3.2 Specifieke zorgplicht Soorten

Binnen een straal van 100 m zijn waarnemingen bekend van de volgende Vrl art. 4.2 en bijlage 1-soorten, Rode Lijst-soorten, Hrl bijlage II, IV en V soorten en nationaal beschermde soorten: beemdkroon, fuut, gewone grootoorvleermuis, gierzwaluw, grauwe gans, huismus, huiszwaluw, kleine ratelaar, krakeend, meerkoet, scholekster, spreeuw, visdief, wilde eend (NDFF 2019-2024). Voor de volgende soorten geldt dat deze nog niet in de soortenbescherming (H3.1) beoordeeld zijn: beemdkroon, fuut, grauwe gans, kleine ratelaar, krakeend, meerkoet, scholekster, visdief en wilde eend. Voor alle activiteiten die uitgevoerd worden en mogelijk negatieve gevolgen kunnen hebben, moeten deze negatieve gevolgen zoveel mogelijk voorkomen, beperkt of ongedaan gemaakt worden.

Het plangebied bestaat uit een braakliggend terrein met verharde wegen en delen gazon. Tijdens het veldbezoek is er onderzoek gedaan naar aanwijzingen van de aanwezigheid op de locatie waar de activiteit verricht wordt of in de directe omgeving van de locatie.

De fuut, grauwe gans, krakeend, meerkoet, visdief en wilde eend zijn gebonden aan een leefomgeving met water; De nestlocaties van deze soorten zijn gebonden aan een waterrijke omgeving. Op de planlocatie is geen water aanwezig waardoor de beoogde ruimtelijke ingreep niet zal leiden tot negatieve effecten ten aanzien van deze soorten. Tevens zijn op de planlocatie geen aanwijzingen, zoals veren of nesten gevonden die duiden op aanwezigheid van deze soorten.

Beemdkroon is waargenomen op de planlocatie (NDFF 2019-2024). Deze soort is een Rode lijst soort (status: kwetsbaar). Beemdkroon groeit op zonnige plaatsen met matig voedselarme tot matig voedselrijke grond. De soort groeit in bermen en graslanden. De op de planlocatie waargenomen exemplaren zijn verwilderd (NDFF 2019-2024). De planlocatie valt niet binnen het natuurlijke verspreidingsgebied van de soort. Soorten buiten het natuurlijke verspreidingsgebied vallen niet onder het beschermingsregime van soortenbescherming. Daarnaast is de soort ook buiten de planlocatie waargenomen, zoals in de Volkstuinen van Culemborg. Hierdoor heeft de beoogde ruimtelijke ingreep geen negatieve effecten op de staat van instandhouding van beemdkroon.

Kleine ratelaar staat op de Rode lijst (status: gevoelig). Kleine ratelaar is vrij zeldzaam en groeit op zonnige, voedselarme tot matig voedselrijke, kalkhoudende grond. De soort profiteert van extensief maaibeheer. Het voorkomen van 84 exemplaren op de planlocatie is bekend (NDFF 2019-2024). De soort is ook op andere locaties binnen 2 km rondom de planlocatie waargenomen. Zo zijn er 1000 exemplaren waargenomen in de Volkstuinen van Culemborg op circa 300 meter afstand. De dichtstbijzijnde waarneming is op circa 120 m afstand van de planlocatie bekend (NDFF 2019-2024). Door de aanwezigheid van meerdere groeiplaatsen buiten de planlocatie heeft het verwijderen van de populatie op de planlocatie een minimaal effect op de staat van instandhouding van de soort. Derhalve zijn negatieve effecten ten aanzien van kleine ratelaar uitgesloten. Hoewel de beoogde ruimtelijke ingreep geen negatief effect heeft op de staat van instandhouding van de kleine ratelaar, worden maatregelen geadviseerd. In de beoogde ontwikkeling kunnen groeimogelijkheden gecreëerd worden voor de kleine ratelaar. Door bijvoorbeeld perkjes aan te leggen waar extensief maaibeheer plaatsvindt, kan de soort zich opnieuw vestigen op de planlocatie na de werkzaamheden (zie **H4.3**).

Scholeksters komen voor in natuurgebieden, boerenland en bebouwd gebied. De vogels eten met name schelpdieren en wormen. De planlocatie vormt foerageergebied voor de soort. Dit gebied is echter niet essentieel, door de aanwezigheid van alternatieve foerageerlocaties zoals de Volkstuinen van Culemborg of andere groenstroken binnen de stad. Tevens zijn op de planlocatie geen aanwijzingen, zoals veren of nesten gevonden die duiden op aanwezigheid van de scholekster. Negatieve effecten ten aanzien van de scholekster zijn derhalve uitgesloten.

Er is wat betreft de bovenstaande soorten geen sprake van nadelige effecten op soorten van de Habitatrichtlijn en Rode Lijst ten gevolge van de beoogde ruimtelijke ontwikkeling. Gezien het bovenstaande zijn er geen preventieve maatregelen benodigd.

3.3 Gebiedsbescherming

Natura 2000

De planlocatie maakt geen deel uit van een Natura 2000-gebied. Op een afstand van circa 5,1 km ligt het stikstofgevoelige Natura 2000-gebied 'Lingegebied & Diefdijk-Zuid' (figuur 3.2).



Figuur 3.2 De planlocatie ligt op een afstand van circa 5,1 km tot het stikstofgevoelige Natura 2000-gebied 'Lingegebied & Diefdijk-Zuid' (bron: nationaal Georegister PDOK).

De beoogde ruimtelijke ingreep betreft de realisatie van woningen, een fietsstraat, parkeerplaatsen en kiss & ride. Daarnaast wordt de openbare ruimte opnieuw ingedeeld. Ondanks dat deze buiten een Natura 2000-gebied uitgevoerd wordt, kunnen er nog steeds effecten optreden. Voor een aantal effecten (trillingen, geluid, optische verstoring etc.) geldt dat de afstand tot de omliggende Natura 2000-gebieden per definitie te groot is om te resulteren in negatieve effecten. Een toename in stikstofdepositie kan een negatief effect sorteren op stikstofgevoelige habitattypen en leefgebieden. Ten opzichte van de huidige situatie leidt de beoogde ruimtelijke ingreep in de gebruiksfase tot een toename in het aantal verkeersbewegingen. De nieuwbouw zal zonder gasaansluiting in de gebruiksfase geen stikstofuitstoot hebben.

Gedurende de aanlegfase kan er een beperkte en tijdelijke stikstofemissie verwacht worden ten gevolge van het gebruik van mobiele werktuigen en bijbehorende verkeersbewegingen. Per 2 november 2022 geldt dat de algemene bouwvrijstelling onbruikbaar is en dat activiteiten van de bouwsector onderdeel moeten zijn van de beoordeling.

Gezien er sprake is van een grote afstand (5,1 km) tussen het plangebied en het dichtstbijzijnde Natura 2000-gebied en er sprake is van een ontwikkeling van beperkte omvang waarbij de verkeerstoename beperkt zullen toenemen ten opzichte van de huidige verkeersbewegingen in de stad wordt op voorhand uitgesloten dat er sprake is van een verhoging van de stikstofdepositie in stikstofgevoelige habitattypen of leefgebieden binnen Natura 2000-gebieden. Een stikstofonderzoek middels de AERIUS Calculator kan derhalve achterwege blijven.

Ten aanzien van de specifieke zorgplicht Natura 2000-gebieden hoeven er geen maatregelen getroffen te worden.

Provinciaal aangewezen gebieden

De planlocatie maakt geen deel uit van een beschermd gebied betreffende het Gelders Natuurnetwerk, Groene Ontwikkelingszone, Weidevogelgebied, Ganzenrustgebied of Beschermingszone natte landnatuur. Op een afstand van circa 700 m ligt het Gelders Natuurnetwerk en op een afstand van circa 650 m ligt de Groene Ontwikkelingszone (figuur 3.3).

Op een afstand van circa 9 km ligt Weidevogelgebied (geen kaartmateriaal vervaardigd). Ganzenrustgebied is gelegen op een afstand van circa 8,5 km van de planlocatie (geen kaartmateriaal vervaardigd).

Op een afstand van circa 30 km ligt de Beschermingszone natte landnatuur (geen kaartmateriaal vervaardigd). Ten aanzien van provinciaal aangewezen gebieden geldt dat externe werking geen toetsingskader is.



Figuur 3.3 De planlocatie ligt op een afstand van circa 700 m tot het Gelders Natuurnetwerk en circa 650 m tot de Groene Ontwikkelingszone (bron: gldanders.planoview.nl).

3.4 Houtopstanden

Houtopstanden

In de beoogde ingreep zijn geen kapwerkzaamheden voorzien aan (i) zelfstandige eenheden van bomen, boomvormers, struiken, hakhout of griend, met een oppervlakte van 1000 m² of meer of (ii) een rijbeplanting met meer dan 20 bomen. Daarbij hebben de kapwerkzaamheden geen nadelige gevolgen voor de oogmerken voor regels voor deze activiteit. Een meld- en herplantplicht bij bevoegd gezag of verplichting om nadelige gevolgen te voorkomen, te beperken of ongedaan te maken is niet noodzakelijk.

De planlocatie valt buiten de aanwijzing voor beschermde houtopstanden en is geen oude bosgroeiplaats zoals aangewezen op de Omgevingsverordening van provincie Gelderland.

Ten aanzien van de specifieke zorgplicht houtopstanden hoeven er geen maatregelen getroffen te worden.

Algemene Plaatselijke Verordening

Naast het landelijk en provinciaal beleid waar deze beoordeling op wordt getoetst hebben gemeenten echter vaak een eigen beleid omtrent het kappen dan wel vellen van bomen en struiken. Dit is vaak opgenomen in een Algemene Plaatselijke Verordening (APV). Gemeentelijke Verordeningen mogen niet strijdig zijn met landelijk/provinciaal beleid. Het is derhalve aanbevelingswaardig om in de voorbereidende fase de bepalingen in de APV af te stemmen met de gemeente om conflicterende situaties in een later stadium te voorkomen.

4 Conclusie en vervolg

4.1 Conclusie

In de beoogde herinrichting van de drie deelgebieden aan de Jan van Riebeeckstraat e.o. te Culemborg wordt voldaan aan een evenwichtige toedeling van functies aan locaties in het kader van de Omgevingswet onderdeel natuur.

4.2 Effecten

De beoogde ruimtelijke ingreep leidt niet tot overtreding van verbodsbepalingen omtrent gebiedsbescherming en houtopstanden. Er dienen enkele algemene maatregelen worden getroffen ten aanzien van de algemene zorgplicht, foeragerende vleermuizen en algemene broedvogels. Voorafgaand aan de werkzaamheden dient met aanvullend onderzoek te worden vastgesteld of de planlocatie een relevante functie heeft voor kleine marterachtigen (bunzing, hermelijn en wezel) en steenmarter (soortenbescherming). Indien er sprake is van overtreding van verbodsbepalingen kan bevoegd gezag onder voorwaarden een omgevingsvergunning flora- en fauna-activiteit verlenen. De voorwaarden betreffen: er is geen andere bevredigende oplossing, er is sprake van een wettelijk belang en er wordt geen afbreuk gedaan aan de gunstige staat van instandhouding van de soort (een robuust en ruim maatregelenpakket van tijdelijke en permanente voorzieningen wordt hiertoe voorgesteld en uitgevoerd). Wegens het voorgaande onderzoek is er geen reden om aan te nemen dat eventueel benodigde omgevingsvergunning flora- en fauna-activiteit, mits de juiste maatregelen worden getroffen, er sprake is van een gedegen alternatievenafweging en een wettelijk belang kan worden aangevoerd, niet verkregen zouden kunnen worden. Hiermee mag geconcludeerd worden dat voldaan wordt aan een evenwichtige toedeling van functies aan locaties.

4.3 Vervolgstappen en maatregelen

Vervolgstappen

Voor de beoogde ruimtelijke ingreep dient aanvullend onderzoek naar kleine marterachtigen (bunzing, hermelijn en wezel) en steenmarter uitgevoerd te worden. Dit kan middels het plaatsen van inventarisatiemiddelen zoals wildcamera's, struikrovers, marterboxen en/of sporenbuizen. De exacte invulling van deze inventarisatiemiddelen betreft maatwerk afhankelijk van de verwachte soorten, functies en oppervlakte. Het onderzoek dient gedurende 8 weken plaats te vinden in de (actieve) periode van kleine marterachtigen en steenmarter, namelijk van juni t/m half november, conform het Kennisdocument Kleine marterachtigen (BIJ12, 2024).

Algemene zorgplicht

- Tijdens de werkzaamheden moet voorzichtig worden gehandeld met alle voorkomende flora en fauna (algemene zorgplicht).
- Wanneer ondanks zorgvuldig handelen, onderzoek en advies schade lijkt te ontstaan voor beschermde flora en fauna, dient direct contact opgenomen te worden met een ter zake deskundige.
- Eventueel aanwezige vegetatie of bodemmateriaal (takken, stronken) voorafgaand aan de werkzaamheden gefaseerd verwijderen. Dit om grondgebonden dieren de kans te bieden zelfstandig de planlocatie te verlaten.
- Er wordt gelegenheid gegeven aan dieren, die tijdens de werkzaamheden worden gevonden, te vluchten of zich te verplaatsen naar een schuilplaats buiten het bereik van de werkzaamheden.

- De planlocatie tijdens de werkzaamheden en in de nieuwe situatie bij voorkeur niet verlichten en in de periode april-oktober de werkzaamheden tussen zonsopgang en zonsondergang uitvoeren (buiten schemerperiodes). Mocht verlichting noodzakelijk zijn hierbij een vleermuisvriendelijke verlichtingswijze toepassen (amberkleurig licht, lichtbundel nederwaarts richten, toepassen geconvergeerde lichtbundel).
- De kap- en bouwwerkzaamheden opstarten of uitvoeren buiten het broedseizoen van vogels (indicatief medio maart t/m medio juli). Als dit niet mogelijk is dienen de potentiële nestlocaties van algemene broedvogels ruim voorafgaand aan het broedseizoen ongeschikt of ontoegankelijk gemaakt te worden. E.e.a. op aanwijzing van deskundige. Als werkzaamheden in het broedseizoen worden uitgevoerd die mogelijk resulteren in het wegnemen of verstoren van broedgevallen dient voor aanvang door een ter zake deskundig gecontroleerd te worden of er broedvogels aanwezig zijn.

Specifieke zorgplicht

- Voor rugstreeppad dient het terrein gedurende de ontwikkeling ongeschikt gehouden te worden (bijv. aanbrengen puinbed, voorkomen ontstaan puinhopen, egaliseren terrein e.d.) en/of ontoegankelijk gemaakt te worden voor de soort gedurende de bouwwerkzaamheden. Het ontoegankelijk maken dient bij voorkeur voor de migratie- en voortplantingsperiode plaats te vinden. Dit kan bijvoorbeeld door het plaatsen van schermen van stevig plastic of worteldoek van 50 centimeter hoog en minimaal 10 centimeter ingegraven in de grond. De voorzieningen die getroffen zijn om het gebied ontoegankelijk te maken moeten zodanig geplaatst en beheerd worden dat ze hun functie ten allen tijden kunnen vervullen. Zie voor meer instructies bijlage 4.
- Verspreiding van hemelboom dient voorkomen te worden. Derhalve dient hemelboom inclusief de wortels van de planlocatie verwijderd te worden.
- Voor de kleine ratelaar wordt geadviseerd om geschikte groeiplaatsen te creëren, zodat de Rode lijst soort zich na de werkzaamheden opnieuw kan vestigen op de planlocatie. De kleine ratelaar groeit op zonnige, voedselarme tot matig voedselrijke, kalkhoudende grond. De soort profiteert van extensief maaibeheer. Door bijvoorbeeld perkjes aan te leggen waar extensief maaibeheer plaatsvindt, kan de soort zich opnieuw vestigen op de planlocatie na de werkzaamheden.

Bronvermelding

Geraadpleegde documenten (BIJ12, 2017-2024)

Kennisdocument Bever (*Castor fiber*)(2017)
Kennisdocument Gewone dwergvleermuis (*Pipistrellus pipistrellus*)(2024)
Kennisdocument Gewone grootoorvleermuis (*Plecotus auritus*)(2017)
Kennisdocument Gierzwaluw (*Apus apus*)(2023)
Kennisdocument Heikikker (*Rana arvalis*)(2017)
Kennisdocument Huismus (*Passer domesticus*)(2023)
Kennisdocument Kamsalamander (*Triturus cristatus*)(2017)
Kennisdocument Kleine marterachtigen (Bunzing – Hermelijn – Wezel)(2024)
Kennisdocument Poelkikker (*Pelophylax lessonae*)(2017)
Kennisdocument Rugstreeppad (*Epidalea calamita*)(2017)
Kennisdocument Ruige dwergvleermuis (*Pipistrellus nathusii*)(2017)
Kennisdocument Watervleermuis (*Myotis daubentonii*)(2017)

Geraadpleegde websites

atlas.bij12.nl
bij12.nl
gldanders.planoview.nl
nationaalgeoregister.nl
ndff.nl
ravon.nl
verspreidingsatlas.nl
vleermuisprotocol.nl
vlinderstichting.nl
wilde-planten.nl
zoogdiervereniging.nl

Bijlage 1 Fotografische impressie
Bijlage 2 Juridisch kader
Bijlage 3 Vervolgstappen soortenbescherming
Bijlage 4 Ecologie rugstreeppad

Bijlage 1 Fotografische impressie



Figuur 1 De planlocatie is gelegen aan de Jan van Riebeeckstraat e.o. te Culemborg en bestaat uit drie deelgebieden. De beoogde ruimtelijke ingreep betreft de nieuwbouw van woningen, herinrichting van de infrastructuur en herindeling van de openbare ruimte. In deze afbeelding is het braakliggende terrein weergegeven van deelgebied 1 en 3.



Figuur 2 Bij de Jan van Riebeeckstraat en een deel van de Prijsseweg wordt een fietsstraat gerealiseerd.



Figuur 3 Langs de molen is een pad gelegen met fruitbomen (appel en peer).



Figuur 4 Ten noorden van de Beyers Naudéstraat en aan het einde van het pad langs de molen (deelgebied 3) is een boomgaard gelegen met zoete kers en appel.



Figuur 5 Ten noorden van de Beyers Naudéstraat en in deelgebied 2 is een gazon met walnootbomen en een parkeerplaats gesitueerd.



Figuur 6 Langs de Mandelastraat is een gazon gelegen met bomen. Het gazon vormt de entree naar de basisschool naast de planlocatie.

Bijlage 2 Juridische kaders

Zorgplicht

De zorgplicht is in de omgevingswet opgedeeld in de algemene zorgplicht (afd. 1.3 Ow) en de specifieke zorgplicht waarbij de specifieke zorgplicht verder opgedeeld kan worden in de Specifieke zorgplicht Natura 2000 (art. 11.6 Bal), Specifieke zorgplicht houtopstanden (art. 11.116 Bal) en Specifieke zorgplicht soorten (art 11.27 Bal). De Specifieke zorgplicht Natura 2000 en Specifieke zorgplicht houtopstanden worden bij de betreffende hoofdstukken beschreven.

Algemene zorgplicht

Voor alle soorten in Nederland geldt dat er sprake is van een algemene zorgplicht (Ow afdeling 1.3). Hierin wordt voorgeschreven dat nadelige gevolgen voor flora en fauna voorkomen moeten worden. Het uitgangspunt van de algemene zorgplicht is dat het doden, verwonden, verontrusten of beschadigen van flora en fauna wordt vermeden. Deze zorgplicht geldt voor iedereen.

Specifieke zorgplicht soorten

De Specifieke zorgplicht soorten heeft betrekking op het beschermen van specifieke planten- en diersoorten en is gericht op het behoud van biodiversiteit.

Degene die een activiteit verricht is verplicht:

1. Alle maatregelen te nemen die redelijkerwijs van diegene kunnen worden gevraagd om die gevolgen te voorkomen.
2. Voor zover die gevolgen niet kunnen worden voorkomen: die gevolgen zoveel mogelijk te beperken of ongedaan te maken.
3. Als die gevolgen onvoldoende kunnen worden beperkt: die activiteit achterwege te laten voor zover dat redelijkerwijs van diegene kan worden gevraagd.

Hiervoor moet er voorafgaand aan de te verrichten activiteit, worden nagegaan of er op de locatie waar de activiteit wordt verricht of in de directe nabijheid van de locatie aanwijzingen zijn van de aanwezigheid van:

- *“van nature in Nederland in het wild levende vogels van soorten, genoemd in bijlage I bij de vogelrichtlijn, en niet in de bijlage genoemde, geregeld in Nederland voorkomende trekvogelsoorten als bedoeld in artikel 4 tweede lid van die richtlijn.*
- *van nature in Nederland in het wild levende dieren of planten van soorten, genoemd in de bijlage II, IV en V bij de habitatrichtlijn;*
- *dieren of planten van soorten, genoemd in bijlage IX of in de rode lijsten, bedoeld in artikel 2.19, vierde lid, onder a, onder 4°, van de wet; en*
- *voor die soorten belangrijke leefgebieden of natuurlijke habitats;”*

De aanwezigheid van de bovenstaande soorten wordt met behulp rapporten, naslagwerken en de Nationale Databank Flora en Fauna (NDFF) bepaald. In de NDFF wordt een zoekgebied met straal van circa 100 m aangehouden rondom de planlocatie. Afhankelijk van het karakter en ligging van de planlocatie kan een afwijkende afstand aangehouden worden.

Bij de aanwezigheid van een of meerdere soorten worden de mogelijk negatieve gevolgen van de beoogde realisatie beoordeeld. Hierbij wordt beoordeeld op de soorten en hun nest, voortplantingsplaats, rustplaats, eieren en standplaats. Mocht er aanwijzing zijn op nadelige gevolgen voor de soorten dan zijn er passende preventieve maatregelen benodigd om de nadelige gevolgen te voorkomen en dienen deze gemonitord te worden. Mochten er toch nadelige gevolgen optreden, dient de activiteit gestaakt te worden of passende herstelmaatregelen getroffen worden als staken van de activiteit redelijkerwijs niet meer mogelijk is.

Flora- en fauna activiteit

De soortenbescherming is opgedeeld in de volgende beschermingsregimes: Vogelrichtlijnsoorten (Bal art. 11.37), Habitatrichtlijnsoorten (Bal art. 11.46) en Andere soorten (Bal art. 11.54). Het is verboden om zonder omgevingsvergunning een flora- en fauna activiteit te verrichten (Ow art. 5.1 lid 2). Hierin worden rust- en voortplantingsverblijfplaatsen en het functioneel leefgebied beschermd. Opzettelijk verstoren als bedoeld onder de Habitatrichtlijn wordt gedefinieerd als: *“elke opzettelijke verstoring die van invloed kan zijn op de overlevingskansen, het voortplantingssucces of het voortplantingsvermogen van een beschermde soort, of die leidt tot een verkleining van het leefgebied of tot verplaatsing of verdringing van de soort”*.

Bij overtreding van een verbodsbepaling geldt de plicht tot een vergunning flora- en fauna activiteit conform de bepalingen in het Besluit Kwaliteit Leefomgeving (art. 8.74 lid j, lid k en lid l).

Vogelrichtlijn (Bal art. 11.37)

1. Het verbod, bedoeld in artikel 5.1, tweede lid, aanhef en onder g, van de wet, om zonder omgevingsvergunning een flora- en fauna-activiteit te verrichten, geldt voor:
 - a. het opzettelijk doden of opzettelijk vangen van van nature in Nederland in het wild levende vogels van soorten als bedoeld in artikel 1 van de vogelrichtlijn;
 - b. het opzettelijk vernielen of opzettelijk beschadigen van nesten, rustplaatsen en eieren van vogels als bedoeld onder a, of het opzettelijk wegnemen van nesten van die vogels;
 - c. het rapen en onder zich hebben van eieren van vogels als bedoeld onder a; of
 - d. het opzettelijk storen van vogels als bedoeld onder a.
2. Het verbod geldt niet, als:
 - a. het verrichten van die activiteit op grond van een andere wet is toegestaan en is voldaan aan de artikelen 9, eerste en tweede lid, en 13 van de vogelrichtlijn; of
 - b. de activiteit uitvoering geeft aan:
 - 1) een instandhoudingsmaatregel als bedoeld in de artikelen 3, eerste lid en tweede lid, onder b, c en d, en 4, eerste lid, eerste zin, en tweede lid, van de vogelrichtlijn of artikel 6, eerste lid, van de habitatrichtlijn; of
 - 2) een passende maatregel als bedoeld in artikel 6, tweede lid, van de habitatrichtlijn.
 - 3) Het verbod op het opzettelijk storen van vogels, bedoeld in het eerste lid, onder d, geldt niet, als het storen niet van wezenlijke invloed is op de staat van instandhouding van de vogelsoort.

Habitatrichtlijn (Bal art. 11.46)

1. Het verbod, bedoeld in artikel 5.1, tweede lid, aanhef en onder g, van de wet, om zonder omgevingsvergunning een flora- en fauna-activiteit te verrichten, geldt voor:
 - a. het in hun natuurlijk verspreidingsgebied opzettelijk doden of opzettelijk vangen van in het wild levende dieren van soorten, genoemd in bijlage IV, onder a, bij de habitatrichtlijn, bijlage II bij het verdrag van Bern of bijlage I bij het verdrag van Bonn;
 - b. het opzettelijk verstoren van dieren als bedoeld onder a;
 - c. het in de natuur opzettelijk vernielen of rapen van eieren van dieren als bedoeld onder a;
 - d. het beschadigen of vernielen van de voortplantingsplaatsen of rustplaatsen van dieren als bedoeld onder a; en
 - e. het opzettelijk plukken en verzamelen, afsnijden, ontwortelen of vernielen van planten van soorten, genoemd in bijlage IV, onder b, bij de habitatrichtlijn of bijlage I bij het verdrag van Bern, in hun natuurlijke verspreidingsgebied.
2. Het verbod geldt niet als:
 - a. het verrichten van de activiteit op grond van een andere wet is toegestaan en is voldaan aan artikel 16, eerste lid, van de habitatrichtlijn; of
 - b. de activiteit uitvoering geeft aan:
 - 1) een instandhoudingsmaatregel als bedoeld in de artikelen 3, eerste lid en tweede lid, onder b, c en d, en 4, eerste lid, eerste zin, en tweede lid, van de vogelrichtlijn of artikel 6, eerste lid, van de habitatrichtlijn; of
 - 2) een passende maatregel als bedoeld in artikel 6, tweede lid, van de habitatrichtlijn.

- 3) Onder de soorten, bedoeld in het eerste lid, onder a, worden niet begrepen de soorten, bedoeld in artikel 1 van de vogelrichtlijn.

Andere soorten (Bal art. 11.54)

1. Het verbod, bedoeld in artikel 5.1, tweede lid, aanhef en onder g, van de wet, om zonder omgevingsvergunning een flora- en fauna-activiteit te verrichten, geldt voor:
 - a. het opzettelijk doden of vangen van in het wild levende zoogdieren, amfibieën, reptielen, vissen, dagvlinders, libellen en kevers van de soorten, genoemd in bijlage IX, onder A;
 - b. het opzettelijk beschadigen of vernielen van de vaste voortplantingsplaatsen, rustplaatsen of eieren van dieren als bedoeld onder a; en
 - c. het opzettelijk in hun natuurlijke verspreidingsgebied plukken en verzamelen, afsnijden, ontwortelen of vernielen van vaatplanten van de soorten, genoemd in bijlage IX, onder B.
2. Het verbod geldt niet als:
 - a. het gaat om het doden of vangen van de bosmuis, de huisspitsmuis en de veldmuis, of om het beschadigen of vernielen van hun vaste voortplantingsplaatsen of rustplaatsen, voor zover deze dieren zich in of op gebouwen of daarbij behorende erven of roerende zaken bevinden;
 - b. het verrichten van de activiteit op grond van een andere wet is toegestaan en is voldaan aan de eisen die zijn opgenomen artikel 8.74l van het Besluit kwaliteit leefomgeving; of
 - c. de activiteit deel uitmaakt van:
 - 1) een instandhoudingsmaatregel als bedoeld in de artikelen 3, eerste lid en tweede lid, onder b, c en d, en 4, eerste lid, eerste zin, en tweede lid, van de vogelrichtlijn of artikel 6, eerste lid, van de habitatrichtlijn; of
 - 2) een passende maatregel als bedoeld in artikel 6, tweede lid, van de habitatrichtlijn.

Natuurlijk verspreidingsgebied

Individuele, populaties en groeiplaatsen die zich buiten het natuurlijk verspreidingsgebied bevinden, vallen buiten het beschermingsregime van soortenbescherming. Het natuurlijk verspreidingsgebied wordt gedefinieerd als het gebied welke een soort op eigen kracht heeft bezet of waarin deze is geïntroduceerd binnen het verspreidingsgebied waar de soort van nature voorkwam. Het beschermingsregime geldt dus niet voor ingezaaide planten of dieren welke zijn losgelaten, ontsnapt of vanuit elders zijn meegelift. Om te bepalen of een plant of dier voorkomt binnen zijn natuurlijke verspreidingsgebied wordt gebruik gemaakt van de Verspreidingsatlas en naslagwerken. Wel geldt onverminderd de Algemene zorgplicht.

Vogelrichtlijn

Onder de Vogelrichtlijn zijn alle in gebruik zijnde nesten en broedgevallen van vogels beschermd. Het is van alle vogelsoorten verboden om nesten te beschadigen of te vernielen. Daarnaast gelden onder provinciale aanwijzingen categorieën waarin de nesten en rustplaatsen van specifieke vogelsoorten jaarrond bescherming genieten, dus ook in de periode dat deze niet in gebruik zijn. Rustplaatsen zijn conform de Richtsnoeren van de Europese Commissie gedefinieerd als zijnde essentiële zones voor het bestaan van een dier of groep van dieren wanneer ze niet-actief zijn.

Tabel 4.1 Vogelsoorten onder categorie 1 t/m 4: nesten en rustplaatsen jaarrond beschermd. Vogelsoorten onder categorie 5: nesten en rustplaatsen jaarrond beschermd, indien er sprake is van ecologisch zwaarwegende redenen.

Vogelsoorten onder categorie 1 t/m 4			
Boomvalk	Havik	Ooievaar	Sperwer
Buizerd	Huismus	Ransuil	Steenuil
Gierzwaluw	Kerkuil	Roek	Wespendief
Grote gele kwikstaart	Oehoe	Slechtvalk	Zwarte wouw
Vogelsoorten onder categorie 5			
Blauwe reiger	Ekster	Kleine bonte specht	Tapuit
Boerenwaluw	Gekraagde roodstaart	Kleine vliegenvanger	Torenvalk
Bonte vliegenvanger	Glanskop	Koolmees	Zeearend
Boomklever	Grauwe vliegenvanger	Kortsnavelboomkruiper	Zwarte kraai
Boomkruiper	Groene Specht	Oeverwaluw	Zwarte mees
Bosuil	Grote bonte specht	Pimpelmees	Zwarte roodstaart
Brilduiker	Hop	Raaf	Zwarte specht
Draaihals	Huiswaluw	Ruigpootuil	
Eider	IJsvogel	Spreeuw	

Provinciale vrijstelling

Van de verboden als bedoeld in *Andere soorten* Bal art. 11.54 kan door bevoegd gezag vrijstelling verleend worden voor het opzettelijk doden of vangen van individuen en voor het opzettelijk beschadigen of vernielen van voortplantingsplaatsen of vaste rustplaatsen voor bepaalde soorten (Bkl 8.74l).

Voor alle soorten in Nederland geldt dat er sprake is van een algemene zorgplicht (Ow afdeling 1.3). Hierin wordt voorgeschreven dat nadelige gevolgen voor flora en fauna voorkomen moeten worden. Het uitgangspunt van de algemene zorgplicht is dat het doden, verwonden, verontrusten of beschadigen van flora en fauna wordt vermeden. Deze zorgplicht geldt voor iedereen.

In de Omgevingsverordening van de Provincie Gelderland is voor de volgende soorten vrijstelling opgenomen in het kader van ruimtelijke ontwikkelingen:

Tabel 4.2 Vrijgestelde soorten in het kader van ruimtelijke ontwikkelingen in de provincie Gelderland.

Vrijgestelde soorten		
Aardmuis	Gewone bosspitsmuis	Ondergrondse woelmuis
Bastaardkikker	Gewone pad	Ree
Bosmuis	Haas	Rosse woelmuis
Bruine kikker	Huisspitsmuis	Tweekleurige bosspitsmuis
Dwergmuis	Kleine watersalamander	Veldmuis
Dwergspitsmuis	Konijn	Vos
Egel	Meerkikker	Woelrat

Gebiedsbescherming

In Nederland zijn natuurgebieden aangewezen met een beschermde status. Deze natuurgebieden betreffen hoofdzakelijk Natura 2000-gebieden en provinciaal beschermde gebieden.

Natura 2000-gebieden

Voor werkzaamheden in Natura 2000-gebieden is bij alle mogelijke effecten een Voortoets vereist. Met de Voortoets wordt bepaald of de plannen mogelijk negatieve effecten hebben op de doelstellingen van Natura 2000-gebieden. Ten aanzien van Natura 2000-gebieden kunnen ook externe effecten als stikstofdepositie en licht- of geluidsuitstraling van invloed zijn. Bij negatieve effecten op beschermde natuurgebieden dient een vergunning voorhanden te zijn.

Bij de afwezigheid van significant negatieve effecten maar mogelijke kans op verslechtering moeten voor de Specifieke zorgplicht Natura 2000-gebieden (art. 11.6 Bal) stappen voor de algemene bescherming ondernomen worden. De beoordeling van de Specifieke zorgplicht Natura 2000-gebieden zal derhalve in de voortoets beschreven worden.

Provinciaal beleid

Onderstaande teksten zijn gebaseerd op de meest recente versie van de Omgevingsverordening.

Gelders Natuurnetwerk

Binnen het Gelders Natuurnetwerk geldt het 'nee, tenzij'-principe. Het uitgangspunt is dat een bestemmingsplan geen nieuwe activiteiten mogelijk maakt die de kernkwaliteiten, oppervlakte of samenhang van het Gelders Natuurnetwerk aantasten. Uitzonderingen hierop betreffen ruimtelijke ontwikkelingen met een groot openbaar belang waarbij er geen reële alternatieven zijn. Bij aantasting van de kernkwaliteiten, oppervlakte of samenhang geldt een compensatieplicht.

Groene Ontwikkelingszone

Een nieuwe ontwikkeling in de Groene Ontwikkelingszone is toegestaan als uit onderzoek blijkt dat de kernkwaliteiten of ontwikkelingsdoelen per saldo en naar rato van de ingreep worden versterkt en de samenhang niet verloren gaat. Deze onderbouwing dient te worden vastgelegd in een versterkingsplan.

Weidevogelgebied

Een bestemmingsplan dat betrekking heeft op weidevogelgebied laat de realisatie van een nieuwe windturbine of nieuw zonnenveld niet toe. Een andere nieuwe activiteit of ontwikkeling is enkel toegestaan als deze geen nadelige gevolgen heeft voor de functie als broedgebied voor weidevogels.

Ganzenrustgebied

Een bestemmingsplan dat betrekking heeft op een ganzenrustgebied laat een nieuwe activiteit of ontwikkeling alleen toe als uit onderzoek blijkt dat deze activiteit of ontwikkeling wordt uitgevoerd op een locatie waar de nadelige gevolgen voor de functie als rustgebied voor overwinterende ganzen zoveel mogelijk worden beperkt, en na uitvoering minimaal 500 hectare in het betreffende ganzenrustgebied overblijft.

Beschermingszone natte landnatuur

Natte landnatuur is natuur die direct afhankelijk is van de grondwatersituatie ter plaatse. Een bestemmingsplan voor gronden gelegen in een beschermingszone natte landnatuur maakt geen functies mogelijk die significant nadelige effecten kunnen hebben op de instandhouding van de natte landnatuur. Uitzonderingen hierop betreffen ruimtelijke ontwikkelingen met een groot openbaar belang waarbij er geen reële alternatieven zijn.

Houtopstanden

Houtopstanden betreffen zelfstandige eenheden van bomen, boomvormers, struiken, hakhout of griend, met een oppervlakte van 1000 m² of meer, of een rijbeplanting met meer dan 20 bomen. Het is verboden een houtopstand geheel of gedeeltelijk te vellen of te doen vellen, met uitzondering van het periodiek vellen van griend- of hakhout, zonder voorafgaand melding te doen bij gedeputeerde staten. Ingeval een houtopstand geheel of gedeeltelijk is gevelde, dient deze binnen drie jaar herplant te worden. Bij het vellen van houtopstanden en het herbeplanten van grond geldt de Specifieke zorgplicht houtopstanden (art. 11.116 Bal) als de activiteit nadelige gevolgen heeft voor de oogmerken voor regels voor deze activiteiten (art. 11.112 Bal). Waarbij de oogmerken doelstellingen zijn voor regels over het vellen en herbeplanten. Het vellen van houtopstanden is niet meldingsplichtig als het één van de volgende typen houtopstanden betreft (Bal art. 11.111 lid 2):

- a. houtopstanden binnen de in het omgevingsplan aangewezen bebouwingscontour houtkap, bedoeld in artikel 5.165b van het Besluit kwaliteit leefomgeving; Besluit activiteiten leefomgeving – geconsolideerde Staatsbladversie
- b. houtopstanden op erven of in tuinen;
- c. bomen en struiken die specifiek voor het oogsten van fruit, noten of vruchten worden geteeld;
- d. houtopstanden die windschermen om boomgaarden vormen;

- e. naaldbomen, kennelijk bedoeld om te dienen als kerstbomen, als deze niet ouder zijn dan 20 jaar;
- f. kweekgoed;
- g. uit populieren of wilgen bestaande:
 - 1) wegbeplantingen;
 - 2) beplantingen langs waterwegen; en
 - 3) eenrijige beplantingen langs landbouwgronden;
- h. het dunnen van een houtopstand voor de bevordering van de groei van de overblijvende houtopstand;
- i. uit populieren, wilgen, essen of elzen bestaande beplantingen die kennelijk zijn bedoeld voor de productie van houtige biomassa, als zij:
 - 1) ten minste eens per 10 jaar worden geoogst;
 - 2) bestaan uit minstens 10.000 stoven per ha per beplantingseenheid, die bestaat uit aaneengesloten beplanting die niet wordt doorsneden door onbeplante stroken breder dan 2 m; en
 - 3) zijn aangelegd na 1 januari 2013; en
- j. houtopstanden die een kleinere oppervlakte grond beslaan dan 10 a, of bestaan uit een rijbeplanting die 20 of minder bomen omvat, gerekend over het totaal aantal rijen.

Bijlage 3 Vervolgstappen soortenbescherming

Als uit het oriënterend onderzoek is gebleken dat effecten op beschermde soorten naar aanleiding van de beoogde ingreep niet uitgesloten zijn, dient een vervolgonderzoek soortenbescherming te worden uitgevoerd. Uit dit vervolgonderzoek blijkt of desbetreffende soort aanwezig is en welke functie de planlocatie al dan niet heeft voor de soort. Met onderstaand stappenplan, overgenomen uit 'Soortenbescherming bij ruimtelijke ingrepen' van het Ministerie van Economische Zaken, wordt inzichtelijk gemaakt welke consequenties dit heeft voor het project.

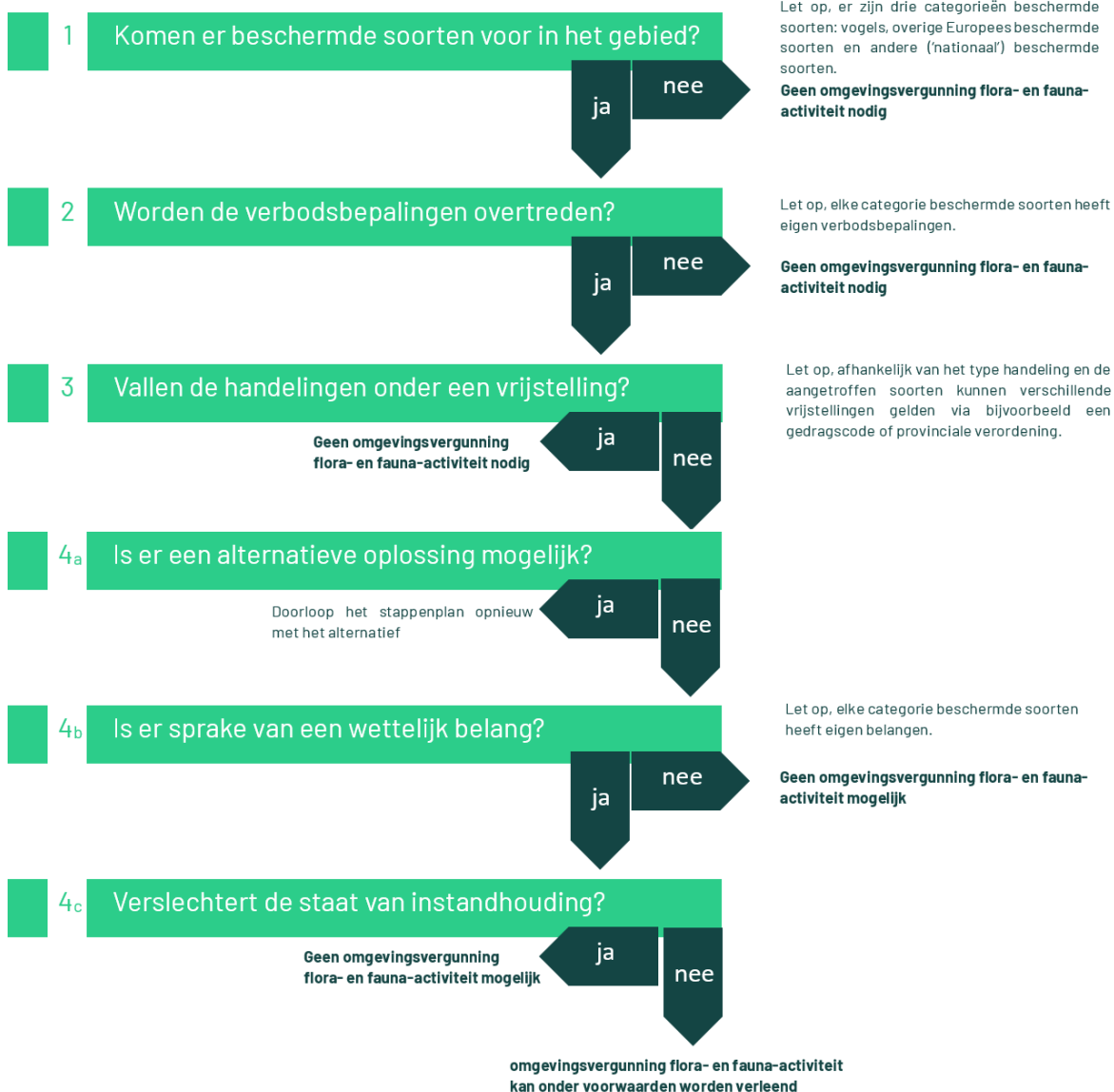

Vogelrichtlijnsoort

In het kader van de Vogelrichtlijn zijn een aantal belangen waarvoor een omgevingsvergunning flora- en fauna-activiteit kan worden aangevraagd. De beoogde ruimtelijke ingreep dient een dergelijk belang te dienen (Schema 4b ja/nee). De voorwaarden zijn onderstaand weergegeven (conform Bkl art. 8.74j).

Een omgevingsvergunning flora- en fauna-activiteit of een vrijstelling wordt uitsluitend verleend, indien is voldaan aan elk van de volgende voorwaarden:

- a) er bestaat geen andere bevredigende oplossing;
- b) zij is nodig:
 - 1. in het belang van de volksgezondheid of de openbare veiligheid;
 - 2. in het belang van de veiligheid van het luchtverkeer;
 - 3. ter voorkoming van belangrijke schade aan gewassen, vee, bossen, visserij of wateren;
 - 4. ter bescherming van flora of fauna;
 - 5. voor onderzoek of onderwijs, het uitzetten of herinvoeren van soorten, of voor de daarmee samenhangende teelt, of
 - 6. om het vangen, het onder zich hebben of elke andere wijze van verstandig gebruik van bepaalde vogels in kleine hoeveelheden selectief en onder strikt gecontroleerde omstandigheden toe te staan;
- c) de maatregelen leiden niet tot verslechtering van de staat van instandhouding van de desbetreffende soort.

Habitatrichtlijnsoort

In het kader van de Habitatrichtlijn zijn een aantal belangen waarvoor een omgevingsvergunning flora- en fauna-activiteit kan worden aangevraagd. De beoogde ruimtelijke ingreep dient een dergelijk belang te dienen (Schema 4b ja/nee). De voorwaarden zijn onderstaand weergegeven (conform Bkl art. 8.74k).

Een omgevingsvergunning flora- en fauna-activiteit of een vrijstelling wordt uitsluitend verleend, indien is voldaan aan elk van de volgende voorwaarden:

- a) er bestaat geen andere bevredigende oplossing;
- b) zij is nodig:
 - 1. in het belang van de bescherming van de wilde flora of fauna, of in het belang van de instandhouding van de natuurlijke habitats;
 - 2. ter voorkoming van ernstige schade aan met name de gewassen, veehouderijen, bossen, visgronden, wateren of andere vormen van eigendom;
 - 3. in het belang van de volksgezondheid, de openbare veiligheid of andere dwingende redenen van groot openbaar belang, met inbegrip van redenen van sociale of economische aard en met inbegrip van voor het milieu wezenlijke gunstige effecten;
 - 4. voor onderzoek en onderwijs, repopulatie of herintroductie van deze soorten, of voor de daartoe benodigde kweek, met inbegrip van de kunstmatige vermeerdering van planten, of
 - 5. om het onder strikt gecontroleerde omstandigheden mogelijk te maken op selectieve wijze en binnen bepaalde grenzen een beperkt, bij de omgevingsvergunning vastgesteld aantal van bepaalde dieren van de aangewezen soort te vangen of onder zich te hebben, respectievelijk een beperkt bij de omgevingsvergunning vastgesteld aantal van bepaalde planten van de aangewezen soort te plukken of onder zich te hebben;
- c) er wordt geen afbreuk gedaan aan het streven de populaties van de betrokken soort in hun natuurlijke verspreidingsgebied in een gunstige staat van instandhouding te laten voortbestaan.

Andere soort

Ten aanzien van Andere soorten zijn een aantal belangen waarvoor een omgevingsvergunning flora- en fauna-activiteit kan worden aangevraagd. De beoogde ruimtelijke ingreep dient een dergelijk belang te dienen (Schema 4b ja/nee). De belangen zijn onderstaand weergegeven en zijn aanvullend op de belangen die voor Habitatrichtlijnsoorten kunnen worden aangevoerd (conform Bkl art. 3.74l).

1. in het kader van de ruimtelijke inrichting of ontwikkeling van gebieden, daaronder begrepen het daarop volgende gebruik van het ingerichte of ontwikkelde gebied;
2. ter voorkoming van schade of overlast, met inbegrip van schade aan sportvelden, schietterreinen, industrieterreinen, kazernes, of begraafplaatsen;
3. ter beperking van de omvang van de populatie van dieren, in verband met door deze dieren ter plaatse en in het omringende gebied veelvuldig veroorzaakte schade of in verband met de maximale draagkracht van het gebied waarin de dieren zich bevinden;
4. ter voorkoming of bestrijding van onnodig lijden van zieke of gebrekkige dieren;
5. in het kader van bestendig beheer of onderhoud in de landbouw of bosbouw;
6. in het kader van bestendig beheer of onderhoud aan vaarwegen, watergangen, waterkeringen, waterstaatswerken, oevers, vliegvelden, wegen, spoorwegen of bermen, of in het kader van natuurbeheer;
7. in het kader van bestendig beheer of onderhoud van de landschappelijke kwaliteiten van een bepaald gebied, of
8. in het algemeen belang.

Bijlage 4 Rugstreeppad

Herkenning

De rugstreeppad (*Epidalea calamita*) is een middelgrote pad met een lengte van circa 4,5 - 7 cm. De pad heeft vrij korte poten en heeft op de rug een karakteristieke lichtgele lengtestreep. Verder is de rug grijsbruin met groenige vlekken en heeft de buik een lichtgrijze kleur met grijszwarte vlekken. De ogen zijn geelgroen en hebben een horizontale pupil. Mannetjes zijn in de paartijd te onderscheiden van vrouwtjes door een paars/blauwe verkleuring van de keel. Gedurende het voortplantingsseizoen is tijdens de kooractiviteiten een typische en harde roep te horen die over een afstand van 1 - 3 km is waar te nemen (Creemers & Van Delft, 2009). De larven van rugstreeppad zijn maximaal 2,5 cm lang en zwart van kleur. Oudere larven hebben een lichte keelvlek en soms een streep over de rug (figuur 1, Diepenbeek & Creemers, 2006).



Figuur 1 Impressies van de verschillende levensstadia van rugstreeppad. Bron: bovenste foto's RAVON, onderste foto's: Blom Ecologie.

Gedrag

De rugstreepd is een typische pioniersoort die opportunistisch profiteert van tijdelijke gunstige omstandigheden. Veranderingen in weersomstandigheden als vocht en temperatuur vormen in sterke mate een sein voor migratie, voortplanting en dergelijke. Onderstaande periodes zijn dan ook indicatief. Bij het koloniseren van nieuwe gebieden kunnen jonge rugstreepdassen afstanden tot wel 5 km afleggen (BIJ12 Kennisdocument Rugstreepd, 2017).

De overwintering vindt plaats van oktober/november tot en met maart. De eerste dieren kunnen vanaf begin maart de overwinteringslocatie verlaten om vervolgens al dan niet direct door te trekken naar de voortplantingslocaties. De voortplanting vindt plaats in de periode april - september met een hoogtepunt rond half april - mei. Het vaststellen van aan- of afwezigheid van rugstreepdassen kan middels drie gerichte (avond)veldbezoeken in de periode 15 april - juli (BIJ12 Kennisdocument Rugstreepd, 2017).

Habitat en verblijfplaatsen

De geprefereerde habitat van de rugstreepd bestaat uit een dynamische omgeving met vergraafbaar zand of fijne grond. De verblijfplaatsen van de soort kunnen worden onderverdeeld in voortplantings-, zomer- en overwinteringshabitat. De voortplantingshabitat is aquatisch en na de voortplanting zijn rugstreepdassen hoofdzakelijk op het land te vinden. Het functionele leefgebied bestaat ook uit het gebied tussen deze habitats (migratieroutes).

De eitjes worden afgezet in veelal tijdelijke, ondiepe en wateren zonder vegetatie, waar weinig tot geen sprake is van concurrentie of predatie. Voorbeelden hiervan zijn greppels, rijsporen, regenplassen en geschoonde sloten. De zomer en- en winterlocaties bevinden zich op het land in hoogwatervrije terreinen. Voor de overwintering gebruikt de rugstreepd bestaande (muizen)holletjes, graaft deze zich in de bodem of kruipt de rugstreepd onder materialen als: stenen, boomstammen, banden en houtstapels. Voorwaarde voor de winterhabitat is dat deze locatie vorstvrij dient te zijn.

Populatieomvang

Rugstreepdassen verspreiden zich in diverse richtingen waardoor de minimale populatieomvang en bijbehorend oppervlakte voor de gunstige staat van instandhouding locatiespecifiek is. Als vuistregel wordt gehanteerd dat een gezonde populatie uit minimaal 100 - 200 dieren bestaat en dat deze in verbinding staat met andere populaties (BIJ12 Kennisdocument Rugstreepd, 2017).

Voorkomen kolonisatie

Doordat de rugstreepd een typische pioniersoort is en een dynamische omgeving met vergraafbare grond prefereert, kan snel spontane kolonisatie van de soort in een braakliggend gebied of bouwterrein ontstaan. Om kolonisatie van rugstreepd te voorkomen wordt geadviseerd maatregelen te treffen.

Deze maatregelen bestaan uit het ongeschikt dan wel ontoegankelijk houden van het plangebied. Indien er sprake is van het ontstaan van mogelijk geschikt voortplantingswater dient het ontoegankelijk maken van een perceel voor de migratie en voortplantingsperiode (april-september) uitgevoerd worden. Het ongeschikt houden van het plangebied voor rugstreepdassen houdt in dat zo min mogelijk vergraafbaar zand gebruikt of opgeslagen wordt binnen het bouwterrein. Bij het bouwrijp maken van het perceel dient het zand direct geëgaliseerd te worden. De aanleg van een zanddepot moet voorkomen worden. In de voorjaars- en zomerperiode zorgen dat er geen kleine poelen ontstaan waar rugstreepdassen eieren kunnen leggen. Diepe rijsporen van machines kunnen al voldoende diep zijn als voortplantingswater voor rugstreepdassen (figuur 2).



Figuur 2 Bij hevige regenval kunnen ondiepe plassen gevuld worden met water. Deze tijdelijke poelen zijn uitermate geschikt voor de rugstreeppad, waarin eisnoeren afgezet kunnen worden. Het ontstaan van deze geulen dient te allen tijde voorkomen te worden (bron: Blom Ecologie).

In de najaar- en winterperiode moet gezorgd worden dat er geen overwintering van rugstreeppadden kan optreden. Voldoende vergraafbaar zand (zanddepot) kan gebruikt worden voor overwintering. Ook stenenstapels, houtstapels of andere vorstvrije structuren (onder een bouwkeet bijvoorbeeld) kunnen gebruikt worden voor overwintering. Dergelijke structuren dienen weggehaald te worden buiten de overwinteringsperiode (september-april) van de soort. Het ontoegankelijk houden van het plangebied voor rugstreeppadden houdt in dat voorzieningen worden geplaatst waardoor rugstreeppadden het plangebied niet kunnen bereiken. Dit kan bijvoorbeeld door het plaatsen van schermen van stevig plastic of worteldoek van 50 centimeter hoog en minimaal 10 centimeter ingegraven in de grond (figuur 3). De voorzieningen die getroffen zijn om het gebied ontoegankelijk te maken moeten zodanig geplaatst en beheerd worden dat ze hun functie ten allen tijden kunnen vervullen.



Figuur 3 Een incorrect geplaatst amfibiescherm (links). Een correct geplaatst amfibiescherm (rechts). Deze dienen minimaal 10 cm ingegraven te zijn (bron foto's: Blom Ecologie).



**BLOM
ECOLOGIE**

Verbindt natuur en samenleving

Koeweistraat 2

4181 CD Waardenburg

0418 820 288

blomecologie.nl