



ECOLOGIE

RAPPORTAGE

Quicksan Wet natuurbescherming

Nieuweweg 3

Kaatsheuvel



Rapport quickscan Wet natuurbescherming

Nieuweweg 3, Kaatsheuvel

Opdrachtgever	PartnersRO Ceresstraat 13 4811 CA Breda
Rapportnummer	15528.005
Versienummer	D2
Status	Definitief
Datum	9 augustus 2024
Opsteller ¹	5.1.2.e MSc
Kwaliteitscontrole	5.1.2.e MSc

¹ AVG

In onze rapportages wordt niet gewerkt met handtekeningen en/of parafen. Conform protocol en eisen uit het kwaliteitssysteem wordt het rapport aantoonbaar vrijgegeven. In het kader van de AVG dient, voorafgaand aan publicatie of bij uitlevering aan derden, bijlagen met kadastrale uittreksels en namen van opdrachtgevers verwijderd dan wel zwart gelakt te worden.

KWALITEITSZORG

Econsultancy is lid van het Netwerk Groene Bureaus (NGB). Het NGB is een vereniging van ecologische advies- en onderzoeksbureaus die werkt aan de kwaliteit van advisering gericht op natuur, landschap, water, milieu en ruimte en die de belangen behartigt van groene adviesbureaus. Het Netwerk hanteert een gedragscode die opdrachtgevers en andere belanghebbenden een basis biedt om de leden aan te spreken op de kwaliteit van hun werk.

CERTIFICERING

Econsultancy werkt volgens een dynamisch kwaliteits- en milieusysteem, zoals beschreven in het kwaliteits- en milieuhandboek. Ons kwaliteits- en milieusysteem is gecertificeerd volgens de eisen in de NEN-EN-ISO 9001 en NEN-EN-ISO 14001. Daarnaast staat veilig werken bij Econsultancy voorop en zijn we gecertificeerd voor VCA*.

BETROUWBAARHEID

Dit onderzoek is op zorgvuldige wijze uitgevoerd conform de toepasselijke en van kracht zijnde regelgeving ten aanzien van natuurwetgeving. Het onderzoek betreft een momentopname en geeft een inschatting van de geschiktheid van de onderzoekslocatie voor beschermde soorten en het al dan niet voorkomen van soorten. De gebruikte informatie omtrent verspreiding van soorten is deels afkomstig uit de NDFF en mag niet zonder toestemming worden verstrekt aan derden of op enige andere wijze openbaar gemaakt worden. Econsultancy accepteert op voorhand geen aansprakelijkheid ten aanzien van mogelijke beslissingen die de opdrachtgever naar aanleiding van het door Econsultancy uitgevoerde onderzoek neemt.

Al onze rapportages worden opgesteld conform de 'Handleiding omgaan met AVG in bodemonderzoeken' opgesteld door de VKB (29 juni 2022). Hiermee voldoet de rapportage aan de eisen die de wet en NEN-normen ons stellen en wordt tevens voldaan aan de AVG.

GELDIGHEID ONDERZOEK

In het algemeen kan gesteld worden dat een quickscan geldig is voor een periode van 2 tot 3 jaar, tenzij in deze periode de ecologische omstandigheden wezenlijk zijn veranderd en/of de Wet natuurbescherming, dan wel inzichten hieromtrent zijn gewijzigd. Bij uitstel van de uitvoering van een project met meer dan 3 jaar verdient het de aanbeveling de resultaten van de quickscan opnieuw te toetsen.

Niets uit deze uitgave mag worden verveelvoudigd, opgeslagen in een geautomatiseerd gegevensbestand, of openbaar gemaakt, in enige vorm of op enige wijze, hetzij elektronisch, mechanisch, door fotokopieën, opnamen, of enige andere manier, zonder voorafgaande schriftelijke toestemming van de rechthebbende.

INHOUDSOPGAVE

1	INLEIDING	1
2	GEBIEDSBESCHRIJVING.....	2
2.1	Huidig gebruik onderzoekslocatie en omgeving	2
2.2	Toekomstig gebruik van de onderzoekslocatie en voorgenomen ingrepen	4
3	ONDERZOEKSMETHODIEK.....	5
4	OVERZICHT VAN DE NATIONALE NATUURWETGEVING	6
4.1	Zorgplicht	6
4.2	Soortenbescherming	6
4.3	Gebiedenbescherming	7
4.4	Houtopstanden	8
5	AANGETROFFEN EN TE VERWACHTEN BESCHERMDE SOORTEN	9
5.1	Vogels.....	9
5.2	Vleermuizen	12
5.3	Overige zoogdieren	13
5.4	Reptielen	14
5.5	Amfibieën.....	15
5.6	Vissen	15
5.7	Ongewervelden.....	15
5.8	Planten	16
6	TOETSING AAN SOORTENBESCHERMING.....	17
6.1	Broedvogels.....	17
6.2	Vleermuizen	18
6.3	Steenmarter, algemene grondgebonden zoogdieren en amfibieën.....	19
6.4	Overige soort(groep)en.....	19
7	TOETSING AAN GEBIEDENBESCHERMING.....	20
7.1	Natura 2000	20
7.2	Natuurnetwerk Nederland.....	21
8	HOUTOPSTANDEN.....	23
9	SAMENVATTING EN CONCLUSIES.....	24

Bijlage 1	toelichting verbodsbepalingen Wet natuurbescherming
Bijlage 2	verklarende woordenlijst

1 INLEIDING

Econsultancy heeft van PartnersRO opdracht gekregen voor het uitvoeren van een quickscan Wet natuurbescherming aan de Nieuweweg 3 te Kaatsheuvel.

De quickscan Wet natuurbescherming is uitgevoerd in het kader van de voorgenomen bestemmingsplanwijziging en herontwikkeling van de onderzoekslocatie en heeft als doel in te schatten of er op de onderzoekslocatie planten- en diersoorten aanwezig of te verwachten zijn, die volgens de Wet natuurbescherming een beschermde status hebben en die mogelijk negatieve invloed kunnen ondervinden door de voorgenomen ingreep. Tevens is beoordeeld of de voorgenomen ingreep invloed kan hebben op Natura 2000-gebieden, houtopstanden die middels de Wet natuurbescherming zijn beschermd, of op gebieden die deel uitmaken van het Natuurnetwerk Nederland.

Econsultancy is lid van de branchevereniging Netwerk Groene Bureaus en werkt volgens de door het Netwerk opgestelde gedragscode en protocollen. In dat kader verklaart Econsultancy ten behoeve van de onderzoekslocatie niet eerder betrokken te zijn geweest bij ecologische advisering of ecologisch onderzoek.

2 GEBIEDSBESCHRIJVING

2.1 Huidig gebruik onderzoekslocatie en omgeving

De onderzoekslocatie ($\pm 8.300 \text{ m}^2$) ligt aan de Nieuweweg 3 te Kaatsheuvel. In figuur 2.1 is de topografische ligging van de onderzoekslocatie weergegeven.

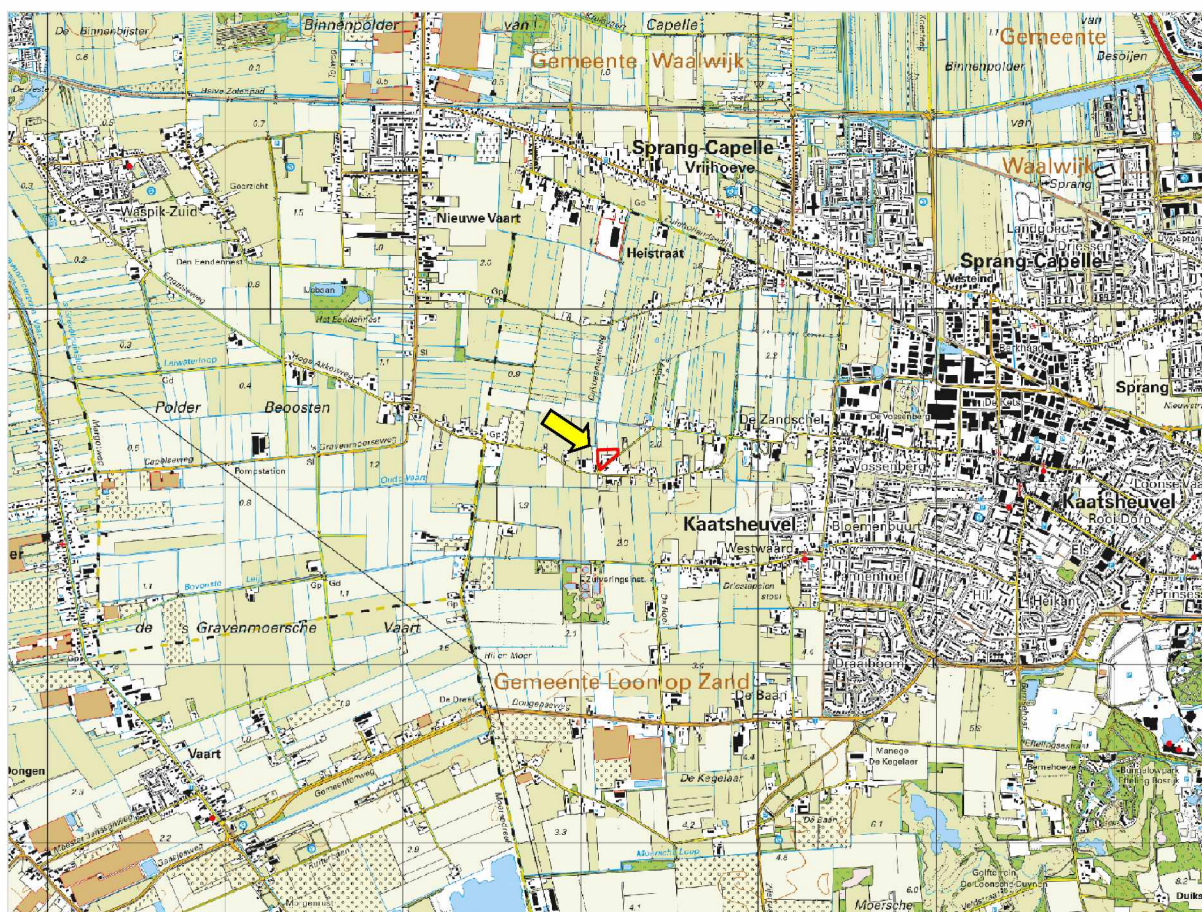

Figuur 2.1 Topografische ligging van de onderzoekslocatie (rood omlijnd bij gele pijl).

De onderzoekslocatie is bebouwd met een woonhuis, garage, schuur ($\pm 300 \text{ m}^2$) en opslagloods ($\pm 75 \text{ m}^2$). Een deel van de schuur is opgebouwd uit golfplaten muren en een golfplaten dak. De overige gebouwen zijn opgebouwd uit bakstenen muren, deels met spouw, en een zadeldak gedekt met dakpannen. De eerste verdieping van de schuur is tevens in gebruik geweest als woning. De bebouwing is omgeven door bestrating en tuin, met kort gemaaid gras, sier- en haagbeplanting en enkele bomen.

Aan de noordzijde van de onderzoekslocatie ligt een gemaaid grasland en een door paarden begraaasd weiland. Ten oosten en zuidoosten van de onderzoekslocatie bevindt zich een dicht begroeide greppel. De onderzoekslocatie is omgeven door agrarisch land met akkers, boerderijen en woningen.

In figuur 2.2 is een luchtfoto van de onderzoekslocatie en de directe omgeving weergegeven. Figuur 2.3 t/m figuur 2.11 geven een impressie van de onderzoekslocatie, middels foto's die zijn genomen tijdens het veldbezoek.



Figuur 2.2 Luchtfoto onderzoekslocatie (rood omkaderd) met de te slopen bebouwing (wit omkaderd) en de te handhaven bebouwing (zwart omkaderd) en directe omgeving.



Figuur 2.3 Buitenzijde te slopen schuur, kijkrichting noordwest.



Figuur 2.4 Buitenzijde te slopen schuur, kijkrichting noordoost.



Figuur 2.5 Binnenzijde schuur met werkplaats.



Figuur 2.6 Binnenzijde schuur met opslag allerhande voertuigen.



Figuur 2.7 Buitenzijde te slopen opslagloods, kijkrichting zuidoost.



Figuur 2.8 Binnenzijde te slopen opslagloods.



Figuur 2.9 Te handhaven woonhuis en naastgelegen garage met tuin.



Figuur 2.10 Gemaaid grasland aan noordwestzijde van onderzoekslocatie.



Figuur 2.11 Begraasd grasland aan noordoostzijde van onderzoekslocatie.

2.2 Toekomstig gebruik van de onderzoekslocatie en voorgenomen ingrepen

De initiatiefnemer is voornemens ter plaatse van de onderzoekslocatie twee nieuwe woningen te realiseren en ten noorden van de bebouwing twee wadi's aan te leggen. De twee nieuwe woningen hebben een maximale goothoogte van 4,5 meter en een maximale bouwhoogte van 10 meter. In figuur 2.12 is een schets van de beoogde toekomstige situatie weergegeven. Ten behoeve van de voorgenomen plannen zal het bestemmingplan worden gewijzigd van bedrijf naar wonen, zullen de huidige schuur en opslagloods worden geamoveerd en zal het achterliggende grasland worden vergraven. De bomen zullen voor zover mogelijk worden behouden.



Figuur 2.12 Schets van de beoogde toekomstige situatie op de onderzoekslocatie (bron: PartnersRO).

3 ONDERZOEKSMETHODIEK

Het onderzoek is uitgevoerd middels het verrichten van een bureauonderzoek en een veldbezoek. Op deze wijze is inzicht verkregen in de aanwezigheid van geschikt habitat en de daarbij te verwachten beschermde soorten, gesitueerd op of nabij de onderzoekslocatie. Bureauonderzoek is verricht, zowel voorafgaand aan het veldbezoek, als bij het opstellen van de rapportage ter onderbouwing van de conclusies.

Het veldbezoek is afgelegd op 26 mei 2023. Tijdens dit veldbezoek is de gehele onderzoekslocatie, alsmede de directe omgeving beoordeeld. Gedurende het veldbezoek is gelet op de mogelijke aanwezigheid van beschermde en bedreigde soorten op basis van het aanwezige habitat.

Vanwege de aanwezigheid van opslagloodsen en zolders is er met behulp van onder andere een zaklantaarn gezocht naar de aanwezigheid van rust- voortplantingsplaatsen van vleermuizen, overige zoogdieren en vogels.

Verder is aan de hand van verspreidingsatlassen, andere standaardwerken en op basis van “expert judgement” nagegaan welke bijzondere planten- en diersoorten er voor kunnen komen op de onderzoekslocatie en zijn omtrent gebiedsbescherming gegevens van de provincie Noord-Brabant opgevraagd. Actuele verspreidingsgegevens van flora en fauna zijn uit de Nationale Databank Flora en Fauna (NDFF) opgevraagd.

De quickscan Wet natuurbescherming is een toets van de ecologische potenties van de onderzoekslocatie en betreft geen volwaardig soort(en) specifiek onderzoek. Er zijn in het onderhavige onderzoek geen inventarisaties uitgevoerd van soorten en soortgroepen. Een ecologische inventarisatie beslaat meerdere veldbezoeken gedurende de voor de soortgroep meest gunstige periode van het jaar.

4 OVERZICHT VAN DE NATIONALE NATUURWETGEVING

Dit hoofdstuk geeft achtergrondinformatie over de natuurwetgeving waaraan de voorgenomen ingreep op de onderzoekslocatie wordt getoetst. Er wordt een globale toelichting gegeven ten aanzien van potentiële overtredingen van de Wet natuurbescherming bij de meest voorkomende soorten en soortgroepen. Dit hoofdstuk is niet toegespitst op de situatie op de onderzoekslocatie, maar geeft enkel een beschrijving van de vigerende wetgeving. De Wet natuurbescherming is gericht op:

- het beschermen en ontwikkelen van de natuur, mede vanwege de intrinsieke waarde en het behouden en herstellen van de biologische diversiteit;
- het doelmatig beheren, gebruiken en ontwikkelen van de natuur ter vervulling van maatschappelijke functies;
- het verzekeren van een samenhangend beleid gericht op het behoud en beheer van waardevolle landschappen, vanwege hun bijdrage aan de biologische diversiteit en hun cultuurhistorische betekenis, mede ter vervulling van maatschappelijke functies.

De bevoegdheid voor het verlenen van ontheffingen en vrijstellingen bij soortenbescherming ligt grotendeels bij de provincies. De provincie is bevoegd gezag voor de toetsing van handelingen met mogelijke gevolgen voor beschermde dier- en plantensoorten (de soortenbeschermingsbepalingen) én voor Natura 2000-gebieden (de gebiedenbeschermingsbepalingen). Alleen bij ruimtelijke ingrepen waarmee grote nationale belangen zijn gemoeid, blijft het Rijk bevoegd gezag.

4.1 Zorgplicht

Het eerste artikel in de Wet natuurbescherming heeft betrekking op de zorgplicht en heeft betrekking op het voorkomen of beperken van schade aan soorten en gebieden, voor zover deze niet middels overige verbodsbepalingen zijn gereguleerd. Het gaat daarbij in de praktijk vooral om minder streng beschermde soorten, waarbij het onnodig doden, verwonden of beschadigen dient te worden vermeden.

In bijlage 1 wordt dit artikel nader toegelicht.

4.2 Soortenbescherming

Bij een quickscan wordt in beeld gebracht of er (potentiële) vaste rust- of voortplantingsplaatsen aanwezig zijn van de soorten uit de verschillende beschermingsregimes. Vervolgens wordt beoordeeld of de voorgenomen ingreep verstorend kan zijn en of nader onderzoek noodzakelijk wordt geacht.

De Wet natuurbescherming onderscheidt beschermingsregimes voor soorten op grond van internationale verdragen, aangevuld met soorten die vanuit een nationaal oogpunt beschermd worden. Hierdoor zijn er in de Wet natuurbescherming drie verschillende verbodsartikelen per categorie soorten;

- soorten van de Vogelrichtlijn (*artikel 3.1*);
- soorten van de Habitatrichtlijn en de verdragen van Bern en Bonn (*artikel 3.5*);
- andere soorten (*artikel 3.10*).

In bijlage 1 worden deze artikelen nader toegelicht.

4.3 Gebiedenbescherming

Indien een plangebied in of nabij een beschermd gebied is gelegen, dan dient te worden bepaald of er een (extern) effect valt te verwachten. Het gaat daarbij om Natura 2000-gebieden en gebieden behorend tot het Natuurnetwerk Nederland.

Natura 2000

Natura 2000 is de benaming voor een Europees netwerk van natuurgebieden waarin belangrijke flora en fauna voorkomen, gezien vanuit een Europees perspectief. Met Natura 2000 wil men deze flora en fauna duurzaam beschermen. De staatssecretaris van Economische Zaken heeft voor Nederland ruim 160 Natura 2000-gebieden aangewezen. Gezamenlijk hebben ze een oppervlak van ruim 1,1 miljoen hectare. Ze maken deel uit van een samenhangend netwerk van natuurgebieden in de Europese Unie die zijn aangewezen op grond van de Vogelrichtlijn en Habitatrichtlijn. Het doel van Natura 2000 is het keren van de achteruitgang van de biodiversiteit.

Binnen een gebied kan spanning optreden tussen economie en ecologie. In een zogenaamd beheerplan leggen Rijk en provincies vast welke activiteiten, op welke wijze mogelijk zijn. Uitgangspunt is steeds het realiseren van ecologische doelen met respect voor en in een zorgvuldige balans met wat particulieren en ondernemers willen. Het opstellen gebeurt daarom in overleg met alle direct betrokkenen, zoals beheerders, gebruikers, omwonenden, gemeenten, natuurorganisaties en waterschappen. Samen geven ze invulling aan beleven, gebruiken en beschermen. Daar draait het om in de Nederlandse Natura 2000-gebieden (bron: Regiegroep Natura 2000).

Het is verboden zonder vergunning van gedeputeerde staten een project te realiseren dat niet direct verband houdt met of nodig is voor het beheer van een Natura 2000-gebied, maar afzonderlijk of in combinatie met andere plannen of projecten significante gevolgen kan hebben voor een Natura 2000-gebied. (artikel 2.7, lid 2).

Handelingen die een negatieve invloed hebben op Natura 2000-gebieden, worden slechts onder strikte voorwaarden toegestaan. Een vergunning is vereist. Door middel van het Nederlandse vergunningsstelsel wordt een zorgvuldige afweging gewaarborgd. De vergunningen zullen beoordeeld en afgegeven worden door de provincie Noord-Brabant.

Natuurnetwerk Nederland

Het Natuurnetwerk Nederland is het Nederlands netwerk van bestaande en nieuw aan te leggen natuurgebieden. Het netwerk moet natuurgebieden beter verbinden met elkaar en met het omringende agrarisch gebied.

Het Natuurnetwerk Nederland bestaat uit:

- bestaande natuurgebieden, waaronder de 21 Nationale Parken;
- gebieden waar nieuwe natuur aangelegd wordt;
- landbouwgebieden, beheerd volgens agrarisch natuurbeheer;
- ruim 6 miljoen hectare grote wateren: meren, rivieren, de Noordzee en de Waddenzee;
- alle Natura 2000-gebieden.

Conform artikel 1.12 van de Wet natuurbescherming dragen gedeputeerde staten in hun provincie zorg voor de totstandkoming en instandhouding van een samenhangend landelijk ecologisch netwerk, genaamd 'Natuurnetwerk Nederland'. Zij wijzen daartoe in hun provincie gebieden aan die tot dit netwerk behoren.

De planologische begrenzing en beschermingsregimes van het Natuurnetwerk Nederland loopt via het traject van de provinciale ruimtelijke structuurvisies en verordeningen.

4.4 Houtopstanden

De bescherming van houtopstanden conform hoofdstuk 4 van de Wet natuurbescherming heeft als doel om het aanwezige areaal bos in Nederland te behouden. Onder houtopstanden vallen alle zelfstandige eenheden van bomen, boomvormers of struiken van een oppervlakte van tien are of meer of rijbeplanting die meer dan twintig bomen omvat. In bijlage 1 (tabel VI) worden de regels nader toegelicht.

Wanneer houtopstanden geveld worden, niet vallende onder artikel 4.1 van de Wet natuurbescherming, geldt een meldingsplicht bij Gedeputeerde Staten van desbetreffende provincie (artikel 4.2 Wnb). Op basis van deze melding wordt door de provincie beoordeeld of de voorgenomen velling aanvaardbaar is in het kader van natuur- en landschapswaarden. Indien er geen bezwaar is om de houtopstanden te kappen, verplicht artikel 4.2 van de Wet natuurbescherming om binnen 3 jaar na het vellen of tenietgaan van de houtopstand op dezelfde grond houtopstanden opnieuw aan te planten. Er geldt een algehele vrijstelling van de herplantplicht voor houtopstanden die gekapt worden in het kader van natuurbeheer en natuurbehoud.

Indien bij de voorgenomen ontwikkeling herplantplicht geldt, maar niet voldaan kan worden aan de herplantplicht op de projectlocatie zelf, dan dient een ontheffing aangevraagd te worden met betrekking tot de herplantplicht bij de desbetreffende provincie. De provincie toetst vervolgens of voldaan wordt aan de bij de provinciale verordening gestelde regels voor herbeplanting op andere perceelsgronden. Deze regels hebben onder andere betrekking op de kwaliteit, oppervlakte en locatie van de andere grond en de natuurwaarde van de te vellen houtopstand. Tevens kan ontheffing verleend worden van herplantplicht ter plaatse, indien gewerkt wordt via een door het ministerie goedgekeurde gedragscode die gebruikt mag worden door een van de betrokken partijen voor een wijze van vellen en een wijze van herplanten.

5 AANGETROFFEN EN TE VERWACHTEN BESCHERMDE SOORTEN

Het voorkomen van planten- en diersoorten in een gebied wordt mede bepaald door de aanwezigheid van geschikt leefgebied. Een soort kan in zijn leefgebied gebruik maken van verschillende plekken om te verblijven. Al deze plekken (biotopen) kunnen een bepaalde functie voor de soort vervullen. In dit hoofdstuk wordt op basis van het aanwezige habitat/verblijfsmogelijkheden samen met verspreidingsgegevens beschreven welke beschermde soorten binnen de onderzoekslocatie kunnen voorkomen. Afhankelijk van de soort wordt ingegaan op de potentiële aanwezigheid van vaste rust- of voortplantingsplaatsen, foerageergebied en verbindingroutes. Tevens wordt beoordeeld of de voorgenomen plannen een negatief effect kunnen hebben op de mogelijk aanwezige beschermde soorten. In hoofdstuk 6 wordt beschreven welke juridische implicaties dit voor het project heeft.

5.1 Vogels

Broedvogels (nesten jaarrond beschermd)

Er zijn broedvogels waarvan de nesten ook beschermd zijn op het moment dat ze niet voor de voortplanting in gebruik zijn. Binnen het agrarische buitengebied en binnen drie kilometer van de onderzoekslocatie kunnen dit zijn: *huismus*, *gierzwaluw*, *grote gele kwikstaart*, *roek*, *ooievaar*, *boomvalk*, *slechtvalk*, *buizerd*, *havik*, *sperwer*, *wespendief*, *zwarte wouw*, *kerkuil*, *ransuil* en *steenuil*. Van deze soorten kunnen de grote gele kwikstaart, slechtvalk en havik op voorhand worden uitgesloten. De slechtvalk broedt enkel op hoge stenige bebouwing, zoals kantoorgebouwen, torens, fabrieksschoorstenen en hoogspanningsmasten en in door de mens geplaatste nestkasten. Deze zijn niet op of in de directe omgeving van de onderzoekslocatie aanwezig. Nestlocaties van de havik worden uitgesloten vanwege het ontbreken van naald- en loofbossen in de omgeving van de onderzoekslocatie. Nestlocaties van grote gele kwikstaart zijn vanwege het ontbreken van stromend water in de buurt van de onderzoekslocatie tevens op voorhand uit te sluiten.

Huismus en gierzwaluw

De gierzwaluw en huismus zijn typische gebouwbewonende koloniebroeders. De nesten van de gierzwaluw bevinden zich over het algemeen binnen de bebouwde kom. Waarnemingen uit de NDFF in de directe omgeving van de onderzoekslocatie buiten de bebouwde kom hebben uitsluitend betrekking op overvliegende en foeragerende individuen. Waarnemingen uit de NDFF van nestlocaties in de directe omgeving hebben uitsluitend betrekking op locaties binnen de bebouwde kom. Gezien de locatie van de bebouwing in het agrarisch buitengebied en de geïsoleerde ligging, zijn nestlocaties van de gierzwaluw binnen de onderzoekslocatie niet te verwachten (zie hoofdstuk 5).

De huismus wordt zowel binnen als buiten de bebouwde kom waargenomen. De huismus is in de omgeving veelvuldig waargenomen en is afhankelijk van bebouwing als nestlocatie. De soort komt voornamelijk onder dakpannen en in gaten en kieren van gebouwen. De bebouwing op de onderzoekslocatie is gecontroleerd op dergelijke openingen, welke geschikt zouden zijn als nestlocatie voor de huismus. Dit soort geschikte openingen zijn veelvuldig in de bebouwing aanwezig.

Tevens zijn tijdens het veldbezoek, afgelegd gedurende het broedseizoen van de huismus, 12 nestlocaties waargenomen op en in de directe omgeving van de onderzoekslocatie. Hiervan zijn twee nestlocaties waargenomen binnen de te slopen bebouwing (zie figuur 5.1). Tevens zijn er veelvuldig huismussen waargenomen in de (haag)beplanting op en rondom de onderzoekslocatie. Op basis van de huidige onderzoeksinspanning kan worden vastgesteld dat de huismus gebruik maakt van de bebouwing als nestlocatie (hoofdstuk 6).

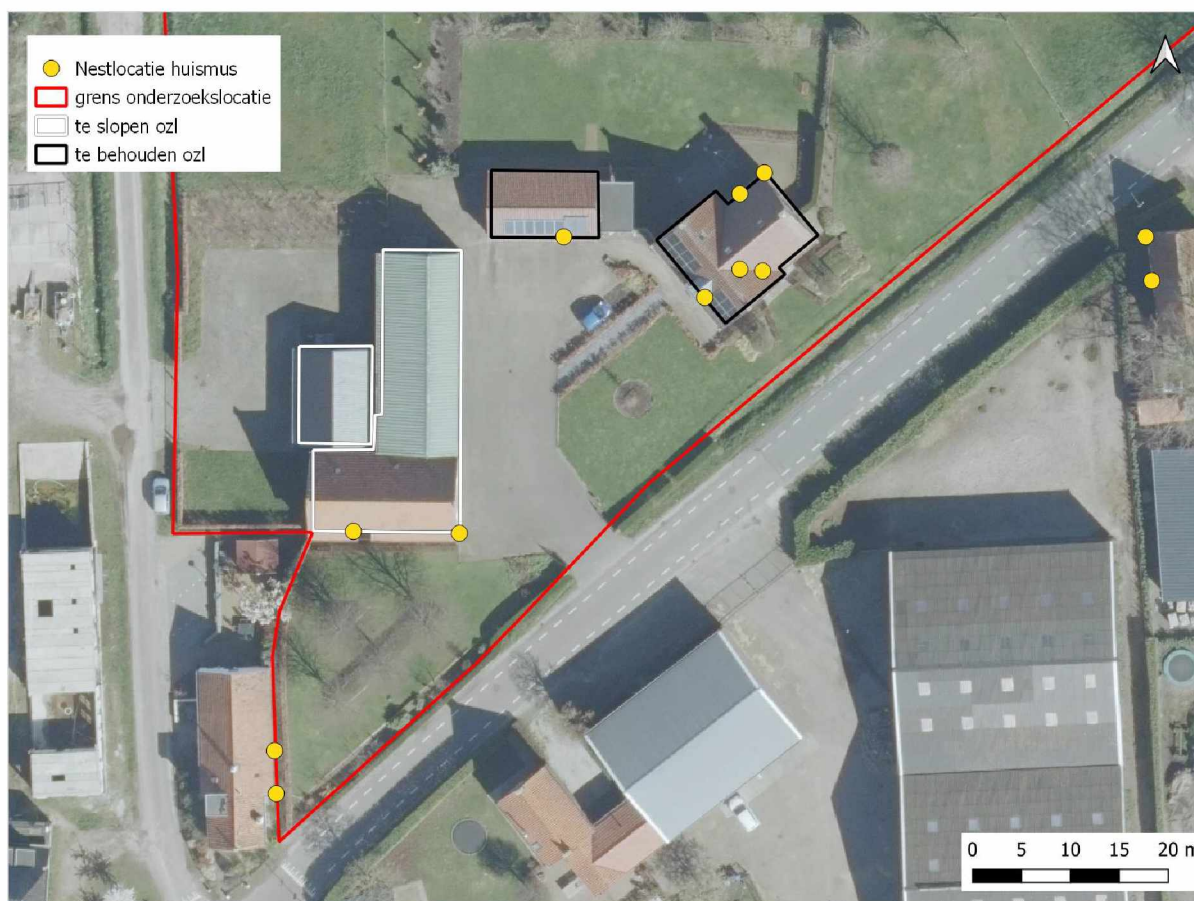

Figuur 5.1 Locaties huismusnesten binnen onderzoekslocatie op basis van veldbezoek quickscan 26 mei 2023.

Roek

Roeken zijn echte koloniebroeders. De kolonies bestaan meestal uit enkele tientallen tot een honderdtal nesten. Binnen de invloedssfeer van de onderzoekslocatie zijn dergelijke hoeveelheden nesten niet waargenomen. Overtreding van de Wet natuurbescherming ten aanzien van roek kan op basis van de quickscan worden uitgesloten.

Ooievaar, boomvalk, buizerd, sperwer, wespendif, zwarte wouw en ransuil

Deze soorten zijn bouwers of gebruikers van grote nesten of boomholten in hoge bomen. Enkele soorten kunnen tevens gebruik maken van door de mens aangebracht voorzieningen als nestkasten, nestpalen en hoogspanningsmasten.

De bomen op en binnen de invloedssfeer van de onderzoekslocatie zijn gecontroleerd op de aanwezigheid van potentiële nesten of holtes voor ooievaar, roofvogels en ransuil. Deze zijn niet aangetroffen, waarmee de aanwezigheid van een nestlocatie van deze soorten kan worden uitgesloten. Ook zijn er geen nestkasten, -palen of hoogspanningsmasten aangetroffen waar deze soorten gebruik van kunnen maken. Tevens is geen van deze soorten waargenomen tijdens het veldbezoek en zijn er geen sporen als veren of plukplaatsen aangetroffen tijdens het veldbezoek. Overtreding van de Wet natuurbescherming ten aanzien van ooievaar, roofvogels en ransuil kan op basis van de quickscan worden uitgesloten.

Kerkuil en steenuil

De kerkuil en steenuil komen voornamelijk tot broeden in door de mens geplaatste nestkasten of bebouwing. De steenuil kan daarnaast ook tot broeden komen in natuurlijke boomholten. De bebouwing binnen het plangebied beschikt niet over geschikte invliegopeningen voor kerkuil en steenuil. Ook zijn er geen bomen met holtes en/of nestkasten aanwezig. Derhalve kunnen nestlocaties van kerkuil en steenuil worden uitgesloten. Het plangebied betreft vanwege het sterk antropologisch beïnvloede karakter, ook geen essentieel foerageergebied voor kerkuil of steenuil. Tevens zijn tijdens het veldbezoek geen sporen zoals braakballen, fecaliën of veren aangetroffen. Overtreding van de Wet natuurbescherming ten aanzien van kerkuil en steenuil kan redelijkerwijs worden uitgesloten.

Categorie 5-soorten

De broedvogels waarvan het nest in uitzonderlijke gevallen eveneens jaarrond is beschermd (ook wel categorie 5-soorten genoemd) die in de afgelopen 10 jaar binnen drie kilometer van de onderzoekslocatie zijn waargenomen, zijn de soorten: *blauwe reiger*, *boerenzwaluw*, *boomklever*, *boomkruiper*, *ekster*, *gekraagde roodstaart*, *grijze vliegenvanger*, *groene specht*, *grote bonte specht*, *huiszwaluw*, *ijsvogel*, *kleine bonte specht*, *koolmees*, *oeverzwaluw*, *pimpelmees*, *spreeuw*, *tapuit*, *torenvalk*, *zwarte kraai*, *zwarte mees* en *zwarte roodstaart*. Tijdens het veldbezoek is er een nestlocatie van de spreeuw waargenomen in het dak van het woonhuis, echter zal dit pand behouden blijven. Voor de overige categorie 5-soorten geldt dat er op de onderzoekslocatie geen essentieel leefgebied aanwezig is of het leefgebied niet significant wordt aangetast naar aanleiding van de voorgenomen werkzaamheden. De nestlocatie van de spreeuw zal door de voorgenomen werkzaamheden niet worden aangetast. Tevens geldt dat in de directe omgeving van de onderzoekslocatie voldoende zeer vergelijkbaar leefgebied aanwezig is. Overtreding van de Wet natuurbescherming ten aanzien van de categorie 5-soorten kan op basis van onderhavige quickscan worden uitgesloten.

Overige broedvogels

De bebouwing en beplanting op en nabij de onderzoekslocatie kan nestgelegenheid bieden aan broedvogelsoorten zoals *houtduif*, *kauw*, *merel* en *roodborst*. In de schuur zijn poepsporen aangetroffen van met name houtduif. De kans bestaat dat algemene broedvogels een nestplaats hebben op of rondom de onderzoekslocatie. Dergelijke nesten zijn alleen beschermd op het moment dat ze als zodanig in gebruik zijn. Overtredingen van verbodsbepalingen uit de Wet natuurbescherming zijn te voorkomen (zie hoofdstuk 6).

5.2 Vleermuizen

Volgens verspreidingsgegevens en de verspreidingsatlas van de NDFF is de onderzoekslocatie gelegen in een deel van Nederland waar de volgende vleermuissoorten kunnen voorkomen: *gewone dwergvleermuis*, *ruige dwergvleermuis*, *kleine dwergvleermuis*, *rosse vleermuis*, *laatvlieger*, *gewone grootoorvleermuis*, *franjestaart*, *meervleermuis*, *tweekleurige vleermuis* en *watervleermuis*.

Verblijfplaatsen op de onderzoekslocatie

De bebouwing op de onderzoekslocatie is geschikt als verblijfplaats voor gebouwbewonende vleermuizen, vanwege de aanwezigheid van geschikte spleten onder de dakrand waar vleermuizen gebruik van kunnen maken bij zowel de schuur als de opslagloods (figuur 5.2). Daarnaast zijn er geschikte openingen aanwezig in de vorm van stootvoegen die toegang verlenen tot de spouwmuur van de opslagloods (figuur 5.3). De ruimte langs de dakranden geeft tevens toegang tot ruimte onder de dakpannen van het woonhuis (figuur 5.4). Het gehele complex is daardoor geschikt als verblijfplaats voor de gewone dwergvleermuis, ruige dwergvleermuis, laatvlieger en meervleermuis. Deze soorten kunnen de bebouwing in principe gebruiken als zomerverblijfplaats, kraamverblijfplaats, paarverblijfplaats en (milde) winterverblijfplaats. Bij de voorgenomen sloop van de schuur en opslagloods kan daarom sprake zijn van verstoring en vernietiging ten aanzien van een vaste rust- of voortplantingsplaats van desbetreffende soorten (zie hoofdstuk 6).



Figuur 5.2 Ruimte onder dakrand schuur.



Figuur 5.3 Open stootvoegen en ruimte onder dakrand opslagloods.



Figuur 5.4 Overhangende dakpannen en ruimte bij dakgoot woonhuis.

De aanwezige bomen op de onderzoekslocatie konden binnen de scope van de quickscan niet volledig worden onderzocht op holtes, spleten en/of loshangend schors, die kunnen dienen als potentiële vaste rust- of voortplantingsplaats voor boombewonende vleermuizen. Daardoor zijn verblijfplaatsen van boombewonende vleermuizen niet uit te sluiten. Indien ten behoeve van de voorgenomen plannen bomen moeten worden gekapt, kan er sprake zijn van verstoring en vernietiging ten aanzien van een vaste rust- of voortplantingsplaats van boombewonende vleermuizen, als ruige dwergvleermuis, rosse vleermuis en gewone grootoorvleermuis (zie hoofdstuk 6).

Verblijfplaatsen buiten de onderzoekslocatie

Het is door de onderlinge afstand tot de bebouwing in de omgeving niet aannemelijk dat er in de directe invloedssfeer van de onderzoekslocatie potentiële verblijfplaatsen aanwezig zijn die negatieve invloed kunnen ondervinden van de werkzaamheden.

Foerageerhabitat

De onderzoekslocatie zal, gelet op het aanwezige habitat gebruikt kunnen worden door in de omgeving verblijvende vleermuizen als gewone dwergvleermuis, ruige dwergvleermuis, laatvlieger en mogelijk rosse vleermuis om te foerageren. De plannen zullen echter geen aantasting van belangrijk foerageerhabitat vormen. Door de voorgenomen ingreep zal het aanbod van foerageermogelijkheden niet in het geding komen, in de directe omgeving is meer geschikt foerageerhabitat voor vleermuizen aanwezig. Het betreft omliggende akkerlanden en bosschages.

Vliegroutes

Vleermuizen maken veelal gebruik van lijnvormige (donkere) landschapselementen als houtsingels, beken en lanen om zich te verplaatsen tussen verblijfplaatsen en foerageergebieden. Doordat dergelijke lijnvormige elementen ontbreken op de onderzoekslocatie, worden er geen potentiële vliegroutes verstoord.

5.3 Overige zoogdieren

Alle zoogdieren in Nederland zijn beschermd. Voor sommige algemeen voorkomende soorten geldt een provinciale vrijstelling bij ruimtelijke ontwikkeling. Op deze wijze is er onderscheid te maken in streng beschermde en minder streng beschermde soorten.

Streng beschermde soorten

Volgens verspreidingsgegevens van de NDFF en Broekhuizen et al. (2016) ligt de onderzoekslocatie binnen drie kilometer van het verspreidingsgebied van de volgende streng beschermde grondgebonden zoogdieren in de afgelopen tien jaar: *bever*, *damhart*, *das*, *boomarter*, *steenarter*, *bunzing*, *hermelijn*, *wezel*, *eekhoorn* en *waterspitsmuis*. Van deze soorten kunnen vaste rust- en/of verblijfplaatsen van bever, damhart, das, boomarter en waterspitsmuis op voorhand worden uitgesloten binnen de invloedssfeer van de onderzoekslocatie. Vaste rust- en/of verblijfplaatsen kunnen worden uitgesloten vanwege het ontbreken van water, reliëf en bosschages op of in de directe omgeving van de onderzoekslocatie.

Steenarter

De onderzoekslocatie vormt geschikt habitat voor de steenarter. Deze soort komt in de omgeving zeer sporadisch voor. Steenarters gebruiken hooizolders, loze ruimtes onder het dak, schuurtjes maar ook stenenstapels of takenhopen, als verblijfplaats. Een steenarter heeft binnen zijn territorium verscheidene verblijfplaatsen. Tijdens het veldbezoek zijn geen sporen, zoals uitwerpselen of prooiresten, aangetroffen die duiden op het gebruik van de onderzoekslocatie als vaste rust- of voortplantingsplaats door deze soort. Bij intensief gebruik van een locatie door deze soort zijn dergelijke sporen vrij eenvoudig aan te treffen. Gelet op het ontbreken ervan kan worden gesteld dat de onderzoekslocatie niet in gebruik is als vaste rust- en/of verblijfplaats door de steenarter. Overtreding van de Wet natuurbescherming ten aanzien van steenarter kan op basis van de quickscan worden uitgesloten. Voor eventueel incidenteel op de onderzoekslocatie voorkomende individuen geldt de algemene zorgplicht (zie hoofdstuk 6).

Bunzing, wezel en hermelijn

De bunzing komt volgens de verspreidingsgegevens van de NDFF voor in de omgeving van de onderzoekslocatie. Ondanks dat hermelijn en wezel niet in de omgeving zijn waargenomen, is het mogelijk dat ook deze soorten voorkomen in de omgeving. Aangezien het op de onderzoekslocatie ontbreekt aan landschapselementen die met elkaar in verbinding staan, is het uit te sluiten dat de onderzoekslocatie onderdeel uitmaakt van het functioneel leefgebied van kleine marterachtigen. De kleine marterachtigen zijn namelijk sterk gebonden aan landschapselementen zoals houtwallen en bosschages die dekking bieden gedurende het foerageren en migreren tussen de vaste rust- of voortplantingsplaatsen en de foerageergebieden. Gezien het ontbreken van voldoende schuilmogelijkheid en geschikte voortplantingslocaties zijn negatieve effecten voor kleine marterachtigen, als gevolg van de voorgenomen ingreep, uit te sluiten.

Eekhoorn

De onderzoekslocatie vormt geschikt habitat voor de eekhoorn. De hoge bomen op de onderzoekslocatie konden door het open bladerdek goed worden onderzocht op de aanwezigheid van nesten. Er zijn geen nesten van eekhoorns aangetroffen, zodat de aanwezigheid van een vaste rust- of voortplantingsplaats van de eekhoorn kan worden uitgesloten.

Het voorkomen van overige grondgebonden zoogdieren waarvoor geen vrijstelling geldt, is tijdens het veldbezoek niet vastgesteld. Vanwege het ontbreken van geschikt habitat kan het voorkomen ervan redelijkerwijs worden uitgesloten.

Licht beschermde soorten

De onderzoekslocatie vormt geschikt habitat voor een aantal soorten grondgebonden zoogdieren. Het gaat daarbij om algemene soorten als haas, konijn, egel en rosse woelmuis. Door de voorgenomen werkzaamheden bestaat de kans dat holen van konijnen of algemene muizen worden vergraven (zie hoofdstuk 6).

5.4 Reptielen

Volgens gegevens van de NDFF zijn er in de afgelopen 10 jaar binnen vier kilometer rondom de onderzoekslocatie de volgende streng beschermde reptielen waargenomen: *levendbarende hagedis*.

De levendbarende hagedis heeft als voorkeurs habitat heide en hoogveen. De soort komt daarnaast ook voor in open bossen en ruige graslanden, in bermen van (spoor)wegen en in een beperkt deel van de duinen (bron: RAVON). Vanwege de ligging van de onderzoekslocatie binnen het agrarisch buitengebied en de aanwezigheid van tuin en kort gemaaid en begraasd grasland is er geen geschikt habitat voor reptielen aanwezig. De waarnemingen van de streng beschermde levendbarende hagedis hebben enkel betrekking op het nabij gelegen natuurgebied Loonse en Drunense Duinen & Leemkuilen. Overtreding van de Wet natuurbescherming met betrekking tot reptielen is niet aan de orde.

5.5 Amfibieën

Volgens gegevens van de NDFF zijn binnen drie kilometer rondom de onderzoekslocatie in de afgelopen 10 jaar de volgende streng beschermde soorten waargenomen: *Alpenwatersalamander*, *rugstreepad*, *poelkikker* en *heikikker*.

Doordat wateroppervlakten als beken, sloten en plassen op de onderzoekslocatie ontbreken zijn voortplantingsmogelijkheden voor amfibieën op de onderzoekslocatie uitgesloten. Tevens is vanwege de aard van de onderzoekslocatie als agrarisch bedrijf met enkel tuin en kort gemaaid grasland, geen geschikt landhabitat voor beschermde amfibieën aanwezig. De waarnemingen uit de NDFF van streng beschermde amfibieën, hebben naar verwachting betrekking op de nabij gelegen natuurgebieden Langstraat en Loonse en Drunense Duinen & Leemkuilen.

Algemene amfibieënsoorten

Incidenteel kunnen algemene soorten als bruine kikker en gewone pad beschutting vinden tussen de beplanting op de onderzoekslocatie. Voor de mogelijk incidenteel te verwachten soorten geldt een algehele vrijstelling van de Wet natuurbescherming (zie hoofdstuk 6).

5.6 Vissen

Vanwege het ontbreken van oppervlaktewater op de onderzoekslocatie kan deze soortgroep buiten beschouwing worden gelaten.

5.7 Ongewervelden

Libellen

Er zijn slechts enkele libellensoorten die binnen de Wet natuurbescherming een strenge bescherming genieten. Deze zijn voor wat betreft hun verspreiding gebonden aan specifieke habitateisen, die veelal alleen in natuurgebied zijn te vinden. Verder geldt voor libellen dat water nodig is voor de voortplanting. Volgens de verspreidingsgegevens uit de NDFF zijn binnen drie kilometer rondom het plangebied in de afgelopen 10 jaar geen beschermde libellen waargenomen. Er kan gesteld worden dat deze soortgroep niet in staat is zich in de huidige situatie te vestigen en dus zijn beschermde soorten op de onderzoekslocatie niet te verwachten.

Vlinders

Beschermde vlinders stellen specifieke eisen aan het voortplantingshabitat. Bij het habitat is het belangrijk dat aan de eisen van alle stadia van de vlindersoort wordt voldaan. Volgens de verspreidingsgegevens uit de NDFF zijn binnen drie kilometer rondom het plangebied in de afgelopen 10 jaar de beschermde grote vos, grote weerschijnvlinder, kleine ijsvogelvlinder en teunisbloempijlstaart waargenomen. Voor de beschermde soorten in Nederland geldt dat deze veelal gebonden zijn aan waardplanten.

Geschikte waardplanten voor beschermde vlindersoorten als *sleedoornpage* (sleedoorn), *iepenpage* (iep), *teunisbloempijlstaart* (teunisbloem en wilgenroosje), *grote vos* (zoete kers), *grote weerschijnvlinder* (wilg) en *kleine ijsvogelvlinder* (kamperfoelie) zijn op de onderzoekslocatie niet aanwezig. Het is uitgesloten dat er binnen de onderzoekslocatie geschikt habitat aanwezig is voor een (deel)populatie van een beschermde vlindersoort. Overtreding van de Wet natuurbescherming met betrekking tot beschermde vlindersoorten is niet aan de orde.

Overige soorten

Overige beschermde soorten, zoals *vliegend hert*, *Europese rivierkreeft* en *platte schijffhoren*, zijn op de onderzoekslocatie uit te sluiten. Er is geen geschikt habitat voor dergelijke beschermde soorten op de onderzoekslocatie aanwezig en er zijn geen waarnemingen bekend in de directe omgeving binnen drie kilometer van de onderzoekslocatie in de afgelopen 10 jaar.

5.8 Planten

Aangezien de locatie geheel bestaat uit bebouwing, verharding, tuin, erf en begraasd of gemaaid weiland is het niet te verwachten dat er beschermde of zeldzame plantensoorten op de locatie te vinden zijn. De aanwezigheid van water, de zuurgraad van de bodem, de beschikbare hoeveelheid voedingsstoffen, de hoeveelheid zonlicht en de antropogene beïnvloeding bepalen in hoeverre een groeiplaats voor een bepaalde plant geschikt is. Vanwege de specifieke eisen die de meeste beschermde soorten stellen aan de groeiomstandigheden zijn beschermde plantensoorten op de onderzoekslocatie niet te verwachten.

6 TOETSING AAN SOORTENBESCHERMING

Als gevolg van de voorgenomen ingreep op de onderzoekslocatie kunnen er overtredingen van verbodsbepalingen uit soortbeschermingsparagrafen uit de Wet natuurbescherming optreden. In dit hoofdstuk wordt beschreven voor welke soorten er sprake is van dreigende overtreding van de Wet natuurbescherming en of met eenvoudige maatregelen overtreding is te voorkomen. Verder wordt beschreven voor welke soorten een vervolgetraject noodzakelijk is, bijvoorbeeld omdat toetsing van de ingreep aan de Wet natuurbescherming op basis van de huidige onderzoeksinspanning niet mogelijk is, en wat de eventuele consequenties zijn ten aanzien van ontheffingen.

6.1 Broedvogels

Huismus

De nesten van huismussen zijn het gehele jaar beschermd en vallen onder de beschermingscategorie 2 van vogelnesten. Dit zijn nesten van koloniebroeders die elk seizoen op dezelfde plaats broeden en die daarin zeer honkvast zijn of afhankelijk van bebouwing of biotoop. Volgens artikel 3.1 van de Wet natuurbescherming is het verboden nesten van huismussen te beschadigen, te vernielen of weg te nemen.

Aangezien er op de onderzoekslocatie nestplaatsen van huismussen aanwezig zijn, zal de voorgenomen ingreep kunnen leiden tot overtreding van de Wet natuurbescherming. Om vast te stellen hoeveel broedgevalen van de huismus in de te slopen bebouwing aanwezig zijn dient een nader onderzoek uitgevoerd te worden tijdens het broedseizoen van de soort conform het geldende BIJ12 Kennisdocument (versie 2.1, februari 2023).

Gierzwaluw

De nesten van huismussen zijn het gehele jaar beschermd en vallen onder de beschermingscategorie 2 van vogelnesten. Dit zijn nesten van koloniebroeders die elk seizoen op dezelfde plaats broeden en die daarin zeer honkvast zijn of afhankelijk van bebouwing of biotoop. Volgens artikel 3.1 van de Wet natuurbescherming is het verboden nesten van huismussen te beschadigen, te vernielen of weg te nemen.

Aangezien er op de onderzoekslocatie geen nestlocaties van gierzwaluwen te verwachten zijn, is een volledig onderzoek naar gierzwaluw conform het Kennisdocument gierzwaluw van BIJ12 niet noodzakelijk. Desondanks zal gedurende het aanvullend onderzoek naar vleermuizen extra worden gelet op indicaties, dat er zich nesten van gierzwaluwen in de directe omgeving van de onderzoekslocatie bevinden.

Algemene broedvogels

Voor de algemene broedvogelsoorten die op de onderzoekslocatie zijn te verwachten geldt dat, indien de voorgenomen werkzaamheden buiten het broedseizoen worden uitgevoerd, er geen overtredingen plaats zullen vinden met betrekking tot deze soorten. Artikel 3.1 van de Wet natuurbescherming (Het is verboden nesten te beschadigen, te vernielen of weg te nemen) is van toepassing. De nesten mogen echter wel worden weggenomen wanneer deze op dat moment niet in gebruik zijn.

In de Wet natuurbescherming wordt geen vaste periode gehanteerd voor het broedseizoen. Globaal kan voor het broedseizoen de periode maart tot half augustus worden aangehouden. Geldend is echter de aanwezigheid van een broedgeval op het moment van ingrijpen.

Indien de werkzaamheden toch binnen het broedseizoen uitgevoerd dienen te worden, zal voorafgaand hieraan door een ter zake kundig ecooloog geïnspecteerd moeten worden of er broedgevallen binnen de invloedsfeer van de werkzaamheden aanwezig zijn. De ecooloog zal naar aanleiding van de inspectie kunnen adviseren of het mogelijk is om de werkzaamheden uit te voeren zonder daarbij broedvogels te verstoren. Met betrekking tot het verwijderen van de aanwezige beplanting buiten het broedseizoen wordt geadviseerd om ook het snoeiafval buiten het broedseizoen te verwijderen. Een grote stapel snoeiafval vormt namelijk een ideale broedlocatie voor kleine vogelsoorten als winterkoning. Indien een dergelijke soort hierin tot broeden komt, mag het snoeiafval niet eerder worden verwijderd dan wanneer de jongen definitief zijn uitgevlogen.

6.2 Vleermuizen

Gebouwbewonende vleermuizen

De te slopen bebouwing op de onderzoekslocatie is in principe geschikt als verblijfplaats voor vleermuizen. De sloop van de bebouwing zou in geval van aanwezigheid van een verblijfsfunctie van vleermuizen kunnen leiden tot overtreding van de Wet natuurbescherming.

Alle vleermuissoorten zijn opgenomen in bijlage IV van de EU-Habitatrichtlijn, dier- en plantensoorten van communautair belang die strikt moeten worden beschermd. Vleermuizen worden ook benoemd in Bijlage II van de conventie van Bonn.

Gelet op de geschiktheid van de onderzoekslocatie voor vleermuizen, zal aanvullend onderzoek noodzakelijk zijn om de daadwerkelijke functie van het gebied voor vleermuizen te kunnen vaststellen. Deze informatie is benodigd om vast te kunnen stellen of overtredingen van de Wet natuurbescherming aan de orde zijn. De vleermuissoorten die onderzocht dienen te worden zijn de gewone dwergvleermuis, ruige dwergvleermuis, laatvlieger en meervleermuis. Een dergelijk aanvullend onderzoek dient te worden uitgevoerd conform het protocol voor vleermuisonderzoek (Vleermuisvakberaad Netwerk Groene Bureaus, 2021). Dit houdt in dat afhankelijk van de potentiële functies er in de periode april tot en met september een aantal veldbezoeken uitgevoerd dient te worden. Vervolgens kan aan de hand van de onderzoeksresultaten worden vastgesteld of er overtredingen plaats zullen vinden bij de uitvoering van het project.

Bij het aantreffen van verblijfplaatsen van vleermuizen is bij de voorgenomen werkzaamheden overtreding van de Wet natuurbescherming naar verwachting niet te vermijden en is daarom een ontheffingsaanvraag aan de orde. Door het treffen van maatregelen zal de functionaliteit van een rust- of voortplantingsplaats behouden moeten worden en zal schade aan individuen moeten worden voorkomen. Deze maatregelen, omschreven in een activiteitenplan, dienen vervolgens ter goedkeuring te worden voorgelegd aan de provincie Noord-Brabant, middels een ontheffingsaanvraag.

Boombewonende vleermuizen

Gelet op de potentiële geschiktheid van de bomen op onderzoekslocatie voor vleermuizen, zal het handhaven van deze bomen noodzakelijk zijn om een eventuele functie voor vleermuizen te behouden. Indien de kap van deze bomen bij de toekomstige plannen niet te voorkomen is, zal aanvullend onderzoek noodzakelijk zijn om de daadwerkelijke functie van de bomen voor vleermuizen te kunnen vaststellen.

6.3 Steenmarter, algemene grondgebonden zoogdieren en amfibieën

Voor algemene soorten en mogelijk incidenteel de steenmarter geldt dat de werkzaamheden mogelijk verstorend kunnen werken. Als gevolg van voorgenomen werkzaamheden kunnen dieren verwond of gedood worden. Dit houdt een overtreding van artikel 3.10 van de Wet natuurbescherming in. Voor algemene soorten geldt, op grond van het provinciale soortenbeleid, bij ruimtelijke ontwikkelingen echter een vrijstelling, waardoor geen ontheffing hoeft te worden aangevraagd. Het is echter in het kader van de zorgplicht wel noodzakelijk om voldoende zorg te dragen voor de aanwezige individuen en al het redelijkerwijs mogelijke dient gedaan te worden om het doden van individuen te voorkomen.

Het doden of verwonden kan plaatsvinden wanneer rust- of voortplantingslocaties worden aangetast. Dit kan door graaf- en sloopwerkzaamheden en door het verwijderen van stenenstapels, takkenhopen, bladeren en andere materialen die door langdurige opslag of aanwezigheid schuilplaatsen bieden. Het verwijderen van dergelijke materialen dient daarom buiten de gevoelige periode van voortplanting (april t/m augustus) of winterrust (november t/m maart) plaats te vinden. Dieren die gedurende de werkzaamheden worden aangetroffen dienen de gelegenheid te krijgen om veilig weg te komen.

6.4 Overige soort(groep)en

Overtredingen van de Wet natuurbescherming ten aanzien van beschermde soorten behorend tot de overige soortgroepen zijn wegens het ontbreken van geschikt habitat/verblijfsmogelijkheden, op basis van verspreidingsgegevens, de aanwezigheid van voldoende alternatieven en/of gezien de aard van de ingreep in dit geval niet aan de orde.

7 TOETSING AAN GEBIEDENBESCHERMING

In algemene zin kan er door een plan sprake zijn van negatieve gevolgen, op vanuit de Wet natuurbescherming aangewezen beschermde gebieden. In dit hoofdstuk wordt beschreven voor welke gebieden er mogelijk sprake is van negatieve effecten als gevolg van de voorgenomen ingrepen op de onderzoekslocatie. Verder wordt beschreven of een vervolgtraject noodzakelijk is en wat de eventuele consequenties zijn ten aanzien van vergunningen.

7.1 Natura 2000

De onderzoekslocatie is niet gelegen binnen de grenzen, of in de directe nabijheid van een gebied dat aangewezen is als Natura 2000. Het meest nabijgelegen Natura 2000-gebied, Langstraat, bevindt zich op circa 1,9 kilometer afstand ten noorden van de onderzoekslocatie. Op 3,9 kilometer afstand ten zuidoosten van de onderzoekslocatie bevindt zich Natura 2000-gebied Loonse en Drunense Duinen & Leemkuilen en op 10,6 kilometer afstand ten noordwesten van de onderzoekslocatie bevindt zich Natura 2000-gebied Biesbosch (zie figuur 7.1).

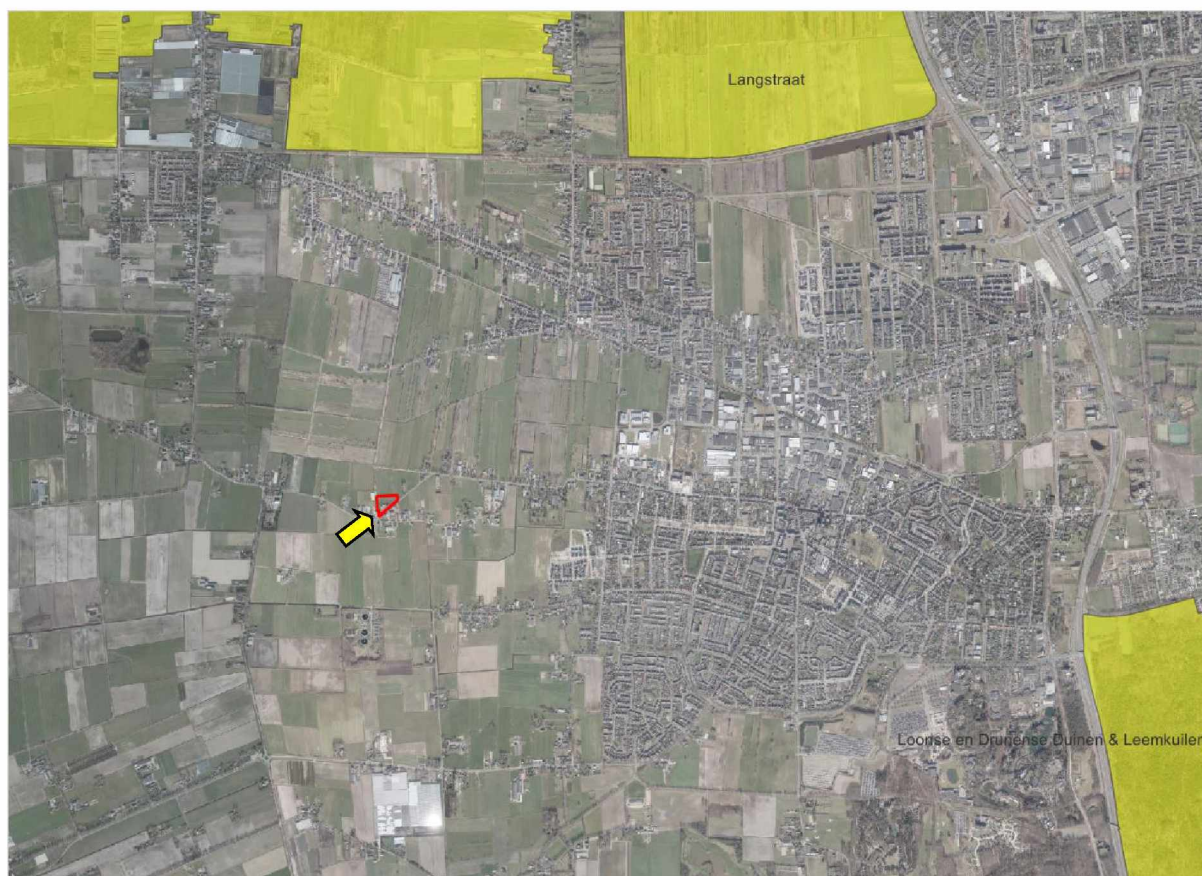

Figuur 7.1 Ligging onderzoekslocatie (rood omkaderd) ten opzichte van Natura 2000 (gele vlakken).

De onderzoekslocatie is niet gelegen binnen een Natura 2000-gebied. Indien er sprake zou zijn van een effect, betreft dit een extern effect. Externe effecten als gevolg van licht, trilling en geluid als door de voorgenomen plannen op de onderzoekslocatie zijn, gezien de afstand tot de meest nabijgelegen Natura 2000-gebieden niet te verwachten. Externe effecten als gevolg van een toename van stikstofdepositie zijn vanwege de voorgenomen herinrichting van de onderzoekslocatie op voorhand niet uit te sluiten. Vervolgonderzoek in het kader van de gebiedsbeschermingsparagrafen uit de Wet natuurbescherming ten aanzien van stikstof wordt noodzakelijk geacht. Dit kan in eerste instantie worden onderzocht middels een modelberekening (AERIUS-calculator).

7.2 Natuurnetwerk Nederland

De onderzoekslocatie maakt geen deel uit van het Natuurnetwerk Nederland. Het meest nabijgelegen gebied bevindt zich circa 265 meter ten noordwesten van de onderzoekslocatie. In figuur 7.2 is de ligging van de onderzoekslocatie ten opzichte van het Natuurnetwerk Nederland weergegeven.

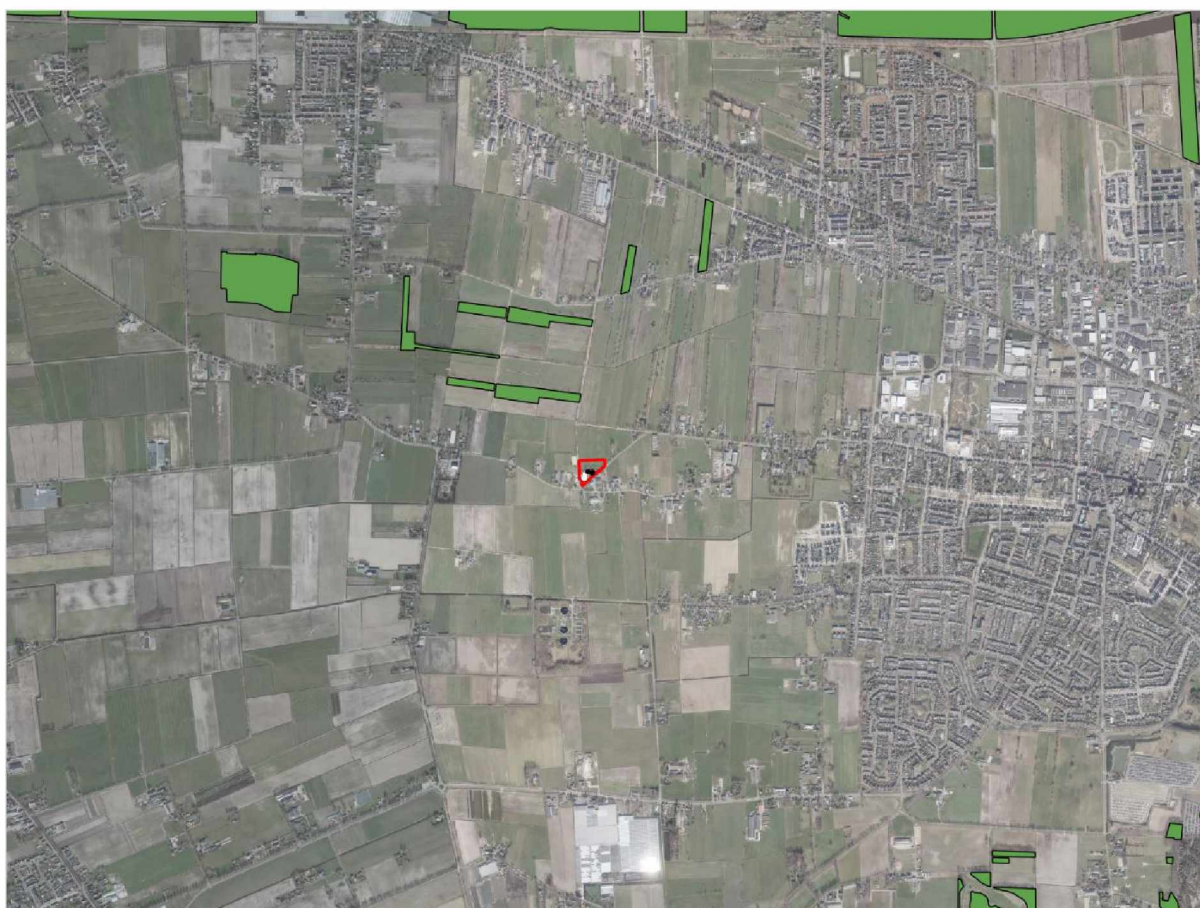

Figuur 7.2 Ligging onderzoekslocatie (rood omkaderd) ten opzichte van het Natuurnetwerk Nederland (groene vlakken).

Initiatiefnemers van ingrepen binnen of in de directe nabijheid van het Natuurnetwerk Nederland dienen in Noord-Brabant de effecten van de ingreep op de wezenlijke waarden en kenmerken van het Natuurnetwerk te onderzoeken. Gezien de afstand van de onderzoekslocatie tot het dichtstbijzijnde deel van het Natuurnetwerk en gezien de aard van de voorgenomen ingreep zullen de wezenlijke waarden en kenmerken ten opzichte van de oorspronkelijke situatie niet veranderen. Vervolgonderzoek in het kader van het Natuurnetwerk Nederland wordt niet noodzakelijk geacht.

8 HOUTOPSTANDEN

De Wet natuurbescherming beschermt bos van minimaal 10 are en bomenrijen van minimaal 21 bomen, gelegen buiten de bebouwde kom (de zogenaamde 'houtopstanden'). Het is verboden deze houtopstanden geheel of gedeeltelijk te vellen zonder voorafgaande melding bij gedeputeerde staten. In dit hoofdstuk wordt beschreven of er bij de voorgenomen kap sprake is van meldingsplicht en herplantplicht conform artikel 4.2 en artikel 4.3 van de Wet natuurbescherming. Verder wordt beschreven of er vervolgmaatregelen getroffen dienen te worden ten behoeve van de voorgenomen houtkap.

De bomen op de onderzoekslocatie vallen niet onder de definitie houtopstanden, als bedoeld in paragraaf 4.1 van de Wet natuurbescherming. De bomen op de onderzoekslocatie betreft een houtopstand op erven of in tuinen. Voor deze houtopstand geldt geen meldingsplicht en herplantplicht. Wel kan er een gemeentelijke kapverordening van toepassing zijn op de te kappen bomen. Geadviseerd wordt om navraag te doen bij de gemeente of voor de te vellen houtopstanden een kapverordening geldt.

9 SAMENVATTING EN CONCLUSIES

Econsultancy heeft in opdracht van PartnersRO een quickscan Wet natuurbescherming uitgevoerd aan de Nieuweweg 3 te Kaatsheuvel.

De quickscan Wet natuurbescherming is uitgevoerd in het kader van de voorgenomen bestemmingsplanwijziging en herontwikkeling van de onderzoekslocatie en heeft tot doel om in te schatten of er op de onderzoekslocatie planten- en diersoorten, gebieden of houtopstanden aanwezig zijn die volgens de Wet natuurbescherming een beschermde status hebben en die mogelijk negatieve gevolgen kunnen ondervinden door de voorgenomen ingreep.

De initiatiefnemer is voornemens ter plaatse van de onderzoekslocatie twee nieuwe woningen te realiseren en ten noorden van de bebouwing twee wadi's aan te leggen. De twee nieuwe woningen hebben een maximale goothoogte van 4,5 meter en een maximale bouwhoogte van 10 meter. Ten behoeve van de voorgenomen plannen zal het bestemmingplan worden gewijzigd van bedrijf naar wonen, zullen de huidige schuur en opslagloods worden geamoveerd en zal het achterliggende grasland worden vergraven. De bomen zullen voor zover mogelijk worden behouden.

De aanwezigheid van geschikt habitat op de onderzoekslocatie voor de verschillende soorten en soortgroepen is weergegeven in tabel 9.1. In de tabel is samengevat of de voorgenomen ingreep mogelijk verstorend kan werken en wat de consequenties zijn voor eventuele vervolgstappen, zoals soortgericht nader onderzoek of vergunningstrajecten. In de tabel is weergegeven of maatregelen noodzakelijk zijn om overtreding van de Wet natuurbescherming voor bepaalde soortgroepen te voorkomen.

Tabel 9.1 Overzicht geschiktheid onderzoekslocatie voor soortgroepen en te nemen vervolgstappen.

Soortgroep		Geschikt habitat	Ingreep verstorend	Nader onderzoek	Ontheffingsaanvraag	Bijzonderheden / opmerkingen*
Broedvogels	algemeen	ja	mogelijk	nee	nee	het verwijderen van nestgelegenheden buiten het broedseizoen uitvoeren of broedvogelinspectie voorafgaand aan de werkzaamheden
	jaarrond beschermd	ja	ja	ja	ja	aanvullend onderzoek naar huismus conform BIJ12 Kennisdocument, extra aandacht voor gierzwaluw bij vleermuisonderzoek
Vleermuizen	verblijfplaatsen	ja	mogelijk	ja	afhankelijk van nader onderzoek	aanvullend onderzoek ten aanzien van gebouwbewonende vleermuizen conform het vleermuisprotocol (versie 2021) indien bomen worden gekapt tevens aanvullend onderzoek ten aanzien van boombewonende vleermuizen
	foerageergebied	ja	nee	nee	nee	voldoende alternatief in de omgeving beschikbaar

Soortgroep	Geschikt habitat	Ingrep verstorend	Nader onderzoek	Ontheffings-aanvraag	Bijzonderheden / opmerkingen*
vliegroutes	nee	nee	nee	nee	-
Grondgebonden zoogdieren	ja	mogelijk	nee	nee	aandacht voor zorgplicht ten aanzien van algemene soorten als konijn en egel en ten aanzien van de steenmarter
Amfibieën	minimaal	mogelijk	nee	nee	aandacht voor zorgplicht ten aanzien van gewone pad en bruine kikker
Reptielen	nee	nee	nee	nee	-
Vissen	nee	nee	nee	nee	-
Libellen en vlinders	nee	nee	nee	nee	-
Overige ongewervelden	nee	nee	nee	nee	-
Vaatplanten	nee	nee	nee	nee	-
Gebiedsbescherming	Gebied aanwezig	Ingrep verstorend	Nader onderzoek	Vergunning-plicht	
Natura 2000	op 1,9 km afstand	mogelijk	ja	afhankelijk van nader onderzoek	oriënterend stikstofonderzoek middels AERIUS-calculator uitvoeren
Natuurnetwerk Nederland	op 265 m afstand	nee	nee	nee	-
Houtopstanden	nee	nee	nee	nee	mogelijk gemeentelijke kapverordening

* Wijzigingen in het planvoornemen kunnen van invloed zijn op de uitkomst van het onderzoek.

Conclusie

Op basis van onderhavige quickscan Wet natuurbescherming dient voor uitvoering van de plannen middels aanvullend veldonderzoek duidelijkheid te worden verkregen omtrent de functie van de onderzoekslocatie voor de huismus en voor de vleermuissoorten gewone dwergvleermuis, ruige dwergvleermuis, laatvlieger en meervleermuis. Dit kan middels een nader onderzoek waarbij de aanwezigheid van nestplaatsen en verblijfplaatsen van deze soorten kan worden vastgesteld dan wel uitgesloten. Tevens dient tijdens het protocollair vleermuisenonderzoek extra aandacht te zijn voor eventuele indicaties voor nestlocaties van gierzwaluwen in de omgeving

Voor boombewonende vleermuizen geldt dat, indien de bomen binnen de onderzoekslocatie bij de voorgenomen werkzaamheden niet gehandhaafd kunnen blijven, eveneens nader onderzoek omtrent de functie van de onderzoekslocatie voor boombewonende vleermuissoorten noodzakelijk is

Ten aanzien van algemene broedvogels kunnen overtredingen worden voorkomen door rekening te houden met het broedseizoen of door voorafgaand aan de werkzaamheden een broedvogelcheck uit te laten voeren door een ter zake kundige.

Voor overige beschermde soorten zijn overtredingen ten aanzien van de Wet natuurbescherming gezien de aard van de voorgenomen ingreep of wegens het ontbreken van geschikt habitat, het ontbreken van sporen en/of vanwege een vrijstelling bij ruimtelijke ontwikkeling niet aan de orde. Wel dient rekening te worden gehouden met de algemene zorgplicht ten aanzien van steenmarter en algemene grondgebonden zoogdieren en amfibieën.

Ten aanzien van Natura 2000-gebieden wordt een oriënterend stikstofonderzoek noodzakelijk geacht. Met betrekking tot het Natuurnetwerk Nederland en houtopstanden worden bij de voorgenomen werkzaamheden geen bezwaren voorzien bij de uitvoering van de voorgenomen werkzaamheden op de onderzoekslocatie.

GERAADPLEEGDE BRONNEN

- Broekhuizen, S., Spoelstra, K., Thissen, J., Canters, K. & Buys, J. (2016). Atlas van de Nederlandse zoogdieren - Natuur van Nederland 12. Naturalis Biodiversity Center & EIS Kenniscentrum Insecten en andere ongewervelden, Leiden.
- BIJ12 (2023). Kennisdocument huismus. Opgehaald van <https://www.bij12.nl/wp-content/uploads/2023/02/Kennisdocument-Huisumus-versie-2.1-februari-2023.pdf>.
- BIJ12 (2017a). Kennisdocument gierzwaluw. Opgehaald van <https://www.bij12.nl/assets/BIJ12-2017-006-Kennisdocument-Gierzwaluw-1.0.pdf>.
- BIJ12 (2017b). Kennisdocument steenuil. Opgehaald van <https://www.bij12.nl/assets/BIJ12-2017-019-Kennisdocument-Steenuil-1.0.pdf>.
- BIJ12 (2017c). Kennisdocument gewone dwergvleermuis. Opgehaald van <https://www.bij12.nl/assets/BIJ12-2017-004-Kennisdocument-Gewone-dwergvleermuis-1.0.pdf>.
- Limpens H. & Regelink J. (2017). Vleermuizen en planologie. Zoogdierverseniging, Nijmegen.
- Ministerie van Economische Zaken (2016). Soortenbescherming bij ruimtelijke ingrepen. Lees hier wat de Wet natuurbescherming daarover regelt. Versie 1.3, december 2016. Ministerie van Economische Zaken, Den Haag.
- Ministerie van Landbouw, Natuur en Voedselkwaliteit (z.d.). Natura 2000 gebieden. Geraadpleegd op in mei 2023 van <https://www.natura2000.nl/gebieden>.
- Nationale Database Flora en Fauna (z.d.). Uitvoerportaal; zoekgebied Kaatsheuvel, periode 2013-2023. NDFF. Geraadpleegd in mei 2023 van <https://ndff-ecogrid.nl>.
- Ravon (z.d.). Soortenoverzicht. Geraadpleegd op in mei 2023 van <https://www.ravon.nl/soorten/soortinformatie>.
- Sovon (z.d.). Soortenoverzicht. Geraadpleegd op in mei 2023 van <https://stats.sovon.nl/stats/soorten>.
- Verspreidingsatlas (z.d.). NDFF Verspreidingsatlas. Geraadpleegd op in mei 2023 van <https://www.verspreidingsatlas.nl/>.
- Vleermuisvakberaad Netwerk Groene Bureaus (2021). Vleermuisprotocol 2021. Opgehaald van <https://netwerkgroenebureaus.nl/vleermuisprotocol>.
- Wet natuurbescherming (2015, 16 december). Opgehaald van: <https://wetten.overheid.nl/BWBR0037552/2021-02-17>.

Provinciale bronnen

- www.brabant.nl (NNN en beschermde gebieden in Noord-Brabant)
- www.dassenwerkgroepbrabant.nl (gegevens das in Noord-Brabant)

Bijlage 1 toelichting verbodsbepalingen Wet natuurbescherming

Zorgplicht

Het eerste artikel in de Wet natuurbescherming heeft betrekking op de zorgplicht en heeft betrekking op het voorkomen of beperken van schade aan soorten en gebieden, voor zover deze niet middels overige verbodsbepalingen zijn gereguleerd (zie tabel II). Het gaat daarbij in de praktijk vooral om minder streng beschermde soorten, waarbij het onnodig doden, verwonden of beschadigen dient te worden vermeden.

Tabel II. Zorgplicht

Artikel 1.11. Zorgplicht	
1.	Een ieder neemt voldoende zorg in acht voor Natura 2000-gebieden, bijzondere nationale natuurgebieden en voor in het wild levende dieren en planten en hun directe leefomgeving.
2.	De zorg houdt in elk geval in dat een ieder die weet of redelijkerwijs kan vermoeden dat door zijn handelen of nalaten nadelige gevolgen kunnen worden veroorzaakt voor een Natura 2000-gebied, een bijzonder nationaal natuurgebied of voor in het wild levende dieren en planten:
a)	dergelijke handelingen achterwege laat, dan wel,
b)	indien dat achterwege laten redelijkerwijs niet kan worden gevergd, de noodzakelijke maatregelen treft om die gevolgen te voorkomen, of
c)	voor zover die gevolgen niet kunnen worden voorkomen, deze zoveel mogelijk beperkt of ongedaan maakt.

Overtreding van de zorgplicht is niet strafbaar gesteld; “de zorgplicht kan wel door toepassing van bestuursdwang worden gehandhaafd”. Deze formulering van de zorgplicht brengt met zich mee dat wanneer men een bepaalde handeling wilt verrichten die gevolgen voor natuurwaarden zou kunnen hebben, men zich daaraan voorafgaand op de hoogte stelt van de aanwezige natuurwaarden, de kwetsbaarheid ervan en de mogelijke gevolgen daarvoor van het voorgenomen handelen. De zorgplicht is te allen tijde van toepassing, ook al vindt er geen overtreding van een verbodsbepaling plaats. Indien er aanleiding is maatregelen te nemen ten aanzien van de zorgplicht, zal dat voor het betreffende beschermde natuurgebied en de betreffende soortgroep in deze rapportage worden aangegeven.

Soortenbescherming

De Wet natuurbescherming onderscheidt beschermingsregimes voor soorten op grond van internationale verdragen, aangevuld met soorten die vanuit een nationaal oogpunt beschermd worden. Hierdoor zijn er in de Wet natuurbescherming drie verschillende verbodsartikelen per categorie soorten;

- soorten van de Vogelrichtlijn (*artikel 3.1*);
- soorten van de Habitatrichtlijn en de verdragen van Bern en Bonn (*artikel 3.5*);
- andere soorten (*artikel 3.10*).

In tabel III t/m V worden deze artikelen nader toegelicht.

Tabel III. Verbodsbepalingen en toelichting Artikel 3.1 Wet natuurbescherming

Artikel 3.1. Soorten van de Vogelrichtlijn	
1.	Het is verboden opzettelijk van nature in Nederland in het wild levende vogels van soorten als bedoeld in artikel 1 van de Vogelrichtlijn te doden of te vangen.
2.	Het is verboden opzettelijk nesten, rustplaatsen en eieren van vogels als bedoeld in het eerste lid te vernielen of te beschadigen, of nesten van vogels weg te nemen.
3.	Het is verboden eieren van vogels als bedoeld in het eerste lid te rapen en deze onder zich te hebben.
4.	Het is verboden vogels als bedoeld in het eerste lid opzettelijk te storen.
5.	Het verbod, bedoeld in het vierde lid, is niet van toepassing indien de storing niet van wezenlijke invloed is op de staat van instandhouding van de desbetreffende vogelsoort.
Toelichting	
Alle inheemse vogelsoorten in Nederland vallen onder de Vogelrichtlijn. De Vogelrichtlijn is een richtlijn vanuit de Europese Unie uit 1979 en heeft betrekking op de instandhouding van alle natuurlijk in het wild levende vogelsoorten op het Europese grondgebied van de Lidstaten waarop het Verdrag van toepassing is. De lijst met soorten is niet limitatief.	

Tabel IV. Verbodsbepalingen en toelichting Artikel 3.5 Wet natuurbescherming

Artikel 3.5. In het wild levende dieren van soorten, genoemd in bijlage IV, onderdeel a, bij de Habitatrichtlijn, bijlage II bij het Verdrag van Bern of bijlage I bij het Verdrag van Bonn	
1.	Het is verboden in het wild levende dieren van deze soorten in hun natuurlijk verspreidingsgebied opzettelijk te doden of te vangen.
2.	Het is verboden dieren als bedoeld in het eerste lid opzettelijk te verstoren.
3.	Het is verboden eieren van dieren als bedoeld in het eerste lid in de natuur opzettelijk te vernielen of te rapen.
4.	Het is verboden de voortplantingsplaatsen of rustplaatsen van deze dieren te beschadigen of te vernielen.
5.	Het is verboden planten van soorten uit de Habitatrichtlijn of het Verdrag van Bern in hun natuurlijke verspreidingsgebied opzettelijk te plukken en te verzamelen, af te snijden, te onwortelen of te vernielen.
Toelichting	
Het gaat bij artikel 3.5 over in het wild levende dieren van verschillende soortgroepen. In de wet wordt voor vogelsoorten uit bijlage II van het verdrag van Bern geen uitzondering gemaakt. Van de vogelsoorten die in Nederland voorkomen is hieronder een selectie gemaakt. Van de overige soortengroepen zijn alle soorten genoemd.	
Soorten	
Planten	drijvende waterweegbree, groenknolorchis, kruipend moerasscherm, zomerschroeforchis
Zoogdieren	bever, hamster, hazelmuis, lynx, Noordse woelmuis, otter, wolf, wilde kat
Walvisachtigen	bruinvis, bultrug, butskop (hille), dwergpotvis, dwergvinvis, gestreepte dolfin, gewone dolfin, gewone spitsdolfijn, gewone vinvis, griend, grijze dolfin, kleine zwaardwalvis, narwal, Noordse vinvis, orka, potvis, spitsdolfijn van Gray, tuimelaar, walrus witflankdolfijn, witsnuitdolfijn, witte dolfin
Vleermuizen	Bechsteins vleermuis, bosvleermuis, Brandts vleermuis, franjestaart, gewone baardvleermuis, gewone dwergvleermuis, gewone grootoorvleermuis, grijze grootoorvleermuis, grote hoefijzerneus, grote rosse vleermuis, ingekorven vleermuis, kleine dwergvleermuis, kleine hoefijzerneus, laatvlieger, meervleermuis, mopsvleermuis, Noordse vleermuis, rosse vleermuis, ruige dwergvleermuis, tweekleurige vleermuis, vale vleermuis, watervleermuis
Amfibieën	boomkikker, geelbuikvuurpad, heikikker, kamsalamander, knoflookpad, poelkikker, rugstreeppad, vroedmeesterpad
Reptielen	dikkopschildpad, gladde slang, Kemps' zeeschildpad, lederschildpad, muurhagedis, soepschildpad, zandhagedis
Vissen	houting, steur
Vlinders	apollovlinder, boszandoog, donker pimpernelblauwtje, grote vuurvlinder, moerasparelmoervlinder, monarchvlinder, pimpernelblauwtje, teunisbloempijlstaart, tijmblauwtje, zilvestreephooibeestje
Libellen	bronslibel, gaffellibel, gevlekte witsnuitlibel, groene glazenmaker, mercurwaterjuffer, Noordse winterjuffer, oostelijke witsnuitlibel, rivierrombout, sierlijke witsnuitlibel

Artikel 3.5. In het wild levende dieren van soorten, genoemd in bijlage IV, onderdeel a, bij de Habitatrichtlijn, bijlage II bij het Verdrag van Bern of bijlage I bij het Verdrag van Bonn	
Insecten	brede geelrandwaterroofkever, gestreepte waterroofkever, heldenbok, juchtleerkever, oeveraas, vermiljoenkever
Overig	Bataafse stroommossel, platte schijfhoren
Vogels	appelvink, baardman, beflijster, bergeend, bergfluit, bijeneter, blauwborst, blauwe kiekendief, boerenwaluw, bontbekplevier, bonte strandloper, bonte vliegenvanger, boomklever, boomkruiper, boompieper, boomvalk, bosrietzanger, bosruiter, bosuil, braamsluiper, brandgans, bruine kiekendief, buizerd, casarca, Cetti's zanger, draaihal, duinpieper, dwergmeeuw, dwergster, Engelse kwikstaart, Europese kanarie, fitis, fluit, geelgors, gekraagde roodstaart, gele kwikstaart, geoorde fuut, glanskop, goudhaan, grasmus, graspieper, graszanger, grauwe kiekendief, grauwe klauwier, grauwe vliegenvanger, griel, groene specht, groenling, grote bonte specht, grote gele kwikstaart, grote karekiet, grote stern, grote zilverreiger, havik, heggemus, hop, huiswaluw, ijsvogel, kerkuil, klapekster, klein waterhoen, kleine barmsijs, kleine bonte specht, kleine karekiet, kleine plevier, kleine zilverreiger, klein waterhoen, kluut, kneu, koolmees, koereiger, kraanvogel, krekelzanger, kortsnavelboomkruiper, kruisbek, kuifmees, kwak, kwartelkoning, lepelaar, matkop, middelste bonte specht, nachtegaal, Noordse stern, oehoe, oeverloper, oeverpieper, oeverwaluw, ooievaar, orpheusspotvogel, paapje, pestvogel, pimpelmees, poelruiter, porseleinhoen, purperreiger, putter, ransuil, rietgors, rietzanger, rode wouw, roerdomp, roodborst, roodborsttapuit, roodhalsfuut, rouwkwikstaart, sijs, slangenarend, slechtvalk, smelleken, snor, sperwer, spotvogel, sprinkhaanzanger, steenuil, steltkluut, strandplevier, taigaboomkruiper, tapuit, tijftjaf, torenvalk, tuinfluit, velduil, visarend, visdief, vuurgoudhaan, wespindief, wielewaal, winterkoning, witbandkruisbek, witte kwikstaart, witwangster, nachtzwaluw, woudaap, zeearend, zwarte mees, zwarte ooievaar, zwarte roodstaart, zwarte specht, zwarte stern, zwarte wouw, zwartkop, zwartkopmeeuw

Tabel V. Verbodsbepalingen en toelichting Artikel 3.10 Wet natuurbescherming

Artikel 3.10. Andere soorten		
<p>Het is verboden om:</p> <ol style="list-style-type: none"> 1. In het wild levende zoogdieren, amfibieën, reptielen, vissen, vlinders, libellen en kevers van de soorten, genoemd in de bijlage, onderdeel A1, bij deze wet, opzettelijk te doden of te vangen. 2. De vaste voortplantingsplaatsen of rustplaatsen van dieren als bedoeld in onderdeel a opzettelijk te beschadigen of te vernielen. 3. Vaatplanten van de soorten, genoemd in de bijlage, onderdeel B2, bij deze wet, in hun natuurlijke verspreidingsgebied opzettelijk te plukken en te verzamelen, af te snijden, te onttrenten of te vernielen. 		
Toelichting		
<p>Het gaat bij artikel 10 om in het wild levende zoogdieren, amfibieën, reptielen, vissen, vlinders, libellen en kevers. Dieren zijn opgenomen in bijlage onderdeel A1. Planten zijn opgenomen in bijlage onderdeel B2 van de Wet natuurbescherming. Voor een aantal zoogdieren, amfibieën en reptielen geldt per provincie een vrijstelling onder bepaalde voorwaarden. Dit verschilt per provincie. De betreffende soorten zijn aangegeven met een sterretje. Daarnaast is het mogelijk dat sommige provincies ook 'eigen' beschermde soorten hanteren, als aanvulling op het landelijke.</p>		
Soorten		
Dieren	Zoogdieren	aardmuis*, boommarter, bosmuis*, bunzing*, damhart, das, dwergmuis*, dwergspitsmuis*, edelhert, eekhoorn*, egel*, eikelmuis, gewone bosspitsmuis*, gewone zeehond, grote bosmuis, grijze zeehond, haas*, hermelijn*, huisspitsmuis*, konijn*, molmuis, ondergrondse woelmuis*, ree*, rosse woelmuis*, steenmarter*, tweekleurige bosspitsmuis*, veldmuis*, veldspitsmuis, vos*, waterspitsmuis, wezel*, wild zwijn, woelrat*
	Amfibieën	Alpenwatersalamander, bruine kikker*, gewone pad*, kleine watersalamander*, meerkikker*, middelste groene kikker*, vinpootsalamander, vuursalamander
	Reptielen	adder, hazelworm*, levendbarende hagedis*, ringslang
	Vissen	beekdonderpad, beekprik, elrits, gestippelde alver, grote modderkruiper, kwabaal
	vlinders	aardbeivlinder, bosparelmoevlinder, bruin dikkopje, bruine eikenpage, donker pimpernelblauwtje, duinparelmoevlinder, gentiaanblauwtje, grote parelmoevlinder, grote vos, grote vuurvlinder, grote weerschijnvlinder, iepenpage, kleine heivlinder, kleine ijsvogelvlinder, komavvlinder, pimpernelblauwtje, sleedoornpage, spiegeldikkopje, veenbesblauwtje, veenbesparelmoevlinder, veenhooibeestje, veldparelmoevlinder, zilveren maan
	Libellen	beekrombout, bosbeekjuffer, donkere waterjuffer, gevlekte glanslibel, gewone bronlibel, hoogveenglanslibel, Kempen-se heidelibel, speerwaterjuffer
	Overige soorten	Europese rivierkreeft, vliegend hert

Artikel 3.10. Andere soorten	
Planten	akkerboterbloem, akkerdoornzaad, akkerogentroost, beklierde ogentroost, berggamander, bergnachtsorchis, blaasvaren, blauw guichelheil, bokkenorchis, bosboterbloem, bosdravik, brave hendrik, brede wolfsmelk, breed wollegras, bruinrode wespenorchis, den-nenorchis, dregs, echte gamander, franjgentiaan, geelgroene wespenorchis, geplooid vrouwenmantel, getande veldsla, gevlekt zonneroosje, glad biggenkruid, gladde zegge, groene nachtorchis, groensteel, groot spiegelklokje, grote bosaardbei, grote leeuwenklauw, honingorchis, kalkboterbloem, kalketrip, karthuizeranjer, karwijselie, kleine ereprijs, kleine schorseneer, stijve wolfsmelk, kleine wolfsmelk, kluwenklokje, knollathyrus, knolspirea, korensla, kranskarwij, kruiptijm, lange zonnedaauw, liggende ereprijs, moerasgamander, muurbloem, naakte lathyrus, naaldenkervel, pijscheefkalk, roggelelie, rood peperboomje, rozenkransje, ruw parelzaad, scherpkruid, schubvaren, schubzegge, smalle raai, spits havikskruid, steenbraam

Volgens artikel 3.31 zijn de verboden, bedoeld in de artikelen 3.1, 3.5 en 3.10 niet van toepassing op handelingen die zijn beschreven in en aantoonbaar worden uitgevoerd overeenkomstig een door het Ministerie van Economische Zaken goedgekeurde gedragscode en die plaatsvinden in het kader van bestendig beheer, bestendig gebruik, of ruimtelijke ontwikkeling of inrichting.

Houtopstanden

De bescherming van houtopstanden onder conform hoofdstuk 4 van de Wet natuurbescherming heeft als doel om het aanwezige areaal bos in Nederland te behouden. Onder houtopstanden vallen alle zelfstandige eenheden van bomen, boomvormers of struiken van een oppervlakte van tien are of meer of rijbeplanting die meer dan twintig bomen omvat.

Binnen de Wet natuurbescherming zijn op houtopstanden de artikelen van toepassing die zijn opgenomen in tabel VI.

Tabel VI. Bescherming houtopstanden in de Wet natuurbescherming

Artikel 4.1	<p>De artikelen uitgezonderd artikel 4.6 zijn niet van toepassing op:</p> <ol style="list-style-type: none"> Houtopstanden binnen de bij besluit van de gemeenteraad vastgestelde grenzen van de bebouwde kom; Houtopstanden op erven of in tuinen; Fruitbomen en windschermen om boomgaarden; Naaldbomen, kennelijk bedoeld om te dienen als kerstbomen, indien niet ouder dan twintig jaar; Kweekgoed; Wegbeplantingen, beplantingen langs waterwegen en eenrijige beplantingen langs landbouwgronden bestaande uit wilgen en populieren; het dunnen van een houtopstand; uit populieren, wilgen, essen of elzen bestaande beplantingen die kennelijk zijn bedoeld voor de productie van houtige biomassa, indien zij: <ol style="list-style-type: none"> ten minste eens per tien jaar worden geoogst; bestaan uit minstens tienduizend stoven per hectare per beplantingseenheid, zijnde een aaneengesloten beplanting die niet wordt doorsneden door onbeplante stroken breder dan twee meter, en zijn aangelegd na 1 januari 2013.
Artikel 4.2	<ol style="list-style-type: none"> Het is verboden een houtopstand geheel of gedeeltelijk te vellen of te doen vellen, met uitzondering van het periodiek vellen van griend- of hakhout, zonder voorafgaande melding daarvan bij gedeputeerde staten. Gedeputeerde staten kunnen het vellen van houtopstanden telkens voor ten hoogste vijf jaar verbieden ter bescherming van bijzondere natuur- of landschapswaarden.

Artikel 4.3 lid 1 en 2	<p>Ingeval een houtopstand geheel of gedeeltelijk is geveld, met uitzondering van het periodiek vellen van vriend- of hakhout, of anderszins teniet is gegaan, draagt de rechthebbende zorg voor het op bosbouwkundig verantwoorde wijze herbeplanten van dezelfde grond binnen drie jaar na het vellen of tenietgaan van de houtopstand.</p> <p>De rechthebbende vervangt binnen drie jaar na de herbeplanting, bedoeld in het eerste lid, herbeplanting die niet is aangeslagen.</p>
Artikel 4.4 lid 1	<p>De artikelen 4.2, eerste en derde lid, en 4.3, eerste en tweede lid, zijn niet van toepassing op:</p> <p>het vellen van houtopstanden en herbeplanten op een wijze die is beschreven in en aantoonbaar wordt gerealiseerd overeenkomstig een door Onze Minister goedgekeurde gedragscode.</p> <p>het vellen van houtopstanden ter uitvoering van een instandhoudingsmaatregel of een passende maatregel in het kader van natuurontwikkeling en -beheer</p>
Artikel 4.5	<p>Gedeputeerde staten kunnen ontheffing verlenen van artikel 4.3, eerste en tweede lid, ten behoeve van herbeplanting op andere grond, indien de herbeplanting voldoet aan bij provinciale verordening gestelde regels.</p>

Bijlage 2 Verklarende woordenlijst

Activiteitenplan

Een activiteitenplan dient als begeleidend document voor een ontheffingsaanvraag. In het activiteitenplan zijn maatregelen verwoord waarmee de functionaliteit van een rust- of voortplantingsplaats van een beschermde soort behouden blijft en schade aan individuen wordt voorkomen.

Broedseizoen

Voor het broedseizoen staat in de wet geen vaste periode. De looptijd verschilt per soort en varieert per jaar. Veel vogelsoorten broeden ongeveer tussen 15 maart en 15 augustus.

Expert Judgement

Inschatting van een deskundige op grond van zijn kennis en ervaring.

Externe werking

Niet alleen activiteiten in een Natura 2000-gebied/NNN hebben invloed op de staat van instandhouding van het gebied, ook activiteiten buiten het gebied kunnen de natuurwaarden in een gebied beïnvloeden. Dit wordt "externe werking" genoemd. Er bestaat geen ruimtelijke grens voor externe werking: bepalend zijn de effecten op de instandhoudingsdoelstellingen van de soorten en habitattypen in het Natura 2000-gebied/NNN, ongeacht de afstand tot het beschermde gebied.

Foerageerhabitat

Het gebied waarbinnen een soort voedsel zoekt (jachtgebied).

Foerageren

Zoeken en vinden van voedsel door dieren.

Functioneel leefgebied

Hiermee wordt het gebied dat is benodigd om de functionaliteit van een voortplantingsplaats of van een vaste- rust of voortplantingsplaats te behouden. Een nestlocatie of voortplantingsplaats kan bijvoorbeeld alleen succesvol functioneren, wanneer er voldoende habitat (schuilgelegenheid, voedsel etc.) van voldoende kwaliteit aanwezig is om te kunnen paren, eieren te leggen en jongen groot te brengen.

Gunstige staat van instandhouding

Er is sprake van een gunstige staat van instandhouding van een soort of habitatype als de omstandigheden waarin de soort of het habitatype voorkomt perspectief bieden op een duurzaam voortbestaan van die soort of dat habitatype.

Habitat

Omvat de plaatsen waar een bepaald organisme voorkomt doordat de abiotische en biotische factoren (niet levende en levende natuur) van die plaatsen voldoen aan de eisen en toleranties die het organisme stelt om te kunnen overleven, groeien en zich voortplanten.

Kraamverblijfplaats

Voortplantingsplaats van vleermuizen. Het gaat hierbij vaak om de vrouwelijke exemplaren van een kolonie (ook wel kraamgroep genoemd) die gezamenlijk hun jongen grootbrengen. De aantallen vleermuizen in een kraamgroep kan oplopen tot meerdere honderden exemplaren.

Landhabitat

Amfibieën zijn voor de voortplanting afhankelijk van water. Buiten de voortplantingsperiode maakt de soortgroep gebruik van landhabitat als onderdeel van het leefgebied. Landhabitat voor amfibieën omvat onder andere structuurrijke of opgaande vegetatie zoals (loof)bos, houtwallen, struikgewas, heide, ruigtekruiden, vegetaties en moeras.

Landschappelijk inpassingsplan

Het inpassen van ruimtelijke ontwikkelingen in het buitengebied middels een ontwerp van de groenvoorziening, dat voldoet aan het beleid ten aanzien van ruimtelijke kwaliteit. Hierdoor wordt zorg gedragen dat een ruimtelijke ontwikkeling past in het landschap.

Mitigerende maatregelen

Maatregelen die negatieve effecten bij een ingreep voorkomen of reduceren.

Omgevingscheck

Een omgevingscheck wordt uitgevoerd bij verlies van leefgebied van een jaarrond beschermde functie van een soort die door een ingreep (tijdelijk) verloren gaat. De omgeving van de ingreep wordt door een ter zake deskundige beoordeeld op aanwezigheid van voldoende alternatief leefgebied en/of potentiële verblijfplaatsen.

Ontheffing

De Wet natuurbescherming is bedoeld om planten- en diersoorten die vrij in het wild leven te beschermen. Om deze kwetsbare soorten te beschermen bevat de Wet natuurbescherming een aantal verbodsbepalingen. Onder bepaalde voorwaarden mogen de activiteiten wel doorgaan, daarvoor kan een ontheffing benodigd zijn. Een ontheffing is een besluit waarbij in een individueel concreet geval een uitzondering op een wettelijk verbod wordt gemaakt.

Paarverblijfplaats

Dit is een verblijfplaats die hoofdzakelijk in het najaar (september/oktober) door vleermuizen worden gebruikt om te paren. Een mannetje kan een dergelijke verblijfplaats met meerdere vrouwtjes delen. In de omgeving van de paarverblijfplaats wordt veelal door het territoriale mannetje middels baltsvluchten getracht vrouwtjes aan te lokken.

Populatie

Een biologische populatie is een groep individuen van dezelfde soort die zich onderling voortplant en als zodanig geïsoleerd is van andere zulke groepen.

Rode Lijst

Rode Lijsten laten zien welke soorten zijn verdwenen en welke soorten in een gebied sterk zijn achteruitgegaan of zeldzaam zijn. Er bestaan verschillende Rode Lijsten. Voor vogels, voor zoogdieren, planten, paddenstoelen, insecten en voor allerlei andere soortgroepen. Rode Lijsten hebben geen officiële juridische status. Plaatsing op de lijst maakt een diersoort dus nog geen 'beschermde diersoort' in de zin van de Wet natuurbescherming. De Rode Lijsten hebben in de praktijk wel een belangrijke signaleringfunctie. Door de Rode Lijst te raadplegen, kunnen alle instellingen die met natuurbehoud te maken hebben rekening houden met bedreigde soorten.

Significant negatief effect

Een effect is in het kader van de Wet natuurbescherming significant als de instandhoudingsdoelen van het Natura 2000-gebied dreigen te worden aangetast.

Het begrip 'significant' staat centraal in de toepassing van het beschermingsregime voor Natura 2000-gebieden bij zowel vaststelling van beheerplannen als de vergunningverlening. Het bepaalt of een uitvoerige toetsing, een zogenaamde passende beoordeling, moet worden uitgevoerd. Indien als gevolg van een ingreep de toekomstige oppervlakte habitat of leefgebied, aantal van een soort of kwaliteit van een habitat lager zal worden dan zoals bedoeld in de instandhoudingsdoelstelling, dan kan sprake zijn van significante gevolgen. Voor het goede begrip, de soorten hoeven er niet te zitten, het gebied moet geschikt zijn voor de soorten.

Voortplantingsplaats of rustplaats

Een plek binnen het leefgebied van een soort die essentieel is voor de levenscyclus van een individu. De Wet natuurbescherming omschrijft niet exact wat een vaste rust- of voortplantingsplaats is. Dit is soortafhankelijk.

Vliegroute

Een vaste route die door vleermuizen wordt gebruikt tussen de verblijfplaatsen naar foeragegebieden.

Winterverblijfplaats

Verblijfplaats die gebruikt wordt om de periode van winterrust te overbruggen. Voor vleermuizen zijn dit vorstvrije, maar koele en vochtige plekken. Er kans sprake zijn van massaverblijfplaatsen, verblijfplaatsen van kleine groepen of één of enkele individuen.

Zomerverblijfplaats

Buiten de kraamperiode worden deze door groepjes vrouwtjes en jongen gebruikt, in de kraamperiode door individuele mannetjes.

