



Woonzorgcentrum De Pol te Nijkerk

- Natuurtoets in het kader van de Wet natuurbescherming –

Opdrachtgever	Beweging 3.0
Datum veldbezoek	Diverse data 2023
Kenmerk rapport	NT2023-JMW-2019 -Natuurtoets Woonzorgcentrum De Pol te Nijkerk
Datum rapport	10 december 2024
Versie	V2.0
Auteur	
Controle	

EcoTierra-ecologisch adviesbureau
Postadres: , Deventer
Bezoekadres: , Deventer
www.ecotierra.nl
info@ecotierra.nl

Draagvlak voor natuur is de basis voor natuurbescherming

Dit rapport is vervaardigd op verzoek van de opdrachtgever en is zijn eigendom. Niets uit dit rapport mag worden verveelvoudigd en/of openbaar gemaakt worden d.m.v. druk, fotokopie, digitale kopie of op welke andere wijze dan ook, zonder voorafgaande schriftelijke toestemming van de opdrachtgever hierboven aangegeven. EcoTierra- ecologisch adviesbureau is niet aansprakelijk voor gevolgschade, alsmede voor schade welke voortvloeit uit toepassingen van de resultaten van werkzaamheden of andere gegevens verkregen van EcoTierra- ecologisch adviesbureau; opdrachtgever vrijwaart EcoTierra- ecologisch adviesbureau voor aanspraken van derden in verband met deze toepassing.

INHOUDSOPGAVE

1	INLEIDING	4
1.1	AANLEIDING	4
1.2	DOELSTELLING	4
1.3	VOLLEDIGHEID ONDERZOEK	4
1.4	GELDIGHEIDSDUUR RAPPORT	4
2	ONDERZOEKSOPZET	6
2.1	BRONNENONDERZOEK	6
2.2	VELDBEZOeken	6
3	PLANGEBIED EN BEOOGDE INGEPEN	8
3.1	PLANGEBIED	8
3.2	GEWENSTE TOEKOMSTIGE SITUATIE EN VOORGENOMEN INGEPEN	10
4	BEVINDINGEN BRONNENONDERZOEK EN TOETSING	11
4.1	BEVINDINGEN EN TOETSING BESCHERMDE GEBIEDEN/ HOUTOPSTANDEN	11
4.2	BEVINDINGEN BRONNENONDERZOEK, VELDONDERZOEK EN TOETSING SOORTEN	12
5	CONCLUSIE	20
6	VRIJBLIJVEND ADVIES	21

BIJLAGEN

1. NDFF
2. Waarnemingen en locaties camera
3. Wettelijk kader
4. Lijst beschermde soorten
5. Jaarrond beschermde nesten
6. Bronnen

1 INLEIDING

In opdracht van Beweging 3.0 heeft EcoTierra- ecologisch adviesbureau bij het Woonzorgcentrum De Pol te Nijkerk een natuurtoets uitgevoerd in het kader van de Wet natuurbescherming (Wnb).

Het plangebied betreft diverse opstallen en de buitenruimte met enkele groenstructuren en een vijver met dierenweide.

1.1 Aanleiding

De initiatiefnemer is voornemens de kruisvormige bebouwing te amoveren ten behoeve van nieuwbouw. Mogelijk worden daarvoor groenstructuren geroid. De intentie is er om de bestaande vijver te behouden. Mogelijk vinden er beperkt ingrepen plaats aan de benedenverdieping van het te behouden gebouw.

In verband met de Wet natuurbescherming (Wnb) is het noodzakelijk om voorafgaande aan ruimtelijke ingrepen en inrichting te toetsen of de geplande activiteiten geen negatief effect hebben op beschermde plant- en/of diersoorten en leefgebieden.

1.2 Doelstelling

Het doel van onderhavige quickscan is inzicht geven of de voorgenomen activiteiten een overtreding van de vigerende natuurwetgeving tot gevolg hebben.

Om dit inzicht te verkrijgen worden de volgende vragen beantwoord;

- zijn er binnen het plangebied beschermde dier- en plantsoorten aangetroffen en/of worden deze verwacht?
- wat is de juridische status van deze soorten?
- hebben de voorgenomen activiteiten een (significant) negatief effect op deze soorten?
- ligt het plangebied in of nabij beschermde natuurgebieden, zoals het GNN of Natura2000-gebieden?
- wat zijn de gevolgen en dienen er (mitigerende) maatregelen genomen te worden?
- dient er een nader onderzoek uitgevoerd te worden?
- dient er een ontheffing aangevraagd te worden?

1.3 Volledigheid onderzoek

Een quickscan is een momentopname en kan slechts in beperkte mate uitsluitel geven over de aan- of afwezigheid van soorten. Het kan voorkomen dat soorten niet worden waargenomen tijdens het veldbezoek. Aan de hand van expert-judgement en bekende ecologische principes zal een inschatting worden gemaakt over het wel of niet voor kunnen komen van beschermde plant- en diersoorten. Verder is de quickscan geen veldinventarisatie. Veldinventarisaties omvatten meerdere opnamerondes die volgens standaardmethoden worden uitgevoerd. Ook een nader onderzoek kan exemplaren van de te onderzoeken soort(en) missen. Soms zijn exemplaren maar tijdelijk in een gebied of zijn ze simpelweg gemist.

1.4 Geldigheidsduur rapport

Afhankelijk van de aangetroffen soorten is de rapportage drie of vijf jaar geldig. Voor Habitatrichtlijnsoorten en vogels met een jaarrond beschermd nest dient maximaal drie jaar als geldigheidsduur te worden gehanteerd met als voorwaarde dat er weinig (fysieke) veranderingen hebben plaatsgevonden in het plangebied.

2 ONDERZOEKSOPZET

In onderhavige toets is de locatie gescreend op de aanwezigheid van beschermde plant- en diersoorten. Er is gestart met een bronnenonderzoek en vervolgens is de locatie meerdere malen bezocht.

De natuurtoets bestaat uit een quickscan flora en fauna en een nader onderzoek naar kleine marterachtigen.

2.1 Bronnenonderzoek

Voor het bronnenonderzoek zijn diverse (digitale) verspreidingsatlassen geraadpleegd. De NDFF is geraadpleegd op 04 april 2023. De waarnemingen zijn tot 10 jaar terug bekeken. Er is met name gekeken naar jaarrond beschermde nesten, Habitatrichtlijnsoorten en nationaal beschermde soorten (niet vrijgestelde soorten Gelderland). Het betreft hier ook waarnemingen van bijvoorbeeld foeragerende en overvliegende exemplaren.

Hierdoor is indicatief een beeld verkregen of er relevante soorten voorkomen binnen of in de omgeving van het plangebied.

Diverse kaarten (waaronder GNN, GO, Natura2000 en natuurbeheerplan) van de provinciale site gelderland.nl zijn geraadpleegd in april en november 2023.

2.2 Veldbezoeken

Het plangebied is in het kader van de quickscan op 11 april 2023 overdag bezocht. Ten tijde van dat veldbezoek was het zonnig bij een temperatuur van rond de 16°C.

Tijdens het veldbezoek van de quickscan was globaal bekend wat de ingrepen zouden inhouden. De groenstructuren langs de oostelijke perceelsgrens zouden in eerste instantie intact blijven. Echter, bij een opvolgende versie van het plan was dat niet volledig zeker meer. In dat kader heeft er op 16 mei 2023 (licht bewolkt, 16°C) een gericht onderzoek plaatsgevonden naar de natuurpotentie van de groenstructuren.

Omdat gedurende het proces nog steeds niet zeker was of de groenstructuren (deels) zouden worden aangetast is er besloten om voor de zekerheid een nader onderzoek uit te voeren naar kleine marterachtigen. Jaarrond beschermde verblijven waren namelijk op basis van het veldbezoek van 16 mei 2023 niet geheel uit te sluiten. Het onderzoek naar kleine marterachtigen heeft plaatsgevonden conform het document 'Handreiking Kleine Marters in relatie tot soortbescherming', provincie Noord-Brabant, 2017. Tijdens het onderzoek is gebruik gemaakt van diverse soorten cameravallen, zoals de Struikrover en Mostela. Hierbij hebben de Mostela en de Struikrovers minimaal 6 weken in de actieve periode (maart tot en met augustus) gestaan. De camera's zijn op 3 juli 2023 geplaatst en op 27 september weer opgehaald. Op 10 augustus is een tussencheck geweest i.v.m. batterijen en SD-kaartjes.

Tijdens het plaatsen, checken en ophalen van de camera's is gelet op sporen.

De geplaatste camera's:

- Mostela (kleine marterachtigen, overige soorten).

Deze camera (een cameraval in een kist) is op 1 plek neergezet. Er is gebruik gemaakt van pindakaas als lokmiddel.

- Struikrover (kleine marterachtigen, overige soorten).

Een Struikrover is bedoeld om snelle soorten, zoals kleine marterachtigen, te kunnen waarnemen. Er wordt gebruik gemaakt van lokstof (sardientjes). De stuikrover is op 2 plekken in de groenstructuren neergezet.



Het plangebied was ten tijde van de veldbezoeken volledig toegankelijk. Het overige deel van het terrein is tijdens de quickscan eveneens bekeken. Gedurende de onderzoeken is niemand geïnterviewd. Er is tijdens alle veldonderzoeken zoveel mogelijk concrete informatie verzameld met betrekking tot de aan- of afwezigheid van beschermde soorten (zicht- en geluidswaarnemingen, sporenonderzoek naar de aanwezigheid van pootafdrukken, graafsporen, nesten, holen, uitwerpselen, haren en dergelijke).

Het onderzoek is uitgevoerd door de ecologen [REDACTED] en [REDACTED]. De ecologen van EcoTierra- ecologisch adviesbureau hebben een relevante HBO-studie gevolgd. Tevens worden diverse relevante cursussen gevolgd, symposia en congressen bezocht en diverse vakbladen en nieuwsbrieven gelezen om de laatste ontwikkelingen te volgen. De onderzoekers zijn in het bezit van diverse certificaten, waaronder 'Zorgvuldig handelen Wet natuurbescherming, ruimtelijke ontwikkeling en inrichting, niveau 4, IPC Groene Ruimte (door Stadswerk erkend certificaat)'.

3 PLANGEBIED EN BEOOGDE INGREPEN

In dit hoofdstuk zijn de onderzoekslocatie en de voorgenomen activiteiten beschreven. Op onderstaande afbeelding is het plangebied weergegeven waarbinnen de activiteiten daadwerkelijk plaatsvinden.

3.1 Plangebied

Het plangebied betreft een te amoveren woonzorggebouw (kruisvormig gebouw, , , een woonzorggebouw dat behouden blijft (gebouw met ovale opbouw) en de directe omgeving ervan, bestaande uit een vijver, dierenweide en groenstructuren. De groenstructuren die nader zijn onderzocht zijn in het blauwe kader op afbeelding 1 weergegeven.

De directe omgeving bestaat uit het overige deel van het woonzorgcentrum, woningen, oppervlaktewater en agrarische gronden.



Afbeelding 1: Situering plangebied (bron: PDOK).



Foto's: Indrukken plangebied. De te slopen opstal (kruisvormig).



Foto's: Indrukken plangebied. De te slopen opstal.

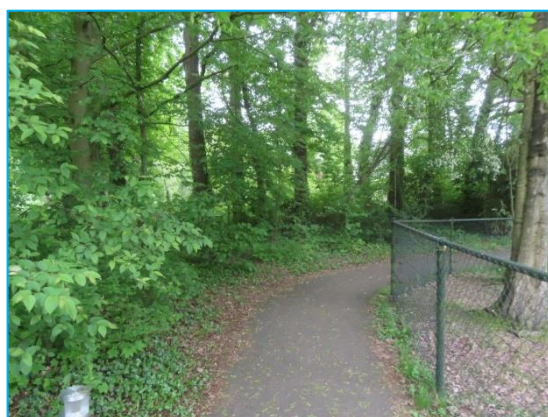

Foto's: Indrukken plangebied. Groenstructuren die mogelijk deels worden aangetast.



Foto's: Indrukken plangebied. Groenstructuren die mogelijk deels worden aangetast.



Foto's: Indrukken plangebied. De te behouden opstal waarvan eventueel beperkte ingrepen bij de benedenverdieping plaatsvinden.



Foto's: Indrukken directe omgeving.



Foto's: Indrukken directe omgeving.

3.2 Gewenste toekomstige situatie en voorgenomen ingrepen

De initiatiefnemer is voornemens de kruisvormige bebouwing te amoveren ten behoeve van nieuwbouw. Mogelijk worden daarvoor groenstructuren gerooid/ gekapt. De intentie is er om de bestaande vijver te behouden. Mogelijk worden beperkte ingrepen uitgevoerd aan de gevel van de benedenverdieping van het hoofdgebouw (met ovale opbouw). Ten tijde van onderhavig schrijven is er echter nog geen definitief ontwerp.

De ingrepen vinden plaats in het kader van ruimtelijke inrichting of ontwikkeling van gebieden.

4 BEVINDINGEN BRONNENONDERZOEK EN TOETSING

Hieronder worden de bevindingen van de natuurtoets weergegeven. Tevens vindt er een toetsing aan de Wet natuurbescherming plaats en zal er gekeken worden of er gevolgen kunnen zijn voor het Gelders Natuurnetwerk of overige beschermde natuurgebieden. Waarnemingen worden weergegeven in bijlage 2.

4.1 Bevindingen en toetsing beschermde gebieden/ houtopstanden

In de database van de provincie Gelderland is af te lezen dat het plangebied niet is gelegen in het Gelders Natuurnetwerk (GNN) of in de Groene ontwikkelingszone (GO). Wel grenst het plangebied aan het GNN en de GO.

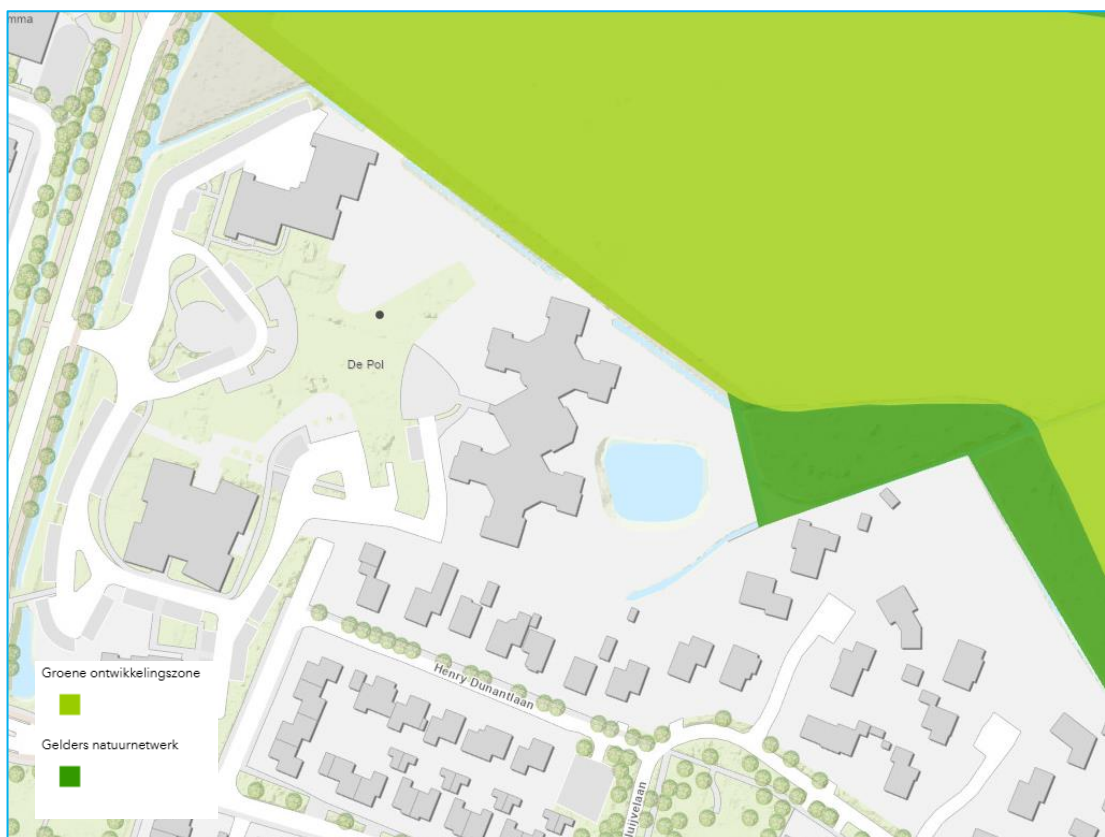

Afbeelding 2: Ligging plangebied t.o.v. het GNN en de GO (bron: PDOK).

In Gelderland is aangaande het GNN/ de GO geen externe werking van toepassing. Vervolgstappen, zoals een Nee, tenzij-toets, zijn dus niet aan de orde. Tevens zullen de nieuwe bouwwerken zeker niet direct tegen de grenzen van het GNN aangebouwd worden. Aantasting van het GNN/ de GO, direct of indirect dient altijd voorkomen te worden.

Het dichtstbijzijnde Natura2000-gebied 'Arkemheen' is gelegen op bijna 2 km afstand. Het Natura2000-gebied 'Veluwe' ligt op ruim 8 kilometer afstand. Door de onderlinge afstand is er geen rechtstreekse aantasting (door bijvoorbeeld licht, trillingen, geluid of menselijke aanwezigheid) of indirecte aantasting (door bijvoorbeeld verdroging) te verwachten op soorten die voor deze Natura2000-gebieden zijn aangewezen. Verdere toetsing aan Natura2000 (soorten) is niet noodzakelijk.

Thema's als vermessing/ verzuring (stikstof) vallen niet onder de reikwijdte van onderhavige quickscan flora en fauna. De sinds 1 juli 2021 aangenomen wet Stikstofreductie en Natuurverbetering is sinds de uitspraak van de RvS komen te vervallen. Het project zal mogelijk een (tijdelijke) toename van stikstof tot gevolg hebben.

- Mogelijk dat er een AERIUS-berekening uitgevoerd dient te worden.

Er is niet bekend of er bomen gekapt gaan worden. Zover bekend ligt het plangebied binnen de bebouwde kom van houtopstanden (navragen bij gemeente). Het onderdeel 'houtopstanden' van de Wet natuurbescherming is derhalve niet van toepassing. Mogelijk dient er wel een omgevingsvergunning (kapvergunning) aangevraagd te worden. Hierover dient eventueel de gemeente benaderd te worden.

4.2 Bevindingen bronnenonderzoek, veldonderzoek en toetsing soorten

NDFF

De waarnemingen van de NDFF worden in bijlage 1 weergegeven. Binnen het plangebied zijn ijsvogel en bosuil weergegeven. Nabij zijn waarnemingen gedaan van huismus, gierzwaluw, bosuil, ransuil, buizerd, zwarte kraai, steenuil, gewone dwergvleermuis, egel en steenmarter.

Geïnterviewden

Er is niemand geïnterviewd.

Flora

Tijdens het veldbezoek zijn er binnen het plangebied geen beschermde vaatplanten aangetroffen. Uit het bronnenonderzoek zijn eveneens geen waarnemingen van beschermde soorten aangetroffen.

Er zijn geen negatieve effecten te verwachten aangaande deze soortgroep.

Vogels

Tijdens de veldbezoeken zijn binnen en nabij het plangebied enkele vogels, namelijk roodborst, pimpelmees, merel, houtduif, merel, koolmees, grote bonte specht en zwarte kraai.



Foto: Grote bonte specht (m) nabij plangebied in dode boom.

Op de cameravallen zijn ook diverse vogels waargenomen, waaronder merel, winterkoning, gaai en roodborst.



Foto's: Waargenomen vogelsoorten op cameravallen.

Het plangebied is met name onderzocht op sporen en geschiktheid voor soorten met een jaarrond beschermd nest.

Huismus en gierzwaluw

De te amoveren opstallen zijn niet geschikt bevonden voor nesten van huismus en gierzwaluw. Er zijn geen geschikte holtes gezien en de opstallen zijn te laag voor de gierzwaluw die minimaal 3 meter valruimte nodig heeft. Nesten van deze soorten zijn derhalve niet te verwachten.

Uilen

Er zijn geen nesten/ holtes van uilen of oude kraaiennesten waargenomen in de bomen van het plangebied (de groenstructuren die mogelijk aangetast worden). Ook zijn er geen sporen, zoals veren en braakballen, aanwezig die duiden op bijvoorbeeld een roestplek van een uil. Ransuil, steenuil en bosuil komen nabij voor, dus kunnen het plangebied wel eens aandoen om te foerageren. Het plangebied betreft geen significant foerageergebied voor deze soorten. De opstallen zijn niet geschikt voor uilen die in opstallen verblijven, zoals steenuil en kerkuil.

Nesten of belangrijke roestplekken van uilen worden niet verwacht binnen het plangebied.

Roofvogels

Er zijn geen nesten van roofvogels aanwezig binnen het plangebied. Buiten het plangebied is een plukplek van mogelijk havik of sperwer waargenomen. Het plangebied betreft geen significant foerageergebied voor roofvogels.

Roek

Er zijn geen roekennesten aanwezig binnen het plangebied.

Categorie 5 nesten

Categorie 5 nesten zijn nesten die in principe niet jaarrond beschermd zijn, tenzij er ecologisch zwaarwegende motieven zijn (geen enkel andere broedplek nabij bijvoorbeeld). Er zijn geen categorie 5 nesten aangetroffen, maar kunnen wel worden verwacht. Grote bonte specht, boomklever, zwarte kraai, pimpelmees, ijsvogel en dergelijke zijn soorten die in de buurt zijn waargenomen (veldbezoeken of NDFF). Echter, er zal tijdens de werkzaamheden en in de toekomstige situatie voldoende nestgelegenheid zijn voor dergelijke soorten. Er is dus geen sprake van een jaarronde bescherming.

Soorten zonder jaarrond beschermd nest

In het plangebied zal door soorten zonder jaarrond beschermd nest gebroed worden. Met name de groenstructuren zijn geschikt. Eventuele rooiwerkzaamheden dienen te starten of plaats te vinden buiten het broedseizoen (deze periode loopt globaal van maart tot en met augustus).

Er zijn geen negatieve effecten te verwachten aangaande deze soortgroep, mits rekening wordt gehouden met het broedseizoen.

Gebouwbroeders/ plat dak

Gezien de zeer beperkte hoogte van de gebouwen worden scholeksters of andere dakbroeders niet direct verwacht. Deze soorten zijn toch vaker op wat hogere gebouwen te verwachten waar bijvoorbeeld katten minder snel bij kunnen. Tevens is er geen grind of dergelijke aanwezig op de daken, waardoor er geen geschikt nestmateriaal, zoals sedum of grind, aanwezig.

Voor de sloop dient vastgesteld te zijn dat er geen dakbroeders aanwezig zijn.

Grondgebonden zoogdieren

Kleine marterachtigen

Uit de veldbezoeken bleek dat de groenstructuren mogelijk geschikt waren als corridor voor en eventueel verblijfplaats van kleine marterachtigen (met name wezel en hermelijn), zeker gezien de ligging nabij bosschages, waterlichamen en agrarische percelen. In dat kader heeft er een nader onderzoek naar deze soortgroep plaatsgevonden. Dit onderzoek heeft zoals aangegeven plaatsgevonden in de actieve periode van marters en met behulp van cameravallen. Er zijn geen kleine marterachtigen vastgelegd. Er kan dus redelijkerwijs worden aangenomen dat er geen vaste verblijfplaatsen van de genoemde soorten aanwezig zijn.

Steenmarter

De te amoveren opstal is niet toegankelijk voor steenmarter. In de groenstructuren zijn geen geschikte schuil- en/of verblijfplaatsen (bijvoorbeeld grotere takkenhopen) voor deze soort aanwezig. Wel is de steenmarter vastgelegd op de cameravallen. Het betrof twee waarnemingen in de gehele onderzoeksperiode. Het betreft derhalve een foeragerend exemplaar. Het plangebied betreft geen significant foerageergebied voor deze soort.



Foto: Waargenomen steenmarter bij meest noordelijke struikrover.

Overige marterachtigen

Verblijfplaatsen of significant leefgebied van overige marterachtigen, zoals das en boommarter, zijn niet waargenomen en worden ook niet verwacht binnen het plangebied.

Eekhoorn

Tijdens de diverse veldbezoeken, in geschikte periodes om eekhoorn waar te kunnen nemen, zijn geen exemplaren van deze soort gezien. Tevens zijn er geen sporen en nesten van de soort waargenomen. De bomen waren gedurende enkele van de onderzoeksmomenten goed te onderzoeken door het ontbreken van blad. Mochten er exemplaren aanwezig zijn in de omgeving worden ze vaak vastgelegd op Stuikrovers. Dat is in onderhavige situatie niet gebeurd. De aanwezigheid van eekhoornnesten kan derhalve redelijkerwijs worden uitgesloten.

Overige soorten met een jaarrond beschermde verblijfplaats

Verblijfplaatsen of significant leefgebied van overige soorten die door de provincie niet zijn vrijgesteld zijn in onderhavig plangebied uit te sluiten.

Door provincie vrijgestelde soorten

Op de cameravallen zijn diverse muizensoorten, egel en vos waargenomen. Er zijn geen vossenholen aanwezig. Dergelijke soorten staan op de vrijstellingslijst van de provincie. Voor vrijgestelde soorten geldt een algehele vrijstelling als het ruimtelijke ingrepen betreft (voor wat betreft het vernietigen van verblijfplaatsen, voor doden is geen vrijstelling). Wel is de zorgplicht van toepassing. Met name egel is kwetsbaar in de voortplantings- en overwinteringsperiode. Bij het eventueel verwijderen van groen moet vooraf vastgesteld zijn dat er geen egels aanwezig zijn. Verwijderen van groen kan het beste in september/ oktober, na voortplanting en voor de winterrust. Verplaatsen van egels in de kwetsbare periodes kan zeer schadelijk zijn voor de exemplaren.

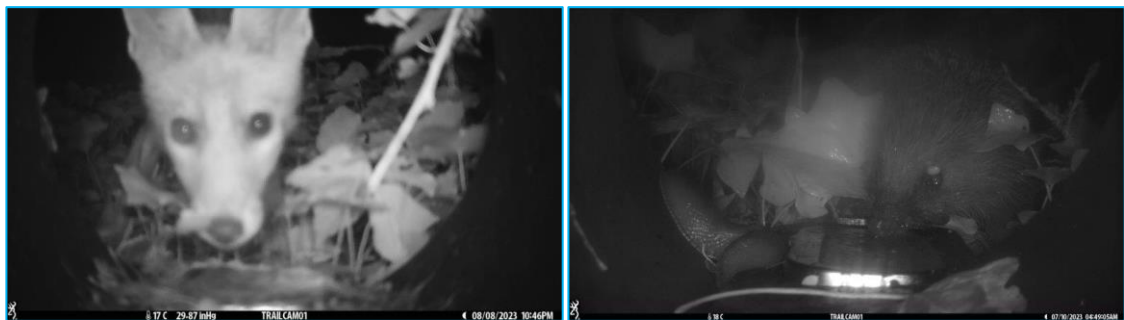

Foto's: Waargenomen vos en egel op de meest zuidelijke Struikrover.

Vleermuizen

Het mogelijk aan te pakken hoofdgebouw (gebouw met ovale opbouw) heeft op de benedenverdieping geen geschikte openingen voor vleermuizen. Er zal daar door eventuele ingrepen geen aantasting van verblijven van gebouwbewonende vleermuissoorten plaatsvinden. Bij de dakranden zijn mogelijk wel openingen, maar daaraan vinden geen ingrepen plaats en bevinden zich veel hoger.

Het te slopen gebouw heeft open stootvoegen en openingen bij o.a. regenpijpen. Mogelijk zijn er ook openingen bij de daktrim. Niet alle stootvoegen zijn geschikt, in een aanzienlijk deel van de stootvoegen zijn bijenbekjes aanwezig.

De opstal is potentie geschikt als zomer-, paar-, kraam- en mogelijk als winterverblijf (voor enkele exemplaren die daar in de zomer ook aanwezig zijn). De aanwezigheid van een massawinterverblijf is uit te sluiten. De opstallen zijn lager dan 8 meter en hebben weinig steenmassa met een bufferende werking. Er kunnen met name kleinere soorten, als gewone dwergvleermuis, worden verwacht, hoewel laatvlieger niet volledig is uit te sluiten op enkele plekken. De gewone dwergvleermuis komt ook uit het bronnenonderzoek naar voren.



Foto's: Openingen die in potentie toegang kunnen bieden naar een vleermuizenverblijf.



Foto's: Opening die in potentie toegang kan bieden naar een vleermuizenverblijf en rechts een stootvoeg met bijenbekje.

Het beoogde sloop kan tot gevolg hebben dat jaarrond beschermde verblijfplaatsen van gebouwbewonende vleermuizen vernietigd worden. Dit is niet toegestaan bij de Wet Natuurbescherming.

In dit kader zal er een nader onderzoek naar vleermuizen moeten plaatsvinden. Dit nadere onderzoek dient vast te stellen of er (zo ja, welke soorten en welke functie) gebruik gemaakt wordt van de opstallen en dient plaats te vinden op basis van het protocol voor vleermuisinventarisaties 2021 (GaN). Er dient in de periode 15 mei- 15 juli (kraam-/zomerverblijf) en 15 augustus- 1 oktober (paarverblijf) onderzoek plaats te vinden. Bij de onderzoeksopzet dient gelet te worden op de diverse functies die het plangebied kan hebben, op de verschillende soorten vleermuizen die gebruik van de opstallen kunnen maken en op de zogenaamde 75% regel uit het vleermuisenprotocol.

NB: het genoemde onderzoek is in 2023 door een ander ecologisch adviesbureau reeds uitgevoerd. Of er vervolgstappen noodzakelijk zijn is afhankelijk van de uitkomst van dat onderzoek.

In de bomen binnen de onderzochte groenstructuur zijn geen voor boombewonende vleermuizen geschikte holtes aangetroffen. Ook zijn er geen scheuren of loszittend schors waargenomen. Vaste verblijven van boombewonende soorten zijn derhalve niet te verwachten.

Er zal door vleermuizen gefoerageerd worden nabij het plangebied. Foerageergebied is alleen beschermd wanneer dit gebied noodzakelijk is om de functionaliteit van een vaste verblijfplaats te behouden. In onderhavige situatie zal dit niet aan de orde zijn.

Er gaat geen significant foerageergebied verloren door de ingreep.

Het plangebied maakt geen onderdeel uit van een significante vliegroute. Mogelijk dat vleermuizen oriënteren op de gebouwen, maar er is voldoende alternatief in de directe omgeving aanwezig.

Amfibieën, reptielen en vissen

Vissen

Er is een vijver aanwezig binnen het plangebied. Bij de Wnb vissen worden echter in een dergelijke gecultiveerde waterpartij niet verwacht. Tevens zijn er geen concrete plannen om de vijver aan te tasten.

Niet-vrijgestelde soorten amfibieën

Tijdens geen van de bezoeken zijn er amfibieën waargenomen, laat staan strikter beschermde soorten. De vijver voldoet ook niet echt aan de strengere eisen die strikter beschermde soorten vaak hebben. Tevens zal er veel vis in de vijver zitten (predatie larven en dergelijke). Er zijn geen waarnemingen van strikter beschermde soorten aangetroffen tijdens het bronnenonderzoek. Daarbij komt dat de vijver niet of nauwelijks aangetast wordt, dus schade aan voortplantingswater wordt niet verwacht.

Landhabitat van niet-vrijgestelde soorten wordt, gezien de specifieke eisen (habitat), ook niet verwacht binnen het daadwerkelijke plangebied. De groenstructuren waar eventueel amfibieën te verwachten zijn worden niet aangetast, maar juist versterkt. De nieuwbouw zal met name plaatsvinden ter plaatse van de huidige bebouwing, zie volgende afbeelding.

Het meest rechtse nieuwe gebouw komt ter plaatse van het groen rondom de vijver. Deze locatie betreft gras en kaal gelopen stukken grond en daarmee weinig geschikt voor amfibieën.

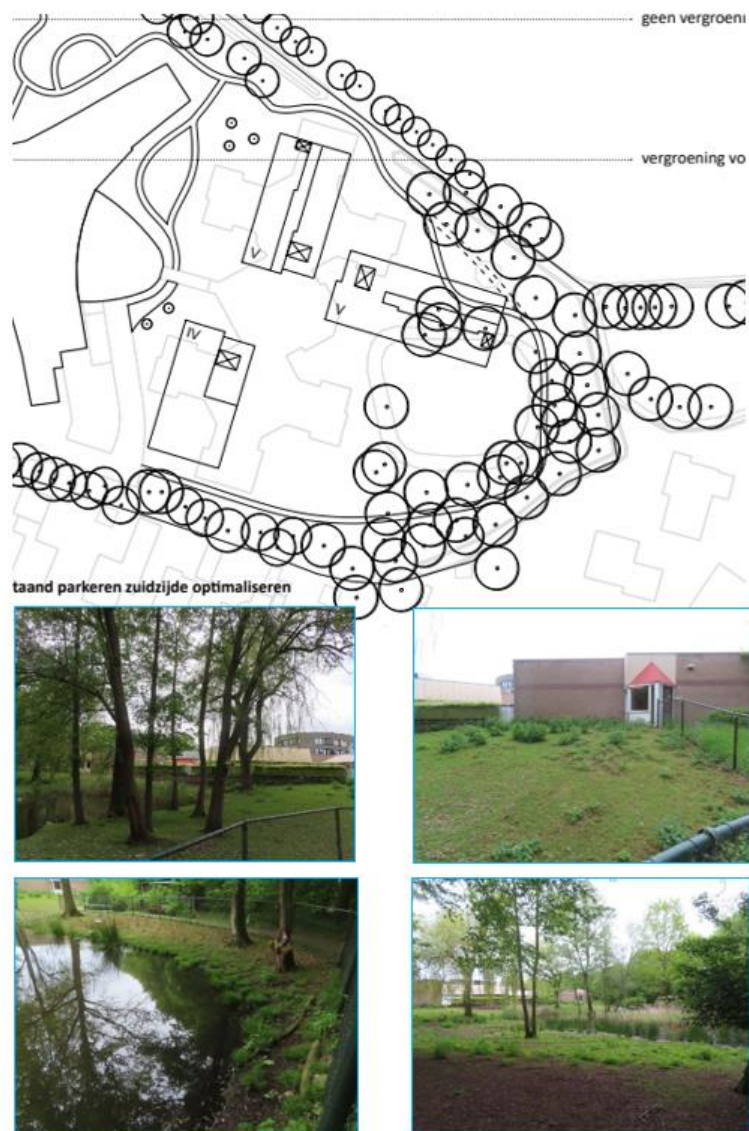

Afbeelding 3: Onderbouwing geen geschikt landhabitat strikter beschermde amfibiesoorten (bron: EcoTierra).

Vrijgestelde soorten amfibieën

Er zijn geen amfibieën waargenomen tijdens de diverse bezoeken in geschikte periodes om amfibieën te kunnen waarnemen. Uitsluiten van exemplaren is echter niet mogelijk. De vijver zal niet of nauwelijks aangetast worden, dus schade aan voortplantingswater wordt niet verwacht. Er zal wellicht een stukje worden gedempt, maar daarvoor zal aan de andere zijde een stuk worden bij gegraven. Er gaat aan oppervlak derhalve niks verloren.

Landhabitat van vrijgestelde soorten (algemene soorten met minder specifieke habitateisen) kan eventueel worden verwacht in de groenstructuren. Mogelijk dat er in de watergangen in de omgeving dergelijke soorten voorkomen. Voor vrijgestelde soorten geldt een algehele vrijstelling als het ruimtelijke ingrepen betreft (voor wat betreft het vernietigen van verblijfplaatsen, voor doden is geen vrijstelling). Wel is de zorgplicht van toepassing. Voor het eventueel dempen van de vijver is de maand oktober geschikt. Dit is na het voortplantingsseizoen en voor de winterrust.

Reptielen

Leefgebied van reptielen wordt niet verwacht binnen het plangebied. Het plangebied is vanwege het ontbreken van broeihopen, takkenrillen, heide en dergelijke niet geschikt bevonden voor reptielen.

Er zijn uit het bronnenonderzoek dan ook geen waarnemingen van deze soortgroep naar voren gekomen.

Er zijn geen negatieve effecten te verwachten aangaande deze soortgroepen.

Ongewervelden/ overige soorten

Het ontbreken van specifieke habitats zoals heide en (laag)veen, grote rivieren en oude, rottende eiken maakt dat de veelal veeleisende Habitatrichtlijnsoorten en exemplaren van de nationaal beschermde soorten van ongewervelden en overige soorten niet te verwachten zijn. In het bronnenonderzoek zijn geen niet-vrijgestelde soorten aangetroffen.

Er zijn geen negatieve effecten te verwachten aangaande ongewervelden of overige soorten.

De zorgplicht (art 1.11 Wnb)

Voor alle soorten geldt een zorgplicht. Deze zorgplicht houdt in dat de initiatiefnemer passende maatregelen neemt om schade aan deze soorten te voorkomen of zoveel mogelijk te beperken.

Hierbij gaat het bijvoorbeeld om het niet verontrusten of verstoren in de kwetsbare perioden zoals de winterslaap, de voortplantingstijd en de periode van afhankelijkheid van de jongen. De kwetsbare perioden zijn niet voor alle verschillende soortgroepen gelijk. Indien vooraf bekend is dat werkzaamheden moeten worden uitgevoerd binnen de kwetsbare perioden van de betreffende soorten, is het zaak ervoor te zorgen dat het gebied tegen die tijd ongeschikt is als leefgebied voor die soorten.

5 CONCLUSIE

Onderdeel	Overtreding Wnb	Nader onderzoek naar/ vervolg actie	Periode	Mitigatie
NNN	Nee	Nee	N.v.t.	N.v.t.
Natura2000				
<i>Soorten</i>	Nee	Nee	N.v.t.	N.v.t.
<i>Stikstof</i>	Niet aan getoetst	Waarschijnlijk AERIUS- berekening	N.v.t.	Niet aan getoetst
Houtopstanden	Nee	Nee	N.v.t.	N.v.t.
Flora	Nee	Nee	N.v.t.	N.v.t.
Vogels § 3.1. Beschermingsregime soorten Vogelrichtlijn				
<i>Jaarrond beschermd nest</i>	Nee	Nee	N.v.t.	N.v.t.
<i>Functioneel leefgebied</i>	Nee	Nee	N.v.t.	N.v.t.
<i>Niet jaarrond beschermd nest</i>	Nee	Zorgplicht	Broedseizoen loopt globaal van maart tot (en met) augustus	Ingrepen buiten broedseizoen uitvoeren of starten
Grondgebonden zoogdieren Habitatrichtlijn en Nationaal				
<i>Kleine marterachtigen</i> § 3.3. Beschermingsregime <i>Andere soorten</i>	Nee Geen exemplaren aangetoond	In 2023 nader onderzoek uitgevoerd d.m.v. cameravallen	Juli- september 2023	N.v.t.
<i>Functioneel leefgebied (significant)</i>	Nee	Nee	N.v.t.	N.v.t.
Vleermuizen § 3.2. Beschermingsregime soorten Habitatrichtlijn				
<i>Vaste verblijfplaatsen</i> - Opstallen	Mogelijk	Nader onderzoek conform vleermuizenprotocol 2021	In 2023 uitgevoerd	Afhankelijk van uitkomst onderzoek
- Bomen	N.v.t.	N.v.t.	N.v.t.	N.v.t.
<i>Essentieel foerageergebied</i>	Nee	Nee	N.v.t.	N.v.t.
<i>Essentiële vliegrouwe</i>	Nee	Nee	N.v.t.	N.v.t.
Amfibieën/ reptielen/vissen (niet vrijgestelde soorten)	Nee	Nee	N.v.t.	N.v.t.
Ongewervelden/ overige soorten (streng en strikt beschermde soorten)	Nee	Nee	N.v.t.	N.v.t.
Vrijgestelde soorten en alle overige dieren en planten	zoogdieren, egel, Broedvogels, egel, vos en dergelijke Soorten in vijver	Zorgplicht	Eventueel dempen stukje vijver in oktober	Zoveel mogelijk werken buiten kwetsbare periodes Plangebied ongeschikt maken voor soorten

6 VRIJBLIJVEND ADVIES

Bij de nieuwbouw en de inrichting van het terrein kan rekening worden gehouden met soorten door kasten voor vogels en vleermuizen in te bouwen of aan te brengen. Daarnaast kan er ook gemeentelijk beleid over natuurinclusief ontwikkelen van toepassing zijn. Over natuurinclusief bouwen is tegenwoordig veel te vinden op internet. Een goede site om informatie en inspiratie op te doen is www.bouwnatuurinclusief.nl.

Het is raadzaam om een ecooloog/ ter zake kundige bij aanschaf en plaatsing te betrekken.

Woonwensen vogels en vleermuizen

	 Gierzwaluw	 Huismus	 Huiszwaluw	 Vleermuis
Aantal 	Plaats stenen in groepjes bij elkaar. Afstand tussen de invliegopeningen is minimaal 1 meter.	Plaats stenen in groepjes bij elkaar. Afstand tussen de invliegopeningen is minimaal 50 centimeter.	Hang meerdere kunstnesten onder een overstekende dakrand. Witte daklijsten zijn favoriet.	Vleermuizen gebruiken een netwerk van verblijfplaatsen. Zorg voor meerdere inbouwstenen en / of open staatvoegen op verschillende plekken.
Hoogte 	Minimaal 4 meter hoog. Kies een locatie met 6 meter vrije ruimte voor de nesten.	Tussen de 2,5 en 12 meter is ideaal. Bijvoorbeeld vlak onder een dakgoot.	Minimaal 4 meter hoog. Zorg voor een vrije aanvliegroute.	Zo hoog mogelijk aan de gevel dicht bij de dakrand. Minimaal 3 meter hoogte en 3 meter vrije ruimte voor de uitvliegopening.
Oriëntatie 	Noord- of oostgevel. Of in schaduw van een goot of ander bouwelement. Dit voorkomt te hoog oplopende temperaturen in de kast.	Noord- of oostgevel. Of in schaduw van een goot of ander bouwelement. Dit voorkomt te hoog oplopende temperaturen in de kast.	Niet op het noordwesten.	Op iedere gevel. Optimaal is het plaatsen van 2 of meer kasten op verschillende gevels. Vleermuizen kunnen dan zelf een plek kiezen. Dit doen ze op basis van temperatuur en seizoen.
Omgeving 	De omgeving rondom de nestplaats is voor de gierzwaluw minder relevant, de vogel vangt zijn voedsel in de lucht. Wel moeten er voldoende insecten zijn.	Liefst in de buurt van (toekomstige) beschutting en begroeiing.	Waterpartijen en insectenrijk grasland binnen 500 meter zijn ideaal.	Vermijd locaties beschermen door lantaarnpalen, gevelverlichting of andere lichtbronnen.
Afstand tot ramen 	1 meter. Houd meer afstand aan in de buurt van naar buiten openslaande ramen.	1 meter.	Niet direct boven een raam. Voorkom overlast van uitwerpselen voorkomen door 50 cm onder de nesten een plankje te bevestigen.	1 meter. Niet direct boven een raam.
Bonus 	Gierzwaluwen houden van hoogte en van plekken waar ze omheen kunnen vliegen. Torens, hoge elementen of locaties op de hoek van een gebouw zijn ideaal.	Huismuizen hebben voedsel, water en zand binnen 50 meter nodig. Kies dus voor een locatie aan bijvoorbeeld de tuinzijde van een gebouw, of vlakbij openbaar groen.	Huiszwaluwen zoeken een nest in de buurt van hun geboorteplek. Is er vlakbij een huiszwaluwkolonie aanwezig? Plaats dan zeker kunstnesten!	Vleermuizen houden van een groene, insectenrijke omgeving met veel bomen en hoge struiken. Een nabijgelegen vijver is een pré voor het grootbrengen van jongen.
				





BIJLAGE 1

NDFF

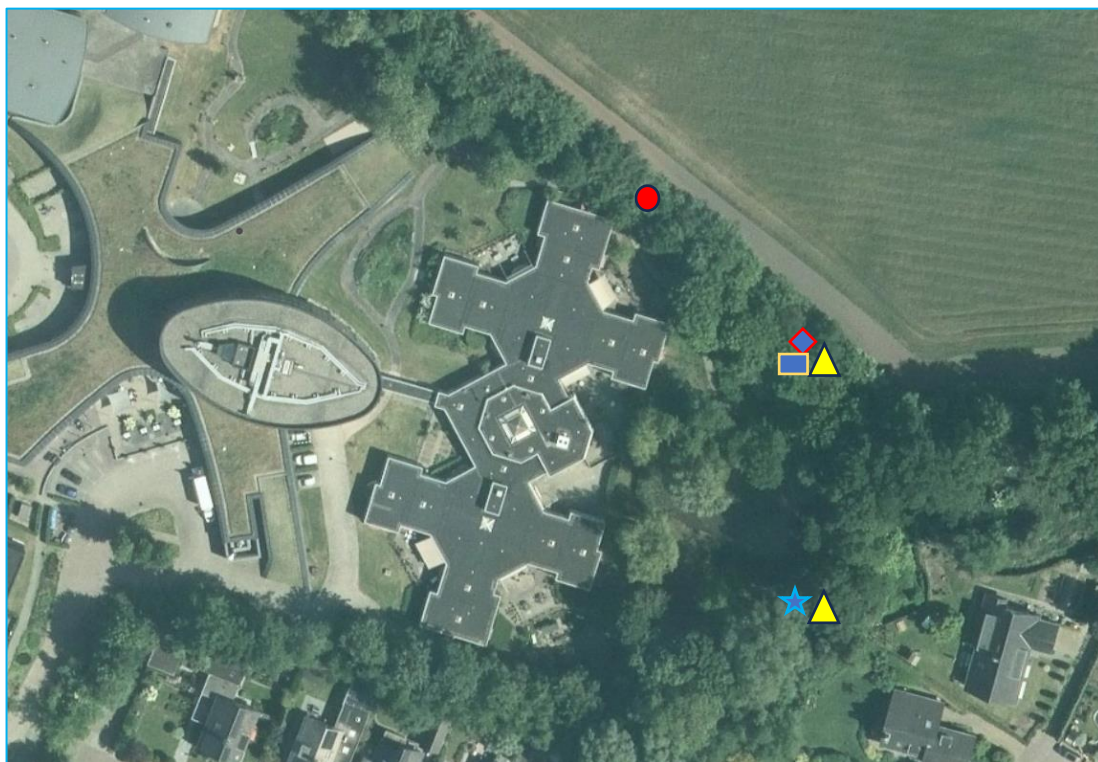
BIJLAGE 2

WAARNEMINGEN EN LOCATIE CAMERA



-  Waargenomen steenmarter
-  Waargenomen egel
-  Waargenomen vos
-  Struikrover
-  Mostela

BIJLAGE 3

WETTELIJK KADER

Wet natuurbescherming (Wnb)

De Flora- en faunawet is op 1 januari 2017 overgaan in de Wet natuurbescherming (Wnb). Deze wet dient ter vervanging van de Natuurbeschermingswet 1998, de Flora- en faunawet en de Boswet en heeft als doel te komen tot één integrale en vereenvoudigde regeling van de natuurbescherming. Hierbij is de Europese regelgeving als uitgangspunt genomen. In de wet is nog steeds een deling van bescherming van soorten en gebieden (Natura2000).

Soortenbescherming

De Wet natuurbescherming kent een apart beschermingsregime voor soorten van de Vogelrichtlijn, een apart beschermingsregime voor soorten van de Habitatrichtlijn, het Verdrag van Bern en het Verdrag van Bonn en een apart beschermingsregime voor andere soorten, die vanuit nationaal oogpunt beschermd worden.

Alle vogels, in totaal ruim 700 soorten, zijn beschermd (Vogelrichtlijn). Sommige soorten genieten een extra bescherming onder het verdrag van Bern of is het nest ervan jaarrond beschermd. Daarnaast worden ongeveer 230 overige Europese en nationale soorten beschermd.

- Verbodsbepalingen

Elk van deze beschermingsregimes kent zijn eigen verbodsbepalingen en vereisten voor vrijstelling of ontheffing van de verboden.

Beschermingsregime soorten Vogelrichtlijn § 3.1 Wn	Beschermingsregime soorten Habitatrichtlijn § 3.2 Wn	Beschermingsregime andere soorten § 3.3 Wn
Art 3.1 lid 1 Het is verboden in het wild levende vogels opzettelijk te doden of te vangen.	Art 3.5 lid 1 Het is verboden soorten in hun natuurlijke verspreidingsgebied opzettelijk te doden of te vangen	Art 3.10 lid 1a Het is verboden soorten opzettelijk te doden of te vangen
Art 3.1 lid 2 Het is verboden opzettelijk nesten, rustplaatsen en eieren van vogels te vernielen of te beschadigen, of nesten van vogels weg te nemen	Art 3.5 lid 4 Het is verboden de voortplantingsplaatsen of rustplaatsen van dieren te beschadigen of te vernielen	Art 3.10 lid 1b Het is verboden de vaste voortplantingsplaatsen of rustplaatsen van dieren opzettelijk te beschadigen of te vernielen
Art 3.1 lid 3 Het is verboden eieren te rapen en deze onder zich te hebben	Art 3.5 lid 3 Het is verboden eieren van dieren in de natuur opzettelijk te vernielen of te rapen	Niet van toepassing
Art 3.1 lid 4 en lid 5 Het is verboden vogels opzettelijk te storen, tenzij de storing niet van wezenlijke invloed is op de staat van instandhouding van de desbetreffende vogelsoort	Art 3.5 lid 2 Het is verboden dieren opzettelijk te verstoren	Niet van toepassing
Niet van toepassing	Art 3.5 lid 5 Het is verboden plantensoorten in hun natuurlijke verspreidingsgebied opzettelijk te plukken en te verzamelen, af te snijden, te ontwortelen of te vernielen	Art 3.10 lid 1c Het is verboden plantensoorten in hun natuurlijke verspreidingsgebied opzettelijk te plukken en te verzamelen, af te snijden, te ontwortelen of te vernielen

Bron: Brochure Soortenbescherming bij ruimtelijke ingrepen, ministerie EZ, versie 1.3 december 2016).

De verbodsbepalingen voor vogels en Habitatrichtlijnsoorten in de Wet natuurbescherming sluiten vrijwel één op één aan bij de bepalingen uit de Vogelrichtlijn en de Habitatrichtlijn. De verbodsbepalingen zijn gericht op de bescherming van individuen van soorten.

Verstoring van vogels is niet verboden indien de verstoring niet van wezenlijke invloed is op de staat van instandhouding van de desbetreffende vogelsoort (artikel 3.1 lid 4 en lid 5). Het is aan de initiatiefnemer om zich ervan te vergewissen – en waar nodig aan te kunnen tonen – dat de op zich versturende activiteit geen bedreiging vormt voor de vogelsoort en aldus niet leidt tot verslechtering van de staat van instandhouding van de betreffende soort.

Het verbod om dieren opzettelijk te doden of te vangen en het verbod om vaste voortplantingsplaatsen of rustplaatsen opzettelijk te beschadigen of vernielen, is níet van toepassing op de bosmuis, huisspitsmuis of veldmuis, voor zover deze dieren zich in of op gebouwen of daarbij behorende erven of roerende zaken bevinden (artikel 3.10 lid 3).

Opzettelijkheid

In de Wet natuurbescherming is bij meer verbodsbepalingen dan onder de Flora- en faunawet het opzetvereiste toegevoegd, in lijn met de artikelen van de Habitatrichtlijn en Vogelrichtlijn. In de Flora- en faunawet was alleen sprake van het opzetvereiste bij verontrusting (art 10). Hierdoor was de Flora- en faunawet strenger dan de verbodsbepalingen van de Habitatrichtlijn. Niet-opzettelijke handelingen waarbij de verbodsbepalingen overtreden worden, zijn nu niet langer verboden. Daarbij is van belang dat het Europees Hof van Justitie in zijn jurisprudentie heeft bepaald dat onder opzet ook voorwaardelijke opzet moet worden begrepen⁶⁾: *“Daarvan is sprake als iemand een handeling verricht en daarbij bewust de aanmerkelijke kans aanvaardt dat zijn gedragingen schadelijke gevolgen hebben voor een dier of plant...”*.

- Ontheffing of vrijstelling

Om af te mogen wijken van de verbodsbepalingen via een ontheffing of vrijstelling moet aan drie criteria zijn voldaan:

- Ten eerste mag alleen van de verbodsbepaling afgeweken worden als er geen andere bevredigende oplossing voor de handeling mogelijk is.
- Ten tweede moet tegenover de afwijking van het verbod een in de wet genoemd belang staan. De wet geeft voor de verschillende beschermingsregimes aan wat die belangen zijn.
- Ten slot mag de ingreep geen afbreuk doen aan de staat van instandhouding van de soort.

De drie criteria op grond waarvan van de verbodsbepalingen afgeweken kan worden, zijn eveneens uit deze twee richtlijnen overgenomen. Dat betekent dat de verbodsbepalingen niet overtreden mogen worden, tenzij men een ontheffing kan krijgen (het zogenoemde ‘nee, tenzij-principe’).

Als aan deze drie vereisten voldaan is, kan een ontheffing worden verleend. Voor een aantal handelingen zijn bovendien vrijstellingenmogelijk, bijvoorbeeld in de vorm van een provinciale verordening of een gedragscode.

Vrijstellingen kunnen in principe gelden voor alle drie de beschermingsregimes. Vrijstellingen van verbodsbepalingen zoals die gelden voor Vogelrichtlijn- of Habitatrichtlijnsoorten, kunnen alleen verleend worden voor in de Europese Vogelrichtlijn of Europese Habitatrichtlijn genoemde belangen. Om soorten vrij te stellen, zal altijd voldaan moeten zijn aan de vereisten van de wet, met name de afweging dat de vrijstelling geen afbreuk mag doen aan het streven de populatie van de betrokken soort in hun natuurlijk verspreidingsgebied in een gunstige staat van instandhouding te laten voortbestaan (voor Habitatrichtlijnsoorten en andere soorten) dan wel dat de vrijstelling niet leidt tot verslechtering van de staat van instandhouding van vogelsoorten.

Belangen voor ontheffingsverlening of vrijstelling onder de Wet natuurbescherming

Voor vogels beschermd onder de Vogelrichtlijn kan ontheffing of vrijstelling worden verleend op grond van de volgende belangen:

- in het belang van de volksgezondheid of de openbare veiligheid;
- in het belang van de veiligheid van het luchtverkeer;
- ter voorkoming van belangrijke schade aan gewassen, vee, bossen, visserij of wateren;
- ter bescherming van flora of fauna;
- voor onderzoek of onderwijs, het uitzetten of herinvoeren van soorten, of voor de daarmee samenhangende teelt,
- om het vangen, het onder zich hebben of elke andere wijze van verstandig gebruik van bepaalde vogels in kleine hoeveelheden selectief en onder strikt gecontroleerde omstandigheden toe te staan.

Voor soorten beschermd onder de Habitatrichtlijn, het Verdrag van Bern of het Verdrag van Bonn kan ontheffing of vrijstelling worden verleend op grond van de volgende belangen:

- in het belang van de bescherming van de wilde flora of fauna, of in het belang van de instandhouding van de natuurlijke habitats;
- ter voorkoming van ernstige schade aan met name de gewassen, veehouderijen, bossen, visgronden, wateren of andere vormen van eigendom;
- in het belang van de volksgezondheid, de openbare veiligheid of andere dwingende redenen van groot openbaar belang, met inbegrip van redenen van sociale of economische aard en met inbegrip van voor het milieu wezenlijke gunstige effecten;
- voor onderzoek en onderwijs, repopulatie of herintroductie van deze soorten, of voor de daartoe benodigde kweek, met inbegrip van de kunstmatige vermeerdering van planten, of
- om het onder strikt gecontroleerde omstandigheden mogelijk te maken op selectieve wijze en binnen bepaalde grenzen een beperkt, bij de ontheffing of vrijstelling vastgesteld aantal van bepaalde dieren van de aangewezen soort te vangen of onder zich te hebben, onderscheidenlijk een beperkt bij de ontheffing of vrijstelling vastgesteld aantal van bepaalde planten van de aangewezen soort te plukken of onder zich te hebben.

Voor andere, 'nationaal' beschermde soorten kan ontheffing of vrijstelling worden verleend op grond van de volgende belangen:

- de belangen die gelden voor soorten van de Habitatrichtlijn zoals hierboven genoemd;
- in het kader van de ruimtelijke inrichting of ontwikkeling van gebieden, daaronder begrepen het daaropvolgende gebruik van het ingerichte of ontwikkelde gebied;
- ter voorkoming van schade of overlast, met inbegrip van schade aan sportvelden, schietterreinen, industrieterreinen, kazernes, of begraafplaatsen;
- ter beperking van de omvang van de populatie van dieren, in verband met door deze dieren ter plaatse en in het omringende gebied veelvuldig veroorzaakte schade of in verband met de maximale draagkracht van het gebied waarin de dieren zich bevinden;
- ter voorkoming of bestrijding van onnodig lijden van zieke of gebrekkige dieren;
- in het kader van bestendig beheer of onderhoud in de landbouw of bosbouw;
- in het kader van bestendig beheer of onderhoud aan vaarwegen, watergangen, waterkeringen, waterstaatswerken, oevers, vliegvelden, wegen, spoorwegen of bermen, of in het kader van natuurbeheer;
- in het kader van bestendig beheer of onderhoud van de landschappelijke kwaliteiten van een bepaald gebied,
- in het algemeen belang van de betreffende soort.

Provinciale staten kunnen vrijstelling van de verbodsbepalingen verlenen. Dit moet worden geregeld in een provinciale verordening. In de verordening of regeling staat aangegeven voor welke verbodsbepalingen, voor welke handelingen en voor welke soorten de vrijstelling geldt. Onder meer op basis van regionale verschillen in de staat van instandhouding van soorten kunnen de vrijgestelde soorten per provincie verschillen.

Overzicht algemene vrijstellingen soorten per provincie

Op basis van door PS vastgestelde provinciale verordeningen d.d. 10 januari 2022

Nederlandse Naam	Wetenschappelijke Naam	Drenthe	Flevoland	Friesland	Gelderland	Groningen	Limburg	Noord-Brabant	Noord-Holland	Overijssel	Utrecht	Zeeland	Zuid-Holland	Ministerie EZ (AMAB Rv art 3.31)
Zoogdieren														
Aardmuis	<i>Microtus agrestis</i>	x	x	x	x	x	x	x	x	x	x	x	x	x
Boommuis*	<i>Apodemus sylvaticus</i>	x	x	x	x	x	x	x	x	x	x	x	x	x
Bunzing	<i>Mustela putorius</i>	x	x	x5	x	x5	x	x	x	x	x	x	x	x
Dwergmuis	<i>Micromys minutus</i>	x	x	x	x	x	x	x	x	x	x	x	x	x
Dwergspitsmuis	<i>Sorex minutus</i>	x	x	x	x	x	x	x	x	x	x	x	x	x
Egel	<i>Erinaceus europaeus</i>	x	x	x	x	x	x	x	x	x	x	x	x	x
Eekhoorn	<i>Sciurus vulgaris</i>						x1							
Gewone bosspitsmuis	<i>Sorex araneus</i>	x	x	x	x	x	x	x	x	x	x	x	x	x
Haas	<i>Lepus europeus</i>	x	x	x	x	x5	x	x	x	x	x	x	x	x
Hermelijn	<i>Mustela erminea</i>	x	x	x5	x5	x					x		x	x
Huizespitsmuis*	<i>Crocidura russula</i>	x	x	x	x	x	x	x	x	x	x	x	x	x
Konijn	<i>Oryctolagus cuniculus</i>	x	x	x	x	x	x	x	x	x	x	x	x	x
Molmuis	<i>Arvicola scherman</i>					x								
Ondergrondse woelmuis	<i>Pitymys subterraneus</i>	x	x	x	x	x	x	x	x	x	x	x	x	x
Ree	<i>Capreolus capreolus</i>	x	x	x	x	x	x	x	x	x	x	x	x	x
Rosse woelmuis	<i>Clethrionomys glareolus</i>	x	x	x	x	x	x	x	x	x	x	x	x	x
Steenmarter	<i>Martes foina</i>			x	x2									
Tweekleurige bosspitsmuis	<i>Sorex coronatus</i>	x	x	x	x	x	x	x	x	x	x	x	x	x
Veldmuis*	<i>Microtus arvalis</i>	x	x	x	x	x	x	x	x	x	x	x	x	x
Vos	<i>Vulpes vulpes</i>	x	x	x	x	x	x	x	x	x	x	x	x	x
Wezel	<i>Mustela nivalis</i>	x	x	x5	x	x					x		x	x
Wild zwijn	<i>Sus scrofa</i>							x						
Woelrat	<i>Arvicola terrestris</i>	x	x	x	x	x	x	x	x	x	x	x	x	x
Amfibieën en reptielen														
Bruine kikker	<i>Rana temporaria</i>	x	x	x	x	x	x	x	x	x	x	x	x	x
Gewone pad	<i>Bufo bufo</i>	x	x	x	x	x	x	x	x	x	x	x	x	x
Hazelworm	<i>Anguis fragilis</i>						x3							
Kleine watersalamander	<i>Lissotriton vulgaris</i>	x	x	x	x	x	x	x	x	x	x	x	x	x
Levendbarende hagedis	<i>Zootoca vivipara</i>						x4							
Meerkiikker	<i>Pelophylax ridibundus</i>	x	x	x	x	x	x	x	x	x	x	x	x	x
Middelste groene kikker / Bastaardkikker	<i>Pelophylax klepton esculentus</i>	x	x	x	x	x	x	x	x	x	x	x	x	x

* voor deze soorten daarnaast algemene vrijstelling in/op gebouwen en bijbehorende erven Wnb 3.10.3e lid

x1 = vrijstelling geldt in de periode maart- april en juli tot en met november

x2 = vrijstelling geldt in de periode 15 augustus tot en met februari

x3 = vrijstelling geldt in de periode juli, augustus en september

x4 = vrijstelling geldt in de periode 15 augustus tot en met 15 oktober

x5 = de vrijstelling voor deze soorten wordt ingetrokken met de inwerkingtreding van de Omgevingsverordening 2022.

Opmerking bij Friesland: Er gelden allerlei aanvullende voorschriften aan de vrijstelling m.b.t. doden, vangen, vrijlaten en beschadigen of vernielen van verblijfplaatsen. In de stukken wordt ook vrijstelling gegeven voor de mol, maar deze is niet beschermd onder de Wnb. Deze ommissie wordt rechtgezet bij de inwerkingtreding van de Omgevingsverordening 2022.

wettelijke belangen:

3.10.2.a / Rnb 3.31.d	ikv RO en gebruik van gebieden	x	x				x	x	x	x	x	x	x	x
3.10.2.d	voorkomen onnodig lijden		x								x			
3.10.2.e / Rnb 3.31.b	ikv bestendig beheer of onderhoud landbouw of bosbouw	x	x				x	x			x	x	x	x
3.10.2.f / Rnb 3.31.a	ikv bestendig beheer of onderhoud overig	x	x				x	x	x	x	x	x	x	x
3.10.2.g	ikv bestendig beheer of onderhoud landschap	x	x				x	x			x	x	x	x
3.10.2.i / Rnb 3.31.c	bestendig gebruik											x		x
(geldt alleen voor amfibieën) ikv bescherming wilde flora, fauna & habitats											x			

(Bron: Natuurinclusief, januari 2022).

- Gedragscode

Voor regulier voorkomende werkzaamheden en ruimtelijke ontwikkeling kan een vrijstelling van de verbodsbepalingen mogelijk zijn als u handelt conform een goedgekeurde gedragscode. Het kan gaan om handelingen in het kader van bestendig beheer of onderhoud, bestendig gebruik en ruimtelijke ontwikkeling of inrichting. Zo is het onder de Wet natuurbescherming mogelijk om via een gedragscode Europees beschermde vogel- en

andere dier- en plantensoorten vrij te stellen bij ruimtelijke ontwikkeling en inrichting, mits er sprake is van een bij respectievelijk Vogelrichtlijn of Habitatrichtlijn genoemd belang. In een gedragscode is beschreven hoe zorgvuldig gewerkt wordt opdat schade aan beschermde dieren en planten wordt voorkomen of tot een minimum beperkt.

Gedragscodes zijn bedoeld voor organisaties die in hun reguliere taken of activiteiten regelmatig met de wet te maken hebben. Elke sector kan een gedragscode opstellen en laten goedkeuren. Wanneer een gedragscode is goedgekeurd, kan eenieder die aantoonbaar in overeenstemming met de betreffende gedragscode handelt, zonder ontheffing de handelingen verrichten. Er kan gecontroleerd worden of er gehandeld wordt volgens de gedragscode. Dat dient aangetoond te worden; de bewijslast dat er correct wordt gehandeld ligt bij de initiatiefnemer.

Gedragscodes worden goedgekeurd door de Minister van EZ, in overleg met de provincies. De goedkeuring geldt voor een periode van maximaal vijf jaar.

- Ecologisch onderzoek laten uitvoeren

Voordat de beoogde ingreep kan plaatsvinden dient inzichtelijk gemaakt te zijn dat er door de ingreep geen overtreding zal plaatsvinden van de Wet natuurbescherming.

Meestal wordt eerst een zogenaamde quickscan (natuurtoets) flora en fauna uitgevoerd. Uit dit onderzoek dient naar voren te komen of er vervolgstappen genomen dienen te worden. De vervolgstappen kunnen bestaan uit een nader onderzoek, het nemen van mitigerende maatregelen en/ of het aanvragen van een ontheffing.

De bepalingen van de Wet natuurbescherming zijn alleen van toepassing als op of rondom de locatie waar de werkzaamheden gaan plaatsvinden beschermde planten en/of dieren voorkomen of als zich daar hun nesten, voortplantingsplaatsen of rustplaatsen bevinden.

Het plangebied is het gebied waar de daadwerkelijke handeling wordt uitgevoerd. Afhankelijk van de kenmerken van de activiteit kunnen storende factoren ook optreden buiten het plangebied. Denk aan verstoring door geluid, waardoor bijvoorbeeld het verbod om soorten opzettelijk te verstoren wordt overtreden.

Hoe groot het onderzoeksgebied is hangt dan ook af van de invloedssfeer van de werkzaamheden. Het onderzoeksgebied is vaak groter dan het plangebied.

Andere leefgebieden van een diersoort, zoals foerageergebieden of vaste vliegroutes, worden volgens de uitleg van het Guidance document niet beschermd, tenzij deze samenvallen met de voortplantings- of rustplaatsen. Jurisprudentie maakt echter duidelijk dat in het geval van Habitatrichtlijnsoorten het zodanig verstoren van vaste vliegroutes en/of beschadigen van foerageergebied dat de soort om die reden deze vaste voortplantings- of rustplaatsen (die buiten het plangebied zijn gelegen) zal verlaten, wel onder het verbod van de Habitatrichtlijn valt).

De redenering hierbij is dat bij een dergelijke verstoring de ecologische functionaliteit van de voortplantings- of rustplaatsen niet meer gegarandeerd is. In deze gevallen is dan ook artikel 3.5 van de Wet natuurbescherming van toepassing.

Het ministerie van Economische Zaken heeft een stappenschema opgesteld die door initiatiefnemers doorlopen dient te worden.

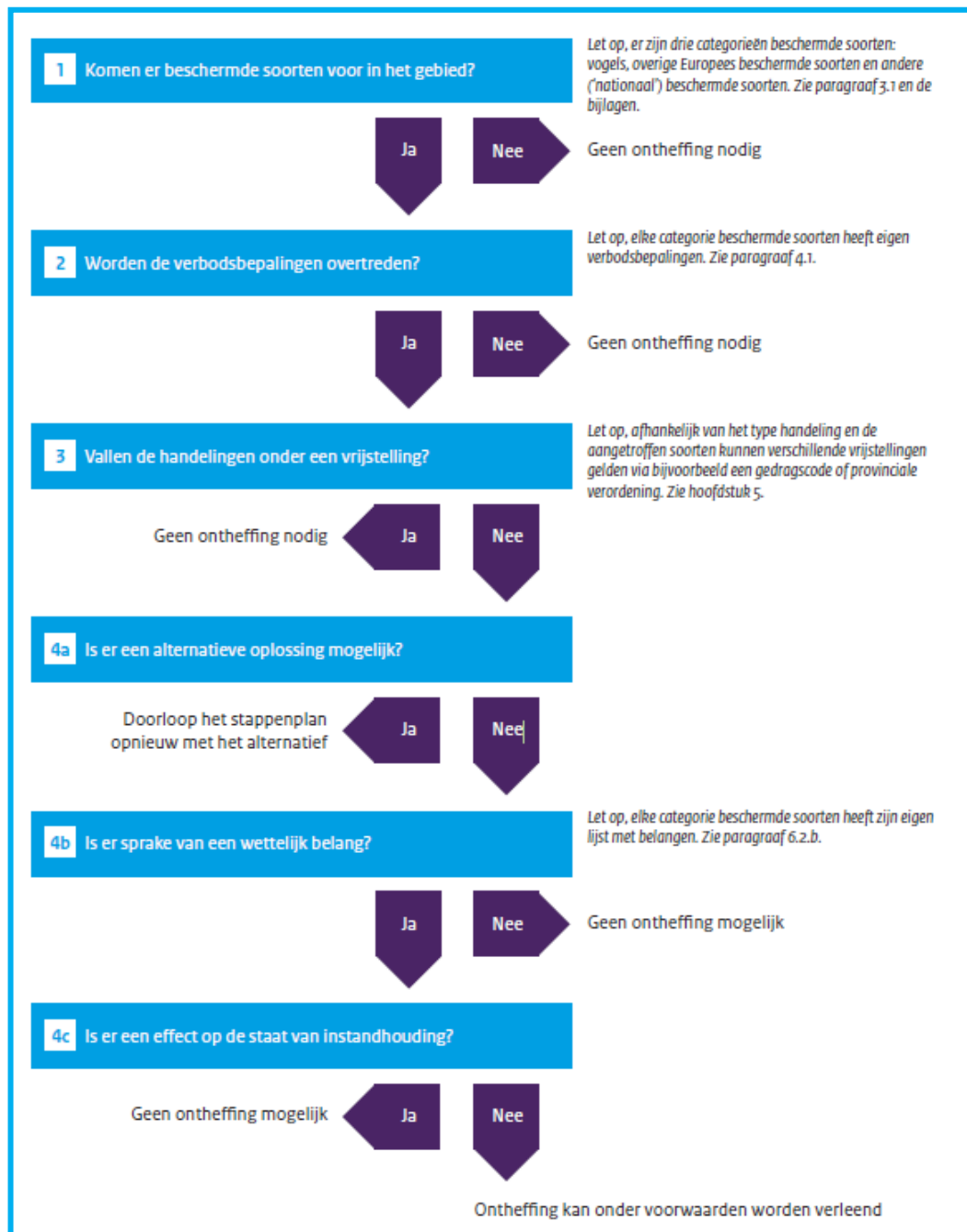

Bron: Brochure Soortenbescherming bij ruimtelijke ingrepen, ministerie EZ, versie 1.3 december 2016).

Natura2000 (gebiedsbescherming)

Gebieden die bescherming genieten zijn Natura2000-gebieden (Vogelrichtlijn- en Habitatrichtlijngebieden).

Handelingen binnen beschermde gebieden die de wezenlijke kenmerken van het gebied aantasten, zijn in principe verboden en worden slechts onder strikte voorwaarden toegestaan. Bij ruimtelijke ingrepen in de nabije omgeving van de beschermde gebieden moet worden bepaald in hoeverre de externe werking van de ingreep een effect heeft op het beschermde gebied. Indien er negatieve effecten te verwachten zijn, bijvoorbeeld door een toename van stikstofdepositie, dient er een vervolgonderzoek plaats te vinden. Mogelijk dient er een vergunning Wnb aangevraagd te worden.

Houtopstanden

De bescherming van houtopstanden is geregeld in hoofdstuk 4 van de Wet natuurbescherming.

Het is verboden houtopstanden geheel of gedeeltelijk te vellen of te doen vellen, zonder voorafgaande melding bij de provincie. Een houtopstand is hierbij gedefinieerd als een eenheid van bomen of struiken met een oppervlakte van ten minste 1.000 vierkante meter of een rijbeplanting die meer dan 20 bomen omvat. De wet schrijft verder voor dat wanneer een houtopstand geheel of gedeeltelijk is geveld, de grond binnen drie jaar moet worden herbeplant.

Bovenstaande bescherming geldt niet voor alle houtopstanden. De regels zijn niet van toepassing op houtopstanden op erven of in tuinen, op fruitbomen, op windschermen om boomgaarden, op naaldbomen bedoeld om te dienen als kerstbomen, op kweekgoed, op bepaalde beplantingen van wilgen of populieren, op bepaalde beplantingen bedoeld voor de productie van houtige biomassa en op houtopstanden binnen de, bij besluit van de gemeenteraad, vastgelegde grenzen van de bebouwde kom. Ook voor het dunnen van een houtopstand gelden de regels niet.

De provincie kan regels stellen ten aanzien van de meldingsplicht en de plicht tot herbeplanting. Ook kan de provincie een ontheffing verlenen ten behoeve van herbeplanting op andere grond. Verder kan de provincie ontheffing verlenen en kan de provincie bij verordening vrijstelling verlenen van zowel de meldingsplicht als de plicht tot herbeplanting.

Nationaal Natuur Netwerk/ Natuurnetwerk Nederland (NNN)

De bescherming van het Nationaal Natuurnetwerk/ Natuurnetwerk Nederland (NNN, de voormalige EHS) komt voort uit de Structuurvisie Infrastructuur en Ruimte. Het netwerk kan in verschillende provincie andere benamingen hebben, zo heet de NNN in provincie Gelderland het Gelders Natuurnetwerk (GNN) en in Noord-Brabant het Natuurnetwerk Brabant.

Dit NNN is een netwerk van gebieden in Nederland waar de natuur voorrang heeft. Het netwerk helpt voorkomen dat planten en dieren in geïsoleerde gebieden uitsterven en dat natuurgebieden hun waarde verliezen. Het NNN kan worden gezien als de ruggengraat van de Nederlandse natuur.

In het NNN liggen: bestaande natuurgebieden (waaronder Natura2000, gebieden waar nieuwe natuur aangelegd wordt, landbouwgebieden (beheerd volgens agrarisch natuurbeheer) en ruim 6 miljoen hectare grote wateren: meren, rivieren, de kustzone van de Noordzee en de Waddenzee.

In het netwerk geldt voor nieuwe ontwikkelingen het 'nee, tenzij'-principe. Ruimtelijke ingrepen zijn niet toegestaan, tenzij er geen alternatieven zijn. Ook moeten de

ontwikkelingen een groot openbaar belang hebben. De schadelijke effecten van de activiteit op de natuur moeten bovendien worden gemitigeerd. De kernkwaliteiten en omgevingscondities vormen het toetsingskader. De initiatiefnemer dient onderzoek te doen naar eventuele significant negatieve effecten die een activiteit kan hebben op het NNN.

Overige natuurgebieden

Buiten de bescherming van de Wet natuurbescherming en het NNN bevinden zich ook natuurgebieden beschermd middels provinciaal beleid, veelal beschreven in Omgevingsplannen of Streekplannen. In dit provinciale beleid is de bescherming van bijvoorbeeld ganzenfoerageergebied en weidevogelgebied uitgewerkt.

Rode Lijst

Rode Lijst soorten zijn soorten die zijn opgenomen op officiële, door het parlement bekrachtigde en in de Staatscourant gepubliceerde, lijsten van soorten die gevoelig of kwetsbaar zijn of zelfs direct in hun voortbestaan bedreigd worden. De bedreigde dier- en plantensoorten op de Rode Lijsten hebben geen juridische status, tenzij ze ook in de wet zijn opgenomen.

De aanwijzing van nationale soorten is mede gebaseerd op de status die de soorten in de rode lijsten hadden ten tijde van het opstellen van de Wnb.

BIJLAGE 4

LIJSTEN BESCHERMDE SOORTEN

Soorten beschermd onder paragraaf 3.2 van de
Wet natuurbescherming (artikel 3.5 en 3.8)

Nederlandse naam Latijnse naam

Planten (4)

Drijvende water- weegbree	Luronium natans
Groenknolorchis	Liparis loeselii
Kruidpend moerasscherm	Apium repens
Zomerschroeforchis	Spiranthes aestivalis

Zoogdieren terrestisch (8)

Bever	Castor fiber
Hamster	Cricetus cricetus
Hazelmuis	Muscardinus avellanarius
Eurazische lynx	Lynx lynx
Noordse woelmuis	Microtus oeconomus
Otter	Lutra lutra
Wilde kat	Felis silvestris
Wolf *)	Canis lupus

Vleermuizen (22)

Bechsteins vleermuis	Myotis bechsteinii
Bosvleermuis	Nyctalus leisleri
Brandts vleermuis	Myotis brandtii
Pranjesaart	Myotis nattereri
Gewone baardvleermuis	Myotis mystacinus ssp. mystacinus
Gewone dwerg- vleermuis	Pipistrellus pipistrellus
Gewone grootoor- vleermuis	Plecotus auritus
Grijze grootoor- vleermuis	Plecotus auricularis
Grote hoefijzerneus	Rhinolophus ferrum- equinum
Grote rosse vleermuis	Nyctalus lasiopterus
Ingekorven vleermuis	Myotis emarginatus
Kleine dwerg- vleermuis	Pipistrellus pygmaeus
Kleine hoefijzerneus	Rhinolophus hipposideros
Laatzvlieger	Eptesicus serotinus
Meervleermuis	Myotis dasycneme
Mopsvleermuis	Barbastella barbastellus
Noordse vleermuis	Eptesicus nilssonii
Rosse vleermuis	Nyctalus noctula
Ruige dwerg- vleermuis	Pipistrellus nathusii
Tweekleurige vleermuis	Vespertilio murinus
Vale vleermuis	Myotis myotis
Watervleermuis	Myotis daubentonii

Zoogdieren marien (5)

Bruinvos	Phocoena phocoena
Gewone dolfin	Delphinus delphis
Tuimelaar	Tursiops truncatus
Witflankdolfijn	Lagenorhynchus acutus
Witsnuitdolfijn	Lagenorhynchus alibonatus

Vissen (2)

Houting	Coregonus oxyrinchus
Steur	Acipenser sturio

Amfibieën (8)

Boomkikker	Hyla arborea
Geelbuikvuurpad	Bombina variegata
Hefkikker	Rana arvalis
Kamsalamander	Triturus cristatus
Knoflookpad	Pelobates fuscus
Poelkikker	Rana lessonae
Rugstreeppad	Bufo calamita
Vroedmeesterpad	Alytes obstetricans

Reptielen (3)

Gladde slang	Coronella asurtaca
Muurhagedis	Podarcis muralis
Zandhagedis	Lacerta agilis

Vlinders (7)

Donker pimpernel- blauwje	Maculinea nausithous
Groe vuurvlinder	Lycaena dispar
Moerasparelmoer- vlinder *)	Euphydryas aurinia
Pimpernelblauwje	Maculinea teleus
Teuntsbloempijl- staart	Proserpinus proserpina
Tijmblauwje *)	Maculinea arion
Zilverstreephooft- beestje *)	Coenonympha hero

Libellen (8)

Bronslibel *)	Oxygaster curditi
Gaffellibel	Ophiogomphus cecilia
Gevlekte witsnuit- libel	Leucorrhinia pectoralis
Groene glazenmaker	Aeshna viridis
Noordse winter- juffer *)	Sympecma paedisca
Ooseltjke witsnuit- libel *)	Leucorrhinia albifrons
Rivierrombout	Gomphus flavipes
Sterltjke witsnuitlibel	Leucorrhinia caudalis

Kevers (5)

Brede geelrandwater- roofkever	Dytiscus latidiscus
Gestreepde water- roofkever	Graphoderus bilineatus
Heldenbok	Cerambyx cerdo
Juchdeerkever	Osmoderma eremita
Vermiljoenkever	Cucujus cinnabarinus

Overige soorten (2)

Bataafse stroom- mossel	Unio crassus
Platte schijfhoren	Anisus vorticulus

*) Soorten verdwenen uit Nederland maar die
toch beschermd zijn op grond van artikel 3.5 en
3.8 omdat er een gerede kans op terugkeer bestaat

Soorten beschermd onder paragraaf 3.3 van de
Wet natuurbescherming (artikel 3.10 en 3.11)

Nederlandse naam Latijnse naam

Planten (76)

Akkerboerbloem *)	<i>Ranunculus arvensis</i>
Akkerdoornzaad *)	<i>Torilis arvensis</i>
Akkerogenroost *)	<i>Odonthus vernus vernus</i>
Bekliende ogenroost *)	<i>Euphrasia rosakoviana</i>
Berggarnander *)	<i>Teucrium montanum</i>
Bergnachtorchis *)	<i>Platanthera chlorantha</i>
Blaasvaren	<i>Cystopteris fragilis</i>
Blauw guichelheil *)	<i>Anagallis arvensis foemina</i>
Bokkenorchis *)	<i>Himantoglossum hircinum</i>
Bosboerbloem *)	<i>Ranunculus pol. nemorosus</i>
Bosdravik *)	<i>Bromopsis r. benekenti</i>
Brave hendrik *)	<i>Chenopodium bonus- henricus</i>
Brede wolfsmelk *)	<i>Euphorbia platyphyllos</i>
Breed wollegras *)	<i>Eriophorum latifolium</i>
Bruinrode wespenorchis	<i>Epipactis atrorubens</i>
Dennenorchis *)	<i>Goodyera repens</i>
Dreps *)	<i>Bromus secalinus</i>
Echte gamander *)	<i>Teucrium cham. germanicum</i>
Franjengendaan	<i>Gentianella ciliata</i>
Geelgroene wespenorchis *)	<i>Epipactis muelleri</i>
Geplooide vrouwenmaniet *)	<i>Alchemilla subcrenata</i>
Geande veldsla *)	<i>Valerianella dentata</i>
Gevlekt zonneroosje *)	<i>Tuberaria guttata</i>
Glad biggenkruid *)	<i>Hypochaeris glabra</i>
Gladde zegge *)	<i>Carex laevigata</i>
Groene nachtorchis	<i>Coeloglossum viride</i>
Groensteel *)	<i>Asplenium viride</i>
Groot spiegelklokje *)	<i>Legousia speculum- venetis</i>
Grote bosaaibet *)	<i>Fragaria moschata</i>
Grote leeuwenklauw *)	<i>Aphanes arvensis</i>
Honingorchis	<i>Hermidium monorchis</i>
Kalkboerbloem *)	<i>Ranunculus polyanthenos ssp. polyanthenoides</i>
Kalkkruip *)	<i>Centaurea calcitrapa</i>
Karstulzeranjer *)	<i>Dianthus carthusianorum</i>
Karwijnselie *)	<i>Salinum carvifolia</i>
Kleinere ereprijs *)	<i>Veronica verna</i>
Kleinere Schorseneer *)	<i>Scorzonera humilis</i>
Kleinere wolfsmelk *)	<i>Euphorbia exigua</i>
Kluwenklokje	<i>Campanula glomerata</i>
Knollathyrus *)	<i>Lathyrus linifolius</i>
Knolspirea *)	<i>Filipendula vulgaris</i>
Korensla *)	<i>Amorpha minima</i>
Kranskarwij *)	<i>Carum verticillatum</i>
Kruipdijm *)	<i>Thymus praecox</i>
Lange zonnedaauw	<i>Drosera longifolia</i>
Liggende ereprijs *)	<i>Veronica prostrata</i>
Moerasgamander *)	<i>Teucrium scordium</i>
Muurbloem	<i>Erysimum cheiri</i>
Naakte lathyrus *)	<i>Lathyrus aphaca</i>
Naaldenkervel *)	<i>Scandix peccen-veneris</i>
Pijlscheefkalk	<i>Arabis h. sagittata</i>
Roggelelie *)	<i>Lilium bulbiferum croceum</i>
Rood peperboomje *)	<i>Daphne mezereum</i>
Rozenkransje *)	<i>Anemone nemorosa</i>
Ruw paretzaad *)	<i>Lithospermum arvense</i>
Stofzaad *)	<i>Monotropa hypopitys</i>
Scherpkruik *)	<i>Asperugo procumbens</i>
Schubvaren	<i>Cererach officinarum</i>
Schubzegge *)	<i>Carex leptocarpa</i>

Smalle raai *)	<i>Galeopsis angustifolia</i>
Spits havikskruik *)	<i>Hieracium laccucella</i>
Steenbraam *)	<i>Rubus saxatilis</i>
Stijve wolfsmelk *)	<i>Euphorbia serotina</i>
Tengere distel *)	<i>Carduus tenuiflorus</i>
Tengere veldmuur *)	<i>Minuartia hybrida</i>
Trosgamander *)	<i>Teucrium botrys</i>
Veenbloembies *)	<i>Scheuchzeria palustris</i>
Vliegenorchis	<i>Ophrys insectifera</i>
Vroege ereprijs *)	<i>Veronica praecox</i>
Wilde averuit *)	<i>Anemone c. campestris</i>
Wilde ridderspoor *)	<i>Consolida regalis</i>
Wilde weide *)	<i>Melampyrum arvense</i>
Wolfskers *)	<i>Atropa bella-donna</i>
Zandwolfsmelk *)	<i>Euphorbia seguieriana</i>
Zinkvooltje	<i>Viola lutea calamitaria</i>
Zweedse kornoelje *)	<i>Cornus suecica</i>

Zoogdieren terrestisch (31)

Aardmuis	<i>Microtus agrestis</i>
Boommarter	<i>Martes martes</i>
Bosmuis	<i>Apodemus sylvaticus</i>
Bunzing	<i>Mus musculus</i>
Damhert	<i>Dama dama</i>
Das	<i>Meles meles</i>
Dwergmuis	<i>Microtus minutus</i>
Dwergspitsmuis	<i>Sorex minutus</i>
Edelhert	<i>Cervus elaphus</i>
Eekhoorn	<i>Sciurus vulgaris</i>
Egel	<i>Erinaceus europaeus</i>
Elkermuis	<i>Elomys quercinus</i>
Gewone bosspitsmuis	<i>Sorex araneus</i>
Grote bosmuis	<i>Apodemus flavicollis</i>
Haas	<i>Lepus europaeus</i>
Hermeltijn	<i>Mus musculus</i>
Hutspitsmuis	<i>Crocodylus russula</i>
Konijn	<i>Oryctolagus cuniculus</i>
Molmuis *)	<i>Arvicola scherman</i>
Ondergrondse woelmuis	<i>Microtus subterraneus</i>
Ree	<i>Capreolus capreolus</i>
Rosse woelmuis	<i>Clethrionomys glareolus</i>
Steenmarter	<i>Martes foina</i>
Tweekleurige bosspitsmuis	<i>Sorex coronatus</i>
Veldmuis	<i>Microtus arvalis</i>
Veldspitsmuis	<i>Crocodyrus leucodon</i>
Vos	<i>Vulpes vulpes</i>
Waterspitsmuis	<i>Neomys fodiens</i>
Wezel	<i>Mus musculus</i>
Wild zwijn	<i>Sus scrofa</i>
Woelrat	<i>Arvicola terrestris</i>

Zoogdieren marien (2)

Gewone zeehond	<i>Phoca vitulina</i>
Grijze zeehond	<i>Halichoerus grypus</i>

Amfibieën (8)

Alpenwater- salamander	<i>Triturus alpestris</i>
Bruine kikker	<i>Rana temporaria</i>
Gewone pad	<i>Bufo bufo</i>
Kleinere water- salamander	<i>Triturus vulgaris</i>
Meerkikker	<i>Rana ridibunda</i>
Middelste groene kikker	<i>Rana klepton esculenta</i>
Vinpoetsalamander	<i>Triturus helveticus</i>
Vuursalamander	<i>Salamandra salamandra</i>

Reptielen (4)

Adder	<i>Vipera berus</i>
-------	---------------------

Hazelworm	<i>Anguilla fragilis</i>
Levendbarende hagedis	<i>Lacerta vivipara</i>
Ringslang	<i>Natrix natrix</i>

Vissen (6)

Beekdonderpad	<i>Cottus rhenanus</i>
Beekpriik	<i>Lamprologus planeri</i>
Elrits	<i>Phoxinus phoxinus</i>
Gestippelde alver	<i>Alburnoides bipunctatus</i>
Groene modderkruiper	<i>Misgurnus fossilis</i>
Kwabaal *)	<i>Lota lota</i>

Vlinders (20)

Aardbeetvlinder *)	<i>Pyrgus malvae</i>
Bosparelmoe- vlinder *)	<i>Melitaea athalia</i>
Bruin dikkopje	<i>Erynnis iages</i>
Bruine erfenpage *)	<i>Sagittaria ilicis</i>
Duinparelmoe- vlinder *)	<i>Argynnis niobe</i>
Gentiaanblauwje *)	<i>Maculinea alcon</i>
Groene parelmoe- vlinder *)	<i>Argynnis aglaja</i>
Groene vos *)	<i>Nymphalis polychloros</i>
Groene weerschijn- vlinder *)	<i>Apatura iris</i>
Iepenpage	<i>Sagittaria w-album</i>
Kleinere heetvlinder *)	<i>Hipparchia satulius</i>
Kleinere Ijsvogel- vlinder *)	<i>Limenitis camilla</i>
Kommavvlinder *)	<i>Hesperia comma</i>
Sleedoornpage *)	<i>Thecla betulae</i>
Spiegeldikkopje *)	<i>Heuroperus morpheus</i>
Veenbesblauwje *)	<i>Plebeus opule</i>
Veenbesparelmoe- vlinder	<i>Boloria aquilonaris</i>
Veenhoofbeesje	<i>Coenonympha tullia</i>
Veldparelmoe- vlinder	<i>Melitaea cinxia</i>
Zilveren maan *)	<i>Boloria selene</i>

Libellen (8)

Beekrombout *)	<i>Gomphus vulgatissimus</i>
Bosbeekjuffer *)	<i>Calopteryx virgo</i>
Donkere waterjuffer *)	<i>Coenagrion armatum</i>
Gevlekte glanslibel *)	<i>Somatochlora flavomaculata</i>
Gewone bronlibel *)	<i>Cordulegaster boltonii</i>
Hoogveenglanslibel *)	<i>Somatochlora arcata</i>
Kempense heidellibel *)	<i>Sympterygion depressiusculum</i>
Speerwaterjuffer *)	<i>Coenagrion hastulatum</i>

Kevers (1)

Vliegende hert	<i>Lucanus cervus</i>
----------------	-----------------------

Overige soorten (1)

Europese rivierkreeft	<i>Asiaticus asiaticus</i>
-----------------------	----------------------------

*) soort die geen wettelijke bescherming had
onder de Flora- en faunawet

BIJLAGE 5

JAARROND BESCHERMDE NESTEN

**Mogelijk dat in de loop der tijd per provincie de lijst met jaarrond beschermde nesten wordt aangepast. Voor een actuele stand van zaken dient altijd de stand van zaken in de desbetreffende provincie bekeken te worden.
(bron: website natuurinclusief)**

Vogels jaarrond beschermde nesten

<i>soort</i>	<i>categorie</i>
Boomvalk	4
Buizerd	4
Gierzwaluw	2
Grote gele kwikstaart	3
Havik	4
Huismus	2
Kerkuil	3
Oehoe	3
Ooievaar	3
Ransuil	4
Roek	2
Slechtvalk	3
Sperwer	4
Steenuil	1
Wespendief	4
Zwarte wouw	4

Vogels met jaarrond beschermde nesten als er sprake is van ecologisch zwaarwegende redenen

<i>soort</i>	<i>categorie</i>
Blauwe reiger	5
Boerenzwaluw	5
Bonte vliegenvanger	5
Boomklever	5
Boomkruiper	5
Bosuil	5
Brilduiker	5
Draaihals	5
Eidereend	5
Ekster	5
Gekraagde roodstaart	5
Glanskop	5
Grauwe vliegenvanger	5
Groene specht	5
Grote bonte specht	5
Hop	5
Huiszwaluw	5
IJsvogel	5
Kleine bonte specht	5
Kleine vliegenvanger	5
Koolmees	5
Kortsnavelboomkruiper	5
Oeverzwaluw	5
Pimpelmees	5
Raaf	5
Ruigpootuil	5
Spreeuw	5
Tapuit	5
Torenvalk	5
Zeearend	5
Zwarte kraai	5
Zwarte mees	5
Zwarte roodstaart	5
Zwarte specht	5

uitleg:

<i>categorie 1:</i>	Jaarrond gebruikte nesten (steenuil)
<i>categorie 2:</i>	Zeer honkvaste koloniebroeders of afhankelijk bebouwing
<i>categorie 3:</i>	Zeer honkvaste broeders of afhankelijk bebouwing (geen kolonie)
<i>categorie 4:</i>	Vogels die ieder jaar terugkeren naar specifiek nest
<i>categorie 5:</i>	Honkvaste broeders, maar voldoende flexibel

BIJLAGE 6

BRONNEN

www.natura2000.nl
www.NDFF.nl
www.nederlandsesoorten.nl
www.ravon.nl
www.synbiosys.alterra.nl
www.sovon.nl
www.vleermuizenindestad.nl
www.vogelbescherming.nl
www.vogelvisie.nl
www.zoogdiervereniging.nl