

provincie
GELDERLAND

0061

Bezoekadres
Huis der Provincie
Markt 11
6811 CG Arnhem

Postadres
Postbus 9090
6800 GX Arnhem

telefoonnummer (026) 359 91 11
telefaxnummer (026) 359 94 80
e-mailadres post@gelderland.nl
internetsite www.gelderland.nl

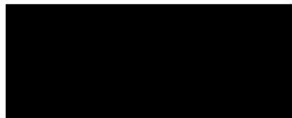

datum
4 maart 2013

zaaknummer
2012-018357

onderwerp
Natuurbeschermingswet 1998 - definitief besluit

Geachte 

Hierbij ontvangt u de beschikking op uw aanvraag om vergunning ingevolge de Natuurbeschermingswet.

Voor verdere informatie verwijzen wij u naar de bijgevoegde kennisgeving.

Wij verzoeken u bij correspondentie over de vergunningprocedure het bovengenoemde zaaknummer te vermelden

Hoogachtend,
namens Gedeputeerde Staten van Gelderland,

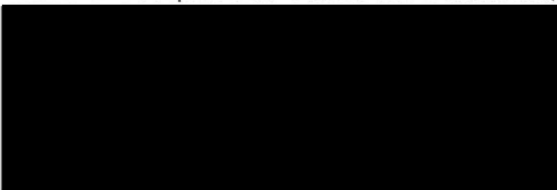

mr. H. Boerdam
teammanager Vergunningverlening Water Ontgrondingen
en Natuur

bijlagen:

- beschikking
- kennisgeving

inlichtingen bij Provincieloket
e-mailadres post@gelderland.nl

telefoonnummer (026) 359 99 99

BNG 's-Gravenhage, rekeningnummer 28.50.10.824
Rabobank, rekeningnummer 14.39.37.529
ING, rekeningnummer 869762
btw-nummer NL001825100.B03

IBAN-nummer NL748NGH0285010824
SWIFT/BIC: BNGHNL2G

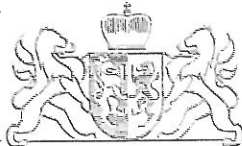

Fliertseweg 26 te Lunteren

Vergunningverlening Natuurbeschermingswet 1998

Gedeputeerde Staten van Gelderland delen mee dat zij besloten hebben een vergunning ingevolge de Natuurbeschermingswet 1998 te verlenen aan S. Doppenberg voor herinrichting en verbouw van de stallen t.o.v. van de milieuvergunde situatie van mei 2006, van een vleeskalverenhouderij gelegen aan de Fliertseweg 26 te Lunteren.

Tegen het voornemen zijn geen zienswijzen ingebracht. Het besluit is ten opzichte van het ontwerpbesluit niet gewijzigd.

Mogelijkheid van inzien

Het besluit en de bijbehorende stukken liggen van 7 maart 2013 tot 18 april 2013 ter inzage bij de receptiebalie in het Huis der Provincie, Markt 11 te Arnhem tijdens de gebruikelijke openingsuren.

Rechtsmiddelen

Belanghebbenden kunnen beroep instellen tegen het besluit vóór 18 april 2013. Meer informatie hierover is vermeld aan het slot van het besluit zelf.

Wilt u meer weten?

Bel het Provincieloket, telefoonnummer (026) 359 99 99.

Arnhem, 4 maart 2013 - zaaknummer 2012-018357
Gedeputeerde Staten van Gelderland

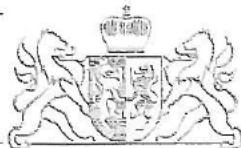

BESCHIKKING D.D. 4 MAART 2013 - ZAAKNUMMER 2012-018357 VAN GEDEPUTEERDE STATEN VAN GELDERLAND

Natuurbeschermingswet 1998
Drempelwaarden op grond van beleidsregels stikstof Gelderland

Vleeskalverenhouderij aan Fliertseweg 26 te Lunteren

Aanvraag en procesverloop

Bij brief van 19 oktober 2012 heeft [REDACTED] hierna te noemen aanvrager, een aanvraag ingediend om een vergunning in het kader van de Natuurbeschermingswet 1998, hierna de Nbw 1998.

De aanvraag voorziet in herinrichting en verbouw van de stallen t.o.v. van de milieuvergunde situatie van mei 2006. De inrichting is gelegen op 4.470 meter van het Natura 2000-gebied Veluwe.

Voor de beoordeling van de aanvraag zijn de volgende stukken gebruikt:

- Aanvraagformulier Nbw 1998 agrarische bedrijven, d.d. 19 oktober 2012.
- Vergunning Wet milieubeheer, d.d. 31 oktober 2006.
- Plattegrond- en situatietekening behorende bij vergunning Wet milieubeheer, d.d. 31 oktober 2006
- Kaart ligging inrichting ten opzichte van Natura 2000-gebieden.
- Plattegrond- en situatietekening aangevraagde situatie, getekend door VanWestreenen adviseurs, tekeningnummer WM-DOPPEN3, d.d. 27-07-2009.
- AAgro-Stacksberekening aangevraagde situatie.

Het ontwerpbesluit heeft in de periode van 6 december 2012 tot 17 januari 2013 ter inzage gelegen. Het ontwerpbesluit is tevens toegezonden aan het college van Burgemeester en Wethouders van de gemeente Ede en aan de Gelderse Natuur en Milieufederatie waarbij zij in de gelegenheid zijn gesteld een zienswijze naar voren te brengen. Wij hebben geen zienswijzen ontvangen.

Op deze vergunningaanvraag is afdeling 3.4 van de Algemene wet bestuursrecht van toepassing verklaard.

Besluit

Gedeputeerde Staten van Gelderland;
Gelet op de artikelen 10a, 16, 19d, 19e Nbw 1998 en artikel 3 lid 1 sub I en artikel 4 lid 1 sub a van de Beleidsregels Stikstof en Natura 2000 Gelderland;

HEBBEN BESLOTEN

de aanvrager een vergunning conform de beschrijving in de aanvraag te **verlenen**.

Beoordeling van de aanvraag

Op 15 oktober 2011 zijn de beleidsregels Stikstof en Natura 2000 Gelderland in werking getreden die op deze procedure van toepassing zijn. De artikelen 3 lid 1 sub I en artikel 4 lid 1 sub a van de beleidsregels bepalen, voor zover van belang voor deze procedure, dat een vergunning kan worden verleend indien de geldende drempelwaarden niet worden overschreden. Voor de gebieden Uiterwaarden IJssel, Gelderse Poort, Uiterwaarden Neder-Rijn, Uiterwaarden Waal en Loevestein is de drempelwaarde 1% van de kritische depositiewaarde van de stikstofgevoelige habitattypen. Voor de andere gebieden is de drempelwaarde 0,5% van de kritische depositiewaarde van de stikstofgevoelige habitattypen.

In tabel 1 is de gewenste veebezetting van het bedrijf weergegeven. De berekeningen van de stikstofdepositie zijn opgenomen in de bijlage.

Tabel 1 Aangevraagde veebezetting

Diersoort	Rav-code / BWL	Aantal
Vleeskalveren	A4.100	1946

Uit het vergelijken van bijlage 1 (A Agro-Stacksberekening) met bijlage 2 (drempelwaarden) blijkt dat de totale stikstofdepositie van de gewenste veebezetting niet tot gevolg heeft dat de drempelwaarden worden overschreden. De aanvraag valt daarmee binnen het beleidskader. Een dergelijke toename achten wij vanwege de dalende achtergronddepositie en de afroaming van 70% op de in te trekken milieuvergunningen c.q. meldingen, welke in de salderingsbank worden opgenomen, marginaal. Een significant negatief effect op de instandhoudingsdoelstellingen achten wij in deze situatie op voorhand uitgesloten.

De mogelijk schadelijke effecten op de instandhoudingsdoelstellingen worden in deze procedure uitsluitend veroorzaakt door stikstofdepositie.

Aangezien voor dit bedrijf niet eerder een vergunning of een verklaring van geen bedenkingen op grond van de Nbw 1998 is verleend, is verlening van de vergunning mogelijk voor zover vereisten op economisch, sociaal en cultureel gebied, alsmede regionale en lokale belangen zich hier niet tegen verzetten. Niet is gebleken dat deze belangen vergunningverlening in de weg staan.

Conclusie

Op grond van het vorenstaande hebben wij de zekerheid verkregen dat het project geen significant negatieve effecten heeft. Nu tevens de belangen zoals vermeld in artikel 19e sub c Nbw 1998 niet aan de orde zijn, kan de vergunning worden verleend.

Namens Gedeputeerde Staten van Gelderland,

Mr. H. Boer
teammanager vergunningverlening water Ontgrondingen
en Natuur

Beroep

Belanghebbenden kunnen binnen zes weken na de dag waarop het besluit ter inzage is gelegd hiertegen beroep instellen bij de Afdeling bestuursrechtspraak van de Raad van State (Postbus 20019, 2500 EA 's-Gravenhage).

Zij die partij zijn in de hoofdzaak kunnen bij de voorzitter van de Afdeling bestuursrechtspraak een verzoek indienen om een voorlopige voorziening te treffen.

Voor het behandelen van het beroepschrift en voor het behandelen van een verzoek om een voorlopige voorziening wordt griffierecht geheven. Over de hoogte en de wijze van betaling van het griffierecht kunt u informatie verkrijgen bij de Raad van State, telefoonnummer (070) 426 44 26.

bijlagen:

- Berekening aangevraagde situatie
- Kritische depositiewaardes en grenswaardes habitattypes

BIJLAGE 1: Berekening aangevraagde situatie

Naam van de berekening: Doppenberg aangevraagde situatie
Gemaakt op: 16-11-2012 12:00:20
Zwaartepunt X: 167,100 Y: 454,300
Cluster naam: Doppenberg Fliertseweg 26 te Lunteren
Berekende ruwheid: 0,22 m

Emissie Punten:

Volgnr.	BronID	X-coord.	Y-coord.	Hoogte	Gem.geb. hoogte	Diam.	Uittr. snelheid	Emissie
1	Stal C	167 027	454 275	1,5	3,2	0,5	0,40	615
2	Stal D	167 051	454 277	1,5	4,3	0,5	0,40	1 400
3	Stal E	167 071	454 276	1,5	3,6	0,5	0,40	720
4	Stal F	167 086	454 274	1,5	3,6	0,5	0,40	720
5	Stal H	167 116	454 269	1,5	5,4	0,5	0,40	1 410

Gevoelige locaties:

Volgnummer	Naam	X coördinaat	Y coördinaat	Depositie
1	H4030 Droge heiden	172 469	455 312	1,77
2	H2330 Zandverstuivingen	173 656	456 557	1,26
3	H2310 Zandverstuiving met struikhei	174 901	456 771	1,00
4	H9120 Beuken- eikenbossen met hulst	175 681	456 309	0,88
5	H9120 Beuken- eikenbossen met hulst	174 797	453 111	0,82
6	H9190 Oude eikenbossen	176 447	456 340	0,79

Details van Emissie Punt: Stal C (771)

Volgnr.	Code	Type	Aantal	Emissie	Totaal
1	A4.100	Vleeskalveren	246	2.5	615

Details van Emissie Punt: Stal D (772)

Volgnr.	Code	Type	Aantal	Emissie	Totaal
1	A4.100	Vleeskalveren	560	2.5	1400

Details van Emissie Punt: Stal E (773)

Volgnr.	Code	Type	Aantal	Emissie	Totaal
1	A4.100	Vleeskalveren	288	2.5	720

Details van Emissie Punt: Stal F (774)

Volgnr.	Code	Type	Aantal	Emissie	Totaal
1	A4.100	Vleeskalveren	288	2.5	720

Details van Emissie Punt: Stal H (775)

Volgnr.	Code	Type	Aantal	Emissie	Totaal
1	A4.100	Vleeskalveren	564	2.5	1410

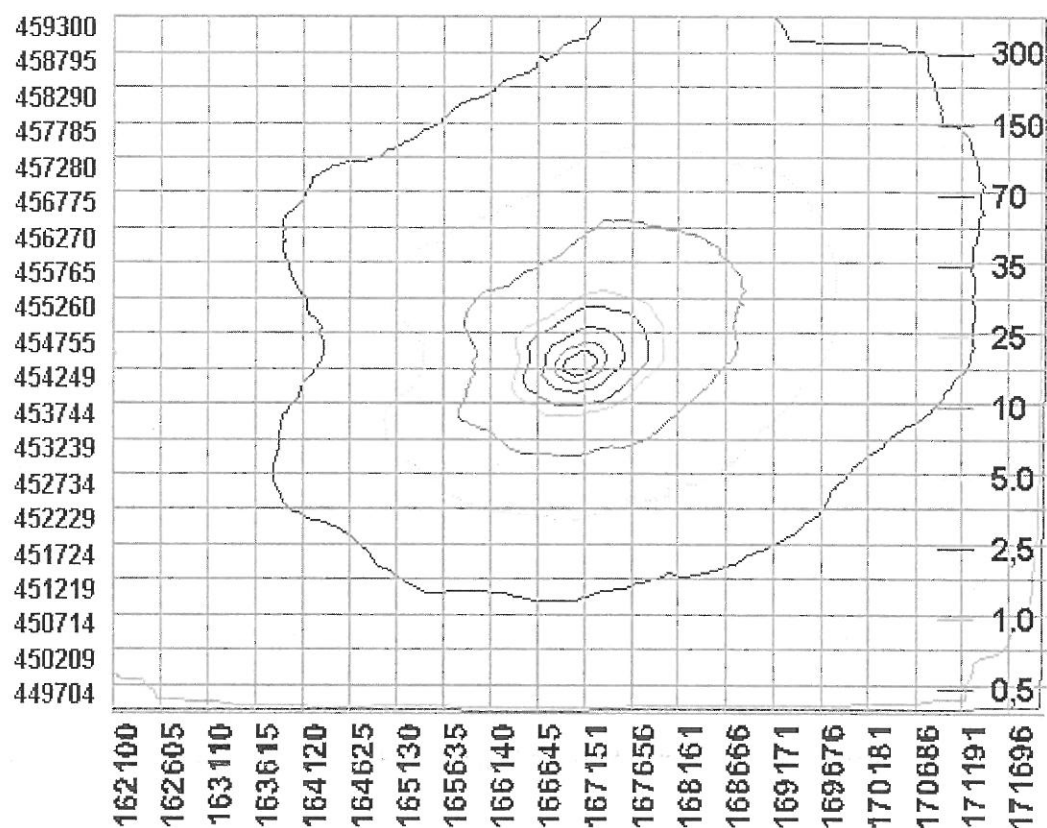

BIJLAGE 2: Kritische depositiewaardes en grenswaardes habitattypes

Code	Naam	mol/ha/jr	0,5% waarde	1,0% waarde
H2310	Stuifzandheiden met struikhei	1100	5,5	11,0
H2320	Binnenlandse kraaiheibegroeiingen	1100	5,5	11,0
H2330	Zandverstuivingen	740	3,7	7,4
H3130	Zwakgebufferde vennen	410	2,1	4,1
H3140	Kranswierwateren	>2400	n.v.t.	n.v.t.
H3150	Meren met krabbenscheer en fonteinkruiden	2100	10,5	21,0
H3160	Zure vennen	410	2,1	4,1
H3260A	Beken met waterplanten	>2400	n.v.t.	n.v.t.
H3260B	Rivieren met waterplanten	>2400	n.v.t.	n.v.t.
H3270	Slikkige rivieroevers	>2400	n.v.t.	n.v.t.
H4010A	Vochtige heiden op zandgronden	1300	6,5	13,0
H4010B	Vochtige heiden, Moerasheide	1300	6,5	13,0
H4030	Droge heiden	1100	5,5	11,0
H5130	Jeneverbesstruwelen	2180	10,9	21,8
H6120	Stroomdalgraslanden	1250	6,3	12,5
H6230	Heischrale graslanden	830	4,2	8,3
H6410	Blauwgraslanden	1100	5,5	11,0
H6430A	Ruigten en zomen, nat zoet, laagdyn.	>2400	n.v.t.	n.v.t.
H6430B	Ruigten en zomen, nat en dynamisch	>2400	n.v.t.	n.v.t.
H6430C	Ruigten en zomen, droog	1870	9,4	18,7
H6510A	Glanshaverhooilanden	1400	7,0	14,0
H6510B	Vossenstaartgrasland	1540	7,7	15,4
H7110	Actief hoogveen	400	2,0	4,0
H7120	Herstellende hoogvenen	400	2,0	4,0
H7140A	Trilvenen	1200	6,0	12,0
H7140B	Veenmosrietland	700	3,5	7,0
H7150	Pioniervegetaties met snavelbiezen	1600	8,0	16,0
H7210	Galigaanmoerassen	1100	5,5	11,0
H7230	Kalkmoerassen/ Alkalisch laagveen	1100	5,5	11,0
H9120	Beuken-eikenbossen met hulst	1400	7,0	14,0
H9160A	Eiken-haagbeukenbossen	1400	7,0	14,0
H9190	Oude eikenbossen	1100	5,5	11,0
H91D0	Hoogveenbossen	1800	9,0	18,0
H91E0A	Rivierbegeleidende zachthoutooibossen	2410	12,1	24,1
H91E0B	Rivierbegeleidende essen-iepenbossen	2000	10,0	20,0
H91E0C	Beekbegeleidende alluviale bossen	1860	9,3	18,6
H91F0	Droge hardhoutooibossen	2080	10,4	20,8

Kopie + bijlagen aan:

- Ministerie van EL&I, DGNR-RRE, t.a.v. [REDACTED] Postbus 20401, 2500 EK 's-Gravenhage
- Gemeente Ede, Postbus 9022, 6710 HK Ede
- Gelderse Natuur en Milieufederatie, Jansbuitensingel 14, 6811 AB Arnhem
- Adviseur van de aanvrager VanWestreenen adviseurs, t.a.v. [REDACTED] Anthonie Fokkerstraat 1a, 3772 MP Barneveld
- HH/BWON, [REDACTED]
- DIS-Post VV/KCC/NAT