



QUICKSCAN WET NATUURBESCHERMING

BOSHUISWEG 1, 3 EN 3A

TE VIERAKKER



Ecologie



Rapportage quickscan Wet natuurbescherming

Boshuisweg 1, 3 en 3a te Vierakker

Opdrachtgever	Natuurmonumenten Postbus 9955 1243 ZS 's-Gravenland
Rapportnummer	15236.001
Versienummer	D1
Status	Eindrapportage
Datum	30 maart 2021
Vestiging	Overijssel Wilhelm Röntgenstraat 7a 8013 NE Zwolle 088 - 5001600 zwolle@econsultancy.nl
Opsteller	
Paraaf	
Kwaliteitscontrole	
Paraaf	



Kwaliteitszorg

Econsultancy is lid van het Netwerk Groene Bureaus (NGB). Het NGB is een vereniging van ecologische advies- en onderzoeksbureaus die werkt aan de kwaliteit van advisering gericht op natuur, landschap, water, milieu en ruimte en die de belangen behartigt van groene adviesbureaus. Het Netwerk hanteert een gedragscode die opdrachtgevers en andere belanghebbers een basis biedt om de leden aan te spreken op de kwaliteit van hun werk.

Econsultancy werkt volgens een dynamisch kwaliteits- en milieusysteem, zoals beschreven in het kwaliteits- en milieuhandboek. Ons kwaliteits- en milieusysteem is gecertificeerd volgens de eisen in de NEN-EN-ISO 9001 en NEN-EN-ISO 14001.

Betrouwbaarheid

Dit onderzoek is op zorgvuldige wijze uitgevoerd conform de toepasselijke en van kracht zijnde regelgeving ten aanzien van natuurwetgeving. Het onderzoek betreft een momentopname en geeft een inschatting van de geschiktheid van de onderzoekslocatie voor beschermde soorten en het al dan niet voorkomen van soorten. De gebruikte informatie omtrent verspreiding van soorten is deels afkomstig uit de NDFF en mag niet zonder toestemming worden verstrekt aan derden of op enige andere wijze openbaar gemaakt worden. Econsultancy aanvaardt op voorhand geen aansprakelijkheid ten aanzien van mogelijke beslissingen die de opdrachtgever naar aanleiding van het door Econsultancy uitgevoerde onderzoek neemt.

In het algemeen kan gesteld worden dat een quickscan geldig is voor een periode van 2 tot 3 jaar, tenzij in deze periode de ecologische omstandigheden wezenlijk zijn veranderd en/of de Wet natuurbescherming, dan wel inzichten hieromtrent zijn gewijzigd. Bij uitstel van de uitvoering van een project met meer dan 3 jaar verdient het de aanbeveling de resultaten van de quickscan opnieuw te toetsen.

INHOUDSOPGAVE

1	INLEIDING	1
2	GEBIEDSBESCHRIJVING	2
	2.1 Huidig gebruik onderzoekslocatie en omgeving	2
	2.2 Toekomstig gebruik van de onderzoekslocatie en voorgenomen ingrepen	5
3	ONDERZOEKSMETHODIEK	6
4	OVERZICHT VAN DE NATIONALE NATUURWETGEVING	7
	4.1 Zorgplicht	7
	4.2 Soortenbescherming	7
	4.3 Gebiedenbescherming	8
	4.4 Houtopstanden	9
5	AANGETROFFEN EN TE VERWACHTEN BESCHERMDE SOORTEN	10
	5.1 Vogels	10
	5.2 Vleermuizen	13
	5.3 Overige zoogdieren	14
	5.4 Reptielen, amfibieën en vissen	15
	5.5 Ongewervelden	15
	5.6 Vaatplanten	16
6	TOETSING AAN SOORTENBESCHERMING	17
	6.1 Broedvogels	17
	6.2 Vleermuizen	18
	6.3 Overige zoogdieren	19
	6.4 Algemene grondgebonden zoogdieren en amfibieën	19
	6.5 Overige soort(groep)en	19
7	TOETSING AAN GEBIEDENBESCHERMING	20
	7.1 Natura 2000	20
	7.2 Natuurnetwerk Nederland	21
8	HOUTOPSTANDEN	22
9	SAMENVATTING EN CONCLUSIES	23

Bijlage 1 toelichting verbodsbepalingen Wet natuurbescherming
 Bijlage 2 verklarende woordenlijst

1 INLEIDING

Econsultancy heeft van Natuurmonumenten opdracht gekregen voor het uitvoeren van een quickscan Wet natuurbescherming aan de Boshuisweg 1, 3 en 3a te Vierakker.

De quickscan Wet natuurbescherming is uitgevoerd in het kader van een bestemmingsplanwijziging, waarbij de sloop en renovatie van enkele opstallen aan de orde is.

De quickscan Wet natuurbescherming heeft als doel in te schatten of er op de onderzoekslocatie planten- en diersoorten aanwezig of te verwachten zijn, die volgens de Wet natuurbescherming een beschermde status hebben en die mogelijk negatieve invloed kunnen ondervinden door de voorgenomen ingreep. Tevens is beoordeeld of de voorgenomen ingreep invloed kan hebben op Natura 2000-gebieden, houtopstanden die middels de Wet natuurbescherming zijn beschermd, of op gebieden die deel uitmaken van het Natuurnetwerk Nederland.

Econsultancy is lid van de branchevereniging "Netwerk Groene Bureaus" en werkt volgens de door het Netwerk opgestelde gedragscode en protocollen. In dat kader verklaart Econsultancy ten behoeve van de onderzoekslocatie niet eerder betrokken te zijn geweest voor ecologische advisering of ecologisch onderzoek.

2 GEBIEDSBESCHRIJVING

2.1 Huidig gebruik onderzoekslocatie en omgeving

De onderzoekslocatie ($\pm 1,4$ ha) ligt aan de Boshuisweg 1, 3 en 3a, circa 1,5 kilometer ten zuidoosten van de kern van Vierakker. In figuur 1 is de topografische ligging van de onderzoekslocatie weergegeven. Volgens de topografische kaart van Nederland zijn de coördinaten van het midden van de onderzoekslocatie $X = 214.430$, $Y = 457.190$.

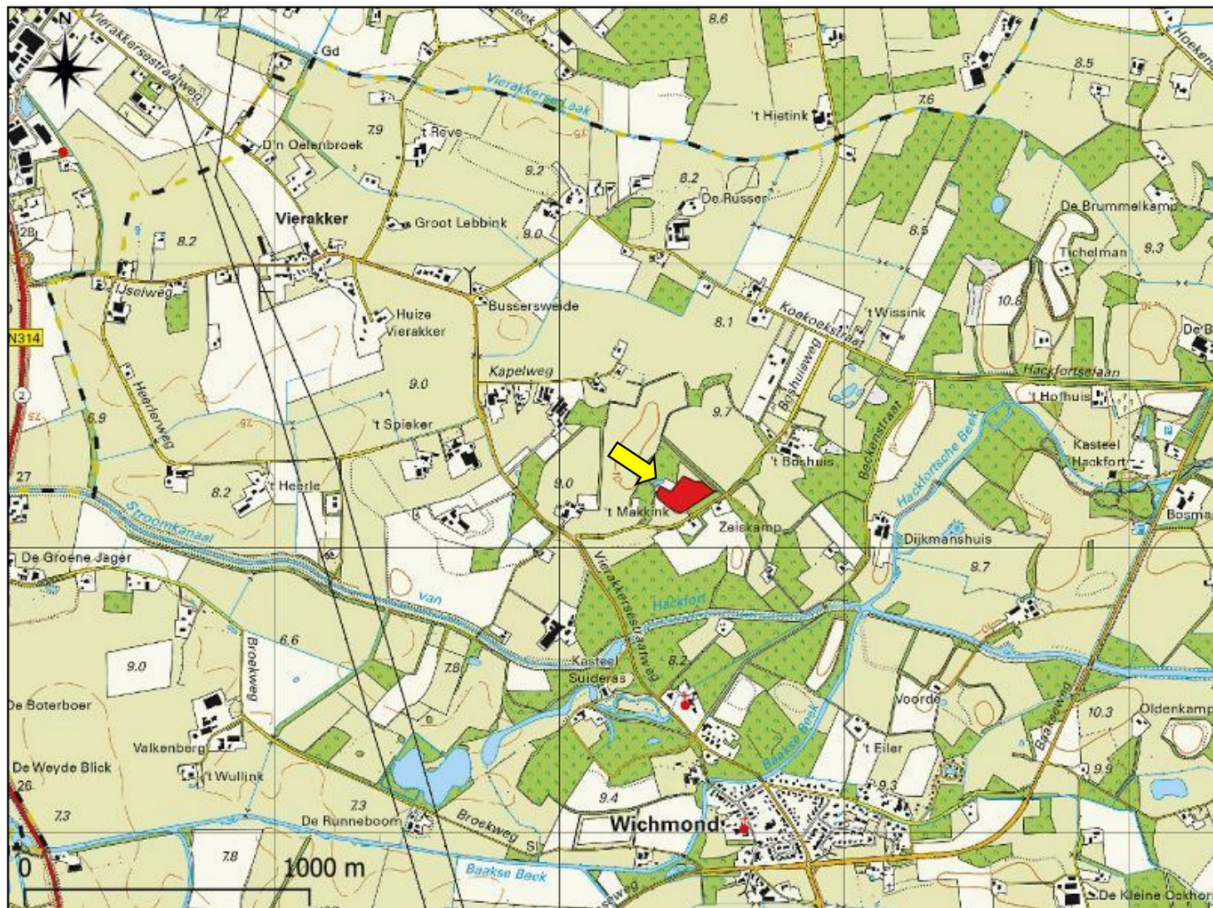

Figuur 1. Topografische ligging van de onderzoekslocatie.

De onderzoekslocatie betreft een agrarisch bedrijf met de volgende opstallen:

- A. Bedrijfswoning
- B. Werktuigenberging I
- C. Monumentale boerderij
- D. Werktuigenberging II
- E. Ligboxenstal
- F. Koeienstallen
- G. Tuinmanswoning
- H. Berging

Verder bestaat de onderzoekslocatie vooral uit verharding (tussen de verschillende opstallen), gemaaid gras, enkele bomen en lage begroeiing. Rond de bedrijfswoning ligt een tuin.

De onderzoekslocatie is gelegen in agrarisch gebied. De onderzoekslocatie is voor het grootste gedeelte begrensd met begroeiing in de vorm van struiken, bomenlanen en opslag. Verder liggen in de directe omgeving enkele woningen en weilanden/akkers.

In figuur 2 is een luchtfoto van de onderzoekslocatie en de directe omgeving weergegeven. De figuren 3 t/m 11 geven een impressie van de onderzoekslocatie, middels foto's die zijn genomen tijdens het veldbezoek.



Figuur 2. Luchtfoto onderzoekslocatie en directe omgeving.



Figuur 3. Oprit woonerf met bedrijfswoning (links), monumentale boerderij (midden) en werktuigenberging I (rechts).



Figuur 4. Bedrijfswoning (A).



Figuur 5. Werktuigenberging I (B).



Figuur 6. Voorhuis monumentale boerderij (C).



Figuur 7. Werktuigenberging II (D).



Figuur 8. Ingang ligboxstal (E).



Figuur 9. Koeienstallen (F).



Figuur 10. Tuinmanswoning (G).



Figuur 11. Berging (H).

2.2 Toekomstig gebruik van de onderzoekslocatie en voorgenomen ingrepen

De initiatiefnemer is voornemens een deel van de opstallen te slopen en eventueel te renoveren. De te slopen gebouwen zijn de ligboxstal en werktuigenberging II. De agrarische functie op de locatie zal verdwijnen. Binnen het gebied worden de huidige woningen behouden en zullen er woningen worden toegevoegd, alsmede ruimte voor werken. De exacte invulling is vooralsnog niet bekend. De initiatiefnemer (Natuurmonumenten) heeft aangegeven de natuurlijke waarden op de onderzoekslocatie zoveel mogelijk te willen behouden en te verbeteren. In figuur 12 is een overzicht van de toekomstige situatie weergegeven.



Figuur 12. Schets toekomstige situatie onderzoekslocatie (bron: Agroplan, 2021).

3 ONDERZOEKSMETHODIEK

Het onderzoek is uitgevoerd middels het verrichten van een veldbezoek en een bureauonderzoek. Op deze wijze is inzicht verkregen in de aanwezigheid van geschikt habitat en de daarbij te verwachten beschermde soorten, gesitueerd op of nabij de onderzoekslocatie.

Het veldbezoek is afgelegd op 17 februari 2021. Tijdens dit veldbezoek is de gehele onderzoekslocatie, alsmede de directe omgeving beoordeeld. Gedurende het veldbezoek is gelet op de mogelijke aanwezigheid van beschermde en bedreigde soorten op basis van het aanwezige habitat.

Vanwege de aanwezigheid van zolders is er met behulp van onder andere een zaklantaarn gezocht naar de aanwezigheid van rust- voorplantingsplaatsen van vleermuizen, overige zoogdieren en vogels.

Verder is aan de hand van verspreidingsatlassen, andere standaardwerken en op basis van “expert judgement” nagegaan welke bijzondere planten- en diersoorten er voor kunnen komen op de onderzoekslocatie en zijn omtrent gebiedsbescherming gegevens van de provincie Gelderland opgevraagd. Actuele verspreidingsgegevens van flora en fauna zijn uit de Nationale Databank Flora en Fauna (NDFF) opgevraagd.

De quickscan Wet natuurbescherming is een toets van de ecologische potenties van de onderzoekslocatie en betreft geen volwaardig soort(en) specifiek onderzoek. Er zijn in het onderhavige onderzoek geen inventarisaties uitgevoerd van soorten en soortgroepen. Een ecologische inventarisatie bestaat meerdere veldbezoeken gedurende de voor de soortgroep meest gunstige periode van het jaar.

4 OVERZICHT VAN DE NATIONALE NATUURWETGEVING

Dit hoofdstuk geeft achtergrondinformatie over de natuurwetgeving waaraan de voorgenomen ingreep op de onderzoekslocatie wordt getoetst. Er wordt een globale toelichting gegeven ten aanzien van potentiële overtredingen van de Wet natuurbescherming bij de meest voorkomende soorten en soortgroepen. Dit hoofdstuk is niet toegespitst op de situatie op de onderzoekslocatie, maar geeft enkel een beschrijving van de vigerende wetgeving. De Wet natuurbescherming is gericht op:

- het beschermen en ontwikkelen van de natuur, mede vanwege de intrinsieke waarde en het behouden en herstellen van de biologische diversiteit;
- het doelmatig beheren, gebruiken en ontwikkelen van de natuur ter vervulling van maatschappelijke functies;
- het verzekeren van een samenhangend beleid gericht op het behoud en beheer van waardevolle landschappen, vanwege hun bijdrage aan de biologische diversiteit en hun cultuurhistorische betekenis, mede ter vervulling van maatschappelijke functies.

De bevoegdheid voor het verlenen van ontheffingen en vrijstellingen bij soortenbescherming ligt grotendeels bij de provincies. De provincie is bevoegd gezag voor de toetsing van handelingen met mogelijke gevolgen voor beschermde dier- en plantensoorten (de soortenbeschermingsbepalingen) én voor Natura 2000-gebieden (de gebiedenbeschermingsbepalingen). Alleen bij ruimtelijke ingrepen waarmee grote nationale belangen zijn gemoeid, blijft het Rijk bevoegd gezag.

4.1 Zorgplicht

Het eerste artikel in de Wet natuurbescherming heeft betrekking op de zorgplicht en heeft betrekking op het voorkomen of beperken van schade aan soorten en gebieden, voor zover deze niet middels overige verbodsbepalingen zijn gereguleerd. Het gaat daarbij in de praktijk vooral om minder streng beschermde soorten, waarbij het onnodig doden, verwonden of beschadigen dient te worden vermeden.

In bijlage 1 wordt dit artikel nader toegelicht.

4.2 Soortenbescherming

Bij een quickscan wordt in beeld gebracht of er (potentiële) vaste rust- of voortplantingsplaatsen aanwezig zijn van de soorten uit de verschillende beschermingsregimes. Vervolgens wordt beoordeeld of de voorgenomen ingreep verstorend kan zijn en of nader onderzoek noodzakelijk wordt geacht.

De Wet natuurbescherming onderscheidt beschermingsregimes voor soorten op grond van internationale verdragen, aangevuld met soorten die vanuit een nationaal oogpunt beschermd worden. Hierdoor zijn er in de Wet natuurbescherming drie verschillende verbodsartikelen per categorie soorten;

- soorten van de Vogelrichtlijn (*artikel 3.1*);
- soorten van de Habitatrichtlijn en de verdragen van Bern en Bonn (*artikel 3.5*);
- andere soorten (*artikel 3.10*).

In bijlage 1 worden deze artikelen nader toegelicht.

4.3 Gebiedenbescherming

Indien een plangebied in of nabij een beschermd gebied is gelegen, dan dient te worden bepaald of er een (extern) effect valt te verwachten. Het gaat daarbij om Natura 2000-gebieden en gebieden behorend tot het Natuurnetwerk Nederland.

4.3.1 Natura 2000

Natura 2000 is de benaming voor een Europees netwerk van natuurgebieden waarin belangrijke flora en fauna voorkomen, gezien vanuit een Europees perspectief. Met Natura 2000 wil men deze flora en fauna duurzaam beschermen. De staatssecretaris van Economische Zaken heeft voor Nederland ruim 160 Natura 2000-gebieden aangewezen. Gezamenlijk hebben ze een oppervlak van ruim 1,1 miljoen hectare. Ze maken deel uit van een samenhangend netwerk van natuurgebieden in de Europese Unie die zijn aangewezen op grond van de vogelrichtlijn en habitatrichtlijn. Het doel van Natura 2000 is het keren van de achteruitgang van de biodiversiteit.

Binnen een gebied kan spanning optreden tussen economie en ecologie. In een zogenaamd beheerplan leggen Rijk en provincies vast welke activiteiten, op welke wijze mogelijk zijn. Uitgangspunt is steeds het realiseren van ecologische doelen met respect voor en in een zorgvuldige balans met wat particulieren en ondernemers willen. Het opstellen gebeurt daarom in overleg met alle direct betrokkenen, zoals beheerders, gebruikers, omwonenden, gemeenten, natuurorganisaties en waterschappen. Samen geven ze invulling aan beleven, gebruiken en beschermen. Daar draait het om in de Nederlandse Natura 2000-gebieden (bron: Regiegroep Natura 2000).

Het is verboden zonder vergunning van gedeputeerde staten een project te realiseren dat niet direct verband houdt met of nodig is voor het beheer van een Natura 2000-gebied, maar afzonderlijk of in combinatie met andere plannen of projecten significante gevolgen kan hebben voor een Natura 2000-gebied. (artikel 2.7, lid 2).

Handelingen die een negatieve invloed hebben op Natura 2000-gebieden, worden slechts onder strikte voorwaarden toegestaan. Een vergunning is vereist. Door middel van het Nederlandse vergunningstelsel wordt een zorgvuldige afweging gewaarborgd. De vergunningen zullen beoordeeld en afgegeven worden door de desbetreffende provincie.

4.3.2 Natuurnetwerk Nederland

Het Natuurnetwerk Nederland is het Nederlands netwerk van bestaande en nieuw aan te leggen natuurgebieden. Het netwerk moet natuurgebieden beter verbinden met elkaar en met het omringende agrarisch gebied.

Het Natuurnetwerk Nederland bestaat uit:

- bestaande natuurgebieden, waaronder de 20 Nationale Parken;
- gebieden waar nieuwe natuur aangelegd wordt;
- landbouwgebieden, beheerd volgens agrarisch natuurbeheer;
- ruim 6 miljoen hectare grote wateren: meren, rivieren, de Noordzee en de Waddenzee;
- alle Natura 2000-gebieden.

Conform artikel 1.12 van de Wet natuurbescherming dragen gedeputeerde staten in hun provincie zorg voor de totstandkoming en instandhouding van een samenhangend landelijk ecologisch netwerk, genaamd 'Natuurnetwerk Nederland'. Zij wijzen daartoe in hun provincie gebieden aan die tot dit netwerk behoren.

De planologische begrenzing en beschermingsregimes van het Natuurnetwerk Nederland loopt via het traject van de provinciale ruimtelijke structuurvisies en verordeningen.

4.4 Houtopstanden

De bescherming van houtopstanden conform hoofdstuk 4 van de Wet natuurbescherming heeft als doel om het aanwezige areaal bos in Nederland te behouden. Onder houtopstanden vallen alle zelfstandige eenheden van bomen, boomvormers of struiken van een oppervlakte van tien are of meer of rijbeplanting die meer dan twintig bomen omvat. In bijlage 1 (tabel VI) worden de regels nader toegelicht.

Wanneer houtopstanden geveld worden, niet vallende onder artikel 4.1 van de Wet natuurbescherming, geldt een meldingsplicht bij Gedeputeerde Staten van desbetreffende provincie (artikel 4.2 Wnb). Op basis van deze melding wordt door de provincie beoordeeld of de voorgenomen velling aanvaardbaar is in het kader van natuur- en landschapswaarden. Indien er geen bezwaar is om de houtopstanden te kappen, verplicht artikel 4.2 van de Wet natuurbescherming om binnen 3 jaar na het vellen of tenietgaan van de houtopstand op dezelfde grond houtopstanden opnieuw aan te planten. Er geldt een algehele vrijstelling van de herplantplicht voor houtopstanden die gekapt worden in het kader van natuurbeheer en natuurbehoud.

Indien bij de voorgenomen ontwikkeling herplantplicht geldt, maar niet voldaan kan worden aan de herplantplicht op de projectlocatie zelf, dan dient een ontheffing aangevraagd te worden met betrekking tot de herplantplicht bij de desbetreffende provincie. De provincie toetst vervolgens of voldaan wordt aan de bij de provinciale verordening gestelde regels voor herbeplanting op andere perceelsgronden. Deze regels hebben onder andere betrekking op de kwaliteit, oppervlakte en locatie van de andere grond en de natuurwaarde van de te vellen houtopstand. Tevens kan ontheffing verleend worden van herplantplicht ter plaatse, indien gewerkt wordt via een door het ministerie goedgekeurde gedragscode die gebruikt mag worden door een van de betrokken partijen voor een wijze van vellen en een wijze van herplanten.

5 AANGETROFFEN EN TE VERWACHTEN BESCHERMDE SOORTEN

Het voorkomen van planten- en diersoorten in een gebied wordt mede bepaald door de aanwezigheid van geschikt leefgebied. Een soort kan in zijn leefgebied gebruik maken van verschillende plekken om te verblijven. Al deze plekken (biotopen) kunnen een bepaalde functie voor de soort vervullen. In dit hoofdstuk wordt op basis van het aanwezige habitat / verblijfsmogelijkheden samen met verspreidingsgegevens beschreven welke beschermde soorten binnen de onderzoekslocatie kunnen voorkomen. Afhankelijk van de soort wordt ingegaan op de potentiële aanwezigheid van vaste rust- of voortplantingsplaatsen, foerageergebied en verbindingroutes. Tevens wordt beoordeeld of de voorgenomen plannen een negatief effect kunnen hebben op de mogelijk aanwezige beschermde soorten. In hoofdstuk 6 wordt beschreven welke juridische implicaties dit voor het project heeft.

5.1 Vogels

5.1.1 Broedvogels (nesten jaarrond beschermd)

Er zijn broedvogels waarvan de nesten ook beschermd zijn op het moment dat ze niet voor de voortplanting in gebruik zijn. Binnen het agrarische buitengebied kunnen dit zijn: boomvalk, buizerd, grote gele kwikstaart, havik, huismus, kerkuil, ransuil, roek, sperwer, steenuil en wespendif. Van deze soorten kunnen de boomvalk, buizerd, grote gele kwikstaart, havik, roek en de wespendif op voorhand worden uitgesloten. Deze soorten broeden langs stromend water (grote gele kwikstaart), hoge bomen langs bosranden (boomvalk, buizerd, havik, sperwer, ransuil en wespendif) of in vrijstaande hoge groepen bomen langs wegen of kanalen (roek). De voorgenomen ingrepen betreffen voornamelijk de bebouwing, (hoge) bomen zullen naar alle waarschijnlijkheid behouden blijven. Typisch jaarrond beschermde erfsoorten zijn huismus, kerkuil en steenuil.

Huisumus

Huismussen maken gebruik van ruimtes onder dakpannen en andere 'nisjes' in bebouwing als nestplaats. Huismussen zijn echter zeer inventief en broeden ook op andere niet verwachte locaties zoals op de balken van een schuur of oude nesten van zwaluwen. Op de onderzoekslocatie zijn twee huismusnesten aangetroffen in de werktuigberging I op de dwarsbalken (figuur 13). Daarnaast zijn op de gevel van de bedrijfswoning geschikte ruimtes als nestplaats en sporen van gebruik door huismussen gevonden. Daarnaast zijn op de noordoostelijke gevel poepsporen onder de dakrand aangetroffen (figuur 15), waarbij er ruimte onder de dakpannen geschikt is als nestlocatie voor huismussen. Tenminste één nest werd waargenomen tijdens het veldbezoek.



Figuur 13. Huismusnest in de werktuigberging I.



Figuur 14. Poepsporen huismus op gevel bedrijfswoning.

Aangezien beide gebouwen behouden blijven zullen er geen nestplaatsen van huismussen worden verstoord en zijn overtredingen van de Wet natuurbescherming ten aanzien van de huismus niet te verwachten. Echter, wanneer bijvoorbeeld het dak van de werktuigberging I zal worden gerenoveerd zullen deze nestlocaties wel verstoord of vernield worden en valt een overtreding niet uit te sluiten (zie hoofdstuk 6). Vanwege de leegstand is de verwachting dat de huismus uit zichzelf het erf zal verlaten.

Kerkuil

Tijdens het veldbezoek zijn twee kerkuilkasten aangetroffen in de werktuigberging I en de boerderij (figuur 16 en 17). Daarnaast is in de boerderij een dode kerkuil aangetroffen wat de aanwezigheid van de soort en waarschijnlijk gebruik van de nestkasten aantoont (figuur 18). Er zijn verder geen braakballen en andere sporen gevonden die duiden op een roestplek in een van de opstallen.



Figuur 15. Kerkuilkast in de nok van de werktuigberging I.



Figuur 16. Kerkuilkast in de nok van de monumentale boerderij.

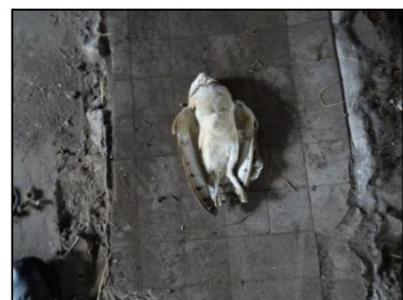

Figuur 17. Dode kerkuil aangetroffen in de monumentale boerderij.

Om overtreding van de Wet natuurbescherming ten aanzien van de kerkuil te voorkomen is het noodzakelijk dat de functie van beide nestkasten behouden blijft. Dit houdt in dat tijdens een eventuele renovatie, de kasten niet verwijderd of gedurende het broedseizoen verstoord worden. Daarnaast moet de ruimte waar de kasten hangen toegankelijk blijven (zie hoofdstuk 6).

Steenuil

De verschillende opstallen zijn gecontroleerd op mogelijke nestgelegenheden en sporen van steenuilen. Deze zijn tijdens het veldbezoek niet aangetroffen. De vorige bewoner van de bedrijfswoning gaf bij navraag aan geen steenuilen te hebben waargenomen op de onderzoekslocatie. Op basis hiervan is een broedgeval redelijkerwijs uit te sluiten. Omdat er volgens verspreidingsgegevens van de NDFF wel steenuilen in de omgeving voorkomen is het niet uit te sluiten dat de onderzoekslocatie gelegen is in het leefgebied van de steenuil. Steenuilen hebben een erg klein territorium en zijn erg honkvast. Permanente aantasting van een belangrijk deel van het leefgebied kan zo leiden tot aantasting van een broedgeval. Echter, het grootste deel van het groen blijft behouden. Alhoewel er in de toekomst wel nieuwbouw kan komen op delen van het grasveld, zal er geen permanente aantasting van het leefgebied plaatsvinden, aangezien dit deel maar in beperkte mate bij draagt aan foerageerfuncties voor steenuilen.

5.1.2 Overige broedvogels

De bebouwing op de onderzoekslocatie kan nestgelegenheid bieden aan algemene broedvogelsoorten. Tijdens het veldbezoek zijn in de boerderij twee en in de ligboxstal één nest van de winterkoning aangetroffen (figuur 19). Van de kauw zijn nesten in de koeienstal en in de werktuigberging II aangetroffen (figuur 20). Verder zijn er nog nesten aangetroffen van een duif in de ligboxstal en de zanglijster in de werktuigberging II (figuur 21). Het gaat hierbij om algemeen voorkomende soorten, die ook in de directe omgeving voldoende broedgelegenheid hebben. De nesten van deze soorten zijn alleen beschermd op het moment dat ze als zodanig in gebruik zijn. Overtredingen van verbodsbepalingen uit de Wet natuurbescherming zijn te voorkomen door te werken buiten het broedseizoen (zie hoofdstuk 6).



Figuur 18. Nest van winterkoning in de boerderij.



Figuur 19. Nest van kauw in de koeienstal.



Figuur 20. Nest van zanglijster in werktuigberging II.

De broedvogels waarvan het nest in uitzonderlijke gevallen eveneens jaarrond is beschermd, zijn voornamelijk holenbroeders, zoals spechten en mezen, of makers van grote nesten, zoals ekster en zwarte kraai. Ook de boerenwaluw en huiswaluw zijn jaarrond beschermd als er sprake is van een ecologisch zwaarwegende reden.

Van deze soorten kunnen de holenbroeders op voorhand worden uitgesloten. Deze soorten broeden voornamelijk in kunstmatige en/of natuurlijke hopen in bomen. De voorgenomen ingreep betreft enkel de bebouwing (waar immers geen nestkasten hingen), de bomen blijven behouden.

Boerenwaluw

In ruimte van de ligboxstal en koeienstallen zijn in totaal 23 boerenwaluwnesten aangetroffen (figuur 22). De werkzaamheden zullen er toe leiden dat een deel van de nesten (in de ligboxstal) worden verwijderd. De soort is opgenomen in categorie 5 van broedvogels. De soort wordt geacht voldoende flexibiliteit te hebben om nieuwe nestlocaties te zoeken als hun oude nesten verloren gaan. Naar verwachting zullen vanwege het vervallen van de agrarische functie deze nesten niet alle nog functioneel zijn. Om de impact op de soort te kunnen bepalen is het noodzakelijk om in het komende broedseizoen te bepalen welke van de aanwezige nesten nog in gebruik zijn. In hoofdstuk 6 wordt beschreven hoe te handelen om overtreding van de Wet natuurbescherming ten aanzien van de boerenwaluw te voorkomen.



Figuur 21. Nest boerenwaluw in ligboxstal.

5.2 Vleermuizen

Volgens verspreidingsgegevens van de NDFF is de onderzoekslocatie gelegen in een deel van Nederland waar de volgende vleermuissoorten kunnen voorkomen: gewone dwergvleermuis, ruige dwergvleermuis, rosse vleermuis, laatvlieger, gewone grootoorvleermuis, meervleermuis en water-vleermuis.

Verblijfplaatsen op de onderzoekslocatie

De bebouwing op de onderzoekslocatie is gecontroleerd op geschikte verblijfplaatsen voor vleermuizen die in spouwmuren verblijven zoals de gewone dwergvleermuis en laatvlieger. De te slopen werktuigberging II en ligboxstal, en de te behouden werktuigberging I en koeienstal zijn niet geschikt als verblijfplaats omdat hier geen dakbeschot zit. Ook zijn er geen plekken zoals betimmeringen en ruimtes die geschikt zijn voor vleermuizen om achter te verblijven. De bedrijfswoning, tuinmanswoning en berging zullen behouden blijven en er zullen geen (grote) verbouwingen aan gedaan worden. Daarnaast zijn bij deze gebouwen geen geschikte openingen en verblijfplaatsen voor vleermuizen aangetroffen. De monumentale boerderij beschikt daarentegen wel over geschikte openingen voor vleermuizen zoals de open nok en ruimte achter de betimmering bij de dakrand (figuur 23 en 24). Doordat een spouwmuur ontbreekt is te verwachten dat het gebouw niet geschikt is als verblijfplaats voor soorten als de gewone dwergvleermuis en laatvlieger. Echter beschikt de boerderij wel over een zolder met rieten kap die geschikt is voor de gewone grootoorvleermuis (figuur 25). Deze soort kan buiten de winterperiode in de nok van zolders verblijven. Doordat het niet mogelijk was de zolder te betreden, was het niet mogelijk om te controleren op sporen zoals uitwerpselen. Het valt daarom niet uit te sluiten dat de gewone grootoorvleermuis de zolder van de boerderij gebruikt als verblijfplaats.



Figuur 22. Opening in dak boerderij.



Figuur 23. Ruimte achter betimmering dakrand boerderij.



Figuur 24. Zolder met beschot in boerderij.

Verblijfplaatsen buiten de onderzoekslocatie

Naast de onderzoekslocatie bevinden zich bosperceel, twee woningen en akkers. Eventuele verblijfplaatsen in bomen rond de onderzoekslocatie ondervinden door de afstand tot de bouwlocatie mogelijk hinder tijdens de werkzaamheden door bijvoorbeeld lichtverstoring. Het behoud van donkerte is voldoende om overtreding van de Wet natuurbescherming te voorkomen (zie hoofdstuk 6).

Foerageerhabitat

De onderzoekslocatie zal, gelet op het aanwezige habitat gebruikt kunnen worden door in de omgeving verblijvende vleermuizen als gewone dwergvleermuis en laatvlieger om te foerageren. De plannen zullen echter geen aantasting van belangrijk foerageerhabitat vormen. Door de voorgenomen ingreep zal het aanbod van foerageermogelijkheden niet in het geding komen, in de directe omgeving is ruim voldoende geschikt foerageerhabitat voor vleermuizen aanwezig. Eventuele foeragerende vleermuizen kunnen wel hinder ondervinden tijdens de werkzaamheden door bijvoorbeeld lichtverstoring. Het behoud van donkerte is voldoende om overtreding van de Wet natuurbescherming te voorkomen (zie hoofdstuk 6).

Vliegroutes

Vleermuizen maken veelal gebruik van lijnvormige (donkere) landschapselementen als houtsingels, beken en lanen om zich te verplaatsen tussen verblijfplaatsen en foerageergebieden. Dergelijke lijnvormige elementen ontbreken op de onderzoekslocatie. Rond de onderzoekslocatie zijn echter wel houtsingels en bosranden aanwezig welke gebruikt kunnen worden als vliegroute. Door het voorkomen van lichtverstoring op deze eventuele vliegroutes zal een overtreding van de Wet natuurbescherming voorkomen worden (zie hoofdstuk 6).

5.3 Overige zoogdieren

Alle zoogdieren in Nederland zijn beschermd. Voor sommige algemeen voorkomende soorten geldt een provinciale vrijstelling bij ruimtelijke ontwikkeling. Op deze wijze is er onderscheid te maken in streng beschermde en minder streng beschermde soorten.

Volgens verspreidingsgegevens van de NDFF en Broekhuizen et. al. (2016) ligt de onderzoekslocatie binnen het verspreidingsgebied van de volgende streng beschermde grondgebonden zoogdieren: bunzing, hermelijn, wezel, steenmarter, boommarter en eekhoorn.

Streng beschermde soorten

Kleine marterachtigen zoals de bunzing, hermelijn en wezel komen voor in de omgeving van de onderzoekslocatie. Deze soorten maken gebruik van takkenrillen, takkenhopen, schuurtjes, boomstobben of hopen organisch materiaal als schuilmogelijkheden en foerageergebied. Verblijfplaatsen van deze soorten en het leefgebied zal zich voornamelijk concentreren op de nabijgelegen bosranden en landschapselementen zoals houtwallen en struweel. Dit habitat is op de onderzoekslocatie in mindere mate ook aanwezig in de vorm van struiken en lage begroeiing, onder andere achter werktuigberging II. Het valt niet uit te sluiten dat deze landschapselementen worden gebruikt als foerageergebied of verblijfplaats.



Figuur 25. Begroeiing achter werktuigberging II.

Bij het behoud van de groenstroken zijn negatieve gevolgen voor kleine marterachtigen uit te sluiten, indien het groen niet behouden kan blijven of de begroeiing verwijderd wordt, verliest dit zijn functie en ontstaan mogelijk negatieve gevolgen voor deze kleine marterachtigen (zie hoofdstuk 6).

De onderzoekslocatie vormt geschikt habitat voor de steenmarter. Deze soort komt in de omgeving voor. Steenmarters gebruiken hoozolders, loze ruimtes onder het dak, schuurtjes en dergelijke, als verblijfplaats. Een steenmarter heeft binnen zijn territorium verscheidene verblijfplaatsen. Tijdens het veldbezoek zijn in opstallen geen sporen, zoals uitwerpselen of prooiresten, aangetroffen die duiden op het gebruik van de onderzoekslocatie als vaste rust- of voortplantingsplaats door deze soort. Bij intensief gebruik van een locatie door deze soort zijn dergelijke sporen vrij eenvoudig aan te treffen. Gelet op het ontbreken ervan kan worden gesteld dat de onderzoekslocatie niet in gebruik is door de steenmarter.

Eekhoorns en boommarters maken hun nesten in bomen en boomholtes. Doordat de bomen op de onderzoekslocatie behouden blijven is verstoring ten aanzien van deze soorten als gevolg van de voorgenomen ingreep niet aan de orde.

Licht beschermde soorten

De onderzoekslocatie vormt geschikt habitat voor een aantal soorten grondgebonden zoogdieren. Het gaat daarbij om algemene soorten huisspitsmuis en veldmuis. Deze soorten maken gebruik van lage dichte begroeiing zoals weergegeven in figuur 26 of van rommelhoekjes en steen/takkenhopen zoals in figuur 27. Door de voorgenomen werkzaamheden bestaat de kans dat verblijfplaatsen worden vergraven en dieren worden verwond/gedood. Voor deze soorten geldt vanwege een vrijstellingsregeling alleen de zorgplicht (zie hoofdstuk 6)



Figuur 26. Rommelhoekje met stenenstapel naast de koeienstal.

5.4 Reptielen, amfibieën en vissen

Reptielen

Volgens verspreidingsgegevens van de NDFF zijn binnen enkele kilometers van de onderzoekslocatie géén reptielensoorten waargenomen. Reptielen stellen specifieke eisen aan het habitat die betrekking hebben op verschillende factoren. De onderzoekslocatie bestaat voornamelijk uit verharding en grasvelden. Er is daarom nauwelijks geschikt habitat voor reptielen aanwezig.

Amfibieën

Volgens gegevens van de NDFF zijn binnen enkele kilometers rondom de onderzoekslocatie in de afgelopen 5 jaar de volgende soorten waargenomen: kleine watersalamander, gewone pad en bruine kikker.

Doordat wateroppervlakten als poelen, sloten en plassen op de onderzoekslocatie ontbreken zijn voortplantingsmogelijkheden voor amfibieën op de onderzoekslocatie uitgesloten.

De onderzoekslocatie vormt weinig geschikt landhabitat voor amfibieën. Incidenteel de bovengenoemde soorten beschutting vinden tussen de beplanting en onder de stenen/takkenstapels rond de stallen. De poel, gelegen ten noordoosten van de tuinmanswoning, kan voortplantingsmogelijkheden bieden aan deze soorten. Voor de mogelijk incidenteel te verwachten soorten geldt een algehele vrijstelling van de Wet natuurbescherming (zie hoofdstuk 6).

Vissen

Vanwege het ontbreken van oppervlaktewater op de onderzoekslocatie kan deze soortgroep buiten beschouwing worden gelaten.

5.5 Ongewervelden

Libellen

Voor libellen geldt dat water nodig is ter voortplanting. Gezien het ontbreken hiervan kan gesteld worden dat deze soortgroep niet in staat is zich in de huidige situatie te vestigen.

Vlinders

Beschermde vlinders stellen specifieke eisen aan het voortplantingshabitat. Bij het habitat is het belangrijk dat aan de eisen van alle stadia van de vlindersoort wordt voldaan. Voor de beschermde soorten in Nederland geldt dat deze veelal gebonden zijn aan zeldzame waardplanten, die vaak al-

leen in natuurterreinen zijn te vinden. Geschikte waardplanten voor beschermde vlindersoorten als sleedoornpage (sleedoorn), iepenpage (iep) en kleine ijsvogelvlinder (kamperfoelie) zijn op de onderzoekslocatie niet aanwezig. Het is uitgesloten dat er binnen de onderzoekslocatie geschikt habitat aanwezig is voor een (deel)populatie van een beschermde vlindersoort.

Overige soorten

Overige beschermde soorten, zoals vliegend hert, Europese rivierkreeft en platte schijfhoren, zijn op de onderzoekslocatie uit te sluiten. Er is geen geschikt habitat voor dergelijke beschermde soorten op de onderzoekslocatie aanwezig en er zijn geen waarnemingen bekend in de directe omgeving van de onderzoekslocatie.

5.6 Vaatplanten

Aangezien de locatie voornamelijk bestaat uit bebouwing, verharding, tuin en erf is het niet te verwachten dat er beschermde of zeldzame plantensoorten op de locatie te vinden zijn. Vanwege de specifieke eisen die de meeste beschermde soorten stellen aan de groeiomstandigheden zijn beschermde vaatplanten op de onderzoekslocatie niet te verwachten.

6 TOETSING AAN SOORTENBESCHERMING

Als gevolg van de voorgenomen ingreep op de onderzoekslocatie kunnen er overtredingen van verbodsbepalingen uit soortbeschermingsparagrafen uit de Wet natuurbescherming optreden. In dit hoofdstuk wordt beschreven voor welke soorten er sprake is van dreigende overtreding van de Wet natuurbescherming en of met eenvoudige maatregelen overtreding is te voorkomen. Verder wordt beschreven voor welke soorten een vervolgtraject noodzakelijk is, bijvoorbeeld omdat toetsing van de ingreep aan de Wet natuurbescherming op basis van de huidige onderzoeksinspanning niet mogelijk is, en wat de eventuele consequenties zijn ten aanzien van ontheffingen.

6.1 Broedvogels

Huismus

De nesten van huismussen zijn het gehele jaar beschermd en vallen onder de beschermingscategorie 2 van vogelnesten. Dit zijn nesten van koloniebroeders die elk seizoen op dezelfde plaats broeden en die daarin zeer honkvast zijn of afhankelijk van bebouwing of biotoop. Volgens artikel 3.1 van de Wet natuurbescherming is het verboden nesten van huismussen te beschadigen, te vernielen of weg te nemen.

Aangezien de opstallen waar huismusnesten zijn aangetroffen (bedrijfswoning en werktuigberging 1) zullen worden behouden is het niet te verwachten dat de nesten verloren gaan en er een overtreding is op de Wet natuurbescherming. Echter, wanneer besloten wordt deze opstallen dusdanig te renoveren dat de nesten kunnen worden vernield, zal de voorgenomen ingreep kunnen leiden tot overtreding van de Wet natuurbescherming. In dit geval zal vooraf vast moeten worden gesteld of er broedgevallen van de huismus op deze locatie aanwezig zijn door het uitvoeren van een nader onderzoek tijdens het broedseizoen van de soort.

Kerkuil

De nesten van de kerkuil zijn het gehele jaar beschermd en vallen onder de beschermingscategorie 2 van vogelnesten. Dit zijn nesten van niet-koloniebroeders die elk seizoen op dezelfde plaats broeden en die daarin zeer honkvast zijn of afhankelijk van bebouwing of biotoop. Volgens artikel 3.1 lid 2 is het verboden opzettelijk nesten, rustplaatsen en eieren van kerkuilen te vernielen of te beschadigen, of nesten weg te nemen.

De initiatiefnemer heeft aangegeven de nestkasten en de opstallen waar deze hangen te willen behouden. Bij eventuele renovatiewerkzaamheden in bijvoorbeeld de monumentale boerderij dient er rekening gehouden te worden dat de werkzaamheden buiten het broedseizoen plaatsvinden. Naar verwachting is er (in overleg met de kerkuilenwerkgroep) een manier te vinden om de werkzaamheden uit te voeren zonder de functie voor kerkuilen aan te tasten. In het geval de functie van de nestkasten niet behouden kan blijven, door sloop van de bebouwing of toegang te verhinderen bij de renovatie, dient voor artikel 3.1 lid 2 een ontheffing aangevraagd te worden. Door het treffen van maatregelen zal de functionaliteit van een de voortplantingsplaats behouden moeten worden en zal schade aan individuen moeten worden voorkomen. Deze maatregelen, omschreven in een projectplan, dienen vervolgens ter goedkeuring te worden voorgelegd aan de provincie Gelderland, middels een ontheffingsaanvraag.

Boerenzwaluw

Boerenzwaluwnesten zijn het gehele jaar beschermd indien er sprake is van een ecologisch zwaarwegende reden en is daarmee een categorie 5 broedvogelsoort. Door de uitgevoerde quickscan kan er worden gesteld dat er meerdere nestplaatsen aanwezig zijn in de te slopen ligboxstal, waardoor de voorgenomen ingreep kan leiden tot overtreding van de Wet natuurbescherming. De boerenzwaluw staat verder vermeld op de rode lijst als gevoelig. Er is echter geen sprake van een ecologisch zwaarwegende reden, en daarmee zijn de nesten niet jaarrond beschermd, zolang er na de werkzaamheden weer broedgelegenheid aanwezig is. De soort is in staat nieuwe nesten te bouwen. Wanneer de koeien stallen, en daarmee een deel van de boerenzwaluwnesten behouden blijven zal hervestiging van de boerenzwaluwen, van welke de nesten verloren zijn gegaan, mogelijk zijn. Om toch voldoende zekerheid te hebben over de hervestiging wordt voorgeschreven om kunstnesten te gebruiken (zie figuur 28). De acceptatie van deze nesten is over het algemeen goed. Het aantal kunstnesten is afhankelijk van de actuele bezetting (dit broedseizoen vast te stellen door nader onderzoek).



Figuur 27. Kunstnest boerenzwaluw (Vivara pro).

Voor de algemene broedvogelsoorten (waarvan de nesten niet jaarrond beschermd zijn) geldt dat, indien de opstallen buiten het broedseizoen worden gesloopt, er geen overtredingen plaats zullen vinden met betrekking tot deze soorten. Artikel 3.1 van de Wet natuurbescherming (Het is verboden nesten te beschadigen, te vernielen of weg te nemen) is van toepassing. De nesten mogen echter wel worden weggenomen wanneer deze op dat moment niet in gebruik zijn. In de Wet natuurbescherming wordt geen vaste periode gehanteerd voor het broedseizoen. Globaal kan voor het broedseizoen de periode maart tot half augustus worden aangehouden. Geldend is echter de aanwezigheid van een broedgeval op het moment van ingrijpen.

6.2 Vleermuizen

De eventueel te renoveren monumentale boerderij op de onderzoekslocatie is in principe geschikt als verblijfplaats voor de gewone grootoorvleermuis. De renovatie van de bebouwing zou in geval van aanwezigheid van een verblijfsfunctie van vleermuizen kunnen leiden tot overtreding van de Wet natuurbescherming.

Alle vleermuissoorten zijn opgenomen in bijlage IV van de EU-Habitatrichtlijn, dier- en plantensoorten van communautair belang die strikt moeten worden beschermd. Vleermuizen worden ook benoemd in Bijlage II van de conventie van Bonn.

Gelet op de geschiktheid van de onderzoekslocatie voor vleermuizen, zal aanvullend onderzoek noodzakelijk zijn om de daadwerkelijke functie van het gebied voor vleermuizen te kunnen vaststellen. Deze informatie is benodigd om vast te kunnen stellen of overtredingen van de Wet natuurbescherming aan de orde zijn. De vleermuissoorten die onderzocht dienen te worden is de gewone grootoorvleermuis. Een dergelijk aanvullend onderzoek dient te worden uitgevoerd conform het protocol voor vleermuisonderzoek (Netwerk Groene Bureaus). Dit houdt in dat afhankelijk van de potentiële functies er in de periode april tot en met september een aantal veldbezoeken uitgevoerd dient te worden. Vervolgens kan aan de hand van de onderzoeksresultaten worden vastgesteld of er overtredingen plaats zullen vinden bij de uitvoering van het project.

Bij het aantreffen van verblijfplaatsen van vleermuizen is bij de voorgenomen werkzaamheden overtreding van de Wet natuurbescherming mogelijk. Het is mogelijk dat in combinatie met het geschikt houden van de boerderij (C) voor de kerkuil ook de functie voor vleermuizen behouden kan blijven. Net als bij de kerkuil speelt ook de tijdelijke verstoring tijdens de werkzaamheden een rol. Door het treffen van maatregelen zal de functionaliteit van een rust- of voortplantingsplaats behouden moeten worden en zal schade aan individuen moeten worden voorkomen. Deze maatregelen, omschreven in een projectplan, dienen vervolgens ter goedkeuring te worden voorgelegd aan de provincie Gelderland, middels een ontheffingsaanvraag.

Tot slot dient tijdens de werkzaamheden voorkomen te worden dat er 's nachts lichtverstoring plaatsvindt op de bosrand en boomsingels rond de onderzoekslocatie waar mogelijk (boombewonende) vleermuizen verblijven, foerageren en migreren. Indien hier rekening mee zal worden gehouden zal er geen verdere verstoring op vleermuizen plaatsvinden.

6.3 Overige zoogdieren

De stukken struweel en lage begroeiing rond enkele opstallen op de onderzoekslocatie kunnen een functie als foerageergebied of verblijfplaats hebben voor kleine marterachtigen zoals bunzing, hermelijn en wezel. Wanneer in de toekomstige situatie deze landschapselementen behouden blijven zal een mogelijke functionaliteit voor kleine marterachtigen niet verdwijnen. Gelet op de doelstelling van Natuurmonumenten kan bij de nieuwe inrichting speciale aandacht aan het behoud en versterken van het leefgebied van kleine marterachtigen besteed worden. Dit houdt in dat de geschikte vegetatie zo veel mogelijk behouden dient te worden en dat er nieuwe beplanting wordt aangelegd. Voor werkzaamheden die betrekking hebben op het verwijderen van vegetatie rond de bebouwing geldt de zorgplicht.

6.4 Algemene grondgebonden zoogdieren en amfibieën

Voor de te verwachten soorten geldt dat de werkzaamheden mogelijk verstorend kunnen werken. Als gevolg van graafwerkzaamheden kunnen dieren verwond of gedood worden en holen kunnen worden verwijderd. Dit houdt een overtreding van artikel 3.10 van de Wet natuurbescherming in. Voor de te verwachten soorten geldt, op grond van het provinciale soortenbeleid, bij ruimtelijke ontwikkelingen echter een vrijstelling, waardoor geen ontheffing hoeft te worden aangevraagd. Het is echter in het kader van de zorgplicht wel noodzakelijk om voldoende zorg te dragen voor de aanwezige individuen en al het redelijkerwijs mogelijke dient gedaan te worden om het doden van individuen te voorkomen.

Het doden of verwonden kan plaatsvinden indien schuil- of voortplantingslocaties worden verwijderd of beschadigd. In het geval besloten wordt de potentiële schuil- of voortplantingslocaties te verwijderen, dient dit buiten de gevoelige periode plaats te vinden. Schuilplekken, zoals stapels stenen en andere materialen rond de stallen dienen buiten de winterperiode verwijderd te worden in verband met overwinterende amfibieën. De geschikte periode hiervoor strekt van april tot en met november. Aanwezige dieren moeten de gelegenheid krijgen om veilig weg te komen.

6.5 Overige soort(groep)en

Overtredingen van de Wet natuurbescherming ten aanzien van beschermde soorten behorend tot de overige soortgroepen zijn wegens het ontbreken van geschikt habitat/verblijfsmogelijkheden, op basis van verspreidingsgegevens, de aanwezigheid van voldoende alternatieven en/of gezien de aard van de ingreep in dit geval niet aan de orde.

7 TOETSING AAN GEBIEDENBESCHERMING

In algemene zin kan er door een plan sprake zijn van negatieve gevolgen, op vanuit de Wet natuurbescherming aangewezen beschermde gebieden. In dit hoofdstuk wordt beschreven voor welke gebieden er mogelijk sprake is van negatieve effecten als gevolg van de voorgenomen ingrepen op de onderzoekslocatie. Verder wordt beschreven of een vervolgtraject noodzakelijk is en wat de eventuele consequenties zijn ten aanzien van vergunningen.

7.1 Natura 2000

De onderzoekslocatie is niet gelegen binnen de grenzen, of in de directe nabijheid van een gebied dat aangewezen is als Natura 2000. Het meest nabijgelegen Natura 2000-gebied, de IJssel, bevindt zich op circa 2,3 kilometer afstand ten westen van de onderzoekslocatie (zie figuur 29).



Figuur 28. Ligging onderzoekslocatie ten opzichte van Natura 2000.

De onderzoekslocatie is niet gelegen binnen een Natura 2000-gebied. Indien er sprake zou zijn van een effect, betreft dit een extern effect, zoals toenames van geluid, trilling, licht of depositie van stikstof. Externe effecten als gevolg van de voorgenomen plannen op de onderzoekslocatie zijn, gezien de afstand ($\pm 2,3$ km) tot de meest nabijgelegen Natura 2000-gebieden in combinatie met de aard van de plannen (sloop en nieuwbouw) niet te verwachten. Eventuele stikstofuitstoot tijdens de werkzaamheden zal daarnaast gecompenseerd worden door de verminderde uitsluit door het opheffen van de agrarische functie. Vervolgonderzoek in het kader van de gebiedsbeschermingsparagrafen uit de Wet natuurbescherming wordt niet noodzakelijk geacht.

7.2 Natuurnetwerk Nederland

De onderzoekslocatie maakt geen deel uit van het Gelders Natuurnetwerk. De onderzoekslocatie ligt echter wel direct naast een gebied, behorend tot het Natuurnetwerk Nederland. De onderzoekslocatie grenst in alle windrichtingen aan het Natuurnetwerk. In figuur 30 is de ligging van de onderzoekslocatie ten opzichte van het Natuurnetwerk Nederland weergegeven.



Figuur 29. Ligging onderzoekslocatie ten opzichte van het Natuurnetwerk Nederland.

De onderzoekslocatie grenst aan het Gelders Natuurnetwerk. Het Natuurnetwerk betreft in Gelderland een louter planologische bescherming van de aangewezen gebieden zelf. Aangezien het planvoornemen niet leidt tot een wijziging van de bestemming van het aangrenzende onderdeel van het Natuurnetwerk zijn aanvullende maatregelen of aanvullend advies ten aanzien van het GNN of GO niet aan de orde.

8 HOUTOPSTANDEN

De Wet natuurbescherming beschermt bos van minimaal 10 are en bomenrijen van minimaal 21 bomen, gelegen buiten de bebouwde kom (de zogenaamde 'houtopstanden'). Het is verboden deze houtopstanden geheel of gedeeltelijk te vellen zonder voorafgaande melding bij gedeputeerde staten. In dit hoofdstuk wordt beschreven of er bij de voorgenomen kap sprake is van meldingsplicht en herplantplicht conform artikel 4.2 en artikel 4.3 van de Wet natuurbescherming. Verder wordt beschreven of er vervolgmaatregelen getroffen dienen te worden ten behoeve van de voorgenomen houtkap.

De bomen op de onderzoekslocatie vallen niet onder de definitie houtopstanden, als bedoeld in paragraaf 4.1 van de Wet natuurbescherming. Eventueel te vellen bomen op de onderzoekslocatie betreft een houtopstand op erven of in tuinen. Voor deze houtopstand geldt geen meldingsplicht en herplantplicht.

9 SAMENVATTING EN CONCLUSIES

Econsultancy heeft in opdracht van Natuurmonumenten een quickscan Wet natuurbescherming uitgevoerd aan de Boshuisweg 1, 3 en 3a te Vierakker.

De quickscan Wet natuurbescherming is uitgevoerd in het kader van een bestemmingsplanwijziging, waarbij de sloop en renovatie van enkele opstallen aan de orde is.

Het onderzoek heeft tot doel om in te schatten of er op de onderzoekslocatie planten- en diersoorten, gebieden of houtopstanden aanwezig zijn die volgens de Wet natuurbescherming een beschermde status hebben en die mogelijk negatieve gevolgen kunnen ondervinden door de voorgenomen ingreep.

De initiatiefnemer is voornemens een deel van de opstallen te slopen en eventueel te renoveren. Binnen het gebied worden de huidige woningen behouden en zullen er woningen worden toegevoegd, alsmede ruimte voor werken. De exacte invulling is vooralsnog niet bekend.

De aanwezigheid van geschikt habitat op de onderzoekslocatie voor de verschillende soorten en soortgroepen is weergegeven in tabel I. In de tabel is samengevat of de voorgenomen ingreep mogelijk verstorend kan werken en wat de consequenties zijn voor eventuele vervolgstappen, zoals soortgericht nader onderzoek of vergunningtrajecten. In de tabel is weergegeven of maatregelen noodzakelijk zijn om overtreding van de Wet natuurbescherming voor bepaalde soortgroepen te voorkomen.

Tabel I. Overzicht geschiktheid onderzoekslocatie voor soortgroepen en te nemen vervolgstappen

Soortgroep		Geschikt habitat	Ingreep verstorend	Nader onderzoek	Ontheffings-aanvraag	Bijzonderheden / opmerkingen*
Broedvogels	algemeen	ja	ja	ja	nee	het verwijderen van nestgelegenheden buiten het broedseizoen uitvoeren en actueel gebruik nesten van boerenzwaluw vaststellen
	jaarrond beschermd	ja	mogelijk	ja	mogelijk	nestplaats huismus en kerkuil wordt mogelijk aangetast
Vleermuizen	verblijfplaatsen	Ja	ja	ja	mogelijk	nader onderzoek naar gewone grootoor-vleermuis nodig in boerderij (C)
	foerageergebied	ja	nee	nee	nee	aandacht voor verlichting van bosrand
	vliegroutes	mogelijk	nee	nee	nee	aandacht voor verlichting van bosrand
Grondgebonden zoogdieren		ja	mogelijk	nee	nee	bij ingrepen aan lage bergoeding nadere inspectie t.a.v. kleine marterachtigen en aandacht voor zorgplicht ten aanzien van algemene soorten
Amfibieën		minimaal	mogelijk	nee	nee	aandacht voor zorgplicht ten aanzien van algemene soorten
Overige soortgroepen		nee	nee	nee	nee	-
Gebiedsbescherming		Gebied aanwezig	Ingreep verstorend	Nader onderzoek	Vergunning-plicht	
Natura 2000		2,3 km	nee	nee	nee	-
Natuurnetwerk Nederland		grenzend	nee	nee	nee	-
Houtopstanden		n.v.t.				-

* Wijzigingen in het planvoornemen kunnen van invloed zijn op de uitkomst van het onderzoek.

Conclusie

Er zijn nestmogelijkheden voor de huismus (bedrijfswoning en werktuigberging I) en kerkuil (monumentale boerderij en werktuigberging I). De nesten van deze soorten zijn jaarrond beschermd.

Huismussen zullen vanwege de leegstand het erf waarschijnlijk verlaten. Door aankomend broedseizoen het actuele gebruik vast te stellen kan de impact van de werkzaamheden bepaald worden.

Voor de kerkuil is naar verwachting in overleg met de kerkuilenwerkgroep de functionaliteit te behouden. De opstallen waar de kasten hangen kunnen in principe voor de soort behouden blijven. Er dient wel een plan opgesteld te worden om verstoring tijdens de werkzaamheden te voorkomen (bijvoorbeeld vermijden kwetsbare periode).

Voor de boerenwaluw geldt eveneens dat het actuele gebruik vastgesteld moet worden om de impact te kunnen bepalen. Naar verwachting zal ook deze soort zich al deels hebben teruggetrokken vanwege de verminderde agrarische activiteit.

Op de onderzoekslocatie broeden in diverse opstallen algemene broedvogels. Om overtreding te voorkomen dient buiten het broedseizoen gewerkt te worden. Globaal geldt hiervoor de periode van half maart tot half augustus, geldend is echter de aanwezigheid van een broedgeval.

De zolder van de monumentale boerderij is geschikt voor de gewone grootoorvleermuis als verblijfplaats. Door eventuele renovatiewerkzaamheden kunnen deze jaarrond beschermde verblijfplaatsen verstoord worden. Aan de hand van aanvullend veldonderzoek dient vastgesteld te worden of de zolder daadwerkelijk door grootoorvleermuizen wordt gebruikt als verblijfplaats. Indien dit het geval is, dan is een ontheffing op grond van de Wet natuurbescherming noodzakelijk.

De stukken struweel en lage begroeiing rond enkele opstallen kunnen een functie als foerageergebied of verblijfplaats hebben voor kleine marterachtigen zoals bunzing, hermelijn en wezel. Gelet op de doelstelling van Natuurmonumenten kan bij de nieuwe inrichting speciale aandacht aan het behoud en versterken van het leefgebied van kleine marterachtigen besteed worden. Dit houdt in dat de geschikte vegetatie zo veel mogelijk behouden dient te worden en dat er nieuwe beplanting wordt aangelegd. Voor werkzaamheden die betrekking hebben op het verwijderen van vegetatie rond de bebouwing geldt de zorgplicht

Ten aanzien van licht beschermde zoogdieren en amfibieën dient rekening gehouden te worden met de zorgplicht. Wanneer dieren worden aangetroffen dienen deze de kans te krijgen om veilig weg te komen.

Econsultancy
Zwolle, 30 maart 2021.

GERAADPLEEGDE BRONNEN

Limpens H., Regelink J. (2017). Vleermuizen en planologie. Zoogdiervereniging, Nijmegen.

Ministerie van Economische Zaken 2016. Soortenbescherming bij ruimtelijke ingrepen. Lees hier wat de Wet natuurbescherming daarover regelt. Versie 1.3, december 2016. Ministerie van Economische Zaken, Den Haag.

Nationale Database Flora en Fauna (NDFF), uitvoerportaal; <https://ndff-ecogrid.nl>, zoekgebied 1 km rond de onderzoekslocatie, periode 2016-2021

Broekhuizen, S., K. Spoelstra, J. Thissen, K. Canters, & J. Buys 2016. Atlas van de Nederlandse zoogdieren - Natuur van Nederland 12. Naturalis Biodiversity Center & EIS Kenniscentrum Insecten en andere ongewervelden, Leiden.

www.sovon.nl (soortgegevens vogels)

www.synbiosys.alterra.nl/natura2000/ (Natura 2000-gebieden en Beschermde Natuurmonumenten)

www.verspreidingsatlas.nl/ (verspreidingsgegevens NDFF)

Provinciale websites

www.gelderland.nl (GNN en beschermde gebieden in Gelderland)

www.gelderland.nl/Kaartenencijfers

Bijlage 1 toelichting verbodsbepalingen Wet natuurbescherming

Zorgplicht

Het eerste artikel in de Wet natuurbescherming heeft betrekking op de zorgplicht en heeft betrekking op het voorkomen of beperken van schade aan soorten en gebieden, voor zover deze niet middels overige verbodsbepalingen zijn gereguleerd (zie tabel II). Het gaat daarbij in de praktijk vooral om minder streng beschermde soorten, waarbij het onnodig doden, verwonden of beschadigen dient te worden vermeden.

Tabel II. Zorgplicht

Artikel 1.11. Zorgplicht	
1.	Een ieder neemt voldoende zorg in acht voor Natura 2000-gebieden, bijzondere nationale natuurgebieden en voor in het wild levende dieren en planten en hun directe leefomgeving.
2.	De zorg houdt in elk geval in dat een ieder die weet of redelijkerwijs kan vermoeden dat door zijn handelen of nalaten nadelige gevolgen kunnen worden veroorzaakt voor een Natura 2000-gebied, een bijzonder nationaal natuurgebied of voor in het wild levende dieren en planten:
a)	dergelijke handelingen achterwege laat, dan wel,
b)	indien dat achterwege laten redelijkerwijs niet kan worden gevergd, de noodzakelijke maatregelen treft om die gevolgen te voorkomen, of
c)	voor zover die gevolgen niet kunnen worden voorkomen, deze zoveel mogelijk beperkt of ongedaan maakt.

Overtreding van de zorgplicht is niet strafbaar gesteld; “de zorgplicht kan wel door toepassing van bestuursdwang worden gehandhaafd”. Deze formulering van de zorgplicht brengt met zich mee dat wanneer men een bepaalde handeling wilt verrichten die gevolgen voor natuurwaarden zou kunnen hebben, men zich daaraan voorafgaand op de hoogte stelt van de aanwezige natuurwaarden, de kwetsbaarheid ervan en de mogelijke gevolgen daarvoor van het voorgenomen handelen. De zorgplicht is te allen tijde van toepassing, ook al vindt er geen overtreding van een verbodsbepaling plaats. Indien er aanleiding is maatregelen te nemen ten aanzien van de zorgplicht, zal dat voor het betreffende beschermde natuurgebied en de betreffende soortgroep in deze rapportage worden aangegeven.

Soortenbescherming

De Wet natuurbescherming onderscheidt beschermingsregimes voor soorten op grond van internationale verdragen, aangevuld met soorten die vanuit een nationaal oogpunt beschermd worden. Hierdoor zijn er in de Wet natuurbescherming drie verschillende verbodsartikelen per categorie soorten;

- soorten van de Vogelrichtlijn (*artikel 3.1*);
- soorten van de Habitatrichtlijn en de verdragen van Bern en Bonn (*artikel 3.5*);
- andere soorten (*artikel 3.10*).

In tabel III t/m V worden deze artikelen nader toegelicht.

Tabel III. Verbodsbepalingen en toelichting Artikel 3.1 Wet natuurbescherming

Artikel 3.1. Soorten van de Vogelrichtlijn	
1.	Het is verboden opzettelijk van nature in Nederland in het wild levende vogels van soorten als bedoeld in artikel 1 van de Vogelrichtlijn te doden of te vangen.
2.	Het is verboden opzettelijk nesten, rustplaatsen en eieren van vogels als bedoeld in het eerste lid te vernielen of te beschadigen, of nesten van vogels weg te nemen.
3.	Het is verboden eieren van vogels als bedoeld in het eerste lid te rapen en deze onder zich te hebben.
4.	Het is verboden vogels als bedoeld in het eerste lid opzettelijk te storen.
5.	Het verbod, bedoeld in het vierde lid, is niet van toepassing indien de storing niet van wezenlijke invloed is op de staat van instandhouding van de desbetreffende vogelsoort.
Toelichting	
Alle inheemse vogelsoorten in Nederland vallen onder de Vogelrichtlijn. De Vogelrichtlijn is een richtlijn vanuit de Europese Unie uit 1979 en heeft betrekking op de instandhouding van alle natuurlijk in het wild levende vogelsoorten op het Europese grondgebied van de Lidstaten waarop het Verdrag van toepassing is. De lijst met soorten is niet limitatief.	

Tabel IV. Verbodsbepalingen en toelichting Artikel 3.5 Wet natuurbescherming

Artikel 3.5. In het wild levende dieren van soorten, genoemd in bijlage IV, onderdeel a, bij de Habitatrichtlijn, bijlage II bij het Verdrag van Bern of bijlage I bij het Verdrag van Bonn	
1.	Het is verboden in het wild levende dieren van deze soorten in hun natuurlijk verspreidingsgebied opzettelijk te doden of te vangen.
2.	Het is verboden dieren als bedoeld in het eerste lid opzettelijk te verstoren.
3.	Het is verboden eieren van dieren als bedoeld in het eerste lid in de natuur opzettelijk te vernielen of te rapen.
4.	Het is verboden de voortplantingsplaatsen of rustplaatsen van deze dieren te beschadigen of te vernielen.
5.	Het is verboden planten van soorten uit de Habitatrichtlijn of het Verdrag van Bern in hun natuurlijke verspreidingsgebied opzettelijk te plukken en te verzamelen, af te snijden, te onttrenten of te vernielen.
Toelichting	
Het gaat bij artikel 3.5 over in het wild levende dieren van verschillende soortgroepen. In de wet wordt voor vogelsoorten uit bijlage II van het verdrag van Bern geen uitzondering gemaakt. Van de vogelsoorten die in Nederland voorkomen is hieronder een selectie gemaakt. Van de overige soortengroepen zijn alle soorten genoemd.	
Soorten	
Planten	drijvende waterweegbrae, groenknolorchis, kruipend moerasscherm, zomerschroeforchis
Zoogdieren	bever, hamster, hazelmuis, lynx, Noordse woelmuis, otter, wolf, wilde kat
Walvisachtigen	bruinvis, bultrug, butskop (hille), dwergpotvis, dwergvinvis, gestreepte dolfin, gewone dolfin, gewone spitsdolfijn, gewone vinvis, griend, grijze dolfin, kleine zwaardwalvis, narwal, Noordse vinvis, orka, potvis, spitsdolfijn van Gray, tuimelaar, walrus witlankdolfijn, witsnuitdolfijn, witte dolfin
Vleermuizen	Bechsteins vleermuis, bosvleermuis, Brandts vleermuis, franjestaart, gewone baardvleermuis, gewone dwergvleermuis, gewone grootoorvleermuis, grijze grootoorvleermuis, grote hoefijzerneus, grote rosse vleermuis, ingekorven vleermuis, kleine dwergvleermuis, kleine hoefijzerneus, laatvlieger, meervleermuis, mopsvleermuis, Noordse vleermuis, rosse vleermuis, ruige dwergvleermuis, tweekleurige vleermuis, vale vleermuis, watervleermuis
Amfibieën	boomkikker, geelbuikvuurpad, heikikker, kamsalamander, knoflookpad, poelkikker, rugstreeppad, vroedmeesterpad
Reptielen	dikkopschildpad, gladde slang, Kemps' zeeschildpad, lederschildpad, muurhagedis, soepschildpad, zandhagedis
Vissen	houting, steur
Vlinders	apollovlinder, boszandoog, donker pimpinelblauwtje, grote vuurvlinder, moerasparelmoervlinder, monarchvlinder, pimpinelblauwtje, teunisbloempijlstaart, tijmblauwtje, zilverstreephooibeestje
Libellen	bronslibel, gaffellibel, gevlekte witsnuitlibel, groene glazenmaker, mercurwaterjuffer, Noordse winterjuffer, oostelijke witsnuitlibel, rivierrondbout, sierlijke witsnuitlibel
Insecten	brede geelrandwaterroofokever, gestreepte waterroofokever, heldenbok, juchtleerkever, oeveraas, vermiljoenkever
Overig	Bataafse stroommossel, platte schijfhoren

Artikel 3.5. In het wild levende dieren van soorten, genoemd in bijlage IV, onderdeel a, bij de Habitatrichtlijn, bijlage II bij het Verdrag van Bern of bijlage I bij het Verdrag van Bonn

Vogels	appelvink, baardman, beflijster, bergeend, bergfluit, bijeneter, blauwborst, blauwe kiekendief, boerenzwaluw, bontbekplevier, bonte strandloper, bonte vliegenvanger, boomklever, boomkruiper, boompieper, boomvalk, bosrietzanger, bosruiter, bosuil, braamsluiper, brandgans, bruine kiekendief, buizerd, casarca, Cetti's zanger, draaihal, duinpieper, dwergmeeuw, dwergster, Engelse kwikstaart, Europese kanarie, fitis, fluit, geelgors, gekraagde roodstaart, gele kwikstaart, geoorde fuut, glanskop, goudhaan, grasmus, graspieper, graszanger, grauwe kiekendief, grauwe klauwier, grauwe vliegenvanger, griel, groene specht, groenling, grote bonte specht, grote gele kwikstaart, grote karekiet, grote stern, grote zilverreiger, havik, heggenmus, hop, huiszwaluw, ijsvogel, kerkuil, klapekster, klein waterhoen, kleine barmstij, kleine bonte specht, kleine karekiet, kleine plevier, kleine zilverreiger, kleinste waterhoen, kluut, kneu, koolmees, koereiger, kraanvogel, krekelzanger, kortsnavelboomkruiper, kruisbek, kuifmees, kwak, kwartelkoning, lepelaar, matkop, middelste bonte specht, nachtegaal, Noordse stern, oehoe, oeverloper, oeverpieper, oeverzwaluw, ooievaar, orpessuspotvogel, paapje, pestvogel, pimpelmees, poelruiter, porseleinhoen, purperreiger, putter, ransuil, rietgors, rietzanger, rode wouw, roerdomp, roodborst, roodborsttapuit, roodhalsfuut, rouwkwikstaart, sijs, slangenarend, slechtvalk, smelleken, snor, sperwer, spotvogel, sprinkhaanzanger, steenuil, steltkluut, strandplevier, taigaboomkruiper, tapuit, tijtjaf, torenvalk, tuinfluit, velduil, visarend, visdief, vuurgoudhaan, wespandief, wiewaai, winterkoning, witbandkruisbek, witte kwikstaart, witwangster, nachtzwaluw, woudaap, zeearend, zwarte mees, zwarte ooievaar, zwarte roodstaart, zwarte specht, zwarte stern, zwarte wouw, zwartkop, zwartkopmeeuw
--------	--

Tabel V. Verbodsbepalingen en toelichting Artikel 3.10 Wet natuurbescherming

Artikel 3.10. Andere soorten		
Het is verboden om:		
<ol style="list-style-type: none"> 1. In het wild levende zoogdieren, amfibieën, reptielen, vissen, vlinders, libellen en kevers van de soorten, genoemd in de bijlage, onderdeel A1, bij deze wet, opzettelijk te doden of te vangen. 2. De vaste voortplantingsplaatsen of rustplaatsen van dieren als bedoeld in onderdeel a opzettelijk te beschadigen of te vernielen. 3. Vaatplanten van de soorten, genoemd in de bijlage, onderdeel B2, bij deze wet, in hun natuurlijke verspreidingsgebied opzettelijk te plukken en te verzamelen, af te snijden, te ontwortelen of te vernielen. 		
Toelichting		
Het gaat bij artikel 10 om in het wild levende zoogdieren, amfibieën, reptielen, vissen, vlinders, libellen en kevers. Dieren zijn opgenomen in bijlage onderdeel A1. Planten zijn opgenomen in bijlage onderdeel B2 van de Wet natuurbescherming. Voor een aantal zoogdieren, amfibieën en reptielen geldt per provincie een vrijstelling onder bepaalde voorwaarden. Dit verschilt per provincie. De betreffende soorten zijn aangegeven met een sterretje. Daarnaast is het mogelijk dat sommige provincies ook 'eigen' beschermde soorten hanteren, als aanvulling op het landelijke.		
Soorten		
Dieren	Zoogdieren	aardmuis*, boommarter, bosmuis*, bunzing*, damhert, das, dwergmuis*, dwergspitsmuis*, edelhert, eekhoorn*, egel*, eikelmuis, gewone bosspitsmuis*, gewone zeehond, grote bosmuis, grijze zeehond, haas*, hermelijn*, huisspitsmuis*, konijn*, molmuis, ondergrondse woelmuis*, ree*, rosse woelmuis*, steenmarter*, tweekleurige bosspitsmuis*, veldmuis*, veldspitsmuis, vos*, waterspitsmuis, wezel*, wild zwijn, woelrat*
	Amfibieën	Alpenwatersalamander, bruine kikker*, gewone pad*, kleine watersalamander*, meerkikker*, middelste groene kikker*, vinpootsalamander, vuursalamander
	Reptielen	adder, hazelworm*, levendbarende hagedis*, ringslang
	Vissen	beekdonderpad, beekprik, elrits, gestippelde alver, grote modderkruiper, kwabaal
	vlinders	aardbeivlinder, bosparelmoervlinder, bruin dikkopje, bruine eikenpage, donker pimpernelblauwtje, duinparelmoervlinder, gentiaanblauwtje, grote parelmoervlinder, grote vos, grote vuurvlinder, grote weerschijnvlinder, iepenpage, kleine heivlinder, kleine ijsvogelvlinder, kommavvlinder, pimpernelblauwtje, sleedoornpage, spiegel dikkopje, veenbesblauwtje, veenbesparelmoervlinder, veenhooibeestje, veldparelmoervlinder, zilveren maan
	Libellen	beekrombout, bosbeekjuffer, donkere waterjuffer, gevlekte glanslibel, gewone bronlibel, hoogveenglanslibel, Kempense heidelibel, speerwaterjuffer
	Overige soorten	Europese rivierkreeft, vliegend hert
Planten		akkerboterbloem, akkerdoornzaad, akkerogentroost, bekierde ogentroost, berggamander, bergnachtorchis, blaasvaren, blauw guichelheil, bokkenorchis, bosboterbloem, bosdravik, brave hendrik, brede wolfsmelk, breed wollegras, bruinrode wespenorchis, dennenorichis, dreps, echte gamander, franjegentiaan, geelgroene wespenorchis, geplooid vrouwenmantel, getande veldsla, gevlekt zonneroosje, glad biggenkruid, gladde zegge, groene nachtorchis, groensteel, groot spiegelklokje, grote bosaardbei, grote leeuwenklauw, honingorchis, kalkboterbloem, kalketrip, karthuiszanger, karwijselie, kleine ereprijs, kleine schorseneer, stijve wolfsmelk, kleine wolfsmelk, kluwenklokje, knollathyrus, knolspirea, korensla, kranskarwij, kruip-tijm, lange zonnedaauw, liggende ereprijs, moerasgamander, muurbloem, naakte lathyrus, naaldenkervel, pijlscheefkalk, roggelelie, rood peperboomje, rozenkransje, ruw pazelzaad, scherpkruid, schubvaren, schubzegge, smalle raai, spits havikskruid, steenbraam

Volgens artikel 3.31 zijn de verboden, bedoeld in de artikelen 3.1, 3.5 en 3.10 niet van toepassing op handelingen die zijn beschreven in en aantoonbaar worden uitgevoerd overeenkomstig een door het Ministerie van Economische Zaken goedgekeurde gedragscode en die plaatsvinden in het kader van bestendig beheer, bestendig gebruik, of ruimtelijke ontwikkeling of inrichting.

Houtopstanden

De bescherming van houtopstanden onder conform hoofdstuk 4 van de Wet natuurbescherming heeft als doel om het aanwezige areaal bos in Nederland te behouden. Onder houtopstanden vallen alle zelfstandige eenheden van bomen, boomvormers of struiken van een oppervlakte van tien are of meer of rijbeplanting die meer dan twintig bomen omvat.

Binnen de Wet natuurbescherming zijn op houtopstanden de artikelen van toepassing die zijn opgenomen in tabel VI.

Tabel VI. Bescherming houtopstanden in de Wet natuurbescherming

Artikel 4.1	<p>De artikelen uitgezonderd artikel 4.6 zijn niet van toepassing op:</p> <ol style="list-style-type: none"> Houtopstanden binnen de bij besluit van de gemeenteraad vastgestelde grenzen van de bebouwde kom; Houtopstanden op erven of in tuinen; Fruitbomen en windschermen om boomgaarden; Naaldbomen, kennelijk bedoeld om te dienen als kerstbomen, indien niet ouder dan twintig jaar; Kweekgoed; Wegbeplantingen, beplantingen langs waterwegen en eenrijige beplantingen langs landbouwgronden bestaande uit wilgen en populieren; het dunnen van een houtopstand; uit populieren, wilgen, essen of elzen bestaande beplantingen die kennelijk zijn bedoeld voor de productie van houtige biomassa, indien zij: <ol style="list-style-type: none"> ten minste eens per tien jaar worden geoogst; bestaan uit minstens tienduizend stoven per hectare per beplantingseenheid, zijnde een aangeesloten beplanting die niet wordt doorsneden door onbeplante stroken breder dan twee meter, en zijn aangelegd na 1 januari 2013.
Artikel 4.2	<p>1. Het is verboden een houtopstand geheel of gedeeltelijk te vellen of te doen vellen, met uitzondering van het periodiek vellen van griend- of hakhout, zonder voorafgaande melding daarvan bij gedeputeerde staten.</p> <p>3. Gedeputeerde staten kunnen het vellen van houtopstanden telkens voor ten hoogste vijf jaar verbieden ter bescherming van bijzondere natuur- of landschapswaarden.</p>
Artikel 4.3 lid 1 en 2	<p>Ingeval een houtopstand geheel of gedeeltelijk is geveld, met uitzondering van het periodiek vellen van griend- of hakhout, of anderszins teniet is gegaan, draagt de rechthebbende zorg voor het op bosbouwkundig verantwoorde wijze herbeplanten van dezelfde grond binnen drie jaar na het vellen of tenietgaan van de houtopstand.</p> <p>De rechthebbende vervangt binnen drie jaar na de herbeplanting, bedoeld in het eerste lid, herbeplanting die niet is aangeslagen.</p>
Artikel 4.4 lid 1	<p>De artikelen 4.2, eerste en derde lid, en 4.3, eerste en tweede lid, zijn niet van toepassing op:</p> <p>het vellen van houtopstanden en herbeplanten op een wijze die is beschreven in en aantoonbaar wordt gerealiseerd overeenkomstig een door Onze Minister goedgekeurde gedragscode.</p> <p>het vellen van houtopstanden ter uitvoering van een instandhoudingsmaatregel of een passende maatregel in het kader van natuurontwikkeling en -beheer</p>
Artikel 4.5	<p>Gedeputeerde staten kunnen ontheffing verlenen van artikel 4.3, eerste en tweede lid, ten behoeve van herbeplanting op andere grond, indien de herbeplanting voldoet aan bij provinciale verordening gestelde regels.</p>

Bijlage 2 Verklarende woordenlijst

Externe werking

Niet alleen activiteiten in een Natura 2000-gebied/NNN hebben invloed op de staat van instandhouding van het gebied, ook activiteiten buiten het gebied kunnen de natuurwaarden in een gebied beïnvloeden. Dit wordt "externe werking" genoemd. Er bestaat geen ruimtelijke grens voor externe werking: bepalend zijn de effecten op de instandhoudingsdoelstellingen van de soorten en habitattypen in het Natura 2000-gebied/NNN, ongeacht de afstand tot het beschermde gebied.

Expert Judgement

Inschatting van een deskundige op grond van zijn kennis en ervaring.

Foerageerhabitat

Het gebied waarbinnen een soort voedsel zoekt.

Foerageren

Zoeken en vinden van voedsel door dieren (jachtgebied).

Functioneel leefgebied

Hiermee wordt het gebied dat is benodigd om de functionaliteit van een voortplantingsplaats of van een vaste- rust of voortplantingsplaats te behouden. Een nestlocatie of voortplantingsplaats kan bijvoorbeeld alleen succesvol functioneren, wanneer er voldoende habitat (schuilgelegenheid, voedsel etc.) van voldoende kwaliteit aanwezig is om te kunnen paren, eieren te leggen en jongen groot te brengen.

Gunstige staat van instandhouding

Er is sprake van een gunstige staat van instandhouding van een soort of habitatype als de omstandigheden waarin de soort of het habitatype voorkomt perspectief bieden op een duurzaam voortbestaan van die soort of dat habitatype.

Habitat

Omvat de plaatsen waar een bepaald organisme voorkomt doordat de abiotische en biotische factoren (niet levende en levende natuur) van die plaatsen voldoen aan de eisen en toleranties die het organisme stelt om te kunnen overleven, groeien en zich voortplanten.

Kraamverblijfplaats

Voortplantingsplaats van vleermuizen. Het gaat hierbij vaak om de vrouwelijke exemplaren van een kolonie (ook wel kraamgroep genoemd) die gezamenlijk hun jongen grootbrengen. De aantallen vleermuizen in een kraamgroep kan oplopen tot meerdere honderden exemplaren.

Landschappelijk inpassingsplan

Het inpassen van ruimtelijke ontwikkelingen in het buitengebied middels een ontwerp van de groenvoorziening, dat voldoet aan het beleid ten aanzien van ruimtelijke kwaliteit. Hierdoor wordt zorg gedragen dat een ruimtelijke ontwikkeling past in het landschap.

Landhabitat

Amfibieën zijn voor de voortplanting afhankelijk van water. Buiten de voortplantingsperiode maakt de soortgroep gebruik van landhabitat als onderdeel van het leefgebied. Landhabitat voor amfibieën omvat onder andere structuurrijke of opgaande vegetatie zoals (loof)bos, houtwallen, struikgewas, heide, ruigtekruiden, vegetaties en moeras.

Mitigerende maatregelen

Maatregelen die negatieve effecten bij een ingreep voorkomen of reduceren.

Omgevingscheck

Een omgevingscheck wordt uitgevoerd bij verlies van leefgebied van een jaarrond beschermde functie van een soort die door een ingreep (tijdelijk) verloren gaat. De omgeving van de ingreep wordt door een ter zake deskundige beoordeeld op aanwezigheid van voldoende alternatief leefgebied en/of potentiële verblijfplaatsen.

Ontheffing

De Wet natuurbescherming is bedoeld om planten- en diersoorten die vrij in het wild leven te beschermen. Om deze kwetsbare soorten te beschermen bevat de Wet natuurbescherming een aantal verbodsbepalingen. Onder bepaalde voorwaarden mogen de activiteiten wel doorgaan, daarvoor kan een ontheffing benodigd zijn. Een ontheffing is een besluit waarbij in een individueel concreet geval een uitzondering op een wettelijk verbod wordt gemaakt.

Paarverblijfplaats

Dit is een verblijfplaats die hoofdzakelijk in het najaar (september/oktober) door vleermuizen worden gebruikt om te paren. Een mannetje kan een dergelijke verblijfplaats met meerdere vrouwtjes delen. In de omgeving van de paarverblijfplaats wordt veelal door het territoriale mannetje middels baltsvluchten getracht vrouwtjes aan te lokken.

Projectplan

Een projectplan dient als begeleidend document voor een ontheffingsaanvraag. In het projectplan zijn maatregelen verwoord waarmee de functionaliteit van een rust- of voortplantingsplaats van een beschermde soort behouden blijft en schade aan individuen wordt voorkomen.

Populatie

Een biologische populatie is een groep individuen van dezelfde soort die zich onderling voortplant en als zodanig geïsoleerd is van andere zulke groepen.

Rode Lijst

Rode Lijsten laten zien welke soorten zijn verdwenen en welke soorten in een gebied sterk zijn achteruitgegaan of zeldzaam zijn. Er bestaan verschillende Rode Lijsten. Voor vogels, voor zoogdieren, planten, paddenstoelen, insecten en voor allerlei andere soortgroepen. Rode Lijsten hebben geen officiële juridische status. Plaatsing op de lijst maakt een dier dus nog geen 'beschermde diersoort' in de zin van de Wet natuurbescherming. De Rode Lijsten hebben in de praktijk wel een belangrijke signaleringfunctie. Door de Rode Lijst te raadplegen, kunnen alle instellingen die met natuurbehoud te maken hebben rekening houden met bedreigde soorten.

Significant negatief effect

Een effect is in het kader van de Wet natuurbescherming significant als de instandhoudingsdoelen van het Natura 2000-gebied dreigen te worden aangetast.

Het begrip 'significant' staat centraal in de toepassing van het beschermingsregime voor Natura 2000-gebieden bij zowel vaststelling van beheerplannen als de vergunningverlening. Het bepaalt of een uitvoerige toetsing, een zogenaamde passende beoordeling, moet worden uitgevoerd. Indien als gevolg van een ingreep de toekomstige oppervlakte habitat of leefgebied, aantal van een soort of kwaliteit van een habitat lager zal worden dan zoals bedoeld in de instandhoudingsdoelstelling, dan kan sprake zijn van significante gevolgen. Voor het goede begrip, de soorten hoeven er niet te zitten, het gebied moet geschikt zijn voor de soorten.

Voortplantingsplaats of rustplaats

Een plek binnen het leefgebied van een soort die essentieel is voor de levenscyclus van een individu. De Wet natuurbescherming omschrijft niet exact wat een vaste rust- of voortplantingsplaats is. Dit is soortafhankelijk.

Vliegroute

Een vaste route die door vleermuizen wordt gebruikt tussen de verblijfplaatsen naar foerageergebieden.

Winterverblijfplaats

Verblijfplaats die gebruikt wordt om de periode van winterrust te overbruggen. Voor vleermuizen zijn dit vorstvrije, maar koele en vochtige plekken. Er kan sprake zijn van massaverblijfplaatsen, verblijfplaatsen van kleine groepen of één of enkele individuen.

Zomerverblijfplaats

Buiten de kraamperiode worden deze door groepjes vrouwtjes en jongen gebruikt, in de kraamperiode door individuele mannetjes.

