



**BLOM
ECOLOGIE**

Verbindt natuur en samenleving

Quickscan Natuur Frederikaweg 2 te Rilland

Oriënterend onderzoek natuur in het kader van de Omgevingswet

blomecologie.nl

Colofon

Status:	Definitief
Project:	<div><div></div><div>S</div></div>
Datum:	3 mei 2024
Samensteller:	<div><div></div><div>S</div></div>
Collegiale toets:	<div><div></div><div>S</div></div>
Opdrachtgever:	Adromi Groep B.V.
Contactpersoon:	<div><div></div><div>S</div></div>

Disclaimer

Blom Ecologie B.V. is niet aansprakelijk voor schade die voortkomt uit toepassing van de resultaten van werkzaamheden en/of gegevens verkregen van Blom Ecologie B.V.

Niets uit deze rapportage mag zonder schriftelijke toestemming van de opdrachtgever en Blom Ecologie B.V. worden gebruikt door derden. Onder gebruik worden alle vormen van kopie, openbaarmaking en elke andere toepassing begrepen. Deze rapportage mag alleen gebruikt worden voor het doel waarvoor het is samengesteld.

Inhoud

Samenvatting	4
1 Inleiding	5
1.1 Planlocatie	6
1.2 Beoogde ruimtelijke ingreep	8
2 Methode	9
2.1 Uitvoering onderzoek	9
2.2 Houdbaarheid en toepassing	9
3 Beoordeling	10
3.1 Soortenbescherming	10
3.2 Specifieke zorgplicht Soorten	14
3.3 Gebiedsbescherming	15
3.4 Houtopstanden	16
4 Conclusie en vervolg	17
4.1 Conclusie	17
4.2 Effecten	17
4.3 Vervolgstappen en maatregelen	17



Samenvatting

Aan de Frederikaweg 2 te Rilland is een boeren erf met woning en bijgebouwen gesitueerd. De initiatiefnemer is voornemens de bestaande schuur op de planlocatie te slopen ten behoeve van de bouw van een nieuwe schuur. De beoogde ruimtelijke ingreep is getoetst aan het onderdeel Natuur onder de Omgevingswet. Er wordt voldaan aan een evenwichtige toedeling van functies aan locaties in het kader van de Omgevingswet onderdeel natuur.

In onderstaande tabellen wordt weergegeven welke functies en effecten zijn beoordeeld, en welke vervolgstappen en maatregelen worden geadviseerd.

Soortgroep	Bescherming	Mogelijke functie	Vervolgstep (H4.3)
Planten			
Grondgebonden zoogdieren			
Vleermuizen			
Amfibieën			
Reptielen			
Vissen			
Insecten en andere ongewervelden			
Vogels (cat. 1 t/m 4)			
Kerkuil	VR	Rustlocatie	Steenuilonderzoek
Steenuil	VR	Rustlocatie	Kerkuilonderzoek
Vogels (Algemeen en cat. 5)			
Vleermuizen algemeen	Potentie	Onderbouwing	
Massawinterverblijfplaats (gewone dwergvleermuis)	Nee	Geen hoge bebouwing met bufferende vermogen	
Essentiele vliegroute	Nee	Geen aantasting van lijnvormige structuren	
Essentieel foerageergebied	Nee	Geen aantasting van houtopstanden met struweel en oppervlaktewater	
Gebiedsbescherming	Afstand	Mogelijke effecten	Vervolgstep (H4.3)
Natura 2000	1 km	Stikstof	Stikstofonderzoek
Natuurnetwerk Zeeland	560 m	Geen	
Houtopstanden	Onderdeel	Uitzondering	Vervolgstep (H4.3)
Eenheid van >1000 m ²	Afwezig	n.v.t.	
Bomenrij van >20 bomen	Afwezig	n.v.t.	
Zorgplicht	Vervolgstep (H4.4)		
Algemene zorgplicht	Ja		
Specifieke zorgplicht soorten			
Specifieke zorgplicht Natura 2000-gebieden			
Specifieke zorgplicht houtopstanden			

1 Inleiding

Aan de Frederikaweg 2 te Rilland is een boerenerf met woning en bijgebouwen gesitueerd. De initiatiefnemer is voornemens een van de bestaande schuren op de planlocatie te slopen ten behoeve van een nieuwe schuur. Het vigerende plan voorziet reeds in de beoogde ruimtelijke ingreep en hoeft derhalve niet te worden gewijzigd.

De beoogde ruimtelijke ingreep heeft mogelijk een negatief effect op beschermde flora en fauna (soortenbescherming), beschermde natuurgebieden (gebiedsbescherming) en/of beschermde houtopstanden. Ten behoeve van de beoogde ruimtelijke ingreep geldt de wettelijke verplichting onderzoek te verrichten naar de aanwezigheid van beschermde flora en fauna en de mogelijke effecten van de ruimtelijke ingreep daarop.

Adromi group B.V. begeleidt de ruimtelijke procedure en heeft Blom Ecologie verzocht de planlocatie te onderzoeken op aanwezigheid van beschermde soorten, gebieden en houtopstanden. Vervolgens wordt getoetst of de beoogde ruimtelijke ingreep voldoet aan een evenwichtige toedeling van functies aan locaties is in het kader van natuurwetgeving en/of provinciaal beleid.

Onderzoeksdoelen

- Welke beschermde flora en fauna zijn (potentieel) aanwezig op de planlocatie en welke negatieve effecten kunnen optreden als gevolg van de beoogde ruimtelijke ingreep?
- Heeft de beoogde ruimtelijke ingreep een negatief effect op de instandhoudingsdoelen van Natura 2000-gebieden of de wezenlijke kenmerken en waarden van provinciaal aangewezen beschermde gebieden?
- Leidt de beoogde ruimtelijke ingreep tot kap van beschermde houtopstanden?
- Dienen er vervolgstappen in het kader van natuurwetgeving en/of provinciaal aangewezen beschermde gebieden te worden genomen, en zo ja, welke?



Figuur 1.1 De planlocatie is gelegen aan de Frederikaweg 2 te Rilland.

1.1 Planlocatie

De planlocatie is gelegen aan de Frederikaweg 2 te Rilland (figuur 1.2). Het boerenerf bestaat uit een woning en drie schuren, echter wordt de woning en de twee overige schuren niet aangetast. De te slopen schuur is opgebouwd uit een metalen constructie met metalen damwandplaten als muren en dak. In de schuur is geen dakbeschot en spouwmuur aanwezig. Het boerenerf is grotendeels verhard met betonplaten. Ten noorden van de te slopen schuur is een vijver gelegen deze zal verlegd worden ten behoeve van de nieuwe grotere schuur. De vijver is tegen de oostelijke bomenrij gesitueerd en kent een lage hoeveelheid oevervegetatie en geen watervegetatie. Aan weerszijden van de planlocatie zijn bomenrijen aanwezig. Ten westen van de te slopen schuur waren in het verleden meerdere bomen aanwezig deze bomen waren recentelijk voor het veldbezoek verwijderd. Ten noorden van de te slopen schuur is een steenuil nestkast gesitueerd. Het boerenerf kent een hoog kwaliteitsbeeld. In figuur 1.3 en bijlage 1 zijn een aantal foto's opgenomen die een impressie geven van de planlocatie en de directe omgeving hiervan.

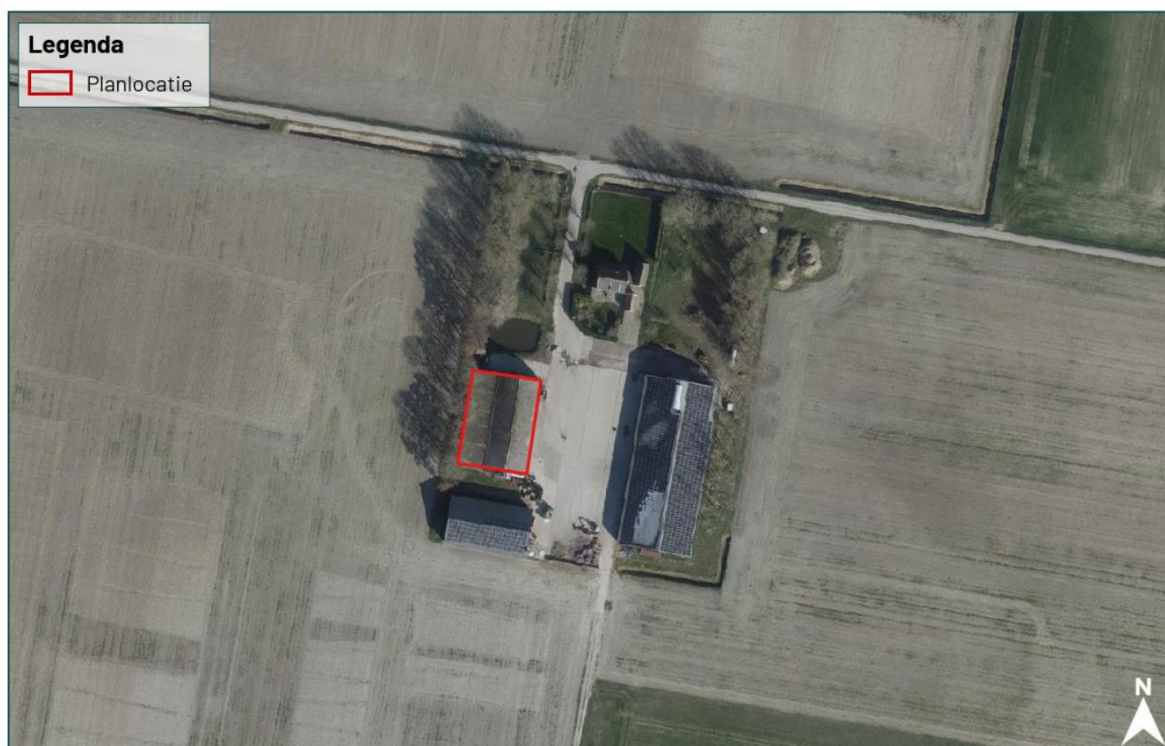

Figuur 1.2 De planlocatie (rood omkaderd) is gelegen aan de Frederikaweg 2 te Rilland.

De directe omgeving van de planlocatie wordt gekenmerkt door agrarische percelen, bestaande uit akker- en graslanden. Op circa 1,1 km ten zuiden is de Westerschelde gesitueerd en op circa 750 m ten noorden is de Vinkenisse Kreek gelegen. Op circa 1,8 km ten noorden is de A58 gesitueerd.



Figuur 1.3 Op de planlocatie is men voornemens om de vijver te verleggen.



Figuur 1.4 Fotografische indruk van de omgeving van de planlocatie.

1.2 Beoogde ruimtelijke ingreep

De beoogde ruimtelijke ingreep betreft de sloop van een oude schuur ten behoeve van de realisatie van een nieuwe schuur. Onderstaand volgt een korte opsomming van de ingrepen en effecten:

- slopen van bebouwing: algemene sloopwerkzaamheden en afvoer sloopmateriaal;
- verleggen van de vijver: graaf- en dempwerkzaamheden;
- verwijderen terreininrichting, waaronder gedeelte van het groen: graafwerkzaamheden, transport (afvoer) van materiaal en groen;
- egaliseren terrein: graafwerkzaamheden en grondtransport;
- realisatie nieuwbouw: algemene bouwwerkzaamheden;
- revitalisatie terrein en aanleg verharding: allerhande (straat- en hoveniers) werkzaamheden.



Figuur 4: Beoogde situatie (bron: Hanse Staalbouw)

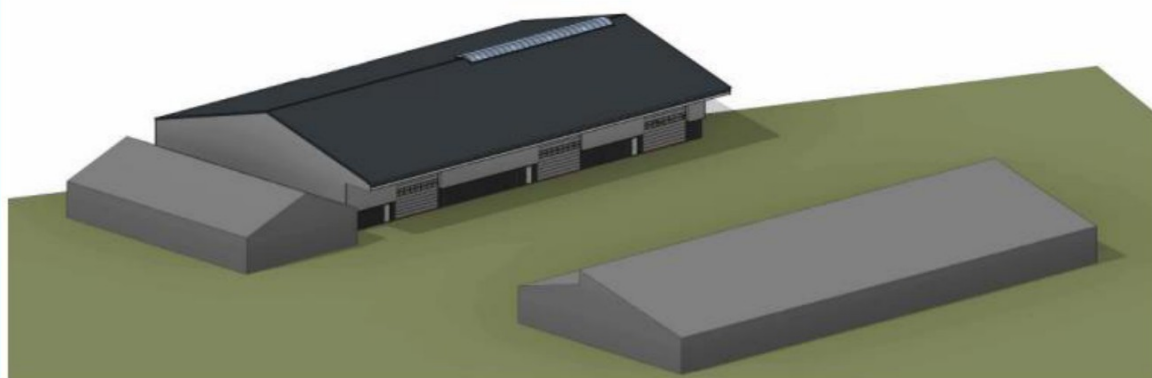

Figuur 5: Aanzicht voorgevel (bron: Hanse Staalbouw)

Figuur 1.5 Visuele representatie van de beoogde situatie (bron: Adromi Groep B.V.).

2 Methode

Dit oriënterend onderzoek verkent de relevante vakgebieden met betrekking tot de Omgevingswet onderdeel natuur. Hierbij wordt een beoordeling gegeven van de aanwezigheid van specifieke potentie voor beschermde flora en fauna op de planlocatie, de betekenis van de planlocatie voor de aanwezige soorten en de effecten van de voorgenomen ingrepen op de soorten. Dit onderzoek bestaat uit een veldbezoek en raadpleging van externe bronnen. De reikwijdte bestaat uit de Omgevingswet en de provinciale omgevingsverordening. Zie voor het juridisch kader bijlage 2 van dit rapport.

2.1 Uitvoering onderzoek

Het veldbezoek is een momentopname van de aanwezige flora en fauna. Op basis van dit veldbezoek wordt een inschatting gemaakt omtrent de mogelijke aanwezigheid van beschermde soorten. Tijdens het veldbezoek is de planlocatie nauwkeurig onderzocht, waarbij ook gelet werd op sporen en delen of restanten van planten en/of dieren. Het veldbezoek heeft plaatsgevonden op 15 april 2024 en is uitgevoerd door  De weersomstandigheden tijdens het veldbezoek waren; droog, 8/8 bewolkt, 11° Celsius en windkracht 5-6 (Bft).

Vaak zijn er al gegevens bekend over een planlocatie en de directe omgeving hiervan. Deze gegevens worden onder andere beheerd in rapporten en naslagwerken en door de Nationale Databank Flora en Fauna (NDFF). In de NDFF wordt hierbij een zoekgebied met straal van circa 2 km aangehouden rondom de planlocatie. Afhankelijk van het karakter en ligging van de planlocatie kan een afwijkende afstand aangehouden worden. De NDFF is geraadpleegd op d.d. 29 april 2024. Raadpleging van externe bronnen levert vaak nuttige aanvullende informatie op en biedt daarmee een vollediger beeld van de (mogelijk) aanwezige flora en fauna.

In het kader van de Omgevingswet is door BLJ12 de Beschermde Soorten Indicator (BeSI) ontwikkeld. De indicator geeft per locatie de te verwachten soorten en effecten op verblijfplaatsen en leefgebied. Tot dusver blijken de resultaten van de BeSI ontoereikend, er wordt geen volledig beeld van de te verwachten soorten en effecten verkregen. Blom Ecologie volgt de ontwikkeling van de BeSI nauwgezet en zal de indicator toepassen indien de BeSI toereikend is. Momenteel biedt de NDFF het meest complete inzicht in de verspreiding van soorten. Ten behoeve van voorliggende quickscan is de BeSI niet geraadpleegd.

2.2 Houdbaarheid en toepassing

De beoogde ruimtelijke ingreep wordt getoetst aan de actuele wetgeving en provinciale verordening. Een quickscan Natuur heeft een houdbaarheid van 3 jaar, mits binnen deze periode de omstandigheden op de planlocatie, de wetgeving en de provinciale verordening niet wezenlijk veranderen.

3 Beoordeling

3.1 Soortenbescherming

Op basis van het veldbezoek en de bureaustudie wordt per soortgroep besproken wat de potentie van de planlocatie en de directe omgeving daarvan voor het voorkomen van soorten is, en welke effecten daarop te verwachten zijn ten gevolge van de beoogde ruimtelijke ingreep. Voor een aantal van de nationaal beschermde soorten geldt vrijstelling in het kader van ruimtelijke ontwikkelingen. In de voorliggende beoordeling is specifiek gelet op de potentiële aanwezigheid van beschermde soorten waarvoor geen vrijstelling geldt.

Planten

Binnen een straal van 2 km van de planlocatie is het voorkomen van beschermde planten niet bekend (NDFD 2019-2024).

Ter plaatse van de planlocatie is slechts sprake van inheemse of aangeplante planten zonder beschermde status. Enkele waargenomen soorten betreffen: driekantige look, gewone braam, grote brandnetel, paardenbloem, paarse dovennetel, riet, tuinakelei en zevenblad. De planlocatie is grotendeels verhard met betonplaten. Op de muren van de bebouwing is geen (beschermde) muurvegetatie aangetroffen. Ten noorden van de te slopen schuur zijn verschillende boom- en struiksoorten aanwezig waaronder eenstijlige meidoorn, gewone esdoorn en zomereik. De beoogde ruimtelijke ingreep leidt niet tot aantasting van beschermde en/of kwetsbare vegetatie. Gelet op de functie, ligging en het gebruik van het perceel in relatie tot de habitatpreferentie van kwetsbare en zeldzame soorten wordt de aanwezigheid hiervan niet verwacht. Daarnaast zijn beschermde planten niet aangetroffen gedurende het veldbezoek, voor zover deze zichtbaar zijn gedurende de winterperiode. Hiermee kan worden uitgesloten dat er sprake is van het opzettelijk vernielen van beschermde planten in hun natuurlijke verspreidingsgebied.

Grondgebonden zoogdieren

Binnen een straal van 2 km is de aanwezigheid bekend van de volgende zoogdieren: bruine rat, bunzing, egel, haas, hermelijn, huisspitsmuis, konijn, mol en vos (NDFD 2019-2024). Voor de volgende soorten geldt dat deze beschermd zijn en dat er geen vrijstelling geldt in het kader van ruimtelijke ontwikkelingen: bunzing, haas, hermelijn en konijn.

Tijdens het veldbezoek zijn geen sporen aangetroffen van (beschermde) zoogdieren. De bunzing en hermelijn behoren tot de kleine marterachtigen. Gezien deze soorten kwetsbaar zijn tijdens het foerageren maken ze veel gebruik van elementen die de soort dekking geven. Voorbeelden hiervan zijn laanvormige bosschages, braamstruwelen, ruige vegetatie, takkenhopen en stenenstapels. Op de planlocatie zijn, vanwege het onderhoudsbeeld, geen elementen aanwezig welke kleine marterachtigen dekking kunnen bieden. Ten noorden van de te slopen schuur zijn meerdere bomen aanwezig/struiken aanwezig, echter zijn hier geen structuren aanwezig die dekking kunnen bieden voor deze schuwe dieren. Tevens is de planlocatie grotendeels verhard en wordt de locatie intensief gebruikt. Hierdoor is er sprake van een hoge mate aan menselijke verstoringen. Het voorkomen van de bunzing en hermelijn en de aanwezigheid van functioneel leefgebied is daardoor uitgesloten.

Konijnen hebben een voorkeur voor halfopen landschappen zoals perken, tuinen, bosranden met een goed vergraafbare zandige bodem waar ze holen in kunnen graven. De haas is van oorsprong een steppebewoner en heeft daardoor een voorkeur voor kleinschalig gras- en bouwland, open velden als akkers en weilanden maar komt ook wel voor in open bos, heide en kwelders. De beoogde ontwikkeling betreft de sloop van een bestaande schuur ten behoeve van een nieuwe schuur op het boerenerf. Het boerenerf is grotendeels verhard en wordt intensief gebruikt. Hierdoor is er sprake van een hoge mate aan menselijke verstoring. Door het gebrek aan geschikt leefgebied en de hoge mate aan verstoringen kunnen negatieve effecten op het konijn en haas uitgesloten worden.

Door voornoemde is het uitgesloten dat er sprake is van een essentiële functie op de planlocatie voor soorten van de Habitatrichtlijn en niet vrijgestelde andere soorten. Op en rondom de planlocatie zijn geen holen, nesten of sporen aangetroffen die duiden op de aanwezigheid van beschermde zoogdiersoorten die buiten de vrijstelling van de provinciale Omgevingsverordening vallen. Er is ten aanzien van grondgebonden zoogdieren geen sprake van overtreding van verbodsbepalingen.

Vleermuizen

Binnen een straal van 2 km zijn er geen waarnemingen bekend van vleermuizen (NDFF 2019-2024). Onder de Habitatrichtlijn zijn alle in Nederland voorkomende vleermuizen beschermd (Bal art. 11.46). Laanvormige bomenrijen, oude bomen met gaten en scheuren, (oude) gebouwen met kieren en spleten en/of structuurrijke groenelementen kunnen een functioneel onderdeel zijn van een vleermuishabitat. Ongeacht de mogelijke aanwezigheid van vleermuisverblijfplaatsen kunnen vleermuizen gebruikmaken van de planlocatie tijdens vliegbewegingen en foerageeractiviteiten. Hier dienen in het kader van de algemene zorgplicht mogelijk maatregelen genomen te worden (zie H4.3).

Er worden geen bomen gekapt in de beoogde ruimtelijke ingreep. De ontwikkeling resulteert derhalve niet in het wegnemen van verblijfplaatsen van boombewonende vleermuizen.

De te slopen schuur is nauwkeurig geïnspecteerd op de aan- dan wel afwezigheid van potentiële verblijfplaatsen en geschikte invliegopeningen. Alle gevels en daken van de betreffende bebouwing zijn gecontroleerd op eventuele openingen als open stootvoegen, kierende daklijsten, scheefliggende dakpannen, ontbrekende specie en overige gevelafwerkingen die vleermuizen toegang kunnen verlenen tot een open dakruimte en/of spouwmuur. De te slopen schuur is opgebouwd uit metalen damwandplaten als muren en dak. In de bebouwing is geen dakbeschot of spouwmuur aanwezig. Wegens het ontbreken van muren met spouw, dakruimte of andere weggroei-plekken is het voor vleermuizen onmogelijk om in de bebouwing een geschikte verblijfplaats te vinden. Het is uit te sluiten dat de bebouwing op de planlocatie gebruikt wordt door vleermuizen die in bebouwing leven, zoals gewone dwergvleermuis, laatvlieger en ruige dwergvleermuis.

Hoewel het uitgesloten is dat vleermuizen de planlocatie gebruiken als verblijfplaats, bestaat de mogelijkheid dat vleermuizen de planlocatie gebruiken als foerageergebied en/of vliegroute. Op het boerenerf zijn meerdere lijnvormige structuren aanwezig die gebruikt kunnen worden als vliegroute en foerageergebied. Tevens zal er op de plek van te slopen schuur een nieuwe schuur gerealiseerd worden die gebruikt kan worden als foerageergebied en vliegroute.

Amfibieën

Binnen een straal van 2 km zijn er geen waarnemingen bekend van amfibiesoorten (NDFF 2019-2024). Voor al deze soorten geldt dat deze beschermd zijn, maar vrijstelling geldt in het kader van ruimtelijke ontwikkelingen.

Amfibieën leven zowel in een aquatisch als terrestrische omgeving. Deze omgevingen betreffen voortplantingswater, foerageergebieden en overwinteringsstructuren. Deze habitatonderdelen dienen op korte afstand van elkaar te liggen. Tijdens het veldbezoek zijn geen amfibieën aangetroffen op de planlocatie. Ten behoeve van de beoogde ontwikkeling wordt de huidige vijver verplaatst, derhalve dienen er bij de beoogde werkzaamheden aan de vijver enkele maatregelen getroffen te worden, zie H4.3. De planlocatie is verhard en wordt intensief gebruikt, waardoor veel verstoringen optreden. Er is ten aanzien van amfibieën geen sprake van overtreding van verbodsbepalingen.

Reptielen

Binnen een straal van 2 km zijn geen waarnemingen bekend van reptielen (NDFF 2019-2024). Voor alle inheemse reptielen geldt dat deze beschermd zijn en geen vrijstelling geldt in het kader van ruimtelijke ontwikkelingen.

Reptielen zijn over het algemeen verbonden aan structuurrijke en weinig verstoorde biotopen als heidevelden, bosgebied en natuurlijke oevers. Door de afwezigheid van structuurrijke biotopen en de hoge mate van menselijke verstoring is het voorkomen van beschermde reptielen binnen het plangebied uitgesloten. Er is ten aanzien van reptielen geen sprake van overtreding van verbodsbepalingen.

Vissen

Binnen een straal van 2 km is de aanwezigheid van beschermde vissoorten niet bekend (NDFF 2019-2024). Bij de beoogde werkzaamheden aan de vijver dienen enkele maatregelen getroffen te worden, zie H4.3. Er is ten aanzien van vissen geen sprake van overtreding van verbodsbepalingen.

Insecten en andere ongewervelden

Binnen een straal van 2 km is de aanwezigheid van beschermde insecten of ongewervelden niet bekend (NDFF 2019-2024). De teunisbloempijlstaart is niet waargenomen binnen een straal van 2 km in de afgelopen 10 jaar. Echter is de soort de laatste jaren flink in opmars en reikt zijn verspreidingsgebied inmiddels ten zuidoosten van de lijn Rotterdam – Zwolle. Het betreft een zwervende soort waardoor deze lastig waar te nemen is en waarnemingen in de NDFF aannemelijk ontbreken. Derhalve wordt deze soort ook meegenomen in de beoordeling.

De teunisbloempijlstaart komt voor op open plekken in vochtige bossen, bosranden en warme open plaatsen. Vaak zijn dit braakliggende of ruderaal terreinen. Door klimaatverandering is deze zuidelijke, warmteminnende soort bezig met een opmars in Nederland. De waardplanten van de teunisbloempijlstaart zijn de (middelste) teunisbloem, maar sporadisch ook van (harig) wilgenroosje, basterdwederik en grote kattenstaart. Gezien binnen de planlocatie geen geschikte habitatonderdelen of waardplanten voor de soort aanwezig zijn (doordat de planlocatie geheel verhard is en in de omgeving geen bosgebieden aanwezig zijn,) kan de aanwezigheid van de teunisbloempijlstaart worden uitgesloten.

Op de planlocatie zijn gedurende het veldbezoek geen (sporen en/of delen van) beschermde vlinders, libellen of andere ongewervelden aangetroffen. Op de planlocatie zijn geen plantensoorten aangetroffen die specifiek voor een beschermde ongewervelde een waardplant vormen, voor zover deze plantensoorten gedurende de winterperiode zichtbaar zijn. Ook is er geen sprake van oud hout, zure vennetjes of andere specifieke omstandigheden die duiden op de mogelijke aanwezigheid van beschermde insecten of andere ongewervelden. Er is ten aanzien van insecten en andere ongewervelden geen sprake van overtreding van verbodsbepalingen.

Vogels

Op de planlocatie en de directe omgeving hiervan zijn tijdens het veldbezoek de volgende soorten waargenomen: houtduif, kauw en zwarte kraai. Gedurende het veldbezoek zijn geen individuen, nesten en/of sporen aangetroffen van vogelsoorten met een jaarrond beschermde nestlocatie en/of leefgebied. Binnen een straal van 100 meter van de planlocatie is vastgestelde aanwezigheid van nestlocaties van jaarrond beschermde vogels niet bekend (NDFF 2019-2024).

Vogels – Jaarrond beschermde nestlocaties (cat. 1 t/m 4)

Huismussen zijn sterk geassocieerd met mensen. De nestplaats is in de regel gebonden aan bebouwing. Voor zijn voedsel is de huismus sterk afhankelijk van wat de mens hem al dan niet bewust biedt. Deze voedselbron moet continu aanwezig zijn. De huismus heeft een sterke binding met mensen en komt tot broeden in of tegen gebouwen in dorpen en steden, in en bij boerderijen, maneges, kinderboerderijen en andere vormen van bebouwing in het landelijk gebied. Op plekken waar menselijke bebouwing wordt afgewisseld met groenvoorzieningen zijn meer huismussen dan op plekken waar geen groen aanwezig is (BIJ12 Kennisdocument Huismus, 2023). De te slopen schuur is opgebouwd uit een metalen constructie en metalen damwandplaten als muren en dak. Er is geen dakbeschot aanwezig. Derhalve kan het voorkomen van nestlocaties van huismus in de te slopen schuur uitgesloten worden. De beoogde ruimtelijke ingreep leidt tot geen aantasting van groene delen en resulteert niet in afname van functioneel leefgebied. Van aantasting van nestlocaties en functioneel leefgebied van de huismus is derhalve geen sprake.

De gierzwaluw heeft als oorspronkelijk rotsbewoner de rotsen ingeruild voor bebouwing. De soort broedt daardoor hoofdzakelijk in stedelijk gebied in donkere holtes van ventilatieschachten, spleten in muren en onder (pannen)daken (BIJ12 Kennisdocument Gierzwaluw, 2023). Doordat de soort niet direct vanuit zijn nest kan opstijgen, moet hij zich naar beneden kunnen laten vallen. Het nest dient hierdoor een vrije aanvliegroute van minimaal 1 meter breed, en minimaal 3 meter onder de nestopening te bevatten. Hierbij dienen zo min mogelijk belemmerende elementen, zoals bomen, aanwezig te zijn.

Voedselvluichten kunnen op vele kilometers (tot wel 1000 km) van het nest plaatsvinden, waardoor het foerageergebied niet nader te definiëren is. De te slopen schuur is opgebouwd uit een metalen constructie en metalen damwandplaten als muren en dak. Er is geen dakbeschot aanwezig, derhalve zijn er geen plekken aanwezig wat gebruikt kunnen worden als nestlocatie. Tevens is de planlocatie gesitueerd in zeer dominant agrarisch gebied. Hierdoor kan de aanwezigheid van nestlocaties van de gierzwaluw op de planlocatie uitgesloten worden.

Ten noorden van de planlocatie is een steenuil nestkast gesitueerd in een boom. Er worden geen bomen gekapt in de beoogde ontwikkeling, echter zijn er in de bebouwing meerdere sporen van uilen met jaarrond beschermde nesten (kerkuil en steenuil) aangetroffen. Deze sporen bestaan uit meerdere braakballen (van verschillende groottes) en een hoge mate aan krijtsproen. In de afgelopen 5 jaar zijn er twee waarnemingen van de ransuil bekend op de te slopen schuur, echter zijn er geen sporen aangetroffen op het boerenerf dat indicatie geeft van de aanwezigheid van een rust-, nest- of roestplaats van de ransuil (NDFF, 2019-2024). Ten aanzien van kerkuil en steenuil dient er een aanvullend onderzoek plaats te vinden naar de functie van de te slopen schuur (zie **H4.3**). Er zijn geen grote nesten of horsten aangetroffen in de bomen op en rondom de planlocatie. De aanwezigheid van in bomen broedende soorten als buizerd, sperwer en ransuil kan uitgesloten worden. Op de planlocatie is geen sprake van essentieel leefgebied van uilen en roofvogelsoorten.



Figuur 3.1 In de schuur zijn meerdere krijtsproen en braakballen aangetroffen die bij een kerkuil en steenuil horen.

De boerenzwaluw is een typische boerenlandvogel. De soort foerageert boven weilanden, waterlichamen en landschapselementen, vaak in de nabijheid van vee omdat deze veel insecten aantrekken. Het nestelen gebeurt in (oude) veestallen, schuren, overkappingen en dergelijke bebouwing. Hier bouwt de boerenzwaluw zelf een halfopen nestkom van modder die hij in de directe omgeving vindt. Tijdens het veldbezoek zijn geen nesten van de boerenzwaluw aangetroffen.

Vogels - Algemene broedvogels en cat. 5

De planlocatie voorziet in beperkt voedselaanbod en structuurrijke schuilgelegenheden voor algemene soorten. De bebouwing vormen voor algemene broedvogels zoals merel, duiven en kleine zangvogels geschikte nestlocaties. Tijdens het veldbezoek zijn nesten aangetroffen van een kauw en houtduif. Gedurende het broedseizoen zijn de nesten en de functionele leefomgeving van voornoemde soorten beschermd. Het broedseizoen vangt aan onder bepaalde klimatologische omstandigheden en betreft indicatief de periode 15 maart t/m 15 juli. Ten aanzien van algemene broedvogels en categorie 5 soorten kunnen de sloopwerkzaamheden worden opgestart buiten het broedseizoen en/of na het ongeschikt maken van de planlocatie.

Indien de beoogde werkzaamheden in het broedseizoen worden opgestart dient de locatie voorafgaand aan de werkzaamheden geïnspecteerd te worden door een ter zake deskundige.

Exoten

Er geldt een Europees verbod op bezit, handel, kweek, transport en import van schadelijke exotische planten en dieren onder de Unielijst. Op de planlocatie zijn gedurende het veldbezoek en de bureaustudie (NDFP 2019-2024) geen soorten aangetroffen die vallen onder de Unielijst Exoten. Tevens zijn er geen exoten aangetroffen welke niet zijn opgenomen onder de Unielijst Exoten waarvoor maatregelen of vervolgstappen voor geadviseerd worden.

3.2 Specifieke zorgplicht Soorten

Binnen een straal van 100 m zijn waarnemingen bekend van de volgende Vrl art. 4.2 en bijlage 1-soorten, Rode Lijst-soorten, Hrl bijlage II, IV en V soorten en nationaal beschermde soorten: boerenzwaluw, gele kwikstaart, patrijs, ransuil en ringmus (NDFP 2019-2024). Voor de volgende soorten geldt dat deze nog niet in de soortenbescherming (H3.1) beoordeeld zijn: boerenzwaluw, gele kwikstaart, patrijs en ringmus. Voor alle activiteiten die uitgevoerd worden en mogelijk negatieve gevolgen kunnen hebben, moeten deze negatieve gevolgen zoveel mogelijk voorkomen, beperkt of ongedaan gemaakt worden.

Het plangebied bestaat uit een grotendeels verhard intensief gebruikt boerenerf. De te slopen schuur is opgebouwd uit een metalen constructie met metalen damwandplanten als metalen muren en dakbedekking. Er zijn geen geschikte wegkruipplekken aanwezig voor de genoemde rode lijst soorten. Tijdens het veldbezoek is er onderzoek gedaan naar aanwijzingen van de aanwezigheid op de locatie waar de activiteit verricht wordt of in de directe omgeving van de locatie. Doordat de beoogde ontwikkeling voornamelijk de te slopen schuur betreft is er geen sprake van aantasting van mogelijk geschikte nestlocaties van de boerenzwaluw, gele kwikstaart, patrijs en ringmus.

Er is wat betreft de bovenstaande soorten geen sprake van nadelige effecten op soorten van de Habitatrichtlijn en Rode Lijst ten gevolge van de beoogde ruimtelijke ontwikkeling. Gezien het bovenstaande zijn er geen preventieve maatregelen benodigd.

3.3 Gebiedsbescherming

Natura 2000

De planlocatie maakt geen deel uit van een Natura 2000-gebied. Op een afstand van circa 1 km ligt het Natura 2000-gebied 'Westerschelde & Saefthinge' (figuur 3.1).



Figuur 3.2 De planlocatie ligt op een afstand van circa 1 km tot het Natura 2000-gebied 'Westerschelde & Saefthinge' (bron: nationaal Georegister PDOK).

De beoogde ruimtelijke ingreep betreft de realisatie van een nieuwe loods. Ondanks dat deze buiten een Natura 2000-gebied uitgevoerd wordt, kunnen er nog steeds effecten optreden. Voor een aantal effecten (trillingen, geluid, optische verstoring etc.) geldt dat de afstand tot de omliggende Natura 2000-gebieden per definitie te groot is om te resulteren in negatieve effecten. Een toename in stikstofdepositie kan een negatief effect sorteren op stikstofgevoelige habitattypen en leefgebieden. Ten opzichte van de huidige situatie leidt de beoogde ruimtelijke ingreep in de gebruiksfase tot een beperkte toename in het aantal verkeersbewegingen. De nieuwbouw zal zonder gasaansluiting in de gebruiksfase geen stikstofuitstoot hebben.

Gedurende de aanlegfase kan er een beperkte en tijdelijke stikstofemissie verwacht worden ten gevolge van het gebruik van mobiele werktuigen en bijbehorende verkeersbewegingen. Per 2 november 2022 geldt dat de algemene bouwvrijstelling onbruikbaar is en dat activiteiten van de bouwsector onderdeel moeten zijn van de beoordeling.

Gezien de geringe afstand (1 km) tussen het plangebied en het Natura 2000-gebied 'Westerschelde & Saefthinge' wordt geadviseerd om een stikstofonderzoek met de AERIUS Calculator uit te voeren.

Ten aanzien van de specifieke zorgplicht Natura 2000-gebieden hoeven er geen maatregelen getroffen te worden.

Provinciaal aangewezen gebieden

De planlocaties zijn buiten het Natuurnetwerk Zeeland gelegen (figuur 3.2). Bij een nieuwe ontwikkeling (nieuw bestemmingsplan) in het Natuurnetwerk Zeeland wordt dit toegestaan als dit geen aantasting geeft van de wezenlijke kenmerken of waarden van het Natuurnetwerk Zeeland. Ten aanzien van het Natuurnetwerk Zeeland geldt dat externe werking geen toetsingskader is.

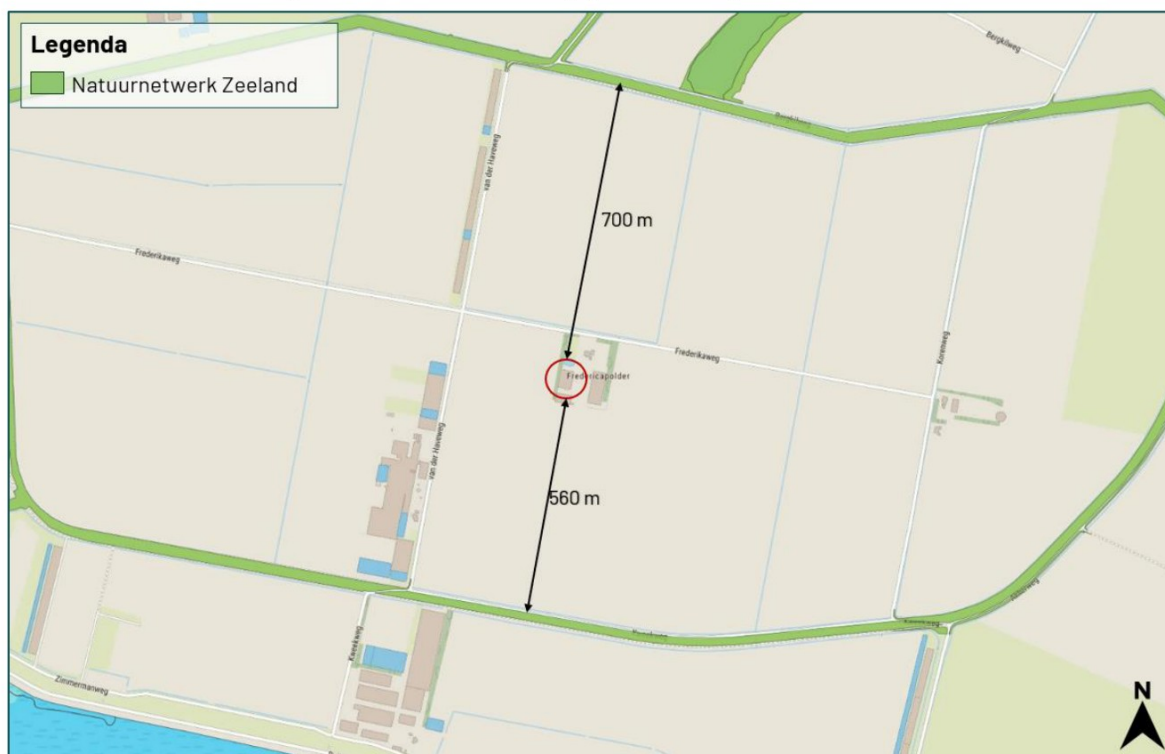

Figuur 3.3 De planlocatie ligt op een afstand van circa 560 m tot het Natuurnetwerk Nederland (bron: kaarten.zeeland.nl).

3.4 Houtopstanden

Houtopstanden

In de beoogde ingreep vinden geen kapwerkzaamheden plaats.

4 Conclusie en vervolg

4.1 Conclusie

De sloop van de schuur ten behoeve van de realisatie van een grotere schuur aan de Frederikaweg 2 te Rilland wordt voldaan aan een evenwichtige toedeling van functies aan locaties in het kader van de Omgevingswet onderdeel natuur.

4.2 Effecten

De beoogde ruimtelijke ingreep leidt niet tot overtreding van verbodsbepalingen omtrent gebiedsbescherming en houtopstanden. Er dienen enkele algemene maatregelen worden getroffen ten aanzien van de algemene zorgplicht, foeragerende vleermuizen en algemene broedvogels. Voorafgaand aan de werkzaamheden dient met aanvullend onderzoek te worden vastgesteld of de te slopen schuur een relevante functie heeft voor kerkuil en steenuil (soortenbescherming). Indien er sprake is van overtreding van verbodsbepalingen kan bevoegd gezag onder voorwaarden een omgevingsvergunning flora- en fauna-activiteit verlenen. De voorwaarden betreffen: er is geen andere bevredigende oplossing, er is sprake van een wettelijk belang (kerkuil en steenuil: er zijn belangen vanuit volksgezondheid en/of openbare veiligheid - aan te voeren) en er wordt geen afbreuk gedaan aan de gunstige staat van instandhouding van de soort (een robuust en ruim maatregelenpakket van tijdelijke en permanente voorzieningen wordt hiertoe voorgesteld en uitgevoerd). Om negatieve effecten omtrent gebiedsbescherming uit te sluiten, dient vooraf een stikstofonderzoek door middel van de AERIUS Calculator uitgevoerd te worden. Wegens het voorgaande onderzoek is er geen reden om aan te nemen dat eventueel benodigde omgevingsvergunning flora- en fauna-activiteit, mits de juiste maatregelen worden getroffen, er sprake is van een gedegen alternatievenafweging en een wettelijk belang kan worden aangevoerd, niet verkregen zouden kunnen worden. Hiermee mag geconcludeerd worden dat voldaan wordt aan een evenwichtige toedeling van functies aan locaties.

4.3 Vervolgstappen en maatregelen

Vervolgstappen

- Voor de beoogde ontwikkeling dient aanvullend onderzoek naar kerkuil uitgevoerd te worden. Een aanvullend onderzoek naar kerkuil wordt uitgevoerd middels drie gerichte bezoeken in de periode 1 februari t/m 15 oktober.
- Voor de beoogde ontwikkeling dient aanvullend onderzoek naar steenuil uitgevoerd te worden. Een aanvullend onderzoek naar steenuil wordt uitgevoerd middels drie gerichte bezoeken in de periode 1 februari t/m 30 april.
- Voor de beoogde ruimtelijke ingreep dient rekenkundig inzichtelijk te worden gemaakt of er sprake is van een verhoging van stikstofdepositie binnen stikstofgevoelige habitattypen en leefgebieden van Natura 2000-gebieden. Dit kan door een stikstofonderzoek uit te voeren middels de AERIUS Calculator.

Algemene zorgplicht

- Tijdens de werkzaamheden moet voorzichtig worden gehandeld met alle voorkomende flora en fauna (algemene zorgplicht).
- Wanneer ondanks zorgvuldig handelen, onderzoek en advies schade lijkt te ontstaan voor beschermde flora en fauna, dient direct contact opgenomen te worden met een ter zake deskundige.
- Eventueel aanwezige vegetatie of bodemmateriaal (takken, stronken) voorafgaand aan de werkzaamheden gefaseerd verwijderen. Dit om grondgebonden dieren de kans te bieden zelfstandig de planlocatie te verlaten.
- Er wordt gelegenheid gegeven aan dieren, die tijdens de werkzaamheden worden gevonden, te vluchten of zich te verplaatsen naar een schuilplaats buiten het bereik van de werkzaamheden.
- De planlocatie tijdens de werkzaamheden en in de nieuwe situatie bij voorkeur niet verlichten en in de periode april-oktober de werkzaamheden tussen zonsopgang en zonsondergang uitvoeren (buiten schemerperiodes). Mocht verlichting noodzakelijk zijn hierbij een vleermuisvriendelijke verlichtingswijze toepassen (amberkleurig licht, lichtbundel nederwaarts richten, toepassen geconvergeerde lichtbundel).
- De beoogde werkzaamheden aan de vijver leiden niet tot aantasting van functioneel leefgebied van beschermde vis- en amfibiesoorten. Tijdens de werkzaamheden dient rekening gehouden te worden met de Algemene zorgplicht. Voorafgaand de werkzaamheden dient, om het doden van individuen te voorkomen, de vijver afgevisd te worden door een ecologisch deskundige.
- De kap- en sloopwerkzaamheden opstarten of uitvoeren buiten het broedseizoen van vogels (indicatief medio maart t/m medio juli). Als dit niet mogelijk is dienen de potentiële nestlocaties van algemene broedvogels ruim voorafgaand aan het broedseizoen ongeschikt of ontoegankelijk gemaakt te worden. E.e.a. op aanwijzing van deskundige. Als werkzaamheden in het broedseizoen worden uitgevoerd die mogelijk resulteren in het wegnemen of verstoren van broedgevallen dient voor aanvang door een ter zake deskundig gecontroleerd te worden of er broedvogels aanwezig zijn.

Bronvermelding

Geraadpleegde documenten (BIJ12, 2017-2024)

Kennisdocument Gierzwaluw (*Apus apus*) (2023)

Kennisdocument Huismus (*Passer domesticus*) (2023)

Kennisdocument Kleine marterachtigen (Bunzing – Hermelijn – Wezel) (2024)

Geraadpleegde websites

atlas.bij12.nl

bij12.nl

kaarten.zeeland.nl

nationaalgeoregister.nl

ndff.nl

ravon.nl

verspreidingsatlas.nl

vleermuisprotocol.nl

vlinderstichting.nl

wilde-planten.nl

zoogdiervereniging.nl

Bijlage 1 Fotografische impressie

Bijlage 2 Juridisch kader

Bijlage 3 Vervolgstappen soortenbescherming

Bijlage 1 Fotografische impressie



Figuur 1 De planlocatie is gelegen aan de Frederikaweg 2 te Rilland en bestaat uit een boerenerf met woning en verschillende schuren. De beoogde ruimtelijke ingreep betreft de sloop van een schuur ten behoeve van een nieuwe schuur.



Figuur 2 De schuur zal uitgebreid worden tot aan de vijver.



Figuur 3 De groenstructuren langs de schuur waren reeds al verwijderd.



Figuur 4 Ten noorden van de te slopen schuur is een steenuil nestkast gesitueerd.

Bijlage 2 Juridische kaders

Zorgplicht

De zorgplicht is in de omgevingswet opgedeeld in de algemene zorgplicht (afd. 1.3 Ow) en de specifieke zorgplicht waarbij de specifieke zorgplicht verder opgedeeld kan worden in de Specifieke zorgplicht Natura 2000 (art. 11.6 Bal), Specifieke zorgplicht houtopstanden (art. 11.116 Bal) en Specifieke zorgplicht soorten (art 11.27 Bal). De Specifieke zorgplicht Natura 2000 en Specifieke zorgplicht houtopstanden worden bij de betreffende hoofdstukken beschreven.

Algemene zorgplicht

Voor alle soorten in Nederland geldt dat er sprake is van een algemene zorgplicht (Ow afdeling 1.3). Hierin wordt voorgeschreven dat nadelige gevolgen voor flora en fauna voorkomen moeten worden. Het uitgangspunt van de algemene zorgplicht is dat het doden, verwonden, verontrusten of beschadigen van flora en fauna wordt vermeden. Deze zorgplicht geldt voor iedereen.

Specifieke zorgplicht soorten

De Specifieke zorgplicht soorten heeft betrekking op het beschermen van specifieke planten- en diersoorten en is gericht op het behoud van biodiversiteit.

Degene die een activiteit verricht is verplicht:

1. Alle maatregelen te nemen die redelijkerwijs van diegene kunnen worden gevraagd om die gevolgen te voorkomen.
2. Voor zover die gevolgen niet kunnen worden voorkomen: die gevolgen zoveel mogelijk te beperken of ongedaan te maken.
3. Als die gevolgen onvoldoende kunnen worden beperkt: die activiteit achterwege te laten voor zover dat redelijkerwijs van diegene kan worden gevraagd.

Hiervoor moet er voorafgaand aan de te verrichten activiteit, worden nagegaan of er op de locatie waar de activiteit wordt verricht of in de directe nabijheid van de locatie aanwijzingen zijn van de aanwezigheid van:

- *“van nature in Nederland in het wild levende vogels van soorten, genoemd in bijlage I bij de vogelrichtlijn, en niet in de bijlage genoemde, geregeld in Nederland voorkomende trekvogelsoorten als bedoeld in artikel 4 tweede lid van die richtlijn.*
- *van nature in Nederland in het wild levende dieren of planten van soorten, genoemd in de bijlage II, IV en V bij de habitatrichtlijn;*
- *dieren of planten van soorten, genoemd in bijlage IX of in de rode lijsten, bedoeld in artikel 2.19, vierde lid, onder a, onder 4°, van de wet; en*
- *voor die soorten belangrijke leefgebieden of natuurlijke habitats;”*

De aanwezigheid van de bovenstaande soorten wordt met behulp rapporten, naslagwerken en de Nationale Databank Flora en Fauna (NDFF) bepaald. In de NDFF wordt een zoekgebied met straal van circa 100 m aangehouden rondom de planlocatie. Afhankelijk van het karakter en ligging van de planlocatie kan een afwijkende afstand aangehouden worden.

Bij de aanwezigheid van een of meerdere soorten worden de mogelijk negatieve gevolgen van de beoogde realisatie beoordeeld. Hierbij wordt beoordeeld op de soorten en hun nest, voortplantingsplaats, rustplaats, eieren en standplaats. Mocht er aanwijzing zijn op nadelige gevolgen voor de soorten dan zijn er passende preventieve maatregelen benodigd om de nadelige gevolgen te voorkomen en dienen deze gemonitord te worden. Mochten er toch nadelige gevolgen optreden, dient de activiteit gestaakt te worden of passende herstelmaatregelen getroffen worden als staken van de activiteit redelijkerwijs niet meer mogelijk is.

Flora- en fauna activiteit

De soortenbescherming is opgedeeld in de volgende beschermingsregimes: Vogelrichtlijnsoorten (Bal art. 11.37), Habitatrichtlijnsoorten (Bal art. 11.46) en Andere soorten (Bal art. 11.54). Het is verboden om zonder omgevingsvergunning een flora- en fauna activiteit te verrichten (Ow art. 5.1 lid 2). Hierin worden rust- en voortplantingsverblijfplaatsen en het functioneel leefgebied beschermd. Opzettelijk verstoren als bedoeld onder de Habitatrichtlijn wordt gedefinieerd als: *“elke opzettelijke verstoring die van invloed kan zijn op de overlevingskansen, het voortplantingssucces of het voortplantingsvermogen van een beschermde soort, of die leidt tot een verkleining van het leefgebied of tot verplaatsing of verdringing van de soort”*.

Bij overtreding van een verbodsbepaling geldt de plicht tot een vergunning flora- en fauna activiteit conform de bepalingen in het Besluit Kwaliteit Leefomgeving (art. 8.74 lid j, lid k en lid l).

Vogelrichtlijn (Bal art. 11.37)

1. Het verbod, bedoeld in artikel 5.1, tweede lid, aanhef en onder g, van de wet, om zonder omgevingsvergunning een flora- en fauna-activiteit te verrichten, geldt voor:
 - a. het opzettelijk doden of opzettelijk vangen van nature in Nederland in het wild levende vogels van soorten als bedoeld in artikel 1 van de vogelrichtlijn;
 - b. het opzettelijk vernielen of opzettelijk beschadigen van nesten, rustplaatsen en eieren van vogels als bedoeld onder a, of het opzettelijk wegnemen van nesten van die vogels;
 - c. het rapen en onder zich hebben van eieren van vogels als bedoeld onder a; of
 - d. het opzettelijk storen van vogels als bedoeld onder a.
2. Het verbod geldt niet, als:
 - a. het verrichten van die activiteit op grond van een andere wet is toegestaan en is voldaan aan de artikelen 9, eerste en tweede lid, en 13 van de vogelrichtlijn; of
 - b. de activiteit uitvoering geeft aan:
 - 1) een instandhoudingsmaatregel als bedoeld in de artikelen 3, eerste lid en tweede lid, onder b, c en d, en 4, eerste lid, eerste zin, en tweede lid, van de vogelrichtlijn of artikel 6, eerste lid, van de habitatrichtlijn; of
 - 2) een passende maatregel als bedoeld in artikel 6, tweede lid, van de habitatrichtlijn.
 - 3) Het verbod op het opzettelijk storen van vogels, bedoeld in het eerste lid, onder d, geldt niet, als het storen niet van wezenlijke invloed is op de staat van instandhouding van de vogelsoort.

Habitatrichtlijn (Bal art. 11.46)

1. Het verbod, bedoeld in artikel 5.1, tweede lid, aanhef en onder g, van de wet, om zonder omgevingsvergunning een flora- en fauna-activiteit te verrichten, geldt voor:
 - a. het in hun natuurlijk verspreidingsgebied opzettelijk doden of opzettelijk vangen van in het wild levende dieren van soorten, genoemd in bijlage IV, onder a, bij de habitatrichtlijn, bijlage II bij het verdrag van Bern of bijlage I bij het verdrag van Bonn;
 - b. het opzettelijk verstoren van dieren als bedoeld onder a;
 - c. het in de natuur opzettelijk vernielen of rapen van eieren van dieren als bedoeld onder a;
 - d. het beschadigen of vernielen van de voortplantingsplaatsen of rustplaatsen van dieren als bedoeld onder a; en
 - e. het opzettelijk plukken en verzamelen, afsnijden, ontwortelen of vernielen van planten van soorten, genoemd in bijlage IV, onder b, bij de habitatrichtlijn of bijlage I bij het verdrag van Bern, in hun natuurlijke verspreidingsgebied.
2. Het verbod geldt niet als:
 - a. het verrichten van de activiteit op grond van een andere wet is toegestaan en is voldaan aan artikel 16, eerste lid, van de habitatrichtlijn; of
 - b. de activiteit uitvoering geeft aan:
 - 1) een instandhoudingsmaatregel als bedoeld in de artikelen 3, eerste lid en tweede lid, onder b, c en d, en 4, eerste lid, eerste zin, en tweede lid, van de vogelrichtlijn of artikel 6, eerste lid, van de habitatrichtlijn; of
 - 2) een passende maatregel als bedoeld in artikel 6, tweede lid, van de habitatrichtlijn.

- 3) Onder de soorten, bedoeld in het eerste lid, onder a, worden niet begrepen de soorten, bedoeld in artikel 1 van de vogelrichtlijn.

Andere soorten (Bal art. 11.54)

1. Het verbod, bedoeld in artikel 5.1, tweede lid, aanhef en onder g, van de wet, om zonder omgevingsvergunning een flora- en fauna-activiteit te verrichten, geldt voor:
 - a. het opzettelijk doden of vangen van in het wild levende zoogdieren, amfibieën, reptielen, vissen, dagvlinders, libellen en kevers van de soorten, genoemd in bijlage IX, onder A;
 - b. het opzettelijk beschadigen of vernielen van de vaste voortplantingsplaatsen, rustplaatsen of eieren van dieren als bedoeld onder a; en
 - c. het opzettelijk in hun natuurlijke verspreidingsgebied plukken en verzamelen, afsnijden, ontwortelen of vernielen van vaatplanten van de soorten, genoemd in bijlage IX, onder B.
2. Het verbod geldt niet als:
 - a. het gaat om het doden of vangen van de bosmuis, de huisspitsmuis en de veldmuis, of om het beschadigen of vernielen van hun vaste voortplantingsplaatsen of rustplaatsen, voor zover deze dieren zich in of op gebouwen of daarbij behorende erven of roerende zaken bevinden;
 - b. het verrichten van de activiteit op grond van een andere wet is toegestaan en is voldaan aan de eisen die zijn opgenomen artikel 8.74l van het Besluit kwaliteit leefomgeving; of
 - c. de activiteit deel uitmaakt van:
 - 1) een instandhoudingsmaatregel als bedoeld in de artikelen 3, eerste lid en tweede lid, onder b, c en d, en 4, eerste lid, eerste zin, en tweede lid, van de vogelrichtlijn of artikel 6, eerste lid, van de habitatrichtlijn; of
 - 2) een passende maatregel als bedoeld in artikel 6, tweede lid, van de habitatrichtlijn.

Natuurlijk verspreidingsgebied

Individuele, populaties en groeiplaatsen die zich buiten het natuurlijk verspreidingsgebied bevinden, vallen buiten het beschermingsregime van soortenbescherming. Het natuurlijk verspreidingsgebied wordt gedefinieerd als het gebied welke een soort op eigen kracht heeft bezet of waarin deze is geïntroduceerd binnen het verspreidingsgebied waar de soort van nature voorkwam. Het beschermingsregime geldt dus niet voor ingezaaide planten of dieren welke zijn losgelaten, ontsnapt of vanuit elders zijn meegelift. Om te bepalen of een plant of dier voorkomt binnen zijn natuurlijke verspreidingsgebied wordt gebruik gemaakt van de Verspreidingsatlas en naslagwerken. Wel geldt onverminderd de Algemene zorgplicht.

Vogelrichtlijn

Onder de Vogelrichtlijn zijn alle in gebruik zijnde nesten en broedgevallen van vogels beschermd. Het is van alle vogelsoorten verboden om nesten te beschadigen of te vernielen. Daarnaast gelden onder provinciale aanwijzingen categorieën waarin de nesten en rustplaatsen van specifieke vogelsoorten jaarrond bescherming genieten, dus ook in de periode dat deze niet in gebruik zijn. Rustplaatsen zijn conform de Richtsnoeren van de Europese Commissie gedefinieerd als zijnde essentiële zones voor het bestaan van een dier of groep van dieren wanneer ze niet-actief zijn.

Tabel 4.1 Vogelsoorten onder categorie 1 t/m 4: nesten en rustplaatsen jaarrond beschermd. Vogelsoorten onder categorie 5: nesten en rustplaatsen jaarrond beschermd, indien er sprake is van ecologisch zwaarwegende redenen.

Vogelsoorten onder categorie 1 t/m 4			
Boomvalk	Havik	Ooievaar	Sperwer
Buizerd	Huismus	Ransuil	Steenuil
Gierzwaluw	Kerkuil	Roek	Wespendief
Grote gele kwikstaart	Oehoe	Slechtvalk	Zwarte wouw
Vogelsoorten onder categorie 5			
Blauwe reiger	Ekster	Kleine bonte specht	Tapuit
Boerenzwaluw	Gekraagde roodstaart	Kleine vliegenvanger	Torenvalk
Bonte vliegenvanger	Glanskop	Koolmees	Zeearend
Boomklever	Grauwe vliegenvanger	Kortsnavelboomkruiper	Zwarte kraai
Boomkruiper	Groene Specht	Oeverzwaluw	Zwarte mees
Bosuil	Grote bonte specht	Pimpelmees	Zwarte roodstaart
Brilduiker	Hop	Raaf	Zwarte specht
Draaihals	Huiszwaluw	Ruigpootuil	
Eider	IJsvogel	Spreeuw	

Provinciale vrijstelling

Van de verboden als bedoeld in *Andere soorten* Bal art. 11.54 kan door bevoegd gezag vrijstelling verleend worden voor het opzettelijk doden of vangen van individuen en voor het opzettelijk beschadigen of vernielen van voortplantingsplaatsen of vaste rustplaatsen voor bepaalde soorten (Bkl 8.74l).

Voor alle soorten in Nederland geldt dat er sprake is van een algemene zorgplicht (Ow afdeling 1.3). Hierin wordt voorgeschreven dat nadelige gevolgen voor flora en fauna voorkomen moeten worden. Het uitgangspunt van de algemene zorgplicht is dat het doden, verwonden, verontrusten of beschadigen van flora en fauna wordt vermeden. Deze zorgplicht geldt voor iedereen.

In de Omgevingsverordening van de Provincie Zeeland is voor de volgende soorten vrijstelling opgenomen in het kader van ruimtelijke ontwikkelingen:

Tabel 4.2 Vrijgestelde soorten in het kader van ruimtelijke ontwikkelingen in de provincie Zeeland.

Vrijgestelde soorten		
Aardmuis	Gewone bosspitsmuis	Rosse woelmuis
Bastaardkikker	Gewone pad	Tweekleurige bosspitsmuis
Bosmuis	Huisspitsmuis	Veldmuis
Bruine kikker	Kleine watersalamander	Vos
Dwergmuis	Meerkikker	Wild zwijn
Dwergspitsmuis	Ondergrondse woelmuis	Woelrat
Egel	Ree	

Gebiedsbescherming

In Nederland zijn natuurgebieden aangewezen met een beschermde status. Deze natuurgebieden betreffen hoofdzakelijk Natura 2000-gebieden en provinciaal beschermde gebieden.

Natura 2000-gebieden

Voor werkzaamheden in Natura 2000-gebieden is bij alle mogelijke effecten een Voortoets vereist. Met de Voortoets wordt bepaald of de plannen mogelijk negatieve effecten hebben op de doelstellingen van Natura 2000-gebieden. Ten aanzien van Natura 2000-gebieden kunnen ook externe effecten als stikstofdepositie en licht- of geluidsuitstraling van invloed zijn. Bij negatieve effecten op beschermde natuurgebieden dient een vergunning voorhanden te zijn. Bij de afwezigheid van significant negatieve effecten maar mogelijke kans op verslechtering moeten voor de Specifieke zorgplicht Natura 2000-gebieden (art. 11.6 Bal) stappen voor de algemene bescherming ondernomen worden. De beoordeling van de Specifieke zorgplicht Natura 2000-gebieden zal derhalve in de voortoets beschreven worden.

Provinciaal beleid

Onderstaande teksten zijn gebaseerd op de meest recente versie van de Omgevingsverordening.

Natuurnetwerk Zeeland

Binnen het Natuurnetwerk Zeeland geldt het 'nee, tenzij'-principe. Het uitgangspunt is dat een bestemmingsplan geen nieuwe activiteiten mogelijk maakt die de wezenlijke kenmerken en waarden, kwaliteit, oppervlakte en samenhang van het Natuurnetwerk Nederland (NNN) aantasten. Uitzonderingen hierop betreffen ruimtelijke ontwikkelingen met een groot openbaar belang, situaties waarbij geen reële andere mogelijkheden zijn en situaties waarbij negatieve effecten zoveel mogelijk worden beperkt en gemitigeerd. Bij aantasting van het Natuurnetwerk Zeeland geldt een compensatieplicht

Houtopstanden

Houtopstanden betreffen zelfstandige eenheden van bomen, boomvormers, struiken, hakhout of griend, met een oppervlakte van 1000 m² of meer, of een rijbeplanting met meer dan 20 bomen. Het is verboden een houtopstand geheel of gedeeltelijk te vellen of te doen vellen, met uitzondering van het periodiek vellen van griend- of hakhout, zonder voorafgaand melding te doen bij gedeputeerde staten. Ingeval een houtopstand geheel of gedeeltelijk is geveld, dient deze binnen drie jaar herplant te worden. Bij het vellen van houtopstanden en het herbeplanten van grond geldt de Specifieke zorgplicht houtopstanden (art. 11.116 Bal) als de activiteit nadelige gevolgen heeft voor de oogmerken voor regels voor deze activiteiten (art. 11.112 Bal). Waarbij de oogmerken doelstellingen zijn voor regels over het vellen en herbeplanten. Het vellen van houtopstanden is niet meldingsplichtig als het één van de volgende typen houtopstanden betreft (Bal art. 11.111 lid 2):

- a. houtopstanden binnen de in het omgevingsplan aangewezen bebouwingscontour houtkap, bedoeld in artikel 5.165b van het Besluit kwaliteit leefomgeving; Besluit activiteiten leefomgeving – geconsolideerde Staatsbladversie
- b. houtopstanden op erven of in tuinen;
- c. bomen en struiken die specifiek voor het oogsten van fruit, noten of vruchten worden geteeld;
- d. houtopstanden die windschermen om boomgaarden vormen;
- e. naaldbomen, kennelijk bedoeld om te dienen als kerstbomen, als deze niet ouder zijn dan 20 jaar;
- f. kweekgoed;
- g. uit populieren of wilgen bestaande:
 - 1) wegbeplantingen;
 - 2) beplantingen langs waterwegen; en
 - 3) eenrijige beplantingen langs landbouwgronden;
- h. het dunnen van een houtopstand voor de bevordering van de groei van de overblijvende houtopstand;
- i. uit populieren, wilgen, essen of elzen bestaande beplantingen die kennelijk zijn bedoeld voor de productie van houtige biomassa, als zij:
 - 1) ten minste eens per 10 jaar worden geoogst;
 - 2) bestaan uit minstens 10.000 stoven per ha per beplantingseenheid, die bestaat uit aaneengesloten beplanting die niet wordt doorsneden door onbeplante stroken breder dan 2 m; en
 - 3) zijn aangelegd na 1 januari 2013; en
- j. houtopstanden die een kleinere oppervlakte grond beslaan dan 10 a, of bestaan uit een rijbeplanting die 20 of minder bomen omvat, gerekend over het totaal aantal rijen.

Bijlage 3 Vervolgstappen soortenbescherming

Als uit het oriënterend onderzoek is gebleken dat effecten op beschermde soorten naar aanleiding van de beoogde ingreep niet uitgesloten zijn, dient een vervolgonderzoek soortenbescherming te worden uitgevoerd. Uit dit vervolgonderzoek blijkt of desbetreffende soort aanwezig is en welke functie de planlocatie al dan niet heeft voor de soort. Met onderstaand stappenplan, overgenomen uit 'Soortenbescherming bij ruimtelijke ingrepen' van het Ministerie van Economische Zaken, wordt inzichtelijk gemaakt welke consequenties dit heeft voor het project.

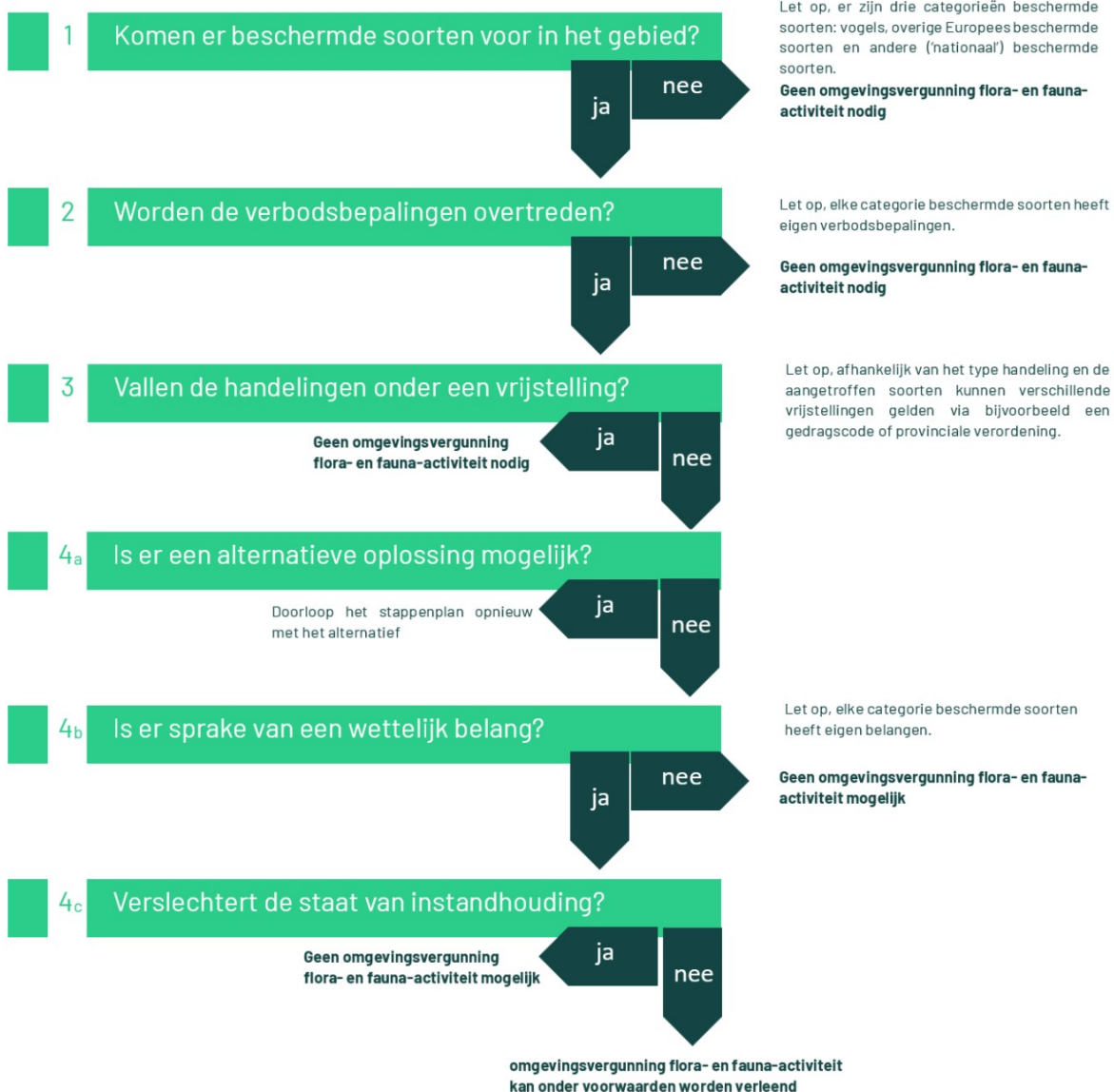

Vogelrichtlijnsoort

In het kader van de Vogelrichtlijn zijn een aantal belangen waarvoor een omgevingsvergunning flora- en fauna-activiteit kan worden aangevraagd. De beoogde ruimtelijke ingreep dient een dergelijk belang te dienen (Schema 4b ja/nee). De voorwaarden zijn onderstaand weergegeven (conform Bkl art. 8.74j).

Een omgevingsvergunning flora- en fauna-activiteit of een vrijstelling wordt uitsluitend verleend, indien is voldaan aan elk van de volgende voorwaarden:

- a) er bestaat geen andere bevredigende oplossing;
- b) zij is nodig:
 - 1. in het belang van de volksgezondheid of de openbare veiligheid;
 - 2. in het belang van de veiligheid van het luchtverkeer;
 - 3. ter voorkoming van belangrijke schade aan gewassen, vee, bossen, visserij of wateren;
 - 4. ter bescherming van flora of fauna;
 - 5. voor onderzoek of onderwijs, het uitzetten of herinvoeren van soorten, of voor de daarmee samenhangende teelt, of
 - 6. om het vangen, het onder zich hebben of elke andere wijze van verstandig gebruik van bepaalde vogels in kleine hoeveelheden selectief en onder strikt gecontroleerde omstandigheden toe te staan;
- c) de maatregelen leiden niet tot verslechtering van de staat van instandhouding van de desbetreffende soort.

Habitatrichtlijnsoort

In het kader van de Habitatrichtlijn zijn een aantal belangen waarvoor een omgevingsvergunning flora- en fauna-activiteit kan worden aangevraagd. De beoogde ruimtelijke ingreep dient een dergelijk belang te dienen (Schema 4b ja/nee). De voorwaarden zijn onderstaand weergegeven (conform Bkl art. 8.74k).

Een omgevingsvergunning flora- en fauna-activiteit of een vrijstelling wordt uitsluitend verleend, indien is voldaan aan elk van de volgende voorwaarden:

- a) er bestaat geen andere bevredigende oplossing;
- b) zij is nodig:
 - 1. in het belang van de bescherming van de wilde flora of fauna, of in het belang van de instandhouding van de natuurlijke habitats;
 - 2. ter voorkoming van ernstige schade aan met name de gewassen, veehouderijen, bossen, visgronden, wateren of andere vormen van eigendom;
 - 3. in het belang van de volksgezondheid, de openbare veiligheid of andere dwingende redenen van groot openbaar belang, met inbegrip van redenen van sociale of economische aard en met inbegrip van voor het milieu wezenlijke gunstige effecten;
 - 4. voor onderzoek en onderwijs, repopulatie of herintroductie van deze soorten, of voor de daartoe benodigde kweek, met inbegrip van de kunstmatige vermeerdering van planten, of
 - 5. om het onder strikt gecontroleerde omstandigheden mogelijk te maken op selectieve wijze en binnen bepaalde grenzen een beperkt, bij de omgevingsvergunning vastgesteld aantal van bepaalde dieren van de aangewezen soort te vangen of onder zich te hebben, respectievelijk een beperkt bij de omgevingsvergunning vastgesteld aantal van bepaalde planten van de aangewezen soort te plukken of onder zich te hebben;
- c) er wordt geen afbreuk gedaan aan het streven de populaties van de betrokken soort in hun natuurlijke verspreidingsgebied in een gunstige staat van instandhouding te laten voortbestaan.

Andere soort

Ten aanzien van Andere soorten zijn een aantal belangen waarvoor een omgevingsvergunning flora- en fauna-activiteit kan worden aangevraagd. De beoogde ruimtelijke ingreep dient een dergelijk belang te dienen (Schema 4b ja/nee). De belangen zijn onderstaand weergegeven en zijn aanvullend op de belangen die voor Habitatrichtlijnsoorten kunnen worden aangevoerd (conform Bkl art. 3.74l).

1. in het kader van de ruimtelijke inrichting of ontwikkeling van gebieden, daaronder begrepen het daarop volgende gebruik van het ingerichte of ontwikkelde gebied;
2. ter voorkoming van schade of overlast, met inbegrip van schade aan sportvelden, schietterreinen, industrieterreinen, kazernes, of begraafplaatsen;
3. ter beperking van de omvang van de populatie van dieren, in verband met door deze dieren ter plaatse en in het omringende gebied veelvuldig veroorzaakte schade of in verband met de maximale draagkracht van het gebied waarin de dieren zich bevinden;
4. ter voorkoming of bestrijding van onnodig lijden van zieke of gebrekkige dieren;
5. in het kader van bestendig beheer of onderhoud in de landbouw of bosbouw;
6. in het kader van bestendig beheer of onderhoud aan vaarwegen, watergangen, waterkeringen, waterstaatswerken, oevers, vliegvelden, wegen, spoorwegen of bermen, of in het kader van natuurbeheer;
7. in het kader van bestendig beheer of onderhoud van de landschappelijke kwaliteiten van een bepaald gebied, of
8. in het algemeen belang.



BLOM ECOLOGIE

Verbindt natuur en samenleving

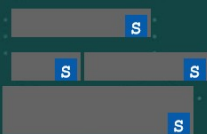

blomecologie.nl

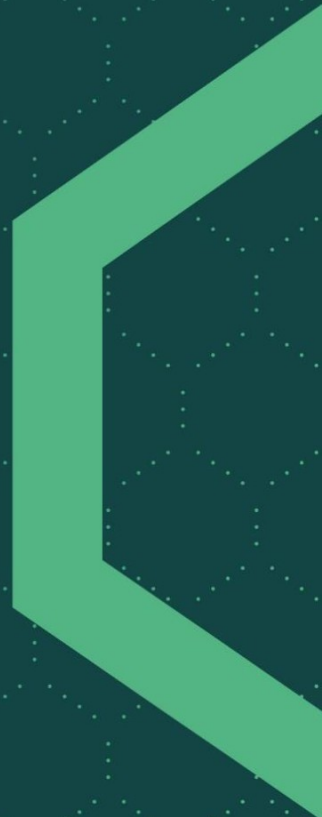

Toelichting grondslagen

In dit document kunt u secties vinden die onleesbaar zijn gemaakt. Deze informatie is achterwege gelaten op basis van de Wet open overheid (Woo). De letter die hierbij is vermeld correspondeert met de bijbehorende grondslag in onderstaand overzicht.

S Art. 5.2 lid 2

De informatie uit documenten betreft tot personen te herleiden gegevens, met betrekking tot door het bestuursorgaan, met het oog op een goede en democratische bestuursvoering, verstrekte informatie die kwalificeert als persoonlijke beleidsopvattingen