

ECOLOGISCHE QUICKSCAN

*Onderzoek naar beschermde natuurwaarden
ten behoeve van ruimtelijke ontwikkeling*



Locatie: Enexis Hogedijk 38 Oosteind

Rapportnummer: 2023-BE-0735

In opdracht van:

T&G Terrein- en Groenvoorziening BV
Zijweg Dungen 1a
5482 SB Schijndel



Brabant Eco
Ecologische Dienstverlening

Colofon

Rapportage

Brabant Eco

Rapportnummer

2023-BE-0735

Opdrachtgever

T&G

Terrein- en Groenvoorziening BV

Contactpersoon

De 5.1.2.e

Locatie

Hogedijk 38, Oosteind

Auteur

5.1.2.e

Opleverdatum

23 Oktober 2023



Brabant Eco

Ecologische Dienstverlening

De Lange Kant 27

5061 PX Oisterwijk

06-24218274

www.brabanteco.nl

Overname, verveelvoudiging of openbaarmaking van dit rapport is niet toegestaan zonder vermelding van bron.

Dit rapport is met de grootste zorg samengesteld. Desondanks aanvaardt Brabant Eco geen aansprakelijkheid voor eventuele schade voortvloeiend uit het gebruik van de resultaten van dit onderzoek door toepassing van adviezen.

Inhoudsopgave

SAMENVATTING	3
1. INLEIDING EN ONDERZOEK	4
1.1 Aanleiding	4
1.2 Doelstelling	4
1.3 Centrale vraagstelling	4
1.4 Criteria.....	4
2. BELEIDSKADER	5
2.1 Gebiedsbescherming	5
2.2 Soortenbescherming	5
2.3 Bescherming van houtopstanden	7
2.4 Zorgplicht	7
3. PLANGEBIEDSBESCHRIJVING	8
3.1 Huidige situatie	8
3.2 Voorgenomen ontwikkeling	9
4. PRAKTIJK ECOLOGISCHE QUICKSCAN	11
4.1 Bureauonderzoek	11
4.2 Veldonderzoek	12
4.3 Beschrijving plangebied	13
5. BESCHERMDE NATUURWAARDEN	15
5.1 Gebiedsbescherming	15
5.2 Soortenbescherming	17
6. RESULTATEN EN ADVIES	24
6.1 Resultaten	24
6.2 Advies en aanbevelingen	24
7. BRONNEN	26

SAMENVATTING

Opdrachtgever is voornemens om het hoogspanningsstation aan Hogedijk 38 te Oosteind uit te breiden. Bij deze werkzaamheden is de opdrachtgever gebonden aan de Wet natuurbescherming. Omdat overtreding van de Wet natuurbescherming op voorhand niet uitgesloten kan worden is aan Brabant Eco de opdracht gegeven voor het uitvoeren van een ecologische quickscan op de planlocatie in het kader van de voorgenomen ruimtelijke ontwikkeling.

Dit voorliggend rapport geeft een beschrijving van het plangebied en het uitgevoerde onderzoek. Daarnaast geeft dit rapport inzicht in de mogelijke knelpunten in het kader van de natuurwetgeving en -beleid en de mogelijke effecten op beschermde flora en fauna en op beschermde natuurgebieden als gevolg van het project. Het rapport kan voor de opdrachtgever als bewijsstuk dienen voor het verrichtte natuuronderzoek.

Op basis van uitgevoerd onderzoek zijn mogelijk effecten met de werkzaamheden te verwachten die van negatieve invloed zijn op de gunstige staat van instandhouding van de mogelijk aanwezige soorten vleermuizen, marterachtigen en vogels en hun functioneel leefgebied.

Natuurgebieden worden niet aangetast door de ontwikkeling in het plangebied.

De Wet natuurbescherming houtopstanden is van toepassing, omdat de te verwijderen vegetatie een rijbeplanting betreft van meer dan 20 bomen. Er geldt een meldings- en herplantplicht.

Een controle veldbezoek tijdens de bladloze periode van bomen is nodig om de bomen goed te kunnen inspecteren op holtes, loshangende schors en vogelnesten.

Nader onderzoek naar marterachtigen en vliegroutes van vleermuizen is noodzakelijk.

De zorgplicht is altijd van toepassing.

5.1.2.e

Brabant Eco

Oktober 2023



1.1 Aanleiding

Volgens opdrachtgever T&G Terrein- en Groenvoorziening BV is het voornemen om het hoogspanningsstation aan Hogedijk 38 te Oosteind uit te breiden. De aanleiding hiervoor is de energietransitie. Het doel van de transitie is om een geheel duurzame energievoorziening te hebben in 2050 in Nederland, die dan voor 100% bestaat uit groene energie.

Bij deze werkzaamheden is opdrachtgever gebonden aan de Wet natuurbescherming.

In opdracht heeft Brabant Eco een ecologische quickscan uitgevoerd voor de planlocatie in het kader van de voorgenomen ruimtelijke ontwikkeling.

1.2 Doelstelling

Het doel van dit verkennend onderzoek is om vast te stellen of de geplande ontwikkeling mogelijk effect heeft op de beschermde flora en fauna en op beschermde natuurgebieden. Er wordt een eerste inzicht verkregen in de mogelijke effecten op deze beschermde natuurwaarden in en om het plangebied en de mogelijke vervolgstappen die moeten worden ondernomen met betrekking tot aanvullend veldonderzoek, nader effectonderzoek en nadere procedures. Het doel van dit onderzoek is het vaststellen of uitsluiten van aanwezigheid van beschermde soorten die zijn opgenomen in paragraaf 3.1, 3.2 en 3.3 van de Wet natuurbescherming.

Naast soorten die bijzondere bescherming genieten, geldt er een algemene zorgplicht om planten en dieren niet onnodig te verstoren. Daarom dienen flora en fauna en eventuele effecten in kaart gebracht te worden om deze te kunnen toetsen aan de natuurwetgeving.

Dit rapport geeft inzicht in de mogelijke knelpunten in het kader van natuurwetgeving en -beleid en de mogelijke effecten als gevolg van het project en kan voor de opdrachtgever als bewijsstuk dienen voor het verrichtte natuuronderzoek.

1.3 Centrale vraagstelling

Is de voorgenomen ontwikkeling op basis van de gevonden resultaten in strijd met de natuurwetgeving en dienen eventuele vervolgstappen genomen te worden voordat met de uitvoering gestart kan worden?

1.4 Criteria

Op dit natuuronderzoek zijn de volgende criteria van toepassing:

- Het onderzoek is uitgevoerd door deskundige ecologen volgens de definitie van de Rijksdienst voor ondernemend Nederland (ecologisch deskundige/RVO.nl).
- Het onderzoek is uitgevoerd door een onafhankelijk bureau. Brabant Eco en ^{5.1.2.e} verklaren hierbij geen enkel belang te hebben in de uitkomst van dit onderzoek.
- De resultaten zijn zo objectief en betrouwbaar mogelijk verkregen.
- Het onderzoek voldoet aan de interne proces- en kwaliteitseisen van Brabant Eco.



De Wet natuurbescherming is de Nederlandse wet die de bescherming van natuurgebieden en soorten regelt. Met deze wet worden de Europese natuurbeschermingsrichtlijnen (de Vogel- en Habitatrichtlijn) zo helder mogelijk geïmplementeerd. Bovendien sluit het instrumentarium van de Wet natuurbescherming aan op het huidige omgevingsrecht en de toekomstige Omgevingswet. Het eerste aanspreekpunt voor de aanvraag van een omgevingsvergunning is de gemeente. De bevoegdheden om te toetsen aan de Wet natuurbescherming is bij de provincie gelegd. Het uitgangspunt van de wet is dat er geen schade mag worden toegebracht aan beschermde dieren of planten, tenzij dit nadrukkelijk is toegestaan.

2.1 Gebiedsbescherming

2.1.1 Natura 2000

Natura 2000 is een Europees netwerk van beschermde natuurgebieden. In Nederland worden deze gebieden aangewezen binnen de EU-Vogelrichtlijn en de EU-Habitatrichtlijn. In Natura 2000-gebieden worden bepaalde diersoorten en hun natuurlijke leefomgeving beschermd om de biodiversiteit te behouden. In het opgestelde beheerplan wordt beschreven hoe de instandhoudingsdoelstellingen bereikt dienen te worden. Nederland heeft ruim 160 Natura 2000-gebieden.

2.1.2 Natuurnetwerk Nederland (NNN)

Het Natuurnetwerk Nederland (NNN), vroeger de Ecologische hoofdstructuur genoemd (EHS), is het Nederlandse netwerk van bestaande en nieuw aan te leggen natuurgebieden. Het bestaat uit gebieden die samen een netwerk vormen door Nederland waar de natuur voorrang heeft. Het netwerk helpt voorkomen dat planten en dieren in geïsoleerde gebieden uitsterven en dat natuurgebieden hun waarde verliezen. In het NNN geldt het 'nee, tenzij' principe. Dit houdt in dat ruimtelijke ingrepen niet zijn toegestaan, tenzij er geen alternatieven zijn en er sprake is van een groot openbaar belang. De effecten van de ingreep moeten bovendien worden gecompenseerd. Naast ongeveer 20 nationale parken, meren, rivieren en de kustzone van de Noordzee en de Waddenzee vallen alle Natura 2000-gebieden onder het NNN. De landbouwgebieden worden beheerd volgens agrarisch natuurbeheer.

2.2 Soortenbescherming

De Wet natuurbescherming beschermt de in Nederland voorkomende wilde planten- en diersoorten via een zogenaamde zorgplicht. Voor deze beschermde soorten is het uitgangspunt dat activiteiten moeten worden voorkomen die deze beschermde soorten aantasten. Wanneer dit niet mogelijk is, dan is het uitvoeren van een dergelijke activiteit alleen toegestaan met een ontheffing van de provincie.

2.2.1 Beschermde planten en dieren

De Wet natuurbescherming kent drie algemene beschermingsregimes waarin de voorschriften van de Vogelrichtlijn, Habitatrichtlijn en twee verdragen (Bern en Bonn) zijn geïmplementeerd en waarin aanvullende voorschriften zijn gesteld voor de diersoorten die niet onder die specifieke voorschriften vallen, maar wel bescherming behoeven. Elk van deze beschermingsregimes kent zijn eigen verbodsbepalingen en vereisten voor vrijstelling of ontheffing van de verboden. Om af te mogen wijken van de verbodsbepalingen via een ontheffing of vrijstelling moet aan drie criteria zijn voldaan:

- Ten eerste mag alleen van de verbodsbepaling afgeweken worden als er geen andere bevredigende oplossing voor de handeling mogelijk is.

- Ten tweede moet tegenover de afwijking van het verbod een in de wet genoemd belang staan. De wet geeft voor de verschillende beschermingsregimes aan wat die belangen zijn zoals volksgezondheid of openbare veiligheid.
- Tenslotte mag de ingreep geen afbreuk doen aan de staat van instandhouding van de soort.

Als aan deze drie vereisten voldaan is kan een ontheffing worden verleend. Voor een aantal handelingen zijn bovendien vrijstellingen mogelijk, bijvoorbeeld in de vorm van een provinciale verordening of een gedragscode. Bij het besluit of een afwijking van het verbod kan worden toegestaan, wordt evenwel niet naar de gevolgen van deze afwijking voor het individuele plant of dier gekeken, maar naar de gevolgen voor de instandhouding van de betrokken soort. Wel zal rekening gehouden moeten worden met de zorgplicht en het dierenwelzijn.

2.2.2 EU-Vogelrichtlijn

Het doel van de Vogelrichtlijn is het in stand houden van alle natuurlijke, in Europa in het wild levende, vogelsoorten. De Vogelrichtlijn vereist dat EU-lidstaten alle nodige maatregelen nemen om de populatie van alle vogelsoorten op een niveau te houden of te brengen, dat met name beantwoordt aan de ecologische, wetenschappelijke en culturele eisen. Daarnaast moeten de lidstaten alle nodige maatregelen nemen om voor deze vogels een 'voldoende gevarieerdheid van leefgebieden en een voldoende omvang ervan te beschermen, in stand te houden of te herstellen'. De richtlijn is dus van toepassing op vogels, hun eieren, hun nesten en ook hun leefgebieden. De EU-Vogelrichtlijn is in 1981 van kracht geworden.

De Wet natuurbescherming bevat een aantal verboden handelingen die van toepassing zijn op alle inheemse vogels. Deze verboden gelden in heel Nederland.

De wet verbiedt:

- Het opzettelijk doden of vangen van vogels (artikel 3.1 lid 1);
- Het opzettelijk vernielen of beschadigen van nesten, rustplaatsen en eieren van vogels, of het wegnemen van nesten (artikel 3.1 lid 2);
- Het rapen en onder zich hebben van eieren van vogels (artikel 3.1 lid 3);
- Het opzettelijk storen van vogels (artikel 3.1 lid 4);
- Het bezit, het vervoer en de handel in vogels, dood of levend, dan wel delen of producten daarvan (artikel 3.2).

Van de soorten die beschermd worden onder de Vogelrichtlijn is geen limitatieve lijst beschikbaar. Het gaat om ca. 700 soorten die van nature voorkomen op het grondgebied van de Europese Unie. In de praktijk betreft het alle soorten die in Nederland als broedvogel, standvogel, wintergast of doortrekker aanwezig kunnen zijn, met uitzondering van exoten. Op alle vogels is het beschermingsregime van paragraaf 3.1 van de Wet natuurbescherming van toepassing.

2.2.3 EU-Habitatrichtlijn

Het doel van de Habitatrichtlijn is het waarborgen van de biologische diversiteit in de Europese Unie door de natuurlijke habitat en wilde dier- en plantensoorten die van Europees belang zijn in een gunstige staat van instandhouding te behouden of te herstellen. Dit zijn soorten die genoemd zijn in bijlage IV van de Habitatrichtlijn, bijlage II van het Verdrag van Bern en bijlage I van het Verdrag van Bonn, voor zover hun natuurlijke verspreidingsgebied zich in Nederland bevindt. Op deze soorten (zie bijlage 2) is het beschermingsregime van paragraaf 3.2 van de Wet natuurbescherming van toepassing. De EU-Habitatrichtlijn is in 1992 van kracht geworden.

2.2.4 Overig beschermde soorten

Dit zijn soorten genoemd in bijlage A van de Wet natuurbescherming. Het gaat hier om de bescherming van zoogdieren, amfibieën, reptielen, vissen, dagvlinders, libellen, kevers en vaatplanten voorkomend in Nederland. Het betreft een limitatieve lijst (zie bijlage 3). De beschermde status van soorten kan per provincie verschillen. Provincies hebben de bevoegdheid om bij provinciale verordening vrijstelling te verlenen voor nationaal beschermde soorten. Er is dan geen ontheffing nodig voor werkzaamheden. Voor soorten die niet in de bijlagen van de Wet natuurbescherming worden genoemd, fungeert de zorgplichtbepaling (artikel 1.11 Wet natuurbescherming) als vangnet. Op grond van deze bepaling moeten schadelijke handelingen voor alle in het wild levende dieren en planten en hun directe leefomgeving in

beginsel achterwege worden gelaten, dan wel moeten maatregelen worden genomen om schadelijke gevolgen (zoveel mogelijk) te voorkomen.

Beschermingsregime soorten Vogelrichtlijn § 3.1 Wn	Beschermingsregime soorten Habitatrichtlijn § 3.2 Wn	Beschermingsregime andere soorten § 3.3 Wn
Art 3.1 lid 1 Het is verboden in het wild levende vogels opzettelijk te doden of te vangen.	Art 3.5 lid 1 Het is verboden soorten in hun natuurlijke verspreidingsgebied opzettelijk te doden of te vangen	Art 3.10 lid 1a Het is verboden soorten opzettelijk te doden of te vangen
Art 3.1 lid 2 Het is verboden opzettelijk nesten, rustplaatsen en eieren van vogels te vernielen of te beschadigen, of nesten van vogels weg te nemen	Art 3.5 lid 4 Het is verboden de voortplantingsplaatsen of rustplaatsen van dieren te beschadigen of te vernielen	Art 3.10 lid 1b Het is verboden de vaste voortplantingsplaatsen of rustplaatsen van dieren opzettelijk te beschadigen of te vernielen
Art 3.1 lid 3 Het is verboden eieren te rapen en deze onder zich te hebben	Art 3.5 lid 3 Het is verboden eieren van dieren in de natuur opzettelijk te vernielen of te rapen	Niet van toepassing
Art 3.1 lid 4 en lid 5 Het is verboden vogels opzettelijk te storen, tenzij de storing niet van wezenlijke invloed is op de staat van instandhouding van de desbetreffende vogelsoort	Art 3.5 lid 2 Het is verboden dieren opzettelijk te verstoren	Niet van toepassing
Niet van toepassing	Art 3.5 lid 5 Het is verboden plantensoorten in hun natuurlijke verspreidingsgebied opzettelijk te plukken en te verzamelen, af te snijden, te ontwortelen of te vernielen	Art 3.10 lid 1c Het is verboden plantensoorten in hun natuurlijke verspreidingsgebied opzettelijk te plukken en te verzamelen, af te snijden, te ontwortelen of te vernielen

Tabel: Beschermingsregime van de Wet natuurbescherming

2.3 Bescherming van houtopstanden

De belangrijkste elementen m.b.t. de bescherming van houtopstanden zijn de meldingsplicht, de herplantplicht en het kapverbod. De provincies bepalen welke gegevens bij een melding moeten worden aangeleverd. Als het gaat om beplantingen van bomen groter dan 10 are of als het een rijbeplanting betreft die uit meer dan 20 bomen bestaat, dan valt bos, mits het buiten de bebouwde kom ligt, onder de Wet natuurbescherming. De gemeente kan voor de Wet natuurbescherming een andere 'bebouwde kom Wet natuurbescherming' vaststellen dan de bebouwde kom volgens de Wegenverkeerswet.

2.4 Zorgplicht

Voor alle in het wild levende planten en dieren, ook niet wettelijk beschermde soorten, kent de Wet natuurbescherming een zorgplicht. Deze zorgplicht houdt in dat eenieder voldoende zorg in acht moet nemen voor het in het wild levende planten en dieren, alsmede voor hun leefomgeving. Dit betekent dat handelingen (of het nalaten hiervan) waarvan men weet, of redelijkerwijs kan vermoeden, dat ze nadelig zijn voor planten en/of dieren, niet mogen worden uitgevoerd.



3.1 Huidige situatie

De planlocatie is gelegen aan Hogedijk 38, ten oosten van de kern van Oosteind, in de gemeente Oosterhout.

Gemeente Oosterhout telde 57.466 inwoners op 31 januari 2023 (bron: CBS) op een grondgebied van 73,09 km². Oosterhout maakt deel uit van de Baronie van Breda en vormt er de noordgrens van.

Ze omvat naast de gelijknamige stad Oosterhout de woonkernen Baarschot, Den Hout, Dorst, Eind van den Hout, Groenendijk, Heikant, Heistraat, Hespelaar, Oosteind, Seters, Steenoven, Ter Aalst, Vijfhuizen en Vrachelen.

Oosteind is een lintdorp tussen Oosterhout en Dongen ten oosten van de A27.

Het plangebied is gelegen in het buitengebied van Oosteind, ten noordwesten van de Hogedijk/Groenstraat.

De directe omgeving van de planlocatie bestaat uit bedrijfsbestemmingen en grasland.

De ligging van het plangebied in de ruimere omgeving is weergegeven in onderstaande afbeelding.

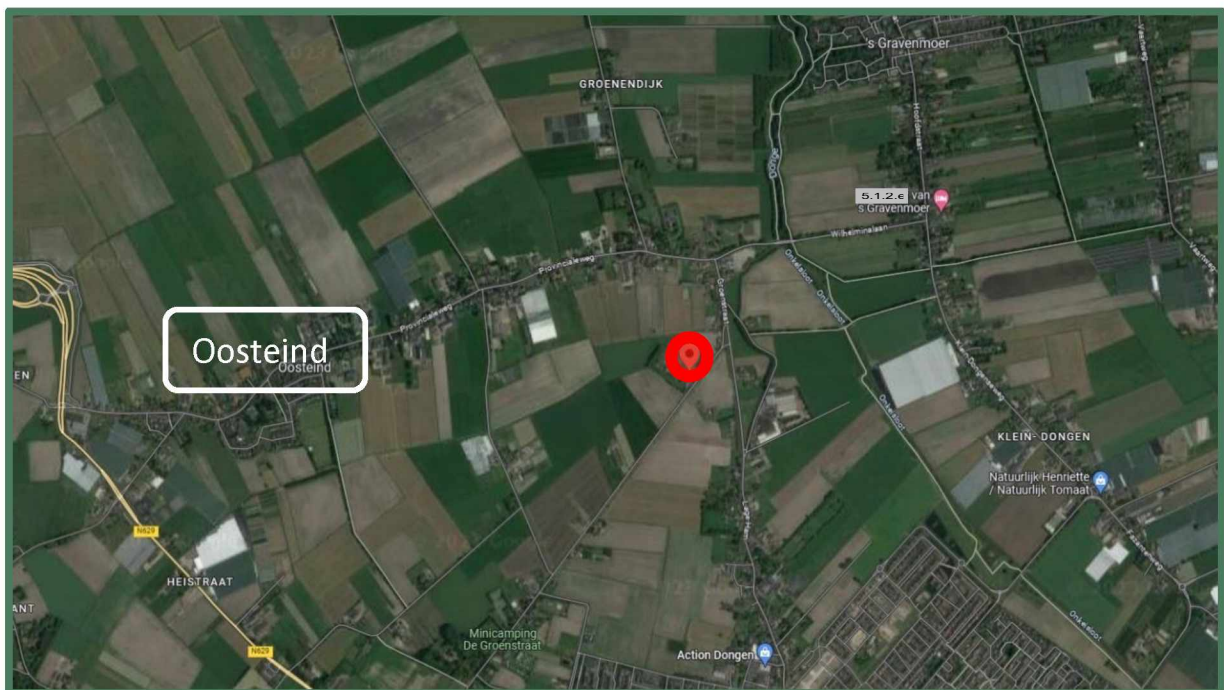

Satellietfoto omgeving plangebied, planlocatie is rood omcirkeld. Bron: Google Earth.

Het plangebied is een hoogspanningsstation bestaande uit bebouwing, hoogspanningen, grasvelden, bomenrijen en verharding. Het invloedsgebied bestaat vooral uit in agrarisch gebruik zijnde graslanden met sloten op de perceelsgrenzen. Aan de straatzijde staan twee woningen met gecultiveerde tuin. Op onderstaande afbeelding wordt het plangebied globaal aangegeven.

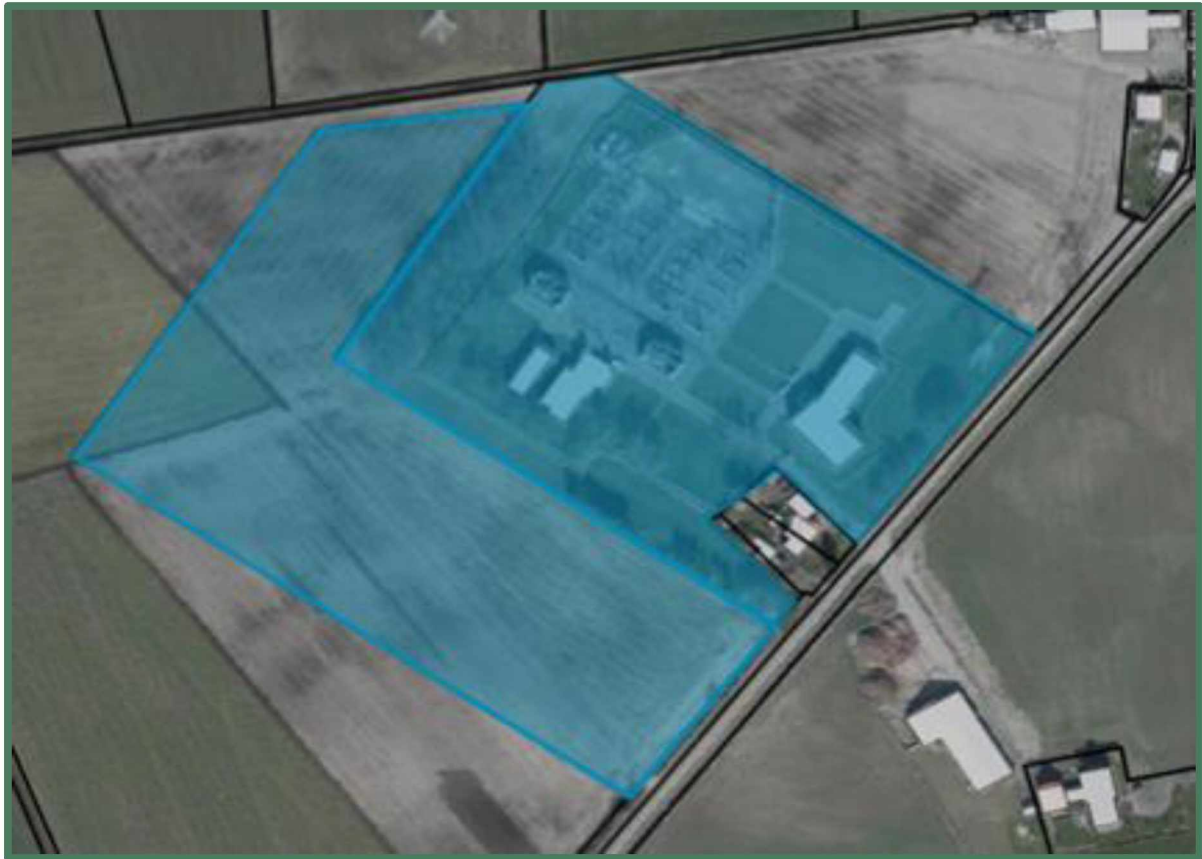

Globaal omliggende planlocatie in blauw. Bron: Enexis Netbeheer.

3.2 Voorgenomen ontwikkeling

Opdrachtgever heeft het plan voor uitbreiding van het hoogspanningsstation aan Hogedijk 38 te Oosteind. De aanleiding hiervoor is de energietransitie. De energietransitie houdt in, de overgang van stroom uit fossiele brandstoffen, zoals gas, naar volledig groene energie. Duurzame (groene) energie wordt onder meer opgewekt vanuit zon, wind, biomassa en water. Het doel van de transitie is om een geheel duurzame energievoorziening te hebben in 2050 in Nederland, die dan voor 100% bestaat uit groene energie. Ook Enexis draagt hieraan bij door haar infrastructuur aan te passen en de capaciteit te vergroten. Voor deze uitbreiding kan plaatsvinden zal een groot deel van de aanwezige vegetatie, bestaande uit rijen bomen en struiken, worden verwijderd.



Te kappen bomen op planlocatie in wit omkaderd. Bron: Enexis Netbeheer.



Een ecologische quickscan is de eerste stap van ecologisch onderzoek dat uitgevoerd wordt in het kader van een ruimtelijke ingreep. Een aanvraag voor een omgevingsvergunning wordt getoetst aan de Wet natuurbescherming. In het kader van deze wet is het noodzakelijk te weten welke flora- en faunasoorten potentieel voorkomen in het plangebied. Naast het effect op beschermde soorten kan het nodig zijn om onderzoek te verrichten naar eventuele negatieve effecten van de ingreep op de kwaliteit van beschermde gebieden in de omgeving. Bij een ecologische quickscan worden de ecologische waarden van een omgeving in kaart gebracht middels een bureaustudie en veldonderzoek. De ingreep wordt goed en duidelijk omschreven. Er worden eventueel mitigerende en compenserende maatregelen aanbevolen waarmee de overtreding van de Wet natuurbescherming voorkomen wordt.

De ecologische quickscan, ook wel quickscan flora en fauna genoemd, geeft de mogelijke effecten van een ruimtelijke ingreep weer op beschermde planten en dieren. Door middel van een quickscan worden de volgende vragen beantwoord:

- Welke beschermde soorten (flora en fauna) zijn in het invloedgebied aanwezig?
- Wat zijn de effecten van de voorgenomen plannen op deze aanwezige soorten?
- Wordt de Wet natuurbescherming overtreden?
- Welke mogelijkheden zijn er om negatieve effecten op de beschermde soorten te minimaliseren of te voorkomen?
- Is er een aanvullend onderzoek nodig naar soorten of functies?
- Is het noodzakelijk om voor de voorgenomen plannen een ontheffing van de Wet natuurbescherming aan te vragen bij de provincie Noord-Brabant?

De quickscan flora en fauna is een toets van de ecologische potenties van het plangebied en de directe omgeving en betreft geen volwaardig specifiek soortenonderzoek. Er zijn in dit onderzoek geen inventarisaties uitgevoerd van soorten en soortgroepen. Een ecologische inventarisatie bestaat uit meerdere veldbezoeken gedurende de voor de soortgroep meest gunstige periode van het jaar.

4.1 Bureauonderzoek

Het bureauonderzoek heeft zich gericht op bekende ruimtelijke plannen, zowel lokaal, provinciaal, als nationaal. Door middel van literatuuronderzoek is onderzocht of zich in de nabijheid van de planlocatie gebieden bevinden die beschermd zijn in het kader van de natuurwetgeving en is er een inschatting gemaakt op het voorkomen van beschermde soorten. Hierbij is gebruik gemaakt van de database quickscanhulp.nl, zie bijlage 1, aangevuld met gegevens uit relevante recente verspreidingsatlassen en actuele websites, onder andere RAVON, Sovon, FLORON en Waarneming.nl.

NDDF Verspreidingsatlas is een naslagwerk met afbeeldingen en informatie over duizenden soorten die in de Nederlandse natuur voorkomen. De verspreidingskaarten worden gemaakt met gevalideerde gegevens uit de Nationale Databank Flora en Fauna. De inhoud van de atlas wordt mede verzorgd door zes verenigingen en stichtingen: de Nederlandse Mycologische Vereniging (NMV), FLORON, het Landelijk Informatiecentrum Kranswieren (LIK) en stichting ANEMOON, stichting RAVON en de Zoogdiervereniging.

Voor de gebiedsgerichte bescherming is onderzoek uitgevoerd naar aanwezigheid van relevante natuurterreinen in de omgeving, het betreft de Natura 2000-gebieden en het Natuurnetwerk Nederland (NNN). Daarvoor is o.a. gebruik gemaakt van de website van het Ministerie van Landbouw, Natuur en Voedselkwaliteit en die van de provincie Noord-Brabant.

4.1.1 Waarnemingen flora en fauna

Volgens Waarneming.nl zijn er van 17 tot 27 september 2023 148 waarnemingen van flora en fauna soorten in een straal van vijf kilometer rond het plangebied ingevoerd. Dit betreft voornamelijk algemene soorten, maar ook de zeldzame soort 'geel goudlokje'. Binnen een kilometer rond het plangebied zijn er elf waarnemingen ingevoerd. Dit zijn waarnemingen van algemeen voorkomende soorten, alsook de zeldzame soort 'vlottende waterranonkel'.

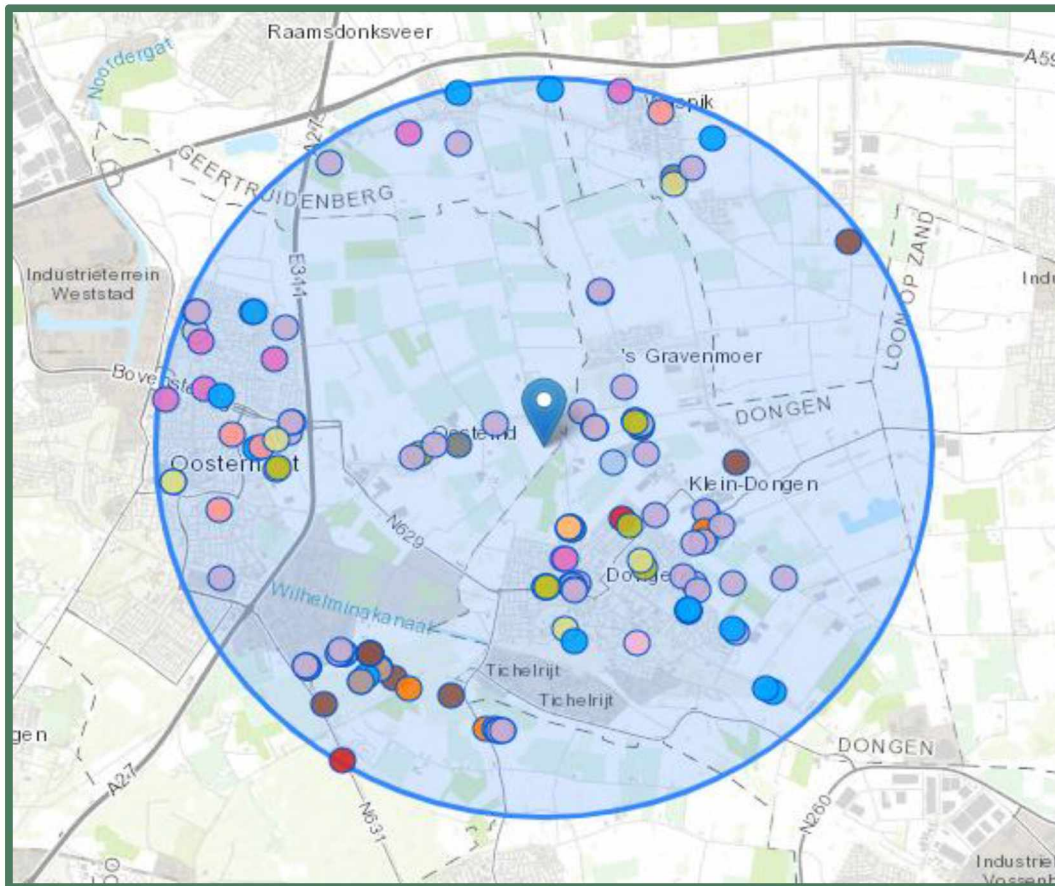

Recente waarnemingen van flora en fauna soorten. Bron: Waarneming.nl, d.d. 27-09-2023.

4.2 Veldonderzoek

Op donderdag 12 oktober in de middag hebben ecologen 5.1.2.e en 5.1.2.e in het kader van het natuurwaardenonderzoek het veldonderzoek uitgevoerd aan het plangebied en de directe omgeving. De weersomstandigheden waren bewolkt met een westenwind met windkracht 4 en droog. De gemiddelde temperatuur lag rond de 14 graden Celsius.

Tijdens het veldonderzoek werd de ecologische potentie van de locatie en de directe omgeving in relatie met het mogelijk voorkomen van beschermde soorten onderzocht. Op de locatie werden alle aanwezige habitats opgenomen. De aanwezige habitats tijdens het veldbezoek en de waarnemingen uit de NDFF werden vergeleken met de habitatvereisten van beschermde planten- en diersoorten. Hierdoor werd ingeschat welke soorten potentieel voorkomen. Daarbij zijn de in het plangebied aanwezige ruimtelijke structuren en ecotopen geïnventariseerd. Naast de biotopen zijn directe en indirecte aanwijzingen opgenomen die kunnen duiden op het voorkomen van beschermde soorten. Behalve het fysiek aantreffen van exemplaren van soorten is er ook gelet op bijv. hollen, uitwerpselen, prooi-resten, braakballen vraat-, loop- en veegsporen. Deze waarnemingen zijn bij de beoordeling betrokken. Op basis van deze vergelijking en expert judgement is beoordeeld welke van deze soorten in het invloedgebied kunnen voorkomen.

4.3 Beschrijving plangebied

Het gebied ten westen van het hoogspanningsstation waarop men voornemens is uit te breiden bestaat nu uit grasland en stroken vegetatie.

De te verwijderen strook vegetatie aan de noordwestzijde van het hoogspanningsstation bestaat uit vrij grote bomen met eronder een dichte struiklaag en op de bodem veel takken en bladeren. De bomen en struiken bestaan voornamelijk uit zomereik, ruwe berk, gewone vlier, Amerikaanse vogelkers, zwarte els, hult en braam. In enkele zomereiken zijn tijdens het veldbezoek drie nesten aangetroffen van vermoedelijk zwarte kraai.

Aan dezelfde zijde, binnen het hekwerk, staat een rij zomereiken. Deze rij gaat verder de hoek om richting het zuidoosten. Wat meer richting het oosten staan er nog wat andere bomen waaronder acacia en ruwe berk. Hieronder is geen struiklaag aanwezig, maar alleen kort gemaaid gras. Het terrein binnen het hekwerk ligt wat hoger dan het gebied eromheen.

Verder richting het zuiden staat nog een rij met struiken en wat kleine naaldbomen. Hier vloog tijdens het veldbezoek een grote bonte specht. Ook zaten op het aangrenzende grasveld zwarte kraaien en passeerden er tijdens het bezoek een buizerd, torenvalk en kauwen. Naast het hek aan de noordwestzijde lagen prooi-resten van een roofvogel.



Vegetatie aan de noordwestzijde



Grasland achter de strook vegetatie



De strook bestaat uit vrij grote bomen en een dichte struiklaag



Hopen takken en bladeren op de bodem

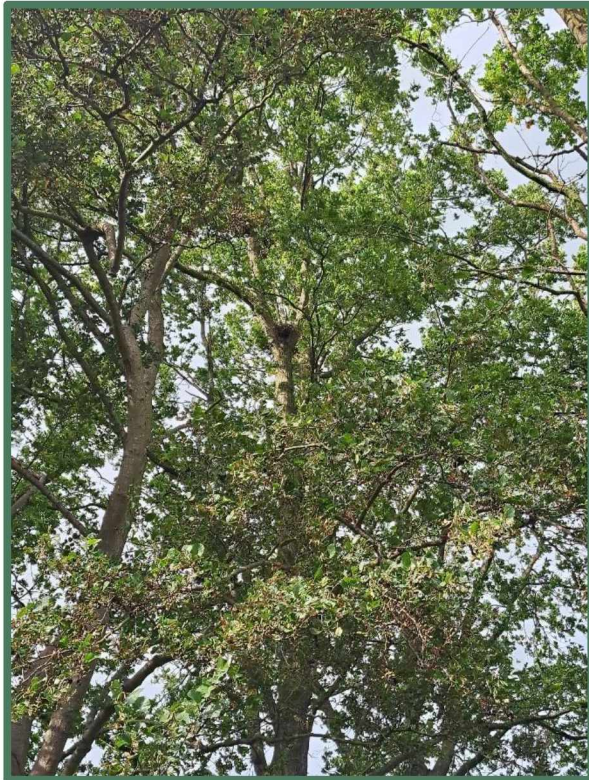

Nest van vermoedelijk zwarte kraai

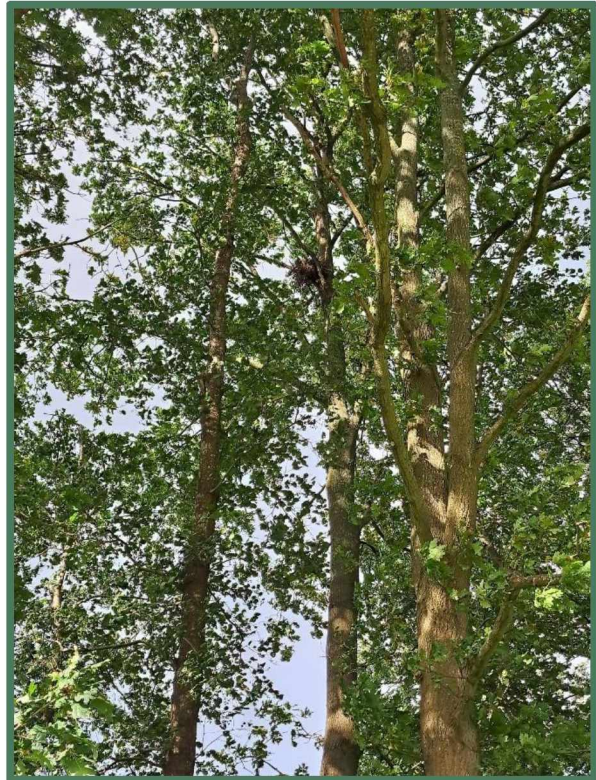

Nest van vermoedelijk zwarte kraai



Prooi-resten van een roofvogel



Bomenrij binnen het hekwerk



Ruwe berken binnen het hekwerk



Rij met kleine naaldbomen en struiken



Het volledig overzicht van de output van beschermde soorten van tabel 2 en 3 en vogels met mogelijk jaarrond beschermde nesten is door middel van quickscanhulp.nl opgenomen in bijlage 1.

Bijlage 2 is een opsomming van beschermde soorten onder paragraaf 3.2 van de Wet natuurbescherming.

Bijlage 3 geeft een opsomming van de beschermde soorten onder paragraaf 3.3.

Bij het veldonderzoek is het plangebied onderzocht op het voorkomen van beschermde soorten of resten hiervan. Er is met name geïnspecteerd op potentiële groei-, rust-, nest-, en verblijfplaatsen voor beschermde soorten.

Per soortgroep wordt in onderstaande beschreven welke soorten er zijn waargenomen tijdens veldbezoek, welke soorten voorkomen in de omgeving, welke soorten worden verwacht in het plangebied, en welke effecten (mogelijk) aan de orde zijn.

5.1 Gebiedsbescherming

5.1.1 Natura 2000

Het plangebied ligt op minimaal 4,6 kilometer afstand van noordoostelijk gelegen gronden behorend tot Natura 2000-gebied 'Langstraat'. Op ongeveer 8,8 kilometer afstand naar het noordwesten ligt Natura 2000-gebied 'Biesbosch' en oostelijk op 9 kilometer Natura 2000-gebied 'Loonse en Drunense Duinen & Leemkuilen'. Op onderstaande afbeelding wordt de ligging van Natura 2000-gebieden in de omgeving van het plangebied weergegeven. De ligging van het plangebied wordt met een rode cirkel aangegeven, Natura 2000-gebieden met een blauwe kleur.

Minimaal 4,6 kilometer tussen het plangebied en gronden behorend tot Natura 2000

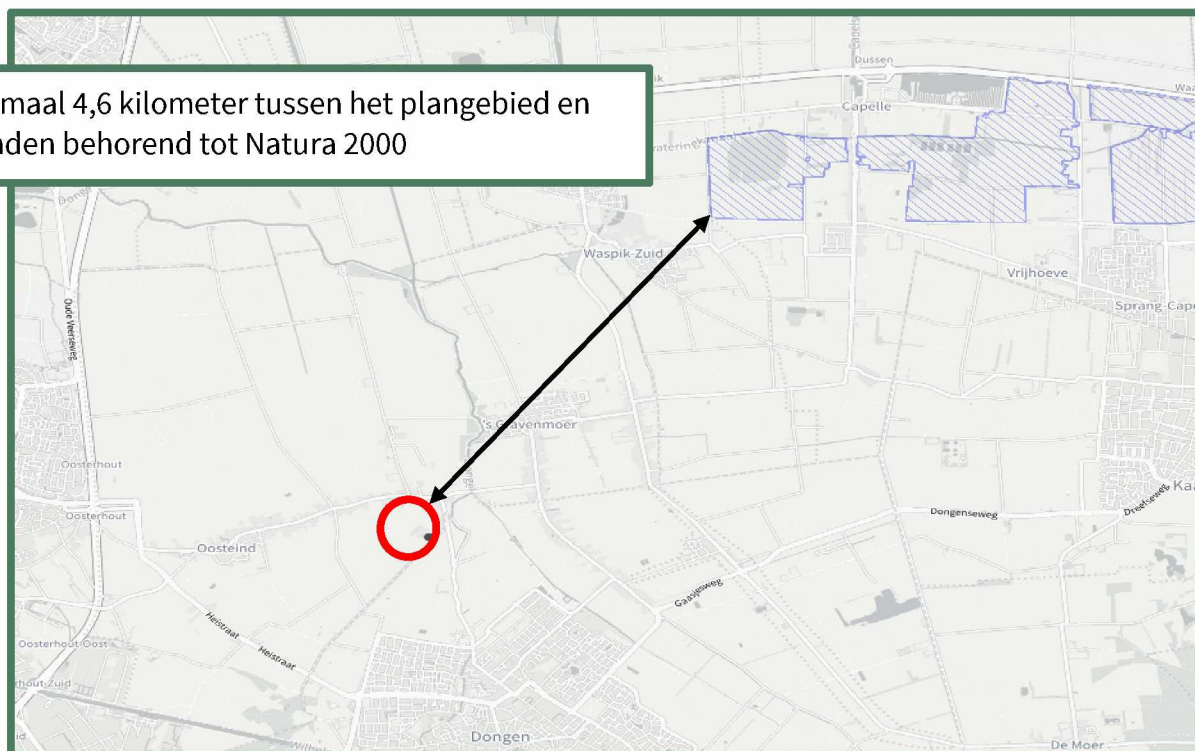

Natura 2000-gebieden. De afstand tussen het plangebied en Natura 2000 is met pijlen aangegeven. Bron: Natura2000.eea.europa.eu.

Doordat het plangebied buiten Natura 2000-gebied ligt kunnen alleen effecten optreden als gevolg van externe werking. Ten aanzien van Natura 2000-gebieden dient er o.a. zekerheid geboden te worden betreffende het niet optreden van een verslechtering van de kwaliteit van de natuurlijke habitats en de habitats van soorten. Gezien de aard en omvang van het voornemen, de locatie, de effectafstand tot Natura 2000-gebieden en het effectbereik, zijn externe effecten op voorhand uit te sluiten. Een Aerius berekening kan dit staven.

5.1.2 Natuurnetwerk Nederland

Het plangebied ligt op minimaal 260 meter afstand van gronden die tot Natuurnetwerk Nederland behoren: rivier De Donge. Op onderstaande afbeelding wordt de ligging van Natuurnetwerk Nederland in de omgeving van het plangebied weergegeven. De ligging van het plangebied wordt met een rode cirkel aangegeven, de NNN-gebieden met een groene kleur.



Natuurnetwerk Nederland gebieden. De afstand tussen het plangebied en NNN is met een pijl aangegeven. Bron: Atlas Leefomgeving.

In of in de directe nabijheid van NNN-gebied zijn geen ontwikkelingen toegestaan die de 'wezenlijke kenmerken of waarden' aantasten. Het plangebied grenst aan NNN-gebied. De werkzaamheden zijn echter van een zodanige aard, zodat er geen NNN-gebied wordt aangetast. Met een compensatietoets kan bepaald worden of en welke aanvullende maatregelen getroffen moeten worden wegens verstoring van NNN-gebied, maar de significante aanpassing van en negatieve effecten door externe werking op de wezenlijke kenmerken en waarden van NNN zijn, gezien de omvang, de aard, het effectbereik en de locatie van het voornemen, op voorhand uit te sluiten.

5.1.3 Conclusie

Het plangebied behoort niet tot Natuurnetwerk Nederland of Natura 2000-gebied. Vanwege de ligging buiten Natuurnetwerk Nederland, leiden de voorgenomen activiteiten niet tot wettelijke consequenties. De voorgenomen activiteiten hebben geen negatief effect op instandhoudingsdoelen van Natura 2000-gebied. Een toets met compensatieplicht is daarmee niet aan de orde.

5.2 Soortenbescherming

Bijlage 1, project Hoge Dijk met nummer BE-0735 d.d. 27 september 2023 geeft een overzicht van de waargenomen planten- en diersoorten in en in de omgeving van het plangebied volgens de verspreidingsgegevens van de NDFF. De NDFF, Nationale Databank Flora en Fauna is de meest omvangrijke landelijke informatiebron van verspreidingsgegevens en bevat betrouwbare waarnemingen van planten en dieren in Nederland. Nieuwe gegevens worden met regelmaat toegevoegd. Alle gegevens in de NDFF zijn door soortexperts gevalideerd. De soorten worden per alinea beschreven.

5.2.1 Flora

Volgens de NDFF is er de laatste vijf jaar één beschermde plantensoorten waargenomen binnen een straal van twee kilometer rond het plangebied. Deze plant staat op de rode lijst en is sinds 1 januari 2017 wettelijk beschermd. Deze beschermde plantensoort is te vinden in de onderstaande tabel.

Soort	Afstand plangebied	Habitat
Wilde ridderspoor	0-2 km	Zonnige plaatsen op vochtige, matig voedselrijke, matig bemeste, kalkrijke, omgewerkte zandige klei (zavel en lichte klei)

Het plangebied bestaat uit bebouwing, hoogspanningen, grasvelden, bomenrijen en verharding en biedt vanwege de inrichting, het beheer en gebruik geen geschikt habitat voor beschermde plantensoorten.

Conclusie

Binnen het plangebied ontbreekt het volledig aan geschikte groeiplaatsen voor beschermde planten. Enkel algemene plantensoorten zijn tijdens het veldbezoek waargenomen. De aanwezigheid van strikt beschermde vaatplanten wordt uitgesloten.

5.2.2 Zoogdieren

Volgens de NDFF zijn er de laatste vijf jaar acht zoogdiersoorten aangetroffen binnen een straal van twee kilometer rond het plangebied. Hiertoe behoren vier vleermuissoorten, twee marterachtigen en twee overige soorten.

Vleermuizen

Alle soorten vleermuizen vallen onder de groep strikt beschermde soorten. Dit betekent dat ze beschermd zijn tegen verstoring van vaste rust- en verblijfplaatsen. Onder deze vaste rust- en verblijfplaatsen wordt verstaan: 'het gehele systeem waarvan een populatie gebruik maakt tijdens de jaarcyclus van de soort'. Dit houdt in dat niet alleen verblijfplaatsen, maar ook belangrijke verbindingen hiertussen (vlieg- en foerageerroutes) beschermd zijn.

De checklist Vleermuisprotocol 2021 geeft voor gebouwen de volgende drie aandachtspunten: Zijn er potentieel aanwezige ruimtes voor winter-, kraam-, zomer- en paarverblijfplaatsen, zijn er sporen van aanwezigheid en is er sprake van een foerageergebied? De vleermuissoorten die volgens de NDFF de laatste vijf jaar zijn waargenomen binnen een straal van twee kilometer rond het plangebied zijn te vinden in de onderstaande tabel.

Vleermuis soort	Afstand plangebied	Habitat en bescherming
Gewone dwergvleermuis	0-2 km	Vooraf bebouwing, strikt beschermd
Gewone grootoorvleermuis	0-2 km	Soms bebouwing, soms bomen, strikt beschermd
Laatvlieger	0-2 km	Vaak bebouwing, strikt beschermd
Meervleermuis	0-2 km	Vooraf bebouwing, strikt beschermd

Het plangebied is beoordeeld op de geschiktheid als vleermuishabitat. Er zijn vleermuizen die in bomen hun verblijfplaatsen onderhouden en soorten die in gebouwen verblijven. Aangezien er bij de ontwikkelingen geen bebouwing wordt aangetast zullen er geen vleermuisverblijfplaatsen in gebouwen verloren gaan. De bestaande bebouwing heeft met open stootvoegen wel enkele mogelijkheden voor vleermuizen om verblijfplaatsen te vinden. Ook de kantpannen van het dak van de woningen geeft deze mogelijkheid. Deze mogelijke verblijfplaatsen van vleermuizen liggen op een zodanige afstand van de uit te voeren werkzaamheden dat deze hierbij niet verstoord worden.



Mogelijke verblijfplaatsen van vleermuizen via openingen onder kantpannen of open stootvoegen.

Tijdens het veldbezoek stonden de bomen nog volop in blad en kon niet goed worden onderzocht of er in de bomen holtes aanwezig zijn en of er schors loshangt waarachter vleermuizen kunnen verblijven. Vleermuizen oriënteren zich op lijnvormige elementen in het landschap zoals bomenlanen, kanalen of houtwallen, om zich te verplaatsen van verblijfplaats naar foerageergebieden. De bomenrijen binnen het plangebied zijn zulke lijnvormige elementen die mogelijk een functie vervullen als vliegroute voor vleermuizen.



Mogelijke vliegroute in plangebied.

Foeragerende vleermuizen in het projectgebied zouden voor kunnen komen, maar met de ontwikkelingen gaat geen essentieel foerageergebied verloren en blijft er voldoende foerageergebied over in de omgeving.

Marterachtigen

Marterachtigen hebben voor hun overleving drie zaken nodig: dekking, verbinding en rustplaatsen. Deze dieren zijn vooral 's nachts actief waardoor het fysiek aantreffen van individuen tijdens een veldbezoek zeer onwaarschijnlijk is. Bij onderzoek naar marters wordt daarom vooral gekeken naar sporen van de aanwezigheid van marters. De aanwezigheid van de marterachtigen verradt zich vaak door uitwerpselen, prooi-resten en stank. De marterachtigen die volgens de NDFF de laatste vijf jaar zijn waargenomen binnen een straal van twee kilometer rond het plangebied zijn te vinden in de onderstaande tabel.

Marter soort	Afstand plangebied	Bescherming
Bunzing	0-2 km	Beschermd
Steenmarter	0-2 km	Beschermd

Bunzing

Doordat ze niet kieskeurig zijn wat betreft hun voedsel, komen bunzings voor in vele verschillende landschapstypen. Ze komen vooral voor in bebost laagland nabij water, waaronder rivieroeveren en moerassen. In de winter worden bebouwde gebieden opgezocht en is de bunzing te vinden in de buurt van boerderijen. Deze zoogdieren verplaatsen zich vooral via lijnvormige landschapselementen zoals hagen die tot aan de grond komen (geen opgesnoeide hagen) of greppels, en vinden er hun voedsel.

Landschapselementen in een geschikt habitat voor kleine marterachtigen zijn o.a. struwelen, hoge graslandvegetatie, houtstapels, holle bomen, houtwallen, takkenrillen of stapels stenen of puin. Voor de bunzing is water in de nabijheid van belang.

Steenmarter

De steenmarter is een soort van steenachtige biotopen en schuilplaatsen. De soort komt met name voor aan de rand van dorpen en steden, maar is ook te vinden nabij boerderijen en kleinschalige cultuurlandschappen. De steenmarter vindt vaste verblijfplaatsen in oude schuurtjes met weinig menselijke activiteit of woningen met toegankelijke zolder-, en of kruipruimten.

De dichte begroeiing en takkenrillen en bladeren onder de bomen aan de noordwestzijde van het plangebied zouden als schuilplaats en foerageergebied kunnen dienen voor marterachtigen.

Overige beschermde soorten

De overige beschermde soorten omvatten vooral knaagdieren en algemeen voorkomende soorten. Sommige van deze soorten zijn beschermd, maar een aantal van deze soorten vallen er in de provincie Noord-Brabant tot de vrijgestelde soorten. Voor soorten uit deze categorie betekent dat bij ruimtelijke ontwikkeling er geen ontheffing hoeft te worden gevraagd en dat rust- of verblijfplaatsen verwijderd mogen worden, wanneer geen andere bevredigende oplossing bestaat. Het is echter wel noodzakelijk om voldoende zorg te dragen voor de aanwezige individuen en al het redelijkerwijs mogelijke dient gedaan te worden om het doden van individuen te voorkomen.

In onderstaande tabel zijn de overige beschermde zoogdiersoorten te vinden die volgens de NDFF de laatste vijf jaar zijn waargenomen binnen een straal van twee kilometer rond het plangebied.

Overige soort	Afstand plangebied	Bescherming
Bever	0-2 km	Beschermd
Eekhoorn	0-2 km	Beschermd

Eekhoorn

De voorkeurs habitat voor de eekhoorn bestaat uit gemengde bossen, bosrijke tuinen, parken en houtwallen, daar waar voedselmogelijkheden voorhanden zijn. Vijanden van eekhoorns zijn onder andere roofvogels en marterachtigen.

Bever

In 1988 is men begonnen met het uitzetten van bevers in Nederland en het lijkt erop dat de bever langzamerhand een vaste plek in onze fauna heeft heroverd. Bevers komen voor in het overgangsgebied tussen land en water zoals moerassen, langs beken, rivieren en meren. De bever heeft een voorkeur voor rustige rivieren en meren omzoomd door broekbossen met bomen als wilg en es. De aanwezigheid van bossen op de oevers is een vereiste.

Het plangebied is door de ligging en inrichting geen essentieel onderdeel van het leefgebied voor de bever. Tijdens het veldbezoek zijn geen eekhoorns of nesten van eekhoorns waargenomen en door de aanwezigheid van roofvogels is het onwaarschijnlijk dat het plangebied onderdeel is van het leefgebied van eekhoorns.

Het is aannemelijk dat er een enkel individu van een beschermde soort in de planlocatie kan worden aangetroffen, zoals egel, mol, veldmuis en bepaalde spitsmuizen. Deze soorten zijn weliswaar beschermd, maar behoren in de provincie Noord-Brabant tot de vrijgestelde soorten.

Conclusie

Om uit te kunnen sluiten dat er in de te kappen bomen geen verblijfplaatsen van vleermuizen aanwezig zijn dient er, wanneer de bomen niet meer in blad staan, een controle op holtes en loshangende schors te worden uitgevoerd.

Met de kap van de bomenrijen zouden vliegroutes van vleermuizen kunnen verdwijnen. In de omgeving van het plangebied is en blijft voldoende geschikt foerageergebied over voor vleermuizen.

De bomenrijen met dichte onderbegroeiing zouden een belangrijk onderdeel kunnen zijn van het leefgebied van marterachtigen.

Binnen het plangebied komen geen bevers en eekhoorns voor. Het is mogelijk dat er een enkele individu van een vrijgestelde soort aanwezig is in het plangebied. De zorgplicht is altijd van kracht.

Tijdens het veldbezoek zijn geen beschermde zoogdieren waargenomen.

Mitigerende maatregelen

Nader onderzoek is nodig om uit te kunnen sluiten of de bomenrijen onderdeel zijn van een vliegroute voor vleermuizen en of het plangebied onderdeel is van het essentieel leefgebied van marterachtigen. Daarnaast zullen in de bladerloze periode de bomen nader onderzocht dienen te worden op nesten van broedvogels en mogelijke verplaatsen van vleermuizen.

Op basis van de resultaten van de onderzoeken kan worden bepaald welke effecten optreden, of een ontheffing van de Wet natuurbescherming noodzakelijk is en welke mitigerende maatregelen genomen dienen te worden.

5.2.3 Vogels

In de Wet natuurbescherming worden alle broedende vogels strikt beschermd op grond van de Vogelrichtlijn waardoor alle bewoonde nesten in het broedseizoen vallen onder de bescherming van deze wet.

De Wet natuurbescherming hanteert geen standaardperiode voor het broedseizoen, maar voor de volledigheid wordt vaak gesproken van half maart tot half juli. Van belang is of een broedgeval aanwezig is, ongeacht de periode. Men dient daarom gedurende kap- en sloopwerkzaamheden rekening te houden met het broedseizoen van vogels. Overtreding van verbodsbepalingen ten aanzien van vogels wordt voorkomen door bepaalde werkzaamheden buiten het broedseizoen uit te voeren. Van een aantal vogelsoorten worden de nesten ook buiten het broedseizoen beschermd. De zogenaamde 'Jaarrond beschermde verblijfplaatsen'. Als deze nesten door een ruimtelijke ontwikkeling verdwijnen, kan afhankelijk van de soort die het nest gebruikt, een ontheffingsaanvraag noodzakelijk zijn. De bescherming van vogels kan worden opgedeeld in 5 categorieën.

Categorie 1-4

De eerste 4 categorieën betreffen vogels welke zeer honkvast broeden en (1-4) of welke zelf niet of nauwelijks in staat zijn om een eigen nest te bouwen (4). De vogelsoorten die volgens de NDFF de laatste vijf jaar zijn waargenomen in een straal van twee kilometer rond het plangebied zijn te vinden in de onderstaande tabel.

Soort	Afstand plangebied	Bescherming categorie* en habitat
Boomvalk	0-2 km	4, boom bewonend
Buizerd	0-2 km	4, boom bewonend
Gierzwaluw	0-2 km	2, gebouw bewonend
Grote gele kwikstaart	0-2 km	3, boom of gebouw bewonend
Havik	0-2 km	4, boom bewonend

Huismus	0-2 km	2, gebouw bewonend
Kerkuil	0-2 km	3, gebouw bewonend
Ooievaar	0-2 km	3, boom of gebouw bewonend
Ransuil	0-2 km	4, boom bewonend
Roek	0-2 km	2, boom bewonend
Sperwer	0-2 km	4, boom bewonend
Steenuil	0-2 km	1, gebouw bewonend

* Op de volgende categorieën gelden de verbodsbepalingen van de Wet natuurbescherming het gehele seizoen:

1. Nesten die, behalve gedurende het broedseizoen als nest, buiten het broedseizoen in gebruik zijn als vaste rust- en verblijfplaats.
2. Nesten van koloniebroeders die elk broedseizoen op dezelfde plaats broeden en die daarin zeer honkvast zijn of afhankelijk van bebouwing of biotoop. De (fysieke) voorwaarden voor de nestplaats zijn vaak zeer specifiek en limitatief beschikbaar.
3. Nesten van vogels, zijnde geen koloniebroeders, die elk broedseizoen op dezelfde plaats broeden en die daarin zeer honkvast zijn of afhankelijk van bebouwing. De (fysieke) voorwaarden voor de nestplaats zijn vaak zeer specifiek en limitatief beschikbaar.
4. Vogels die jaar in jaar uit gebruik maken van hetzelfde nest en die zelf niet of nauwelijks in staat zijn een nest te bouwen.

Gierzwaluw en huismus

De gierzwaluw is voor zijn voortplanting bijna uitsluitend gebonden aan menselijke bewoning en daarom komt hij in de zomer veelal in grotere dorpen en steden voor. Omdat ze moeilijk van de grond kunnen opstijgen hebben ze een sterke voorkeur voor hoge nestplaatsen met een ruime aan- en uitvliegroute, zo kunnen ze makkelijk in vlucht komen door zich eruit te laten vallen. Deze koloniebroeders gebruiken het liefst elk jaar hetzelfde nest.

Ook voor huismussen geldt dat deze gebonden zijn aan bebouwing. Vanwege de beperkte actieradius (enkele honderden meters) van de huismus (Baijens et al. 2005) zijn drie essentiële onderdelen van het leefgebied van belang voor de huismus: nestlocatie, habitat met voedselaanbod en beschutting. Alle voorzieningen dienen dichtbij elkaar te liggen. Gewoonlijk binnen een straal van enkele honderden meters van de nestlocatie.

De voorgenomen ontwikkelingen hebben geen betrekking op bebouwing. Er zullen dus geen nesten van gierzwaluwen of huismussen worden aangetast. Ook is de bebouwing in het plangebied niet geschikt voor huismussen. Tijdens het veldbezoek zijn er ook geen huismussen waargenomen.

Uilen, ooievaar en grote gele kwikstaart

Geen van de biotopen van genoemde vogelsoorten komt voor in het plangebied waardoor het voorkomen van deze uitgesloten kan worden. Binnen het plangebied ontbreekt het volledig aan geschikte ingangen voor uilen om nestplaatsen te vinden. Ook zijn er geen nesten van ooievaars waargenomen.

Roek

Het leefgebied van de roek is open akker- en weideland, afgewisseld met bomen, bosjes, bomenrijen en heggen. De vogel gedijt goed in menselijk cultuurland als hij niet wordt bejaagd. Vooral de aanwezigheid van akkers is gunstig. Roeken hebben voorkeur voor hoge bomen, bij voorkeur niet in een bos maar een losse opstand. Het boomtype maakt niet zoveel uit. In en om het plangebied zijn niet voldoende nesten aanwezig om van een roekenkolonie te kunnen zijn.

Roofvogels

De habitat van roofvogels bestaat, afhankelijk van de soort, uit een bos of een grote (half)open vlakte waar de vogels kunnen jagen. Daarnaast hebben ze in hun leefgebied een geschikte boom nodig waarin een nest gebouwd kan worden. Er zijn tijdens het veldbezoek geen nesten van roofvogelsoorten aangetroffen in de bomen. Wel zijn er binnen het plangebied prooiresten gevonden en passeerde er een buizerd en een torenvalk.

Er zijn 3 kraaiennesten waargenomen in de te kappen bomen. De buizerd of ransuil zouden deze over kunnen nemen. Tijdens het onderzoek in de bladerloze periode zal extra gecontroleerd worden op het in gebruik zijn van de nesten.

Categorie 5

Categorie 5-soorten zijn alleen jaarrond beschermd als zwaarwegende feiten of ecologische omstandigheden dat rechtvaardigen. In het algemeen geldt niet zozeer de bescherming van de nestplek zelf, maar meer de schaarste van dit type nestgelegenheid. Het betreft voornamelijk hollenbroeders of vogels die

een groot nest bouwen als zwarte kraai of ekster, waarvan enkele andere soorten vogels gebruik maken die niet in staat zijn om zelfstandig een nest te bouwen (bijv. ransuil, torenvalk en boomvalk). Tijdens het veldbezoek zijn uit deze categorie drie nesten in het plangebied aangetroffen. Vermoedelijk zijn deze nesten van zwarte kraaien.

Overige Vogelrichtlijnsoorten

Binnen het plangebied zijn mogelijkheden voor nestgelegenheid voor overige Vogelrichtlijnsoorten waarvan de nesten alleen gedurende het broedseizoen beschermd zijn, zoals houtduif en merel.

Conclusie

Er zijn tijdens het veldbezoek drie nesten van vermoedelijk zwarte kraaien waargenomen. Omdat de bomen nog volop in blad stonden en niet alles goed zichtbaar was is het nodig om een controle op nesten uit te voeren in de bladloze periode van de bomen.

De aanwezigheid van algemene broedende vogelsoorten als duif en merel is bijna nooit uit te sluiten omdat deze soorten in struiken en onder kleine afdakjes als een uitstekende dakrand kunnen broeden. Een negatief effect op deze soorten is echter betrekkelijk eenvoudig te voorkomen door buiten het broedseizoen te werken.

5.2.4 Amfibieën, reptielen, vissen, vlinders en libellen

Amfibieën, vissen en reptielen

Amfibieën en vissen zijn gedurende een groot deel van hun leven afhankelijk van waterstructuren. Vooral tijdens het voortplantingsseizoen is het erg belangrijk om waterstructuren in plangebieden te onderzoeken op de aanwezigheid van amfibieën die de waterstructuren als voortplantingslocatie gebruiken. Hierbij gaat het om een waterstructuur van maximaal 1,5 meter diep.

Reptielen zijn voornamelijk te vinden in bos- en heideterreinen en hoogveen en gebruiken vaak holen om in te overwinteren.

Volgens de NDFF zijn er de laatste vijf jaar in een straal van twee kilometer rond het plangebied geen waarnemingen ingevoerd van deze soortgroepen.

De aanwezigheid van beschermde soorten amfibieën, vissen en reptielen is uit te sluiten. Beschermde amfibie- of vissoorten zullen geen gebruik maken van het plangebied als voortplantingsgebied, de ontwikkeling is land gebonden en er zullen geen waterstructuren worden aangetast.

Het voorkomen van beschermde soorten is vanwege de intensief bewerkte en bemeste directe omgeving niet aannemelijk.

In theorie zou het mogelijk zijn dat er in het plangebied enkele algemene amfibiesoorten, zoals de bruine kikker of gewone pad in landfase voorkomen. Hoewel deze soorten beschermd zijn, worden ze niet bedreigd in hun voorkomen en staan ze vermeld als vrijgestelde soorten in de provincie Noord-Brabant. Voor het opzettelijk doden of vangen en voor het opzettelijk beschadigen of vernielen van vaste voortplantingsplaatsen of rustplaatsen wordt vrijstelling verleend als de handeling verband houdt met ruimtelijke inrichting of ontwikkeling van gebieden.

Het is echter altijd noodzakelijk om voldoende zorg te dragen voor de aanwezige individuen en al het redelijkerwijs mogelijke dient te worden gedaan om het doden van individuen te voorkomen. De ingreep leidt niet tot een overtreding van de Wet natuurbescherming voor deze soortengroepen. Nader onderzoek is niet noodzakelijk.

Vlinders en libellen

Volgens de NDFF zijn er de laatste vijf jaar geen waarnemingen van beschermde libellensoorten en nachtvlindersoorten ingevoerd. Er is wel één beschermde dagvlindersoort waargenomen binnen een straal van twee kilometer rond het plangebied. Deze soort is te vinden in de onderstaande tabel.

Soort	Afstand plangebied	Soortgroep en habitat
Grote vos	0-2 km	Dagvlinder, vochtige open bossen, waardplant: iep, kers en wilgen

In het plangebied ontbreken specifieke biotopen en waardplanten voor beschermde libellen en vlinders.

Overige ongewervelden

Er zijn de laatste vijf jaar in een straal van twee kilometer rond het plangebied geen waarnemingen ingevoerd van overige beschermde soorten ongewervelden.

Overige beschermde soorten ongewervelden zijn afhankelijk van bijzondere habitattypen als oude (eiken)bossen met boomholtes en rottend hout, of onvervulde, voedselarme wateren met specifieke vegetaties. Deze biotopen zijn niet aanwezig in het plangebied en de directe omgeving.

Conclusie

In het plangebied is geen geschikt leefgebied voor beschermde vlinders en libellen aanwezig en deze zijn tijdens het veldbezoek ook niet waargenomen. Het voorkomen van beschermde vlinders en libellen kan worden uitgesloten. Ook voor overige soorten ongewervelden zoals beschermde kevers, kreeften of slakken vormt het plangebied geen geschikt habitat. Het plangebied biedt uitsluitend leefgebied voor algemene vlinder- en (zwervende) libellensoorten en overige algemene soorten ongewervelden. Door het ontbreken aan oppervlaktewater in het plangebied is het voorkomen van beschermde vissoorten uit te sluiten. Ook voor beschermde amfibieën en reptielen is geen geschikt leefgebied aanwezig.

5.3 Houtopstanden

Volgens artikel 4.2 van de Wet natuurbescherming is het verboden een houtopstand (bos, houtwallen, heester- en struikheiden, struwelen en bosplantsoenen) geheel of gedeeltelijk te vellen, met uitzondering van het periodiek vellen van griend- of hakhout, zonder voorafgaande melding daarvan bij de gedeputeerde staten. Verder geldt er ook een herplantplicht voor gekapte houtopstanden.

Het plangebied ligt buiten de bebouwde kom waardoor Wet natuurbescherming houtopstanden van toepassing is. Voor houtopstanden van 10 are of meer dan 20 bomen geldt een meldings- en herplantplicht. Omdat het hier rijbeplanting betreft van meer dan 20 bomen zal er een melding moeten worden gedaan bij de Provincie Noord-Brabant.

Om een overtreding van de gemeentelijke uitzonderingsregels te voorkomen dient altijd alvorens tot kap over te gaan bij het gemeenteloket een nacheck gedaan te worden of voor de betreffende boom of houtopstand een omgevingsvergunning voor het vellen van houtopstanden noodzakelijk is.



Zoals beschreven betreft de onderhavige ecologische quickscan een momentopname van de actuele situatie.

6.1 Resultaten

Op basis van de uitgevoerde quickscan wordt geconcludeerd dat er met de voorgenomen werkzaamheden mogelijk verblijfplaatsen en vliegroutes van vleermuizen verloren gaan. Ook zou er essentieel leefgebied van marterachtigen kunnen worden aangetast.

In de te verwijderen vegetatie zijn minstens drie categorie 5-nesten aanwezig. Deze nesten zijn alleen jaarrond beschermd als zwaarwegende feiten of ecologische omstandigheden dat rechtvaardigen. Omdat de te onderzoeken bomen tijdens het veldbezoek nog in blad stonden zijn mogelijk niet alle nesten, holtes en loshangende schors waargenomen. Een her controle in de bladerloze periode is noodzakelijk. Algemeen broedende vogels waarvan de nesten niet jaarrond beschermd zijn zouden tijdens het broedseizoen in het plangebied voor kunnen komen.

6.2 Advies en aanbevelingen

Nader onderzoek

Op basis van het veldonderzoek en de analyse van de bestaande situatie kan het voorkomen van beschermde vleermuizen, marterachtigen en vogelsoorten niet worden uitgesloten. Hierdoor wordt dan ook aanbevolen om een nadere inventarisatie door middel van een controle veldbezoek in de bladloze periode van bomen en nader vervolgonderzoek naar vliegroutes van vleermuizen en marterachtigen uit te laten voeren.

Wet natuurbescherming

- Voor alle beschermde, inheemse (ook de algemeen voorkomende) vogelsoorten geldt vanuit de Wet natuurbescherming een verbod op handelingen die nesten, vaste rust-of verblijfplaatsen of eieren beschadigen of verstoren. In de praktijk betekent dit dat versturende werkzaamheden alleen buiten het broedseizoen uitgevoerd mogen worden (15 maart - 15 juli). Van belang is of een broedgeval verstoord wordt, ongeacht de datum. Werkzaamheden binnen het broedseizoen zijn mogelijk indien is vastgesteld dat er met de werkzaamheden geen nesten van broedvogels worden verstoord.
- In de nabije omgeving van het plangebied komen geen Natura 2000-gebieden voor. Het is met de voorgenomen werkzaamheden echter niet uit te sluiten dat deze leiden tot een verhoging van stikstofdepositie op een Natura 2000-gebied. Voor de ingreep dient daarom een Aerius berekening te worden uitgevoerd.
- In het kader van de zorgplicht dient men tijdens de uitvoering van werkzaamheden alert te zijn op aanwezige fauna en daarbij, indien noodzakelijk, mitigerende maatregelen te treffen.
- Bij onvoorziene omstandigheden, zoals bijvoorbeeld indien een soort die niet in de quickscan wordt genoemd in het terrein wordt geconstateerd bij aanvang van de werkzaamheden, dient hier passend op te worden gereageerd. Het is hierbij nodig om contact op te nemen met een ter zake kundige en een maatregel toe te passen, zodat de wet niet wordt overtreden.

Aanbevelingen

Door de voorgenomen werkzaamheden bestaat de kans dat holen van algemene soorten als konijn en diverse muizensoorten worden vergraven. De volgende maatregelen zijn nodig om rekening te houden met deze soorten:

- Indien er verstoring plaatsvindt, dient er een passende vluchtroute beschikbaar te zijn. Dit geldt in het bijzonder voor vogels en grondgebonden zoogdieren (zoals konijnen en muizen).
- Werk vanaf één zijde en op een aangepast tempo, zodat dieren kunnen vluchten.
- Kunstmatige verlichting werkt verstorend op zoogdieren en andere fauna. Werk daarom niet tussen zonsondergang en zonsopkomst.

Gelet op de algemene zorgplicht dienen voorafgaand aan de werkzaamheden alle maatregelen te worden getroffen om nadelige gevolgen voor flora en fauna zoveel mogelijk te voorkomen, beperken of ongedaan te maken. Dit geldt altijd en voor alle planten- en diersoorten.



Brabant Eco
Ecologische Dienstverlening

7. BRONNEN

Websites

www.kaartbankbrabant.nl
www.brabant.nl
www.floron.nl
www.natuurmonumenten.nl
www.natura2000.eea.europa.eu
www.NDFF.nl
www.ravon.nl
www.rijksoverheid.nl
www.sovon.nl
www.verspreidingsatlas.nl
www.vivarapro.nl
www.vogelbescherming.nl
www.wetnatuurbescherming.nl
www.wikipedia.nl

Andere bronnen

Checklist vleermuisprotocol 2021
Limpens et al., 2014, 2017
Baijens et al., 2005
Netwerk Groene Bureaus

Bijlagen

Bijlage 1: de verspreidingslijst van NDFF
Bijlage 2: de beschermde soortenlijst par 3.2 Wet natuurbescherming
Bijlage 3: de beschermde soortenlijst par 3.3 Wet natuurbescherming