

Meneer K. Oelemans  
Van Pallandtlaan 10  
6998 AW LAAG KEPPEL

**Datum**

2 juni 2025

**Zaaknummer**

2025-004403

**Onderwerp**

Aanvullende gegevens aanvraag  
Omgevingswet Flora- en Fauna-  
activiteit

**Inlichtingen bij**

Provincieloket  
026 359 99 99  
post@gelderland.nl

**Blad**

1 van 4

**Locatie**

Mattheusplein 1 te Azewijn

**Activiteit**

Ombouwen kerkgebouw naar appartementen

**DSO-verzoeknummer**

2025031900310

Beste meneer Oelemans,

U heeft een aanvraag voor een vergunning op grond van de Omgevingswet voor een Flora- en Fauna-activiteit bij ons ingediend. Deze hebben wij op 19 maart 2025 ontvangen. Naar aanleiding van de beoordeling hebben we nog de volgende gegevens nodig:

*Huismus*

Het leggen van de zonnepanelen op het dak gebeurt buiten het broedseizoen van de huismus. Dit zodat zij niet gestoord worden tijdens deze kwetsbare periode.

- Hoe wordt voorkomen dat de huismussen gestoord worden in de broedperiode tijdens de andere werkzaamheden, met name het maken van extra ramen en deuren?
- Zijn er nog andere werkzaamheden die plaatsvinden op het dak/aan de dakrand behalve het plaatsen van zonnepanelen? Zo ja, welke werkzaamheden zijn dat en hoe wordt voorkomen dat de huismussen in de broedperiode worden verstoord door de werkzaamheden?

*Mitigatie*

Binnen het plangebied zijn twee balts territoria vast gesteld. Een derde balts territorium bevindt zich bij de kerktoren net buiten het plangebied. Alle tijdelijke mitigatie voor de gewone dwergvleermuis bevindt zich binnen het balts territorium van de gewone dwergvleermuis die verblijft in de kerktoren. Mannetjes gewone dwergvleermuizen vertonen territoriaal gedrag en jagen elkaar weg uit hun territorium.

Markt 11 | 6811 CG Arnhem  
Postbus 9090 | 6800 GX Arnhem

026 359 99 99  
post@gelderland.nl  
www.gelderland.nl

BNG Bank Den Haag  
NL74BNGH0285010824  
BIC-code BNG Bank: BNGHNL2G

Btw-nummer: NL001825100.B03  
KvK-nummer: 51468751

 provincie  
**Gelderland**

Dit maakt het plaatsen van alle tijdelijke kasten binnen het territorium van een andere gewone dwergvleermuis ongeschikt. Dit betekent dat er nog 8 kasten (4 per paarverblijf) op andere locaties geplaatst moeten worden. Deze kasten mogen per 4 geclusterd worden, wel op verschillende windrichtingen.

- Een kaart/luchtfoto met hierop de nieuwe locaties van de vleermuiskasten dient aangeleverd te worden.

Op afbeelding 6 van het plan van aanpak lijkt het of twee van de invliegstenen voor de permanente mitigatie boven ramen hangen, zie afbeelding hieronder. Het boven ramen plaatsen van voorzieningen wordt afgeraden. Er lijkt op de gevel nog voldoende ruimte aanwezig om de invliegstenen op een andere plek te plaatsen waar zij niet boven het raam hangen, zoals bijvoorbeeld rechts en/of links van het raam.

- Wat is de onderbouwing voor het plaatsen van deze invliegstenen boven het raam? Is het mogelijk om de invliegstenen op een andere plek op dit stuk gevel te plaatsen?

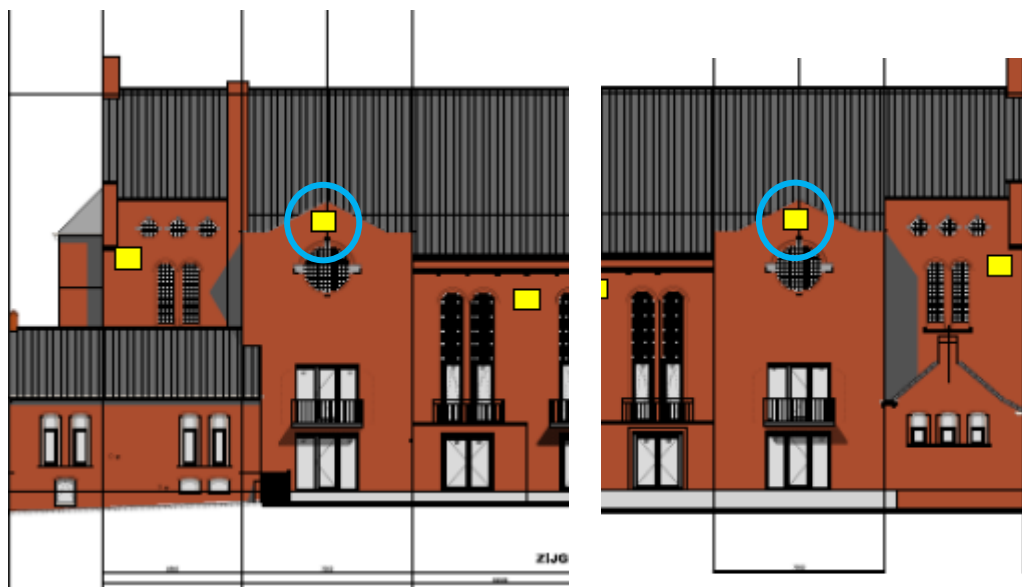

De vleermuizen hebben op dit moment toegang tot de spouw door open stootvoegen en de dakrand. Er worden geen werkzaamheden uitgevoerd aan de dakrand.

- Blijven de open stootvoegen toegankelijk of worden die dicht gemaakt en geven alleen de invliegstenen toegang tot de spouw?

*Laatvlieger*

In het verouderde onderzoek uit 2020 is een kraamverblijfplaats van de laatvlieger geconstateerd. Geactualiseerd onderzoek is bedoeld om functies en/of verblijfplaatsen die nieuw zijn ontstaan vast te stellen. Verblijfplaatsen en functies die zijn aangetoond in het verouderde onderzoek dienen meegeteld te worden bij het aantal aanwezige verblijfplaatsen. Dit betekent dat deze kraamverblijfplaats gemitigeerd moet worden. Voor de mitigatie van de laatvlieger accepteren wij geen kasten. Dit omdat de acceptatie van de kasten door de laatvlieger nihil is. Voor de permanente mitigatie wordt de spouw weer beschikbaar gesteld, dat is voldoende. Voor de tijdelijke mitigatie zijn er twee opties. De eerste optie is om beschikbare en geschikte bebouwing te zoeken in de buurt en die toegankelijk te maken voor de laatvlieger. De andere optie is om gefaseerd te werken. Dit kan bijvoorbeeld inhouden dat de werkzaamheden aan een van de gevels (niet de gevel van het kraamverblijf) uitgevoerd worden en de permanente mitigatie al beschikbaar gesteld wordt. Hierna gaat de gewenningsperiode van de permanente voorzieningen in. Na de gewenningsperiode kan de kraamverblijfplaats ongeschikt gemaakt worden en kunnen de werkzaamheden aan die gevel uitgevoerd worden.

- De werkwijze (en planning) voor het (tijdelijk) mitigeren van de kraamverblijfplaats van de laatvlieger dient aangeleverd te worden. Als er gekozen wordt voor gefaseerd werken, dan dient er een onderbouwing aangeleverd te worden van hoe de werkzaamheden binnenin de kerk niet zorgen voor verstoring van de vleermuizen in de spouw.

Voor de laatvlieger is geen vergunning aangevraagd, maar dit is wel noodzakelijk. Een onderdeel van de aanvraag is een toelichting over de staat van instandhouding en de borging hiervan.

- Een beschrijving van de staat van instandhouding van de laatvlieger en de borging hiervan dient aangeleverd te worden.

*Gewone dwergvleermuis*

Er zijn 5 paar/zomer verblijfplaatsen van de gewone dwergvleermuis geconstateerd in het onderzoek uit 2020. Deze verblijfplaatsen lijken deels te overlappen met de verblijfplaatsen uit het geactualiseerde onderzoek. Als een baltsterritorium is geconstateerd moet hier een paar verblijfplaats voor geteld worden, tenzij er zich binnen het balts territorium ook een zomer verblijfplaats bevindt. Dan mag ervan uitgegaan worden dat het een gecombineerd zomer/paar verblijfplaats betreft. Dit houdt in dat er in het verouderde onderzoek 2 zomer/paar verblijfplaatsen en 3 zomer verblijfplaatsen zijn geconstateerd. In het nieuwe onderzoek zijn er 2 zomer/paar verblijfplaatsen geconstateerd.

- Zijn de twee zomer/paar verblijfplaatsen die in 2024 geconstateerd zijn dezelfde verblijfplaatsen als in 2020 geconstateerd zijn? Zo nee, dan dient er rekening gehouden te worden met 4 zomer/paar verblijfplaatsen en 3 zomer verblijfplaatsen van de gewone dwergvleermuis.

**Datum**

2 juni 2025

**Zaaknummer**

2025-004403

**Blad**

4 van 4

In het onderzoek uit 2020 is een massa winterverblijf geconstateerd in de kerktoren. Ook is in het onderzoek uit 2024 één zomer/paar verblijfplaats van de gewone dwergvleermuis geconstateerd in de kerktoren. Deze toren valt buiten het plangebied maar zit wel vast aan de kerk waar de werkzaamheden plaats vinden. Het is niet duidelijk of de spouw van de kerk en van de toren één en dezelfde spouw is of dat dit meerdere spouwen zijn met barrières ertussen.

- Loopt de spouw van de kerk door in de toren? Zo ja, hoe heeft dit effect op de verstoring van de vleermuizen in de kerktoren?
- Hoe wordt voorkomen dat de vleermuizen in het massa winterverblijfplaats en in het zomer/paar verblijfplaats in de kerktoren verstoord worden tijdens de werkzaamheden?

**Lever uw gegevens op tijd aan**

Wilt u de gevraagde gegevens binnen vier weken na de verzenddatum van deze brief via het Omgevingsloket opsturen? Vermeld hierbij ook het zaaknummer. Dit vindt u bovenaan deze brief.

De behandeltermijn is nu onderbroken. De termijn loopt weer door wanneer wij de gevraagde gegevens van u hebben ontvangen. Wanneer u de aanvraag niet op tijd aanvult, kunnen wij besluiten uw aanvraag niet verder in behandeling te nemen.

**Meer informatie**

Heeft u nog vragen? Kijk daarvoor op [gelderland.nl](https://www.gelderland.nl). U kunt ook contact opnemen met het Provincieloket via telefoonnummer 026 359 99 99. Houdt u het zaaknummer van deze brief bij de hand. We kunnen u dan sneller helpen.

Met vriendelijke groet,  
namens Gedeputeerde Staten van Gelderland,



Martine Jongman  
Teammanager Vergunningverlening

**Voor deze brief geldt:**

- Algemene wet bestuursrecht, artikel 4:5