

Figuur 1. Situering van het plangebied binnen Nederland



Balk (gemeente De Fryske Marren) - Wikelerdyk (ong.)

Situering van het plangebied binnen Nederland (bron: <http://gis.kademo.nl/gs2/wms>)

Legenda

Plangebied

Figuur 2. Detailkaart van het plangebied



Balk (gemeente De Fryske Marren) - Wikelerdyk (ong.)

Detailkaart van het plangebied (bron: <http://gis.kademo.nl/gs2/wms>)

Legenda

Plangebied

Figuur 3. Luchtfoto van het plangebied



Balk (gemeente De Fryske Marren) - Wikelerdyk (ong.)

Luchtfoto van het plangebied (bron: gspot:LUFO_2010)

Legenda

Plangebied

Figuur 4. Situering van het plangebied binnen de historische kaart uit 1718 (Gaasterland in de atlas van Schotanus)



Balk (gemeente De Fryske Marren) - Wikelerdyk (ong.)

Situering van het plangebied binnen de historische kaart uit 1718 (Gaasterland in de atlas van Schotanus)

Legenda

Plangebied

Figuur 5. *Situering van het plangebied binnen de Kadastrale kaart uit 1830 (Minuutplan)*



Balk (gemeente De Fryske Marren) - Wikelerdyk (ong.)

Situering van het plangebied binnen de Kadastrale kaart uit 1830 (Minuutplan) (bron: www.watwaswaar.nl)

Legenda

Plangebied

Figuur 6. Situering van het plangebied binnen de Militaire topografische kaart uit 1908 (Bonneblad)

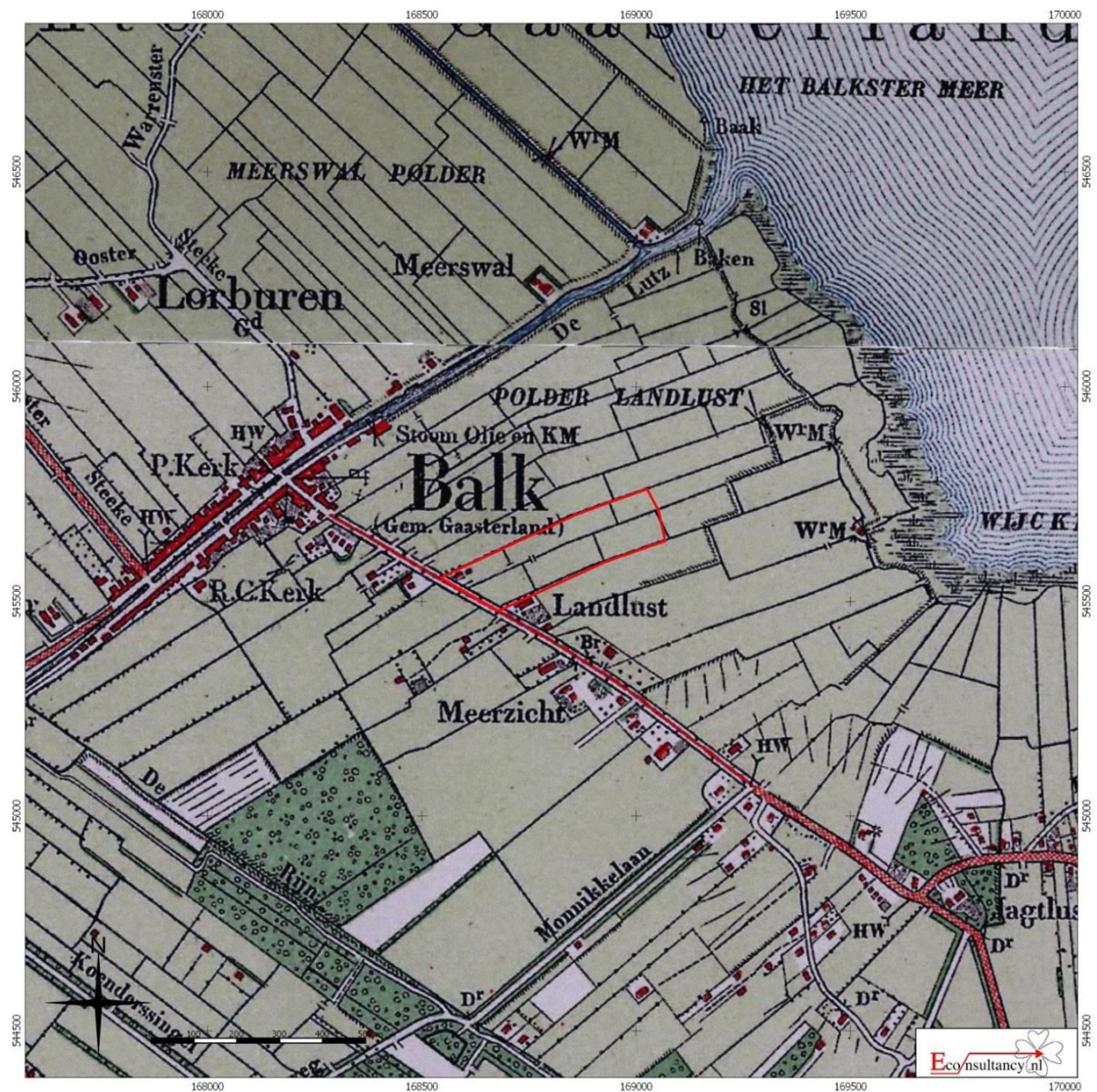

Balk (gemeente De Fryske Marren) - Wikelerdyk (ong.)

Situering van het plangebied binnen de Militaire topografische kaart uit 1908 (Bonneblad) (bron: www.watwaswaar.nl)

Legenda

Plangebied

Figuur 7. Situering van het plangebied binnen de Militaire topografische kaart uit 1933 (Bonneblad)

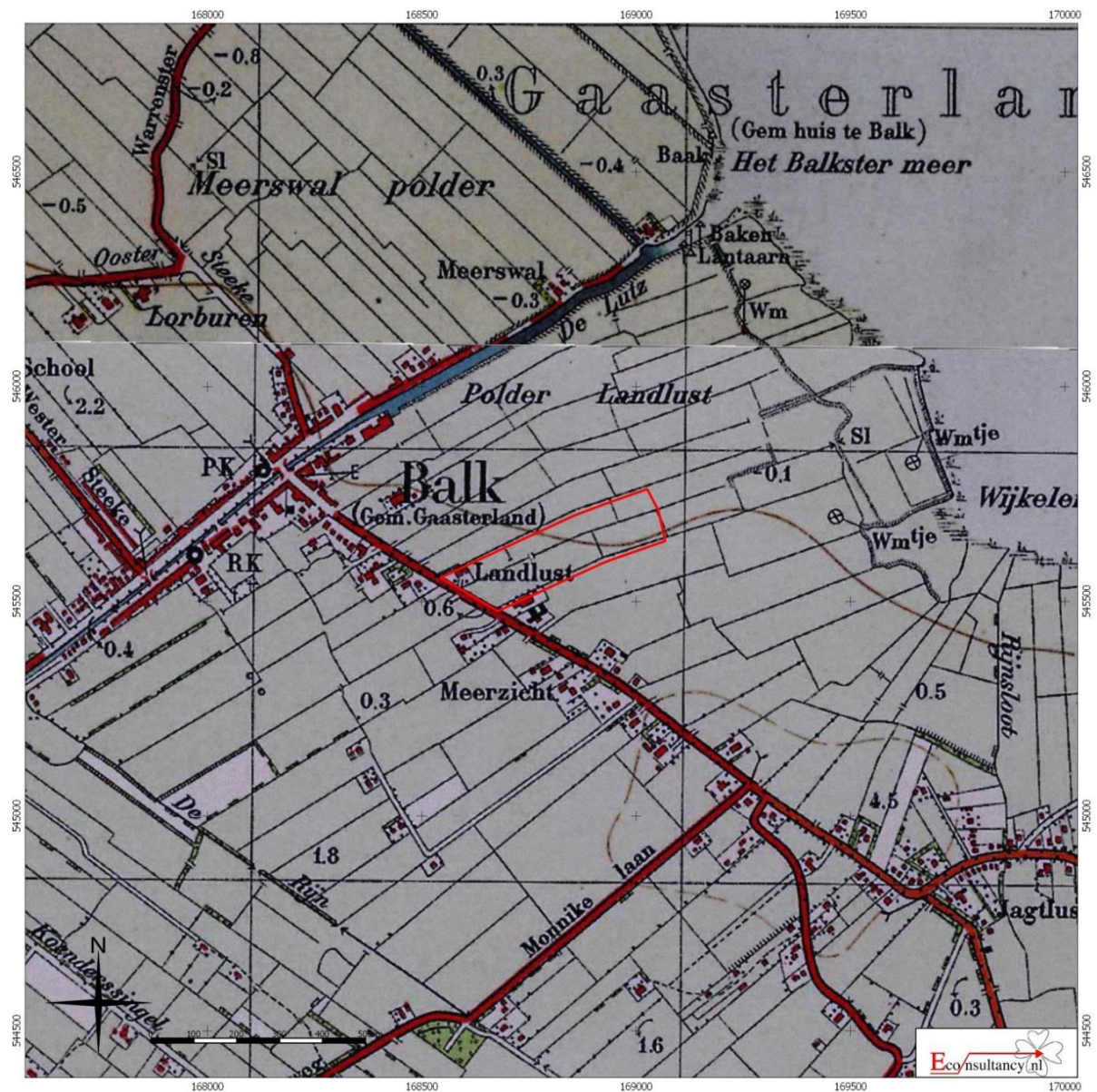

Balk (gemeente De Fryske Marren) - Wijkelerdyk (ong.)

Situering van het plangebied binnen de Militaire topografische kaart uit 1933 (Bonneblad) (bron:www.watwaswaar.nl)

Legenda

Plangebied

Figuur 8. Situering van het plangebied binnen de Topografische kaart uit 1956

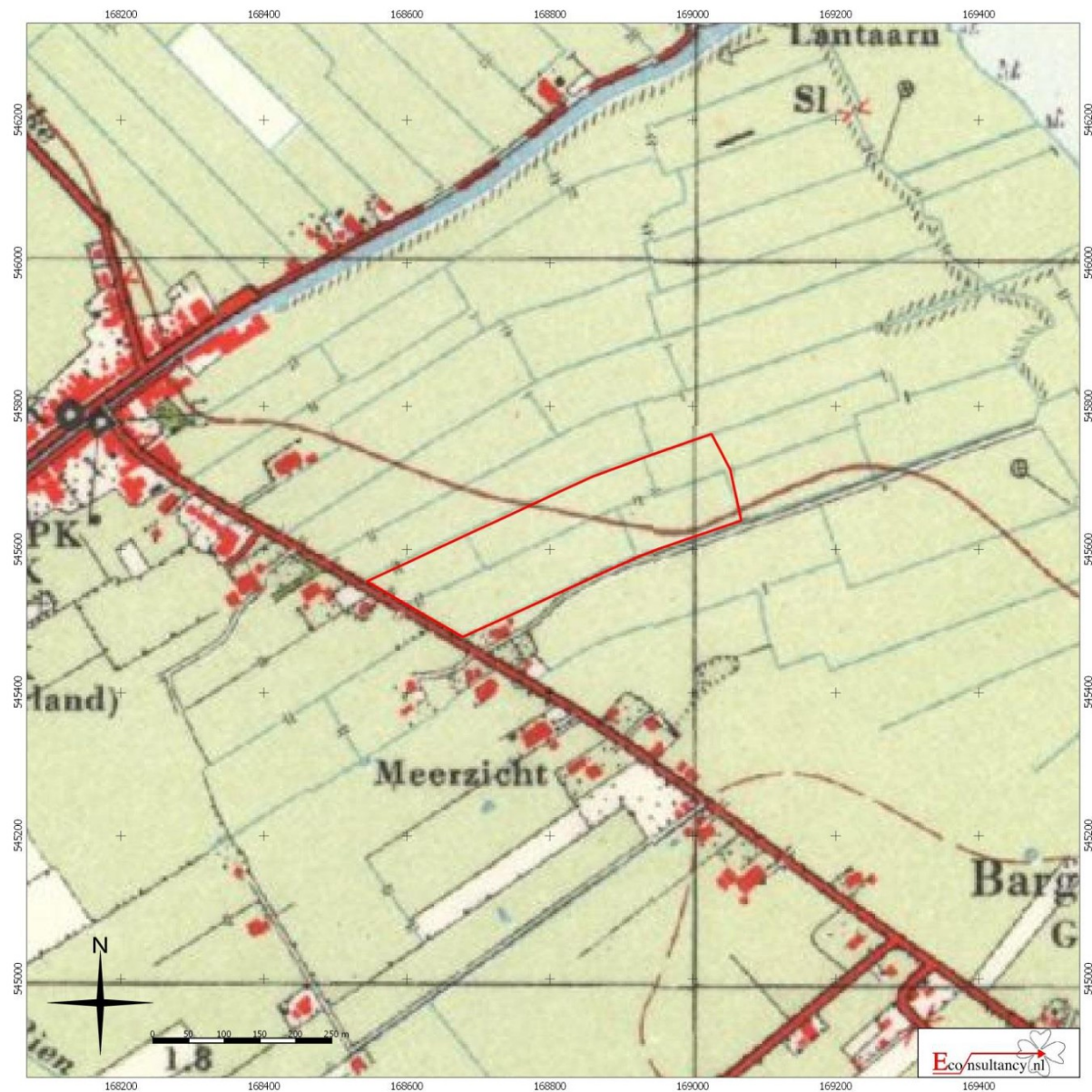

Balk (gemeente De Fryske Marren) - Wikelerdyk (ong.)

Situering van het plangebied binnen de Topografische kaart uit 1956 (bron:www.watwaswaar.nl)

Legenda

Plangebied

Figuur 9. Situering van het plangebied binnen de Topografische kaart uit 1986



Balk (gemeente De Fryske Marren) - Wikelerdyk (ong.)

Situering van het plangebied binnen de Topografische kaart uit 1986 (bron:www.watwaswaar.nl)

Legenda

Plangebied

Figuur 10. Situering van het plangebied binnen de Geomorfologische kaart van Nederland

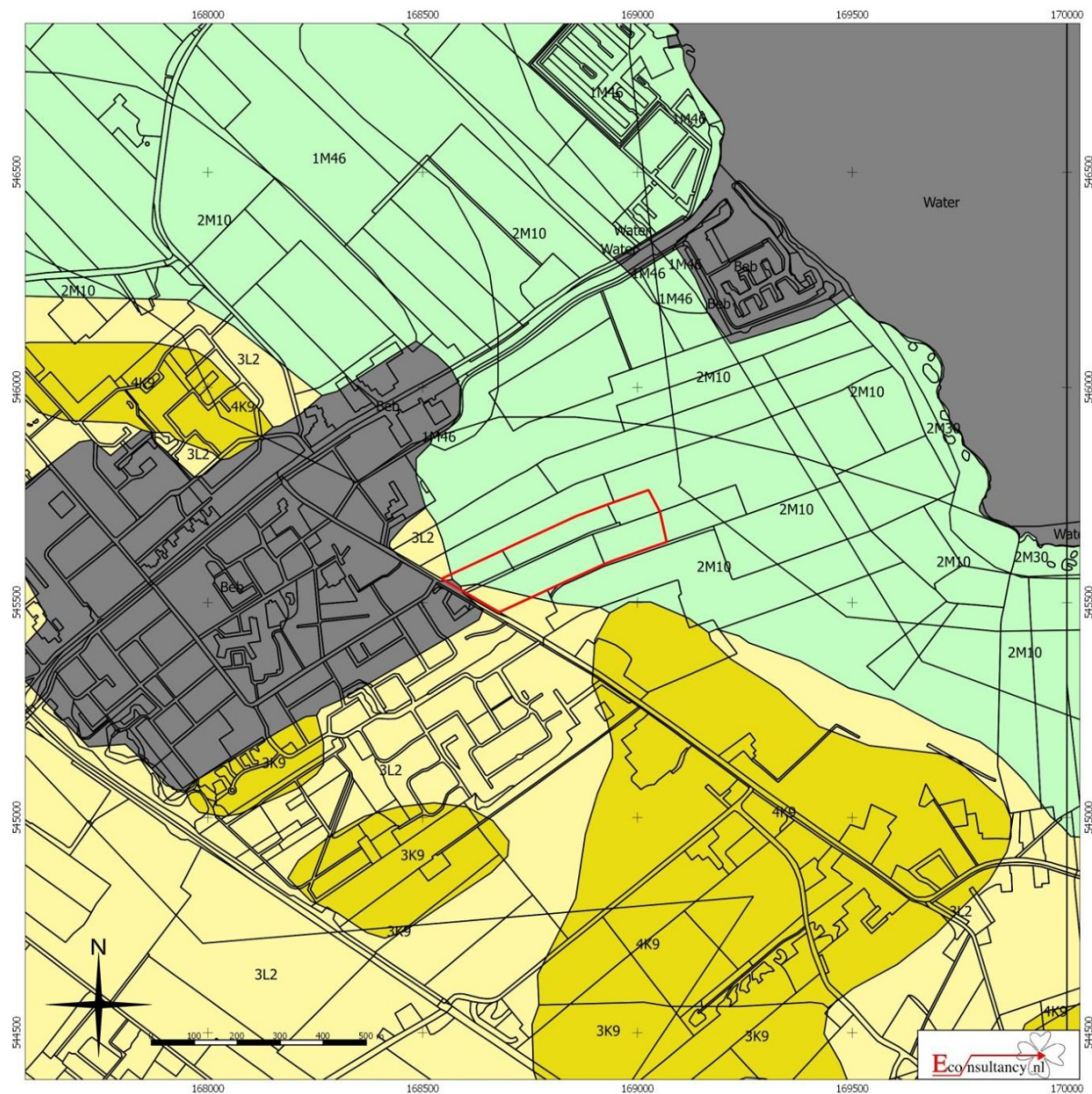

Balk (gemeente De Fryske Marren) - Wikelerdyk (ong.)

Situering van het plangebied binnen de Geomorfologische kaart van Nederland

Legenda

 Plangebied	 Wanden	 Plateau-achtige vormen	 Laagten
	 Hoge heuvels en ruggen	 Waaivormige glooiingen	 Ondiepe dalen
	 Bebouwing	 Niet-waaivormige glooiingen	 Matig diepe dalen
	 Hoge duinen	 Lage ruggen en heuvels	 Diepe dalen
	 Plateaus	 Welvingen	 Water
	 Terrassen	 Vlakten	 Overige

Figuur 11. Situering van het plangebied binnen het Actueel Hoogtebestand Nederland (AHN)

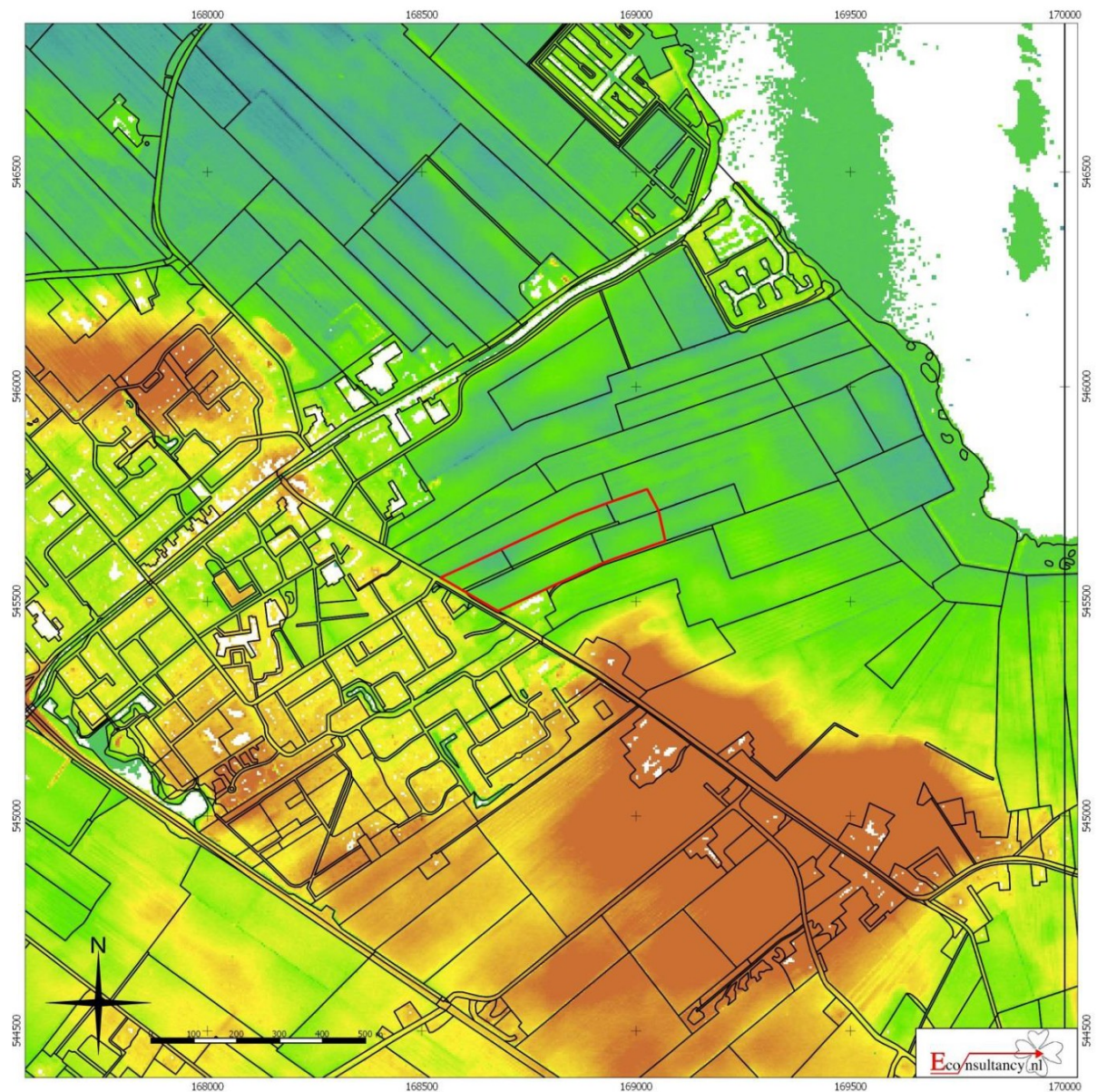

Balk (gemeente De Fryske Marren) - Wikelerdyk (ong.)

Situering van het plangebied binnen het Actueel Hoogtebestand Nederland (AHN)

Legenda

Plangebied

Figuur 12. Situering van het plangebied binnen de Bodemkaart van Nederland

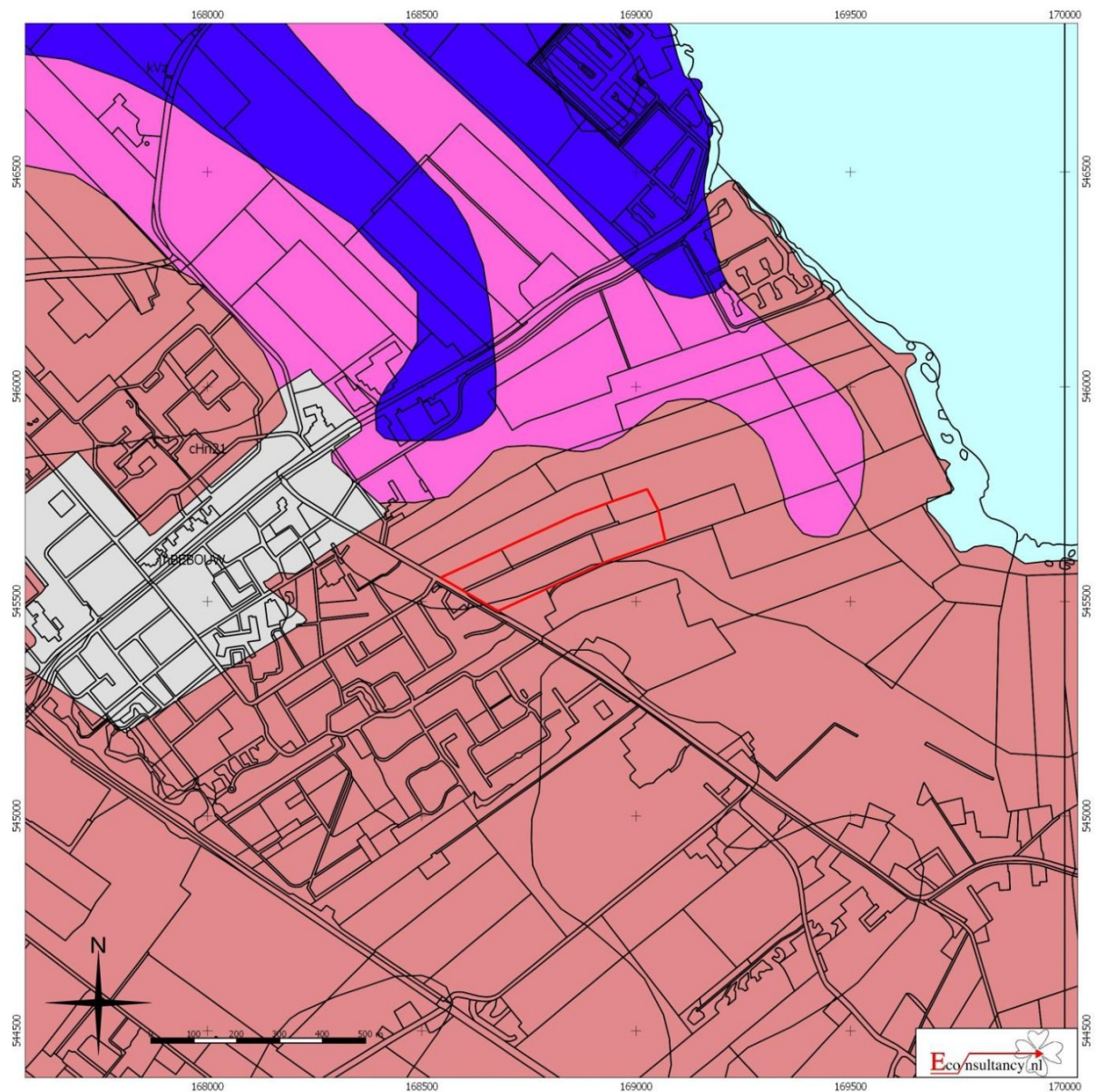

Balk (gemeente De Fryske Marren) - Wikelerdyk (ong.)

Situering van het plangebied binnen de Bodemkaart van Nederland

Legenda

 Plangebied

Associaties	Oude rivierkleigronden	Rivierkleigronden
Brikgronden	Overige oude kleigronden	Kalkhoudende bijzonder lutumarme gronden
Bebouwing	Ondiepe keileemgronden	Veengronden
Dijk	Leemgronden	Moerige gronden
Dikke eerdgronden	Zeekleigronden	Water, moeras
Fluviatile afzettingen ouder dan pleistoceen	Mariene afzettingen ouder dan pleistoceen	Podzolgronden
Groeve, gegraven, mijnstort	Niet-gerijpte minerale gronden	Kalkloze zandgronden
Kalksteenverweringsgronden	Oude bewoningsplaatsen	Kalkhoudende zandgronden

Figuur 13. Archeologische Gegevenskaart van het onderzoeksgebied met het AHN als achtergrond

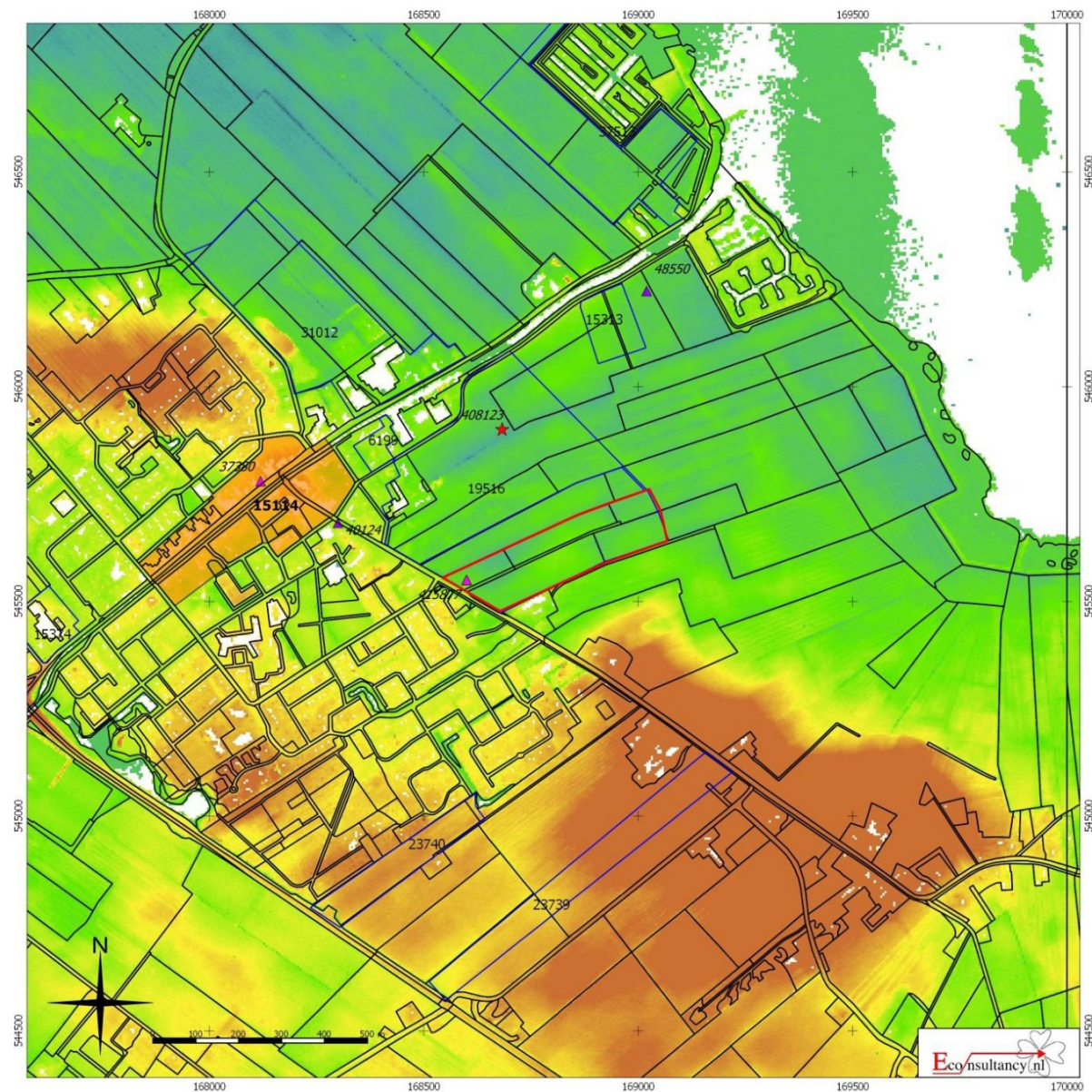

Balk (gemeente De Fryske Marren) - Wikelerdyk (ong.)

Archeologische Gegevenskaart van het onderzoeksgebied (bron: Archeologisch informatiesysteem Archis2, AHN)

Plangebied



Monumenten

Terrein van archeologische waarde

Terrein van hoge archeologische waarde

Terrein van zeer hoge archeologische waarde

Terrein van zeer hoge archeologische waarde, beschermd

Onderzoeksmeldingen



Waarnemingen, Vondsten

Categorie

▲ Nederzetting

● Grafcontext

■ Verdedigingswerk

◆ Religieuze context

★ Onbepaald

Periode

■ Paleolithicum

■ Mesolithicum

■ Neolithicum

■ Bronstijd

■ IJzertijd

■ Romeinse tijd

▲ Middeleeuwen

■ Nieuwe tijd

□ Onbepaald

Figuur 14. Situering van het plangebied op de FAMKE (periode Steentijd - Bronstijd)

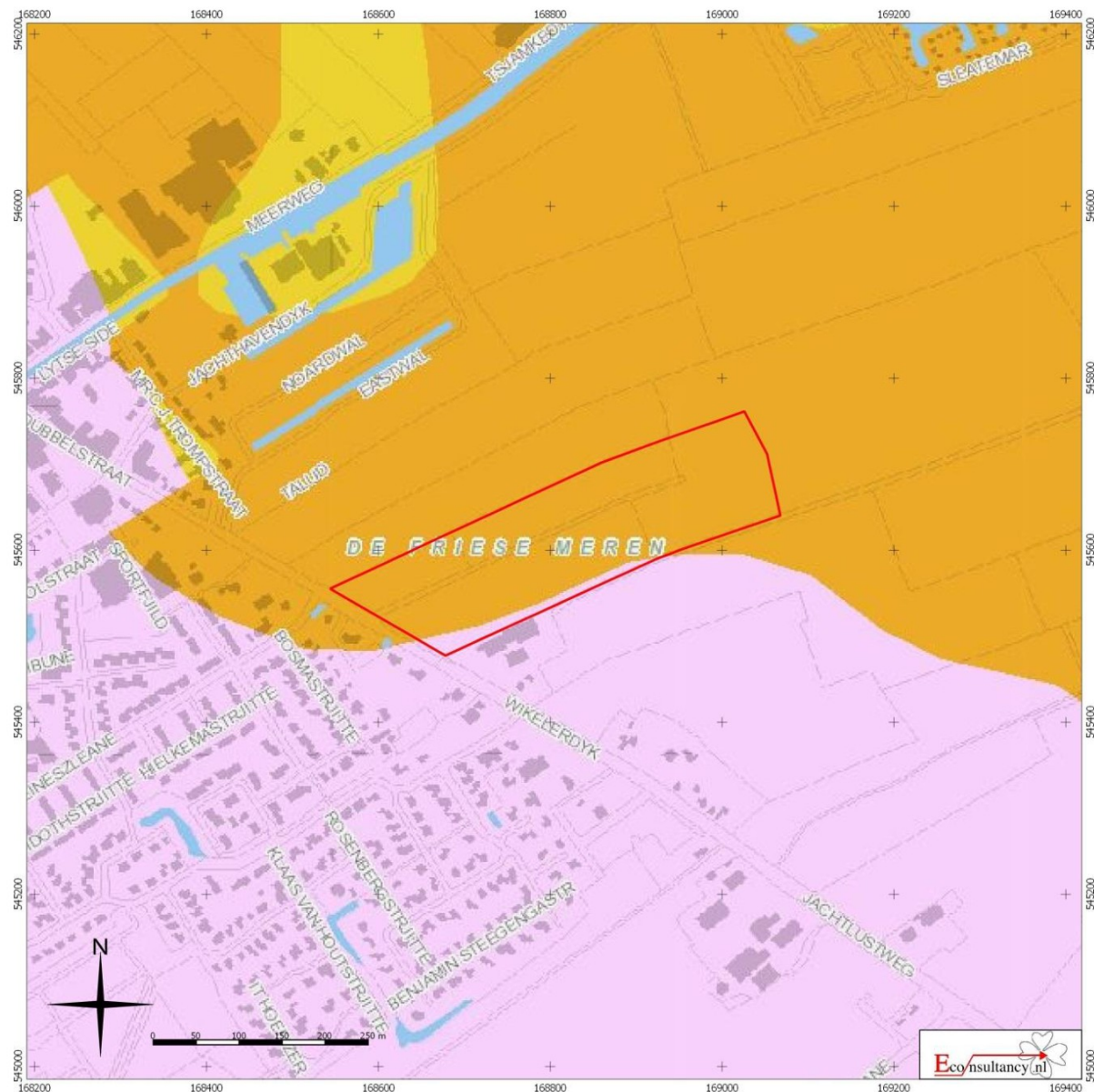

Balk (gemeente De Fryske Marren) - Wikelerdyk (ong.)

Situering van het plangebied op de FAMKE (periode Steentijd - Bronstijd)

Legenda zie volgende bladzijde

Plangebied

Advies steentijd-bronstijd

-  streven naar behoud - beschermd
-  streven naar behoud
-  waarderend onderzoek (vuursteenvindplaats)
-  waarderend onderzoek (dobbe)
-  waarderend onderzoek (kopje)
-  karterend onderzoek 1 (steentijd)
-  karterend onderzoek 2 (steentijd)
-  karterend onderzoek 3 (steentijd)
-  quickscan
-  onderzoek bij grote ingrepen
-  geen onderzoek noodzakelijk
-  water

Figuur 15. Situering van het plangebied op de FAMKE (periode IJzertijd - Middeleeuwen)

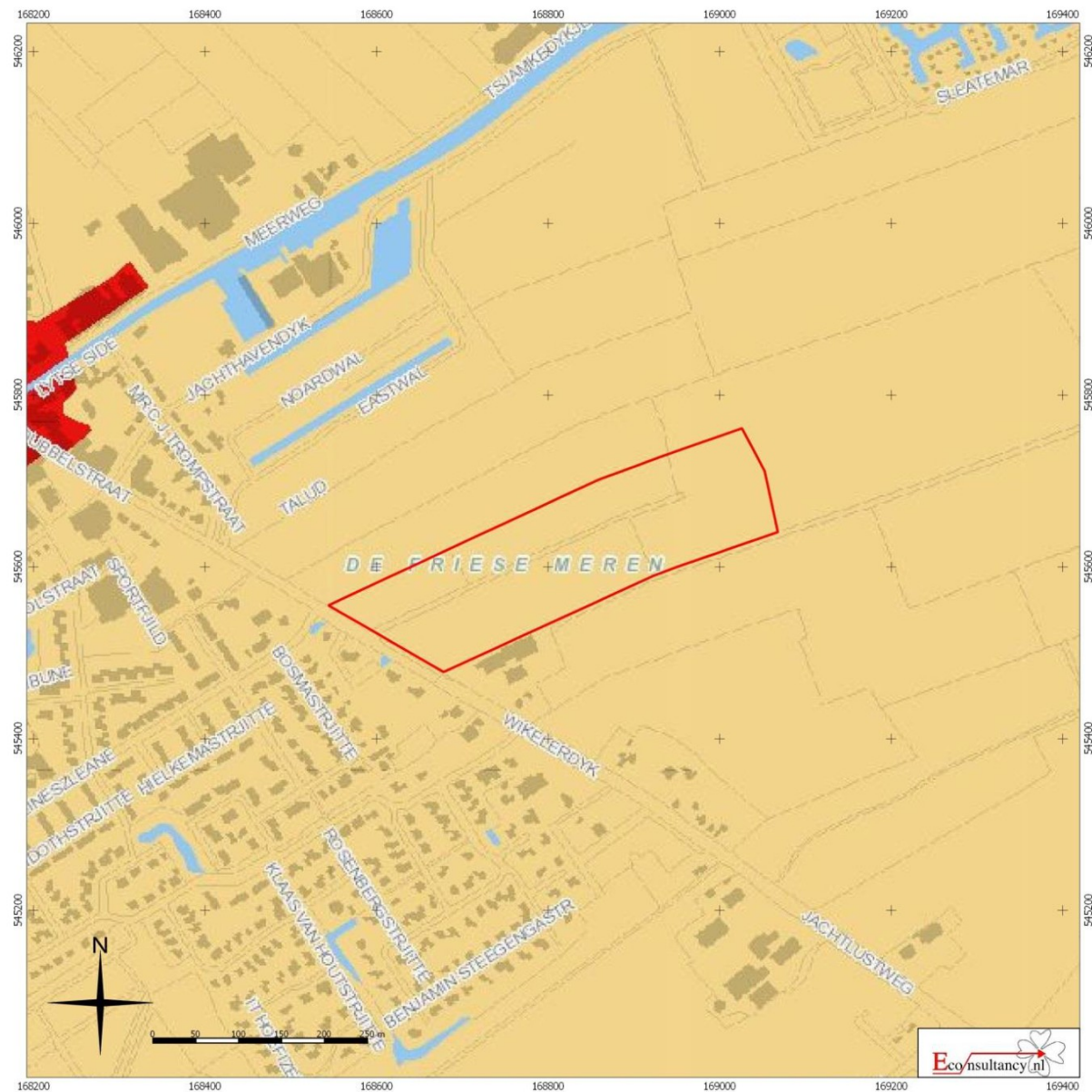









Balk (gemeente De Fryske Marren) - Wikelerdyk (ong.)

Situering van het plangebied op de FAMKE (periode IJzertijd - Middeleeuwen)

Legenda zie volgende bladzijde

Plangebied

Advies ijzertijd-middeleeuwen

-  streven naar behoud - beschermd
-  streven naar behoud
-  waarderend onderzoek (terpen)
-  karterend onderzoek 1 (middeleeuwen)
-  karterend onderzoek 2 (middeleeuwen)
-  karterend onderzoek 3 (middeleeuwen)
-  geen onderzoek noodzakelijk
-  water

Figuur 16. Boorpuntenkaart van het plangebied

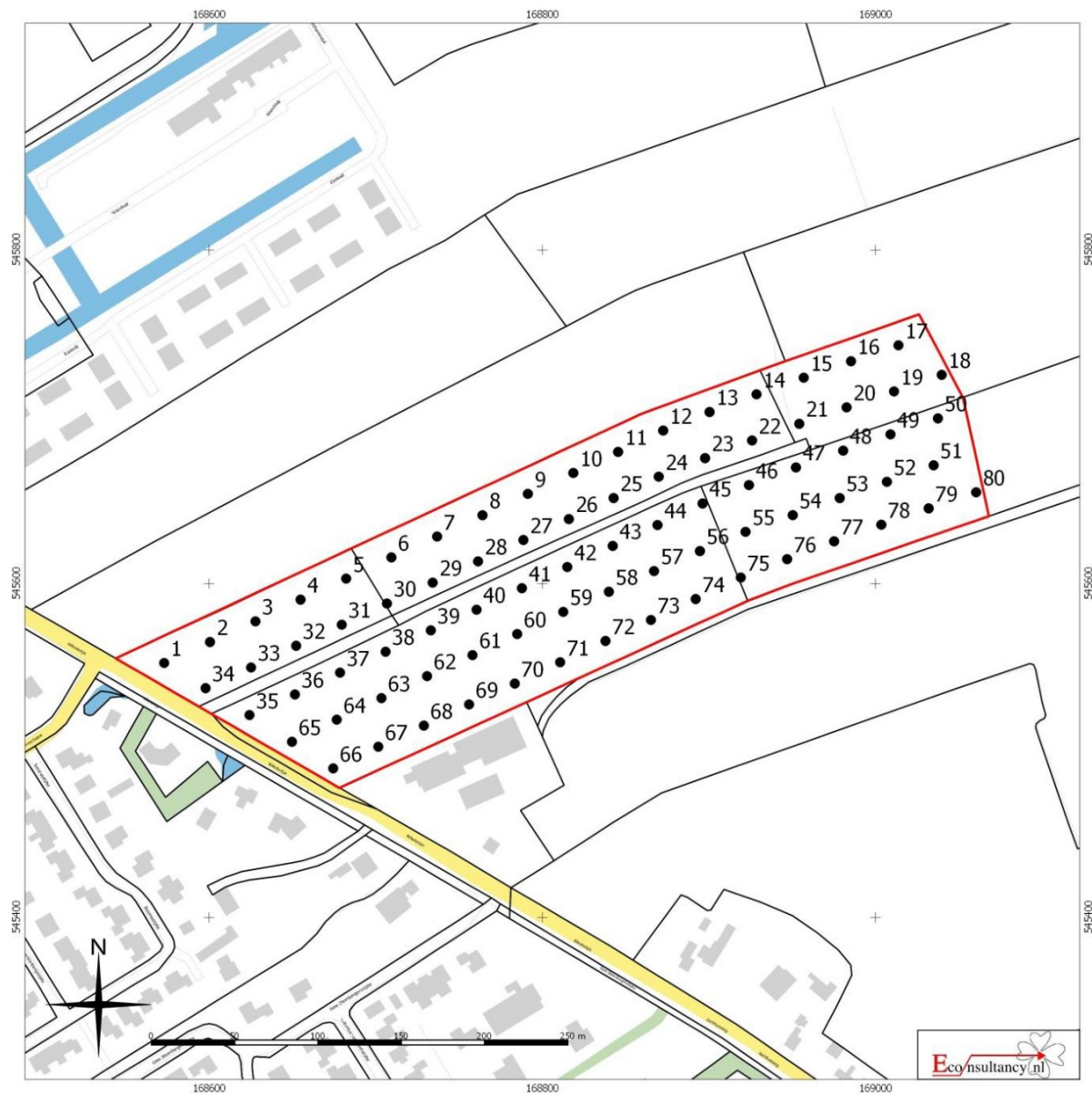

Balk (gemeente De Fryske Marren) - Wikelerdyk (ong.)

Boorpuntenkaart van het plangebied

Legenda

- | | |
|---|--------------|
| Plangebied | ● Boorpunt |
| | ■ Bebouwing |
| | ■ Verharding |
| | ■ Verstoring |

Figuur 17. Kaart met resultaten van het booronderzoek

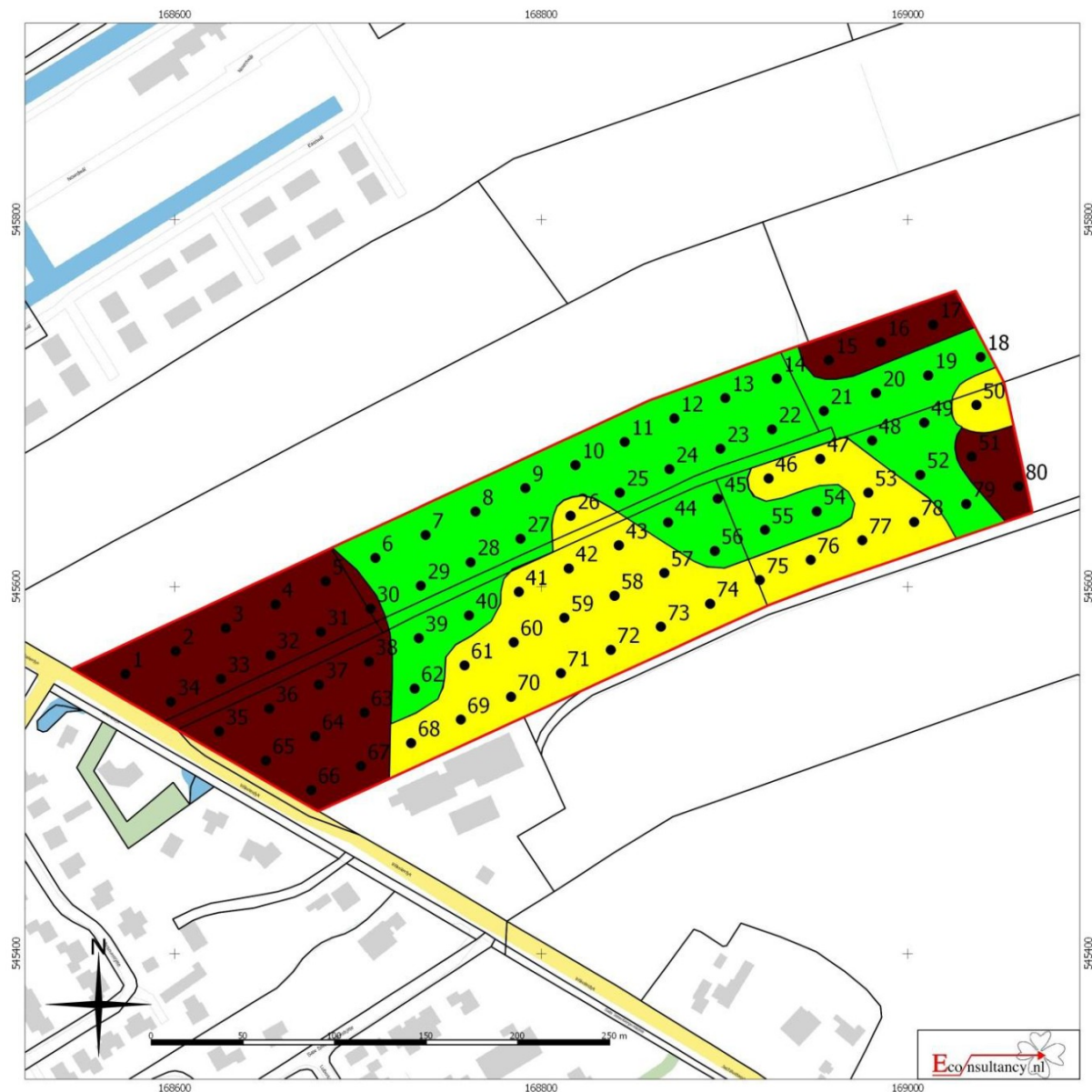

Balk (gemeente De Fryske Marren) - Wikelerdyk (ong.)

Kaart met resultaten van het booronderzoek

Legenda

- Plangebied
- Zuidwestelijk en uiterst noordoostelijk deel plangebied met een knipklei-op-veen pakket op dekzandafzettingen met in de top een intacte veldpodzolbodem
- Centraal-noordelijke deel plangebied met nog een deels intacte veldpodzolbodem, vanaf de 3Bhe-/3BC-horizont
- Centraal-zuidelijke deel plangebied waar geen restant van een veldpodzolbodem is aangetroffen (verstoord dan wel afgetopt tot minimaal de oorspronkelijke top van de 3C-horizont)

Bijlage 1 Overzicht geologische en archeologische tijdvakken

Ouderdom in jaren	Chronostratigrafie						MIS	Lithostratigrafie					
	Kwartair	Pleistoceen	Laat	Laat	Weichsellen (ijstijd)	Holoceen		1	Formaties: Naaldwijk (marien), Nieuwkoop (veen), Echteld (fluviaatiel)		Formatie van Beegden		
11.755						Laat-Weichsellen (Laat-Glaciaal)	Late Dryas (koud)	2	Formatie van Kreftenheye	Formatie van Boxtel			
12.745							Allerød (warm)						
13.675							Vroege Dryas (koud)						
14.025							Bølling (warm)						
15.700							Laat-Pleniglaciaal						
29.000						Midden-Weichsellen (Pleniglaciaal)	Midden-Pleniglaciaal	3	Formatie van Kreftenheye	Formatie van Boxtel			
50.000							Vroeg-Pleniglaciaal	4					
75.000							Vroeg-Weichsellen (Vroeg-Glaciaal)	5a				Formatie van Kreftenheye	Formatie van Boxtel
						5b							
						5c							
						5d							
115.000						Eemien (warme periode)		5e	Formatie van Kreftenheye	Eem Formatie		Formatie van Boxtel	
130.000						Saalien (ijstijd)		6		Formatie van Drente			
370.000						Midden	Midden	Holsteinien (warme periode)	6	Formatie van Urk		Formatie van Peelo	Formatie van Beegden
410.000								Elsterien (ijstijd)					
475.000								Cromerien (warme periode)		Formatie van Sterksel			
850.000	Pre-Cromerien												
2.600.000	Vroeg	Vroeg											

Cal. jaren v/n Chr.	¹⁴ C jaren	Chronostratigrafie		Pollen zones	Vegetatie	Archeologische perioden	
1950	0	Laat	Subatlanticum koeler vochtiger	Vb2	Loofbos eik en hazelaar overheersen haagbeuk veel cultuurplanten rogge, boekweit, korenbloem	Nieuwe tijd	
-1500				Vb1		Middeleeuwen	
-450						Romeinse tijd	
0				Va		IJzertijd	
-12		Midden	Subboreaal koeler droger	IVb	Loofbos eik en hazelaar overheersen beuk>1% invloed landbouw (granen)	Bronstijd	
-800	815			IVa		Neolithicum	
-2000	2650						
	5000					Mesolithicum	
-3755		III	Loofbos eik, els en hazelaar overheersen in zuiden speelt linde een grote rol				
-4900							
-5300							
-7020	8000			II	den overheerst hazelaar, eik, iep, linde, es		
-8240	9000	I	eerst berk en later den overheersend				
-8800		Vroeg	Boreaal warmer	I	Mesolithicum		
		Laat-Pleistoceen	Laat-Weichselien (Laat-Glaciaal)	Late Dryas	LW III	parklandschap	
				Allerød	LW II		dennen- en berkenbossen open parklandschap open vegetatie met kruiden en berkenbomen
				Vroege Dryas	LW I		
				Bølling			
		Midden-Pleistoceen	Midden-Weichselien (Pleniglaciaal)			perioden met een poolwoestijn en perioden met een toendra	
		Midden-Pleistoceen	Vroeg-Weichselien (Vroeg-Glaciaal)			perioden met bos en perioden met een subarctisch open landschap	
		Midden-Pleistoceen	Eemien (warme periode)		loofbos	Midden-Paleolithicum	
		Midden-Pleistoceen	Saalien (ijstijd)			Vroeg-Paleolithicum	

Chronostratigrafie voor Noordwest-Europa volgens [redacted] (1974), [redacted] (1985) en [redacted] et al. (2003). Lithostratigrafie volgens [redacted] et al. (2003). Mariene isotoop stadium (MIS) volgens [redacted] et al. (1994). Atmosferische data volgens [redacted] et al. (1998). Zuurstofisotoop calibratie (OxCal) versie 3.9 [redacted] (2003), toegepast op het Laat-Weichselien en het Holoceen. Archeologische periode-indeling en ouderdom volgens de Rijksdienst voor het Oudheidkundig Bodemonderzoek (ROB). Vegetatie bewerkt volgens [redacted] (2000). Pollenzones volgens [redacted] & [redacted] (2005).

Bijlage 2 Bewoningsgeschiedenis van Nederland

Als aanvullende informatie wordt hieronder een algemene ontwikkeling van de bewoningsgeschiedenis van Nederland weergegeven.

Paleolithicum (tot ca. 8800 voor Chr.)

De vroegste bewoningssporen in Nederland uit deze periode dateren uit de voorlaatste ijstijd, ca. 300.000-130.000 jaar geleden. Waarschijnlijk hebben in de koudste fasen van de ijstijden in Nederland geen mensen geleefd. Daarentegen was bewoning in de warmere perioden wel mogelijk. De mensen die hier toen leefden trokken als jagers/vissers/verzamelaars rond in kleine groepen en maakten gebruik van tijdelijke kampementen. Veranderingen in het klimaat zorgden voor een veranderende flora en fauna. Tijdens de koude perioden bestond het groot wild onder meer uit rendieren, mammoeten, paarden en steppewisenten. Vooral op paarden en rendieren werd in het Laat Paleolithicum intensief jacht gemaakt. Tijdens de warmere perioden werd er onder andere op herten, wilde zwijnen en oerossen gejaagd.

Mesolithicum (ca. 8800-4900 voor Chr.)

Rond de overgang van het Pleistoceen naar het Holoceen (ca. 9000 voor Chr.) verbeterde het klimaat zich voor een langdurige periode. De gemiddelde temperatuur steeg, waardoor de variatie in flora en fauna (o.a. bosontwikkeling) toenam. De mens kreeg nu de mogelijkheid om meer gevarieerd te eten: vruchten en andere eetbare gewassen stonden nu vaker op het menu. Doordat de temperatuur steeg, trok het groot wild (met name rendieren) naar het noorden, dat plaats maakte voor meer territoriumgebonden klein wild, vogels en vissen. Door deze veranderende leefomstandigheden werd de jachttechniek aangepast. De vuursteen bewerkingstechniek hield met deze ontwikkeling gelijke tred. Er werden kleine spitse vuursteenspitsen vervaardigd die als pijl- en harpoenpunt werden gebruikt. Met de stijging van de temperatuur begon het landijs te smelten en de zeespiegel te stijgen. Het tot dan toe droge Noordzee-Bekken kwam onder water te staan. De groepen jagers/vissers/verzamelaars wisselden nog wel van locatie maar exploiteerden kleinere gebieden. In het voorjaar viste men in de rivieren, tijdens de zomer leefde men voornamelijk langs de kust, waar naast vis en schaaldieren ook zeehonden als voedselbron dienden. In de herfst verzamelde men noten en vruchten, terwijl in de winter op onder meer pelsdieren werd gejaagd.

Neolithicum (ca. 5300-2000 voor Chr.)

Aan het begin van deze periode gingen het jagen, vissen en verzamelen een steeds minder belangrijke rol spelen. Men ging nu zelf cultuurgewassen telen en dieren houden bij het kamp. Uit vondsten valt af te leiden dat het om twee groepen mensen gaat, enerzijds kolonisten met een vrijwel agrarische levenswijze, anderzijds om de autochtone mesolitische bevolking die een halfagrarische levensstijl erop na gaat houden. Deze verandering ging gepaard met enkele technologische en sociale vernieuwingen zoals: het wonen op een vaste plek in een huis, het gebruik van vaatwerk van (gebakken) klei en de introductie van geslepen stenen dissels en bijlen. De bevolking groeide nu gestaag, mede door de productie van overschotten. Uit het Neolithicum zijn verschillende nu nog zichtbare grafmonumenten bekend, te weten grafkelders, hunebedden en grafheuvels.

Bronstijd (ca. 2000-800 voor Chr.)

Het begin van dit tijdvak valt samen met het eerste gebruik van bronzen voorwerpen zoals bijlen. Vuurstenen werktuigen bleven, zij het minder, in gebruik. Het aardewerk uit deze periode is over het algemeen tamelijk zeldzaam. Vuursteenmateriaal uit de Bronstijd is meestal niet goed te onderscheiden van dat uit andere perioden. Lange tijd bleven bronzen voorwerpen zeer schaars binnen Nederlands grondgebied. Door het van nature ontbreken van de benodigde grondstoffen moest het brons worden geïmporteerd en ontstonden er handelscontacten over langere afstanden. Eén en ander had wel tot gevolg dat er binnen de bevolking grotere verschillen ontstonden door verschillen op basis van bezit. De grafheuveltraditie, die tijdens het Neolithicum haar intrede deed, werd in eerste voortgezet, maar rond 1200 voor Chr. vervangen door begravingen in urnenvelden. Het gaat hier om ingegraven urnen met crematieresten waar overheen kleine heuveltjes werden opgeworpen, omgeven door een greppel. Een Kopertijd voorafgaand aan de Bronstijd wordt in Noordwest-Europa niet onderscheiden, in tegenstelling tot bijvoorbeeld het Middellandse Zeegebied. Wel zijn uit het Laat-Neolithicum kopeken voorwerpen bekend.

IJzertijd (ca. 800-12 voor Chr.)

In deze periode werden voor het eerst ijzeren voorwerpen vervaardigd. Voor de productie van werktuigen en wapens werd brons vervangen door ijzer. Er ontstond een inheemse ijzerproductie. Het gebruik van vuursteen voor het vervaardigen van werktuigen duurde nog in beperkte mate voort. Ten opzichte van de Bronstijd traden er in de aardewerktraditie geen radicale veranderingen op. Evenals in het Neolithicum en de Bronstijd woonden de mensen in verspreid liggende hoeven ('Einzelhöfe') of in nederzettingen bestaande uit maar enkele huizen; deze werden in een beperkt gebied nogal eens verplaatst. Op de hogere zandgronden ontstonden uitgebreide omwalde akkercomplexen ('Celtic fields'). Opvallend zijn de verschillen in materiële welstand (bezit van metalen voorwerpen), die mogelijk op sociale ongelijkheid duiden. In de zogenaamde vorstengraven uit Zuid Nederland, met daarin luxe, geïmporteerde bijgaven, zijn vermoedelijk lokale of regionale autoriteiten begraven. De meeste begravingen vonden nog immer plaats in urnenvelden. Tijdens de IJzertijd werd het Friese kustgebied gekoloniseerd en ontstonden de eerste terpen.

Romeinse tijd (ca. 12 voor Chr. - 450 na Chr.)

Met de komst van de Romeinen eindigt de prehistorie en begint de geschreven geschiedenis. Aangezien de schriftelijke bronnen slechts een zeer fragmentarisch beeld schetsen, is men toch nog in belangrijke mate aangewezen op de archeologie als informatiebron. Een tijd lang diende het Nederlandse rivierengebied als uitvalsbasis voor veldtochten in het noorden van Germanië. In 47 na Chr. werd de Rijn definitief als Romeinse rijksgrens ingesteld. Ter controle en verdediging van deze zogenaamde 'limes' werden langs de Rijn, tot diep in Duitsland, 'castella' (militaire forten) gebouwd.

De inheemse manier van leven handhaafde zich nog lange tijd. Wel werd, vooral na de opstand van de Bataven tegen de Romeinse overheersers in 69-70 na Chr., de Romeinse invloed steeds duidelijker. In veel inheems-Romeinse nederzettingen was bijvoorbeeld, naast het eigen handgevormde aardewerk, Romeins importaardewerk in gebruik, dat op de draaischijf was vervaardigd. Er werden, vooral in Limburg, grootse villa's (Romeinse herenboerderijen) gebouwd, hetzij nieuw gesticht, hetzij ontwikkeld vanuit een bestaande inheemse nederzetting.

De Romeinen legden een voor die tijd al uitgebreide infrastructuur aan, waardoor het gebied steeds beter werd ontsloten. Op verschillende plaatsen ontstonden aanzienlijke nederzettingen, waarvan er enkele met een stedelijk karakter (zoals Nijmegen). De inheemse bevolking, ten noorden van de de Limes, werd niet zo sterk beïnvloed door de Romeinse aanwezigheid. Er was wel sprake van handelscontacten en het uitwisselen van geschenken. In de tweede helft van de 3^e eeuw ontstond, onder meer door invallen van Germaanse stammen, een instabiele situatie die met korte onderbrekingen voortduurde tot in de 5^e eeuw. Uiteindelijk leidde dit in het jaar 406 tot de definitieve ineenstorting van de grensverdediging langs de Rijn.

Middeleeuwen (ca. 450-1500 na Chr.)

Over de Vroege Middeleeuwen, vooral over het tijdvak 450-600 na Chr., is relatief weinig bekend. Zowel historische bronnen als archeologische overblijfselen zijn schaars. De bevolkingsomvang was ten opzichte van de voorafgaande periode sterk afgenomen. De marktgerichte economie verdween en de mensen vielen terug op zelfvoorziening. De politieke macht was na het wegvallen van de Romeinse staatsorganisatie in handen gekomen van regionale en lokale hoofdlieden. Een gezaghebbende status was nu vooral gebaseerd op militair succes en materiële welstand. Deze instabiele periode wordt ook wel aangeduid als de 'tijd van de volksverhuizingen'.

Vanaf de 10^e - 11^e eeuw wordt een overheersende positie van de al dan niet adellijke grootgrondbezitters waargenomen. Dit vertaalt zich in nieuwe nederzettingvormen als mottes, kastelen en versterkte hoeven. In verband met de aanhoudende bevolkingsgroei, en mede dankzij gunstige klimatologische omstandigheden, werd een begin gemaakt met het ontginnen van woeste gronden als bos, heide en veen. Veel van de huidige dorpen en steden dateren uit deze periode. Door de aanleg van dijken en kaden werden laaggelegen gebieden beschermd tegen wateroverlast. De heersende rivaliteit tussen de vorsten leidde, in combinatie met een zwak centraal gezag, veelvuldig tot lokaal geweld, waarvan de bevolking vaak het slachtoffer werd. Door het aanleggen van burgen, schansen, landweren en wallen trachtte men zich te beveiligen.

Nieuwe tijd (1500-heden)

De Nieuwe tijd kenmerkt zich door een groot aantal veranderingen vooral op het gebied van mens- en wereldbeeld. Er is sprake van een Europese overzeese expansie wat leidt tot handelscontacten, handelskapitalisme en het begin van een wereldeconomie. Er ontstaat een nieuwe wetenschappelijke belangstelling wat zich uit in vele uitvindingen. Deze uitvindingen vormen de motor van de industriële revolutie. Er ontstaat een nationale staat die centraal bestuurd wordt. Als gevolg van deze ontwikkelingen neemt het belang en de omvang van steden toe en neemt de macht van adel af. Het grootste deel van de bevolking is niet meer werkzaam en woonachtig op het platteland maar in de steden. In verband met de aanhoudende bevolkingsgroei worden aan het eind van de 19^e tot het begin van de 20^e eeuw op grote schaal woeste gronden gecultiveerd. Door de industriële revolutie komen steeds meer producten beschikbaar voor steeds meer mensen waardoor de welvaart stijgt. In de Nieuwe tijd vindt er eveneens een hernieuwde oriëntatie op het erfgoed van de klassieke Oudheid plaats, wat zich tot in het begin van de 20^e eeuw uit in de kunsten.

Bijlage 3 AMZ-cyclus

Het AMZ-proces

Archeologisch onderzoek in Nederland wordt in het algemeen uitgevoerd binnen het kader van de Archeologische Monumentenzorg (AMZ). Het gehele traject van de AMZ omvat een aantal stappen die elkaar kunnen opvolgen, afhankelijk van het resultaat van de voorgaande stappen. Om inhoudelijke, prijs- en planningstechnische redenen kan er soms voor gekozen worden om bepaalde stappen gelijktijdig uit te voeren. Bovendien kan, indien reeds voldoende gegevens bekend zijn, een stap worden overgeslagen. Elke stap eindigt met een rapport met daarin een advies voor de vervolgstappen. Na elke stap wordt er een selectiebesluit genomen door de bevoegde overheid, gemeente, provincie of de Rijksdienst voor het Cultureel Erfgoed, op basis van de resultaten van het archeologisch onderzoek. Indien na een bepaalde stap blijkt dat geen nader vervolgonderzoek nodig is, wordt het archeologisch onderzoek afgesloten. Ook kan het bevoegd gezag besluiten dat een vindplaats van zo groot belang is, dat deze *in situ* behouden moet worden. Dan dienen de archeologische resten in de grond beschermt te worden door planaanpassing of planinpassing.

Het begint met het bepalen van de onderzoeksplicht. Gemeentelijke, provinciale en landelijke archeologische waardenkaarten geven aan of het plangebied in een gebied ligt met een archeologische verwachting. Indien dit het geval is, dan zal er in het kader van de planprocedure onderzoek verricht moeten worden om te bepalen of er archeologische waarden binnen het plangebied aanwezig zijn. Hiermee start de zogenaamde AMZ-cyclus (zie schema).

De eerste fase: Bureauonderzoek

Elk archeologisch onderzoek begint met een bureauonderzoek. Dit heeft tot doel het verwerven van informatie, aan de hand van bestaande bronnen, over bekende of verwachte archeologische waarden, binnen het plangebied om tot een gespecificeerd verwachtingsmodel te komen, op basis waarvan een beslissing genomen kan worden ten aanzien van een eventuele vervolgstap.

De tweede fase: Inventariserend VeldOnderzoek (IVO)

Het doel van een IVO is het aanvullen en toetsen van het gespecificeerde verwachtingsmodel. Het IVO moet informatie geven over de aan- of afwezigheid, de aard, het karakter, de omvang, de datering, de gaafheid, de conservering en de inhoudelijke kwaliteit van de archeologische waarden.

Inventariserend Veldonderzoek; Booronderzoek en Veldkartering

Door een booronderzoek kan er een goede inschatting gemaakt worden van de kans op archeologische waarden (grondsporen en daarmee samenhangende voorwerpen). Bij het booronderzoek is een onderscheid aangebracht in een verkennende, karterende en waarderende fase. De verkennende fase heeft tot doel inzicht te krijgen in de vormeenheden van het landschap, voor zover deze van invloed zijn op de locatiekeuze. Op deze manier worden kansarme zones uitgesloten en kansrijke zones geselecteerd voor de volgende fasen. Tijdens de karterende fase wordt het onderzoeksgebied systematisch onderzocht op de aanwezigheid van archeologische vondsten of sporen. De waarderende fase sluit aan op de karterende fase. Het waarnemingsnet kan verdicht worden om de horizontale begrenzing, ligging en omvang van archeologische vindplaatsen vast te stellen.

Een veldkartering wordt uitgevoerd wanneer vondsten of sporen aan de oppervlakte worden verwacht en zichtbaar zijn op het moment dat het onderzoek uitgevoerd wordt. Dit type onderzoek bestaat uit het belopen van het maaiveld van het plangebied.

Inventariserend Veldonderzoek; Proefsleuven

Als uit vooronderzoek blijkt dat binnen het plangebied archeologische resten aangetroffen kunnen worden kan het bevoegd gezag beslissen tot een proefsleuvenonderzoek. Proefsleuven zijn lange sleuven van twee tot vijf meter breed die worden aangelegd in de zones waar in de voorgaande onderzoeksfase aanwijzingen voor vindplaatsen zijn aangetroffen. De KNA schrijft voor dat bij een dergelijk onderzoek minimaal 5% van het te verstoren gebied onderzocht dient te worden.

De derde fase: Archeologische Begeleiding (AB) of Opgraven (AAO)

Archeologische Begeleiding

Als het vooronderzoek niet voldoende informatie heeft opgeleverd om de archeologische waarde van de archeologische resten te bepalen, kan besloten worden tot archeologische begeleiding van de sloop- of graafwerkzaamheden. Dit betekent dat archeologen bij het graafwerk aanwezig zijn om het werk te volgen en eventuele resten te documenteren. Wanneer tijdens de werkzaamheden vondsten (van hoge archeologische waarde) naar boven komen, die aanleiding geven tot nader onderzoek, kan alsnog besloten worden om tot een opgraving over te gaan.

Opgraven

Indien de archeologische resten niet *in situ* bewaard kunnen blijven, maar wel van belang zijn voor de wetenschap, kan het bevoegd gezag besluiten over te gaan tot een Algehele Archeologische Opgraving (AAO). Het doel hiervan is volgens de KNA het documenteren van gegevens en het veiligstellen van materiaal van vindplaatsen om daarmee informatie te behouden, die van belang is voor kennisvorming over het verleden.

Schema van de Archeologische Monumenten Zorg



- * Combinatie bureauonderzoek en IVO verkennende of karterende fase mogelijk, indien een PvA aanwezig is.
- ** Voorafgaand aan het booronderzoek dient een PvA worden opgesteld, toetsing door bevoegd gezag
- *** Voorafgaand aan het onderzoek dient een PvE en PvA te worden opgesteld, toetsing door bevoegd gezag.
- **** Na een verkennend booronderzoek kan het bevoegd gezag besluiten dat een aanvullend karterend bureauonderzoek moet worden uitgevoerd.
- ***** Een combinatie van bureauonderzoek en IVO karterende en waarderende fase door middel van proefsleuven is mogelijk, indien een PvA en een goedgekeurd PvE aanwezig is en met instemming van het bevoegd gezag.
- ***** Een combinatie van bureauonderzoek en IVO karterende en waarderende fase door middel van proefsleuven of een IVO karterende en waarderende fase door middel van proefsleuven is mogelijk, indien een PvA en een goedgekeurd PvE aanwezig is en met instemming van het bevoegd gezag.

Bijlage 4 Inrichtingsplan

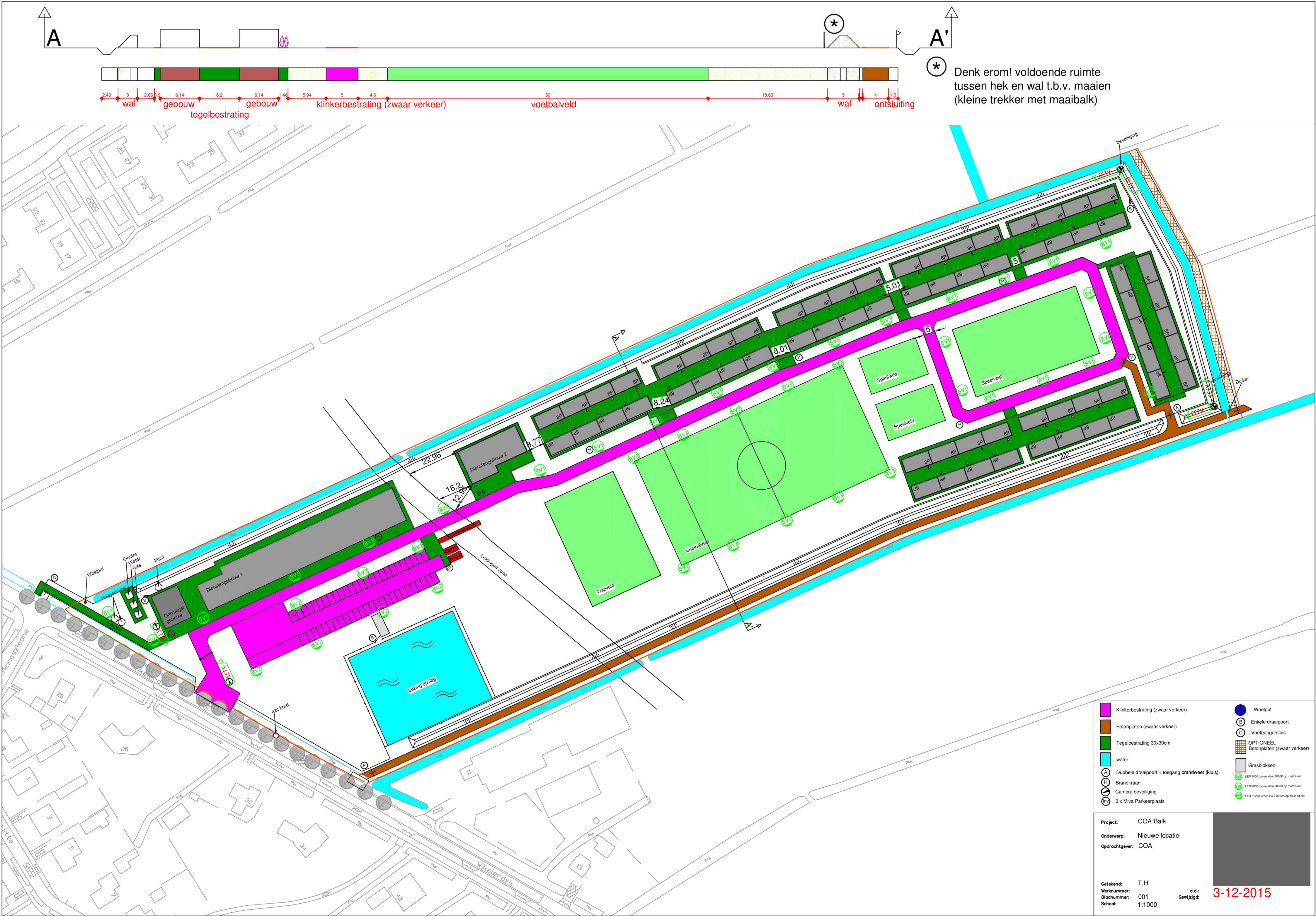

Bijlage 5 *Overzichtsfoto's plangebied en foto's van de opgeboorde profielen*



Vanuit zuidwestelijke richting nabij boring 1



Vanuit noordoostelijke richting nabij boring 17



Vanuit noordoostelijke richting nabij boring 80



Vanuit zuidwestelijke richting nabij boring 66



Boring 1



Boring 2



Boring 3



Boring 4



Boring 5



Boring 6



Boring 7



Boring 8



Boring 9



Boring 10



Boring 11



Boring 12



Boring 13



Boring 14



Boring 15



Boring 16



Boring 17



Boring 18



Boring 19



Boring 20



Boring 21



Boring 22



Boring 23



Boring 24



Boring 25



Boring 26



Boring 27



Boring 28



Boring 29



Boring 30



Boring 31



Boring 32