

Conclusie

Op basis van de quickscan in 2015, de actualisatie in 2019 en de stikstofberekening in AERIUS Calculator wordt vervolgonderzoek naar het voorkomen van verschillende soort(groep)en of effecten op beschermde gebieden niet noodzakelijk geacht. Evenmin is er sprake van een noodzaak tot het indienen van een ontheffingsaanvraag voor overtreding van verbodsbepalingen in de Wet natuurbescherming ten aanzien van soorten dan wel een vergunningsaanvraag/compensatieplicht in het kader van gebiedsbescherming. Het onderdeel houtopstanden is bij dit plan verder niet aan de orde.

Gelet op de potentiële ecologische waarden kan het voorgenomen plan in overeenstemming met de nationale natuurwetgeving en het provinciale natuurbeleid worden uitgevoerd, mits voorafgaand en tijdens het uitvoeren van de werkzaamheden dient het bepaalde in de Wet natuurbescherming, onderdeel soorten, in acht te worden genomen.

- Binnen het plangebied zijn enkele broedende vogels (o.a. weidevogels) te verwachten in de opgaande vegetatie binnen het plangebied. De nesten van deze vogelsoorten zijn uitsluitend beschermd gedurende de periode dat deze nesten in gebruik zijn, dat wil zeggen de broed- en nestperiode. Het is in de praktijk niet mogelijk om een ontheffing te verkrijgen voor het verwijderen of verstoren van deze nesten in deze periode. Voor de binnen het plangebied voorkomende vogelsoorten kan de periode tussen half maart en half juli worden aangehouden als broedseizoen. Door het uitvoeren van werkzaamheden buiten de broedperiode uit te voeren en/of door inspectie voor aanvang van werkzaamheden op de aanwezigheid van broedende vogels, kunnen negatieve effecten voorkomen worden.
- Binnen het plangebied zijn geen zwaardere beschermde soorten vaatplanten, grondgebonden zoogdieren, vleermuizen, vogels, amfibieën, reptielen en overige ongewervelden (zoals bijv. zeldzame dagvlinders en libellen) te verwachten. Negatieve effecten voor deze soortgroepen zijn op voorhand uitgesloten met inachtneming van de zorgplicht.
- In het kader van de algemene zorgplicht is het noodzakelijk om voldoende zorg te dragen voor aanwezige individuen. Dit houdt in dat al het redelijkerwijs mogelijke gedaan dient te worden om het doden van individuen te voorkomen. Er zijn in dit geval hiervoor echter geen specifieke maatregelen nodig.

Samenvatting

In onderstaande tabel is samengevat of de voorgenomen ontwikkeling negatieve effecten kan hebben op beschermde soorten en/of gebieden, en wat de eventuele vervolgstappen zijn, zoals soortgericht nader onderzoek of vergunningtrajecten. In de tabel is tevens weergegeven of maatregelen noodzakelijk zijn om overtreding van de Wet natuurbescherming voor bepaalde soortgroepen te voorkomen.

Tabel II. Overzicht (potentiele) aanwezigheid beschermde soorten/gebieden en te nemen vervolgstappen

Soortgroep		Potentieel aanwezig	Sprake van overtreding	Vervolgtraject / maatregelen	Bijzonderheden / opmerkingen
Broedvogels	Algemeen	Ja	Op voorhand te voorkomen	Plangebied buiten broedseizoen bouwrijp maken of controle vooraf	Globale broedseizoen voor mogelijke soorten loopt van half maart tot half juli
	Jaarrond beschermd	Nee	Nee	-	-
Vleermuizen	Verblijfplaatsen	Nee	Nee	-	-
	Foerageerhabitat	Minimaal	Nee	-	-
	Vliegroutes	Nee	Nee	-	-
Grondgebonden zoogdieren		Ja	Nee	Zorgplicht	Heeft betrekking op een soort als de egel
Reptielen		Nee	Nee	-	-
Amfibieën		Ja	Nee	Zorgplicht	Heeft betrekking op een soort als de gewone pad
Vissen		Nee	Nee	-	-
Ongewervelden		Nee	Nee	-	-
Vaatplanten		Nee	Nee	-	-

Gebiedsbescherming	Afstand tot gebied	Sprake van aantasting	Vervolgtraject	Bijzonderheden / opmerkingen
Natura 2000	ca. 5 km	Nee	Stikstofberekening in AE-RIUS Calculator uitgevoerd	Geen effecten op de instandhoudingdoelstellingen
Natuurnetwerk Nederland	ca. 250 m	Nee	-	Wezenlijke ecologische waarde en kenmerken blijven gelijk
Houtopstanden	-	Nee	-	Niet van toepassing

Geraadpleegde bronnen

Literatuur

- [redacted] & [redacted] (RAVON) (red.) 2009. De amfibieën en reptielen van Nederland. Nederlandse Fauna 9. Nationaal Natuurhistorisch Museum Naturalis, Leiden / European Invertebrate Survey - Nederland, Leiden.
- [redacted] & [redacted] 2011. Vleermuizen. Alle soorten van Europa en Noordwest-Afrika. De Fontein/Tirion Uitgevers, Utrecht.
- [redacted] 2010. Vleermuizen en planologie. Zoogdiervereniging, Nijmegen.
- Ministerie van Economische Zaken 2016. Soortenbescherming bij ruimtelijke ingrepen. Lees hier wat de Wet natuurbescherming daarover regelt. Versie 1.3, december 2016. Ministerie van Economische Zaken, Den Haag.
- SOVON Vogelonderzoek Nederland 2002. Atlas van de Nederlandse broedvogels 1998-2000. Nederlandse fauna 5. Nationaal Natuurhistorisch Museum Naturalis, KNNV Uitgeverij & European Invertebrate Survey-Nederland, Leiden.

Provinciale websites

- fryslan.maps.arcgis.com/home/webmap/viewer.html?webmap=6bb20fd8d7d94151853c6dffc1679a4

Landelijke websites

- bij12.nl (kennisdocumenten van o.a. huismus, gierzwaluw en diverse vleermuissoorten)
- eis-nederland.nl (soortgegevens ongewervelden)
- floron.nl (soortgegevens planten)
- ravon.nl (soortgegevens amfibieën, reptielen en vissen)
- sovon.nl (soortgegevens vogels)
- synbiosys.alterra.nl/natura2000 (Natura 2000-gebieden)
- verspreidingsatlas.nl/planten (verspreidingsgegevens planten)
- vlinderstichting.nl (soortgegevens vlinders en libellen)
- wetten.overheid.nl/BWBR0037552/2017-03-01 (wettekst Wet natuurbescherming)
- zoogdiervereniging.nl (soortgegevens zoogdieren)

projectnaam
AZC te Balk

datum
4 november 2024

projectnummer
P07498

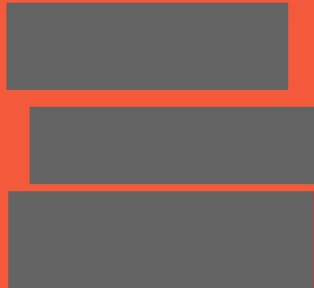

1. Inleiding

Het Centraal Orgaan opvang Asielzoekers (COA) heeft een tijdelijk asielzoekerscentrum (hierna AZC) gerealiseerd aan de Wikelerdyk 9A in Balk, gemeente De Fryske Marren. Hiervoor is door burgemeester en wethouders op 17 maart 2016 een tijdelijke vergunning voor de periode tot uiterlijk 17 maart 2022 verleend op basis van artikel 2.12, eerste lid, onder a., sub 2 van de Wet algemene bepalingen omgevingsrecht (Wabo), in combinatie met artikel 4, lid 11 van bijlage II bij het Besluit omgevingsrecht (Bor). Daarnaast heeft de gemeente besloten op op-nieuw medewerking te verlenen voor de ingebruikname van het AZC voor maximaal 2 jaar gerekend vanaf 1 oktober 2021 tot uiterlijk 1 oktober 2023. Deze termijnen zijn niet gehaald en de omgevingsvergunning is pas recentelijk door de raad met terugwerkende kracht goedgekeurd. Dit heeft als gevolg dat de verleende omgevingsvergunning al weer af aan het lopen is.

De gemeente heeft besloten om opnieuw medewerking te verlenen voor de ingebruikname van het AZC. Derhalve is een nieuw besluit noodzakelijk. In verband met de aan te vragen omgevingsvergunning is het van belang om inzicht te hebben of met onderhavige ontwikkeling sprake is van stikstofdepositie op nabijgelegen Natura 2000-gebieden.

2. Wettelijk kader Natura 2000-gebieden

De Omgevingswet heeft voor wat betreft gebiedsbescherming betrekking op de Europees beschermde Natura 2000-gebieden. De Vogelrichtlijn- en Habitatrichtlijngebieden worden in Nederland gecombineerd als Natura 2000-gebieden aangewezen. Als er naar aanleiding van projecten en activiteiten mogelijkwerijs significante effecten optreden, dienen deze vooraf in kaart gebracht en beoordeeld te worden middels een voortoets. Projecten en activiteiten die een significant negatief effect hebben op de beschermde natuur in een Natura 2000-gebied zijn ver-

gunningsplichtig (Natura 2000-activiteit). Indien nadelige effecten te verwachten zijn, welke niet significant zijn, geldt de specifieke zorgplicht. In dat geval moeten nadelige gevolgen zoveel mogelijk voorkomen, beperkt, of ongedaan gemaakt worden.

Op grond van art. 2.15a van de Ow heeft het Rijk omgevingswaarden voor stikstofdepositie vastgesteld. Deze omgevingswaarden zijn bedoeld als resultaatverplichtingen. Het uiteindelijke doel hiervan is om de stikstofdepositie op termijn te verminderen tot het niveau dat noodzakelijk is voor een gunstige staat van instandhouding van de natuurlijke habitats.

Bij de bepaling van de stikstofdepositie kan een activiteit door het veroorzaken van stikstofdepositie in een Natura 2000- gebied als een Natura 2000-activiteit moet worden aangemerkt. Dit volgt uit artikel 4.15 lid 1 van de omgevingsregeling. De methode voor het berekenen van stikstofdepositie op Natura-2000 gebieden is de AERIUS calculator van toepassing. Mocht er aan de hand van een stikstofberekening blijken dat er geen stikstofdepositie ontstaat hoger dan 0,00 mol/ha/jaar bij omliggende Natura 2000 gebieden dan is een passende beoordeling aan de hand van het omgevingsplan niet nodig, aangezien er geen significante gevolgen verwacht zijn.

Doorwerking plangebied

Het meest nabijgelegen Natura 2000-gebied is 'Oudegaasterbrekken, Fluessen en omgeving' op circa 5,0 km. Indien er sprake zou zijn van een effect, betreft dit een extern effect, zoals toename van geluid, licht of depositie van stikstof. Aangezien de voorgenomen ontwikkeling het voortzetten van een bestaand asielzoekerscentrum betreft, kan een significante toename aan stikstofdepositie tijdens de aanlegfase worden uitgesloten. Met betrekking tot de gebruiksfase is het noodzakelijk dat er een herberekening wordt gemaakt. Onderhavig document en bijgevoegde Aerius-bijlagen geven hier invulling aan.

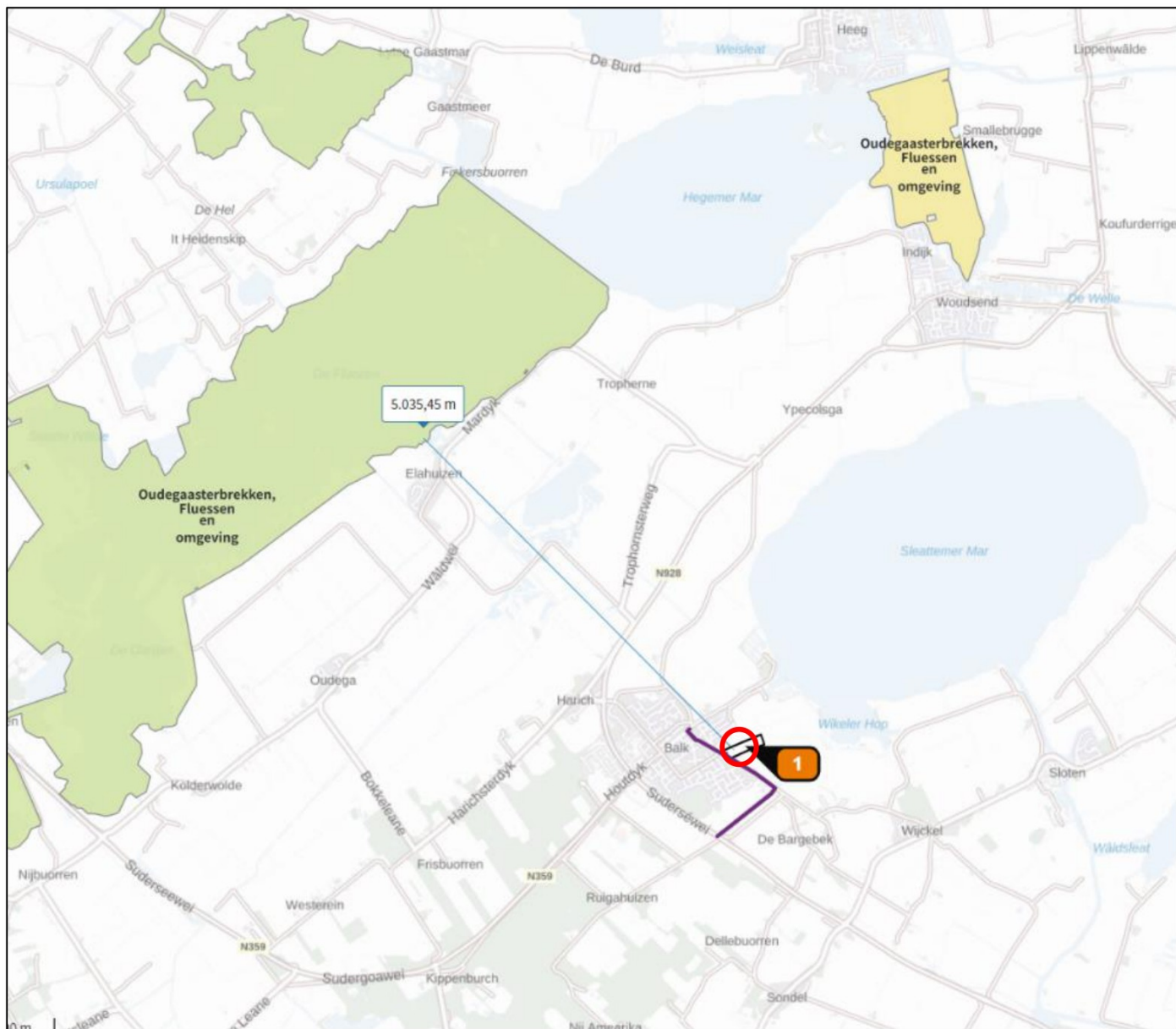

Figuur 1 Ligging plangebied (rood omcirkeld) t.o.v. Natura-2000 gebieden (Bron: AERIUS Calculator)

3. Het planvoornemen

Het projectgebied beslaat het terrein dat al langere tijd in gebruik is ten behoeve van het AZC te Balk. De grond was voorheen grotendeels in gebruik voor agrarische doeleinden. Een deel van de gronden is in het verleden ingezet als evenemententerrein. Inmiddels het terrein al gedurende langere tijd in gebruik als tijdelijk AZC.

Het projectgebied ligt aan de Wikelerdyk nabij Balk. De locatie staat kadastraal bekend als Balk, sectie M, nummers 4123 en 4122. Het projectgebied heeft een gezamenlijke oppervlakte van circa 58.690 m². Het perceel heeft de hoofdfunctie (voorheen te noemen 'bestemming') 'Agrarisch gebied in een open landschap'. In de vigerende situatie is er reeds een AZC aanwezig met een capaciteit van 500 plekken. Deze capaciteit zal af worden gebouwd naar een hoeveelheid van 225 plekken.

Figuur 1 geeft de ligging van het projectgebied weer ten opzichte van de dichtstbijzijnde Natura 2000-gebieden.

4. AERIUS-berekening

Om op voorhand negatieve effecten op Natura 2000-gebieden vanwege stikstofdepositie uit te sluiten is een AERIUS-berekening uitgevoerd. Uit deze berekening blijkt dat er geen rekenresultaten hoger zijn dan 0,00 mol/ha/j. In de bijlagen is de door AERIUS gegenereerde rapportage voor de gebruiksfase opgenomen. In het voorliggende document worden de ingevoerde gegevens kort toegelicht.

Gebruiksfase

De reeds gerealiseerde en aanwezige units op het terrein van het AZC zijn niet gasloos opgeleverd. Dit zorgt dan ook wel voor een stikstofemissie. De verkeersbewegingen die met de gebruiksfase samenhangen zorgen ook voor stikstofemissie.

Verkeersgeneratie

Voor de asielzoekers wordt personeel ingezet. Dit personeel – medewerkers van het AZC en bijvoorbeeld Vluchtelingenwerk- genereert verkeer. Bewoners van het AZC zorgen zelf niet voor extra verkeersgeneratie, de bewoners hebben immers niet de beschikking over een motorvoertuig. Als gevolg hiervan zal er geen grote toename van het aantal motorvoertuig-bewegingen plaatsvinden.

De verkeersaantrekkende werking van 770 m² kantoorruimte (gebouw B, C en D) op de indeling van de nieuwe locatie – als bijlage bij de omgevingsvergunningaanvraag toegevoegd), bedraagt ongeveer 8,75 bewegingen per 100 m² bvo. De verkeersaantrekkende werking van 179 m² industrie functie bedraagt ongeveer 10 bewegingen per 100 m² bvo.

Het aantal verkeersbewegingen op een gemiddelde weekdag bedraagt 85 motorvoertuigen per etmaal. De locatie ligt in het buitengebied en binnen een niet stedelijke regio. De typering van het gebied is meegenomen met de CROW- berekeningen.

De bewegingen zijn over de aanliggende wegen gemodelleerd tot aan de Meerweg en de Sudersewei, hier zal het verkeer opgaan in het heersend verkeer. De verkeersgeneratie vanwege het plan bedraagt daar namelijk minder dan 5% van het heersende verkeer. Voor meer informatie verwijzen we u naar de bijgevoegde AERIUS-rapportage.

Het planvoornemen zorgt derhalve voor een verkeerstoename van 85 motorvoertuigen per etmaal (mvt/etmaal). In onderhavige berekening is uitgegaan van een worst-case scenario, waarin alle verkeersbewegingen over beide wegen zijn gemodelleerd. Tevens is uitgegaan van 4 zwaar vrachtverkeer per week t.b.v. van bijvoorbeeld bestelbussen en vuilniswagens.

Gasverbruik

Emissies CV's:

$(69 \text{ wooneenheden en dienstgebouwen} \times 26,7 \text{ kWh}) \times 0,0036 \text{ GJ/kWh} \times 4 \text{ u/dag} \times 365 \text{ dagen/jaar} \times 0,030 \text{ kg/GJ} = 290,5 \text{ kg NOx/jaar}$

Emissiekental CV-ketels uit tabel 8 hoofdverwarming en warmwater (15+15 g/GJ) van TNO-rapport R10584 van 31 maart 2014 aangaande "Update NOx-emissiefactoren kleine vuurhaarden en huishoudens". CV-ketel betreft Remeha Avanta CW4.

Koude start verkeer

Er is sprake van een koude start wanneer motorvoertuigen gestart worden nadat ze 2 uur of langer stil gestaan hebben. Denk hierbij bijvoorbeeld aan een geparkeerde auto waarbij tijdens het starten in de eerste 10 á 30 seconden na start een hogere koude start-emissie plaatsvindt. Er is daarom een aparte vlakbron ingevoerd voor alle voertuigen die op de projectlocatie een koude start hebben. Hierbij wordt als uitgangspunt gehanteerd dat elk uitgaand lichtverkeersvoertuig, oftewel 50% van de lichtverkeersbewegingen, een koude start heeft.

Conclusie

De totale emissie van de verkeersgeneratie is volgens de berekening 331,6 NOx/kg/j en 1,8 NH₃/kg/j. Het rekenresultaat is daarmee niet hoger dan 0,00 mol/ha/j. De gebruiksfase zorgt dan ook niet voor negatieve effecten op natura 2000-gebieden.

5. Resultaten en conclusie

Uit de uitgevoerde berekeningen blijkt dat er bij de gebruiksfase geen rekenresultaten hoger zijn dan 0,00 mol/ha/jaar. Daarmee kunnen op voorhand negatieve effecten op Natura 2000-gebieden vanwege stikstofdepositie uitgesloten worden.

Omdat significant negatieve gevolgen zijn uitgesloten, hoeft voor de ontwikkeling geen passende beoordeling opgesteld te worden. Omdat er van het project geen significant negatieve gevolgen te verwachten zijn, geldt ook geen vergunningplicht op grond van artikel 8.74b lid 1 Bkl.

6. Bijlage

Bijlage 1: AERIUS stikstofberekening gebruiksfase

Bijlage 1 - AERIUS stikstofberekening Gebruiksfase

Projectberekening

Dit document geeft een overzicht van de invoer en rekenresultaten van een Projectberekening met AERIUS Calculator. De berekening is uitgevoerd binnen Natura 2000-gebieden, op rekenpunten die overlappen met stikstofgevoelige habitattypen en/of leefgebieden, gekoppeld aan een aangewezen soort, of nog onbekend maar mogelijk wel relevant, en waar tevens sprake is van een overbelaste of bijna overbelaste situatie voor stikstofdepositie.



- [Overzicht](#)
- [Samenvatting situaties](#)
- [Resultaten](#)
- [Detailgegevens per emissiebron](#)

Deze PDF is een digitaal bestand dat weer in te lezen is in AERIUS. Meer toelichting over de PDF en AERIUS kunt u vinden in de handleidingen of op onze website.



Contactgegevens

Rechtspersoon
Inrichtingslocatie

BRO
Wikelerdyk,
- Balk

Activiteit

Omschrijving
Toelichting

P07498 Gebruiksfase AZC, Balk
Emissies CV's: (69 wooneenheden en dienstgebouwen x 26,7 kWh) x 0,0036 GJ/kWh x 4 u/dag x 365 dagen/jaar x 0,030 kg/GJ = 290,5 kg NOx/jaar Emissiekental CV-ketels uit tabel 8 hoofdverwarming en warmwater (15+15 g/GJ) van TNO-rapport R10584 van 31 maart 2014 aangaande "Update NOx-emissiefactoren kleine vuurhaarden en huishoudens". CV-ketel betreft Remeha Avanta CW4. Verkeer: De verkeersaantrekkende werking van 770 m² kantoorruimte (gebouw B, C en D) op de indeling van de nieuwe locatie – als bijlage bij de omgevingsvergunningaanvraag toegevoegd), bedraagt ongeveer 8,75 bewegingen per 100 m2 bvo. De verkeersaantrekkende werking van 179 m2 industriefunctie bedraagt ongeveer 10 bewegingen per 100 m2 bvo. Het aantal verkeersbewegingen op een gemiddelde weekdag bedraagt 85 motorvoertuigen per etmaal. De locatie ligt in het buitengebied en binnen een niet stedelijke regio. De typering van het gebied is meege-nomen met de CROW- berekeningen. Voor de volledigheid zijn nog eens 4 zware bewegingen per dag ingevoerd ten behoeve van vrachtwagens en bussen.

Berekening

AERIUS kenmerk
Datum berekening
Rekenconfiguratie

S12hgUTK3XCf
04 november 2024, 11:00
OwN2000-rekengrid

Totale emissie

Gebruiksfase P7498 AZC Balk - Beoogd

Rekenjaar	Emissie NH ₃	Emissie NO _x
2024	1,8 kg/j	331,6 kg/j



Resultaten

Gebruiksfase P7498 AZC Balk - Beoogd
Gekarteerd oppervlak met toename (ha)
Gekarteerd oppervlak met afname (ha)
Grootste toename
Grootste afname

Hoogste bijdrage	Hexagon	Gebied
-		
-		
-		
-		
-		

Gebruiksfase P7498 AZC Balk (Beoogd), rekenjaar 2024

Emissiebronnen

	Emissie NH ₃	Emissie NO _x
 Wonen en Werken Woningen CV installaties	-	290,5 kg/j
 Verkeer Koude start: overig Koude start	0,8 kg/j	4,4 kg/j
 Verkeersnetwerk	1,1 kg/j	36,7 kg/j

Hoogste af- en toename op (bijna) overbelaste stikstofgevoelige Natura 2000 gebieden.

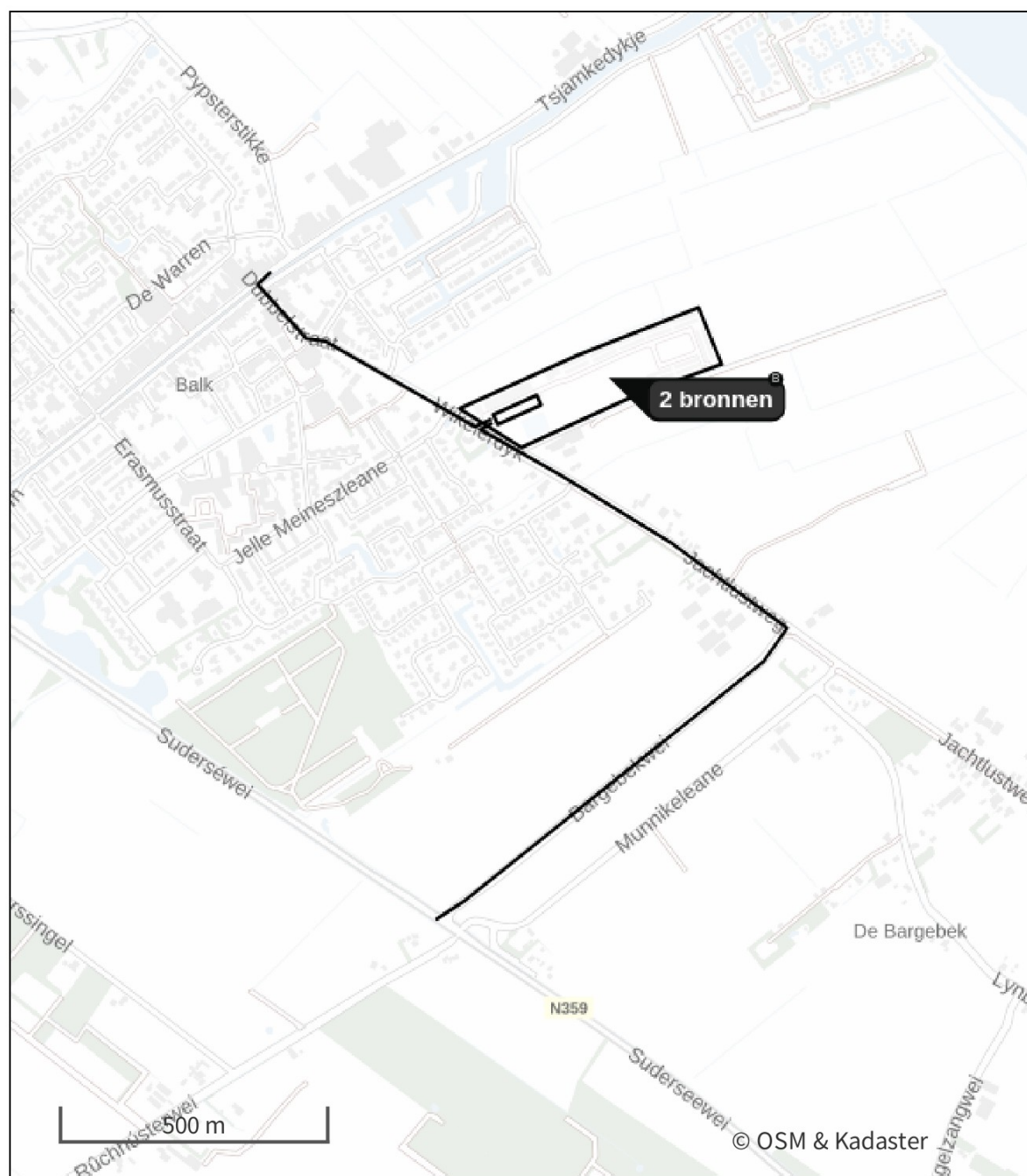

- | | | | |
|---|----------------------------------|---|--|
|  | Habitatrichtlijn |  | Grootste toename (projectberekening) |
|  | Vogelrichtlijn |  | Grootste afname (projectberekening) |
|  | Vogelrichtlijn, Habitatrichtlijn |  | Hoogste totaal (achtergrond + projectberekening) |
|  | Niet bepaald | | |

De letters bij de bronlabels op de kaart geven bij welke type situaties de bronnen horen: beoogde situatie (B), referentiesituatie (R) en/of salderingsituatie (S).

Resultaten stikstofgevoelige Natura 2000 gebieden situatie "Gebruiksfase P7498 AZC Balk" (Beoogd) incl. saldering e/o referentie

Er zijn geen resultaten voor deze weergave.

Gebruiksphase P7498 AZC Balk, Rekenjaar 2024

1 Wonen en Werken | Woningen

Naam	CV installaties	Uittreedhoogte	3,5 m	NO _x	290,5 kg/j
Locatie	X:168833,69	Warmteinhoud	0,000 MW		
	Y:545618,66	Spreiding	1 m		
Oppervlakte	5,17 ha				
Wijze van ventilatie	Niet geforceerd				
Temporele variatie	Continue Emissie				

2 Verkeer | Rijdend verkeer

Naam	Wegverkeer zuid	Links	Rechts	NO _x	27,0 kg/j
Locatie	X:169131,62 Y:545082,4	Type scherm	-	NO ₂	5,0 kg/j
Lengte	1.585,03 m	Hoogte	-	NH ₃	0,8 kg/j
Wegtype	Binnen bebouwde kom (normaal)	Afstand tot de weg	-		
Rijrichting	Beide richtingen				
Tunnelfactor	1				
Type hoogteligging	Normaal				
Weghoogte t.o.v. maaiveld	0 m				
Verkeer	Max. snelheid	Aantal voertuigbewegingen	In file		
Licht verkeer	Voorgeschreven factoren	85,0 /etmaal			10,0 %
Middelwaar vrachtverkeer	Voorgeschreven factoren	0,0 /etmaal			0,0 %
Zwaar vrachtverkeer	Voorgeschreven factoren	4,0 /etmaal			10,0 %
Busverkeer	Voorgeschreven factoren	0,0 /etmaal			0,0 %

3 Verkeer | Rijdend verkeer

Naam	Wegverkeer noord	Links	Rechts	NO _x	9,6 kg/j
Locatie	X:168364,41 Y:545650,9	Type scherm	-	NO ₂	1,8 kg/j
Lengte	565,50 m	Hoogte	-	NH ₃	0,3 kg/j
Wegtype	Binnen bebouwde kom (normaal)	Afstand tot de weg	-		
Rijrichting	Beide richtingen				
Tunnelfactor	1				
Type hoogteligging	Normaal				
Weghoogte t.o.v. maaiveld	0 m				
Verkeer	Max. snelheid	Aantal voertuigbewegingen	In file		
Licht verkeer	Voorgeschreven factoren	85,0 /etmaal			10,0 %
Middelwaar vrachtverkeer	Voorgeschreven factoren	0,0 /etmaal			0,0 %
Zwaar vrachtverkeer	Voorgeschreven factoren	4,0 /etmaal			10,0 %
Busverkeer	Voorgeschreven factoren	0,0 /etmaal			0,0 %

4 Verkeer | Koude start: overig

Naam	Koude start	NO _x	4,4 kg/j
Locatie	X:168661,42	NH ₃	0,8 kg/j
	Y:545557,25		
Oppervlakte	0,18 ha		
Type voertuig	Koude starts		
Licht verkeer	43,0 /etmaal		
Middelwaar vrachtverkeer	0,0 /etmaal		
Zwaar vrachtverkeer	0,0 /etmaal		
Busverkeer	0,0 /etmaal		

Disclaimer

Hoewel verstrekte gegevens kunnen dienen ter onderbouwing van een vergunningaanvraag, kunnen er geen rechten aan worden ontleend. De eigenaar van AERIUS aanvaardt geen aansprakelijkheid voor de inhoud van de door de gebruiker aangeboden informatie. Bovenstaande gegevens zijn enkel bruikbaar tot er een nieuwe versie van AERIUS beschikbaar is. AERIUS is een geregistreerd handelsmerk in Europa. Alle rechten die niet expliciet worden verleend, zijn voorbehouden.

Rekenbasis

Deze berekening is tot stand gekomen op basis van

AERIUS versie 2024.0.1_20241009_75e59949f9

Database versie 2024_75e59949f9_calculator_nl_stable

Voor meer informatie over de gebruikte methodiek en data zie:

<https://link.aerius.nl/website>

Centraal Bureau COA

Leeuwarden, 30 maart 2016
Bijlage: watervergunning
Dossiernummer: WFN.030775

Ons kenmerk: WFN1603442

Cluster Vergunningverlening
Uw kenmerk: OLO nr. 2133449

Onderwerp:
Watervergunning.

Geachte

Op 2 februari 2016 hebben wij uw aanvraag ontvangen voor een vergunning als bedoeld in hoofdstuk 6 van de Waterwet voor het verrichten van handelingen in een watersysteem. De aanvraag betreft het uitvoeren van werkzaamheden in een watersysteem of beschermingszone waarvoor krachtens de Keur van Wetterskip Fryslân een vergunning is vereist of waarvan een deel van de werkzaamheden onder de algemene regels van Keur Wetterskip Fryslân 2015 vallen.

Het besluit met bijbehorende voorwaarden en informatie over de mogelijkheid om bezwaar te maken tegen dit besluit of een voorlopige voorziening te vragen, sturen wij u hierbij toe. Voor dit besluit zullen bij afzonderlijke nota € 156,75 legeskosten in rekening worden gebracht.

Wij adviseren u om na te gaan of u voor de voorgenomen werkzaamheden andere vergunningen of toestemmingen nodig heeft.

Indien het voor de bouw van het tijdelijk AZC Balk noodzakelijk is om een bronnering toe te passen, dan dienen voor de onttrekking én de lozing meldingen gedaan te worden cq. een vergunning te worden aangevraagd. Voor informatie hierover kunt u contact opnemen met [redacted] van Cluster Vergunningverlening, [redacted]

Bijgevoegde watervergunning is gepubliceerd in het Elektronisch Waterschapsblad op www.overheid.nl om belanghebbenden de voorgeschreven bezwaarmogelijkheden te bieden. Voor nadere informatie verwijzen wij u naar de kennisgeving in het Elektronisch Waterschapsblad. U moet rekening houden met de mogelijke binnenkomst van bezwaren. Starten met de werkzaamheden vóór afloop van de bezwaartermijn van 6 weken is geheel voor eigen risico.

Voor nadere inlichtingen over deze brief en de watervergunning kunt u contact opnemen met
[redacted] van Cluster Vergunningverlening, [redacted]

Hoogachtend,

het dagelijks bestuur van Wetterskip Fryslân,
namens deze,

[redacted]

teamcoördinator Vergunningverlening.

WATERVERGUNNING

Leeuwarden, 30 maart 2016

Kenmerk: WFN1603442

Op 2 februari 2016 hebben wij van Centraal Bureau COA te Rijswijk een aanvraag ontvangen voor een vergunning als bedoeld in hoofdstuk 6 van de Waterwet voor het verrichten van handelingen in een watersysteem. De aanvraag betreft het dempen en graven van sloten, het graven van een bergingsvijver ter compensatie van de toename verhard oppervlak, het aanleggen van dammen met duikers en het aanleggen van een pad langs een hoofdwatgang in een watersysteem of beschermingszone waarvoor krachtens de Keur van Wetterskip Fryslân een vergunning is vereist of waarvan een deel van de werkzaamheden onder de algemene regels van Keur Wetterskip Fryslân 2015 vallen.

Procedure

Met betrekking tot deze aanvraag watervergunning wordt de in Titel 4.1 van de Algemene wet bestuursrecht voorgeschreven procedure gevolgd.

Overwegingen

Bij onze beslissing op de aanvraag hebben wij rekening gehouden met de volgende overwegingen.

- Op grond van de Algemene regels bij de Keur van Wetterskip Fryslân is van de aangevraagde activiteiten het volgende vrijgesteld van vergunningplicht en meldplicht:
 - Het aanleggen van een tweetal dammen met duikers langs de weg
 - Het aanleggen van een dam met duiker achterin het planDit houdt in dat de aanvrager deze handelingen zonder vergunning, met inachtneming van de Algemene regels bij de Keur van Wetterskip Fryslân, mag uitvoeren (zie bijlage A).
- Op de bij de aanvraag ingediende tekening "Nieuwe locatie – riolering", werknummer U1000206, bladnummer 001, staan foutieve b.o.b.'s van de duikers vermeld. Op de bijlage "Situatietekening 16-30775" staan de juiste b.o.b.'s van de 3 duikers vermeld.
- In de voorbereidingsfase is er overleg geweest over de realisatie van het AZC te Balk waarbij het plan hydrologisch is beoordeeld. Het gebied voldoet aan de huidige functie van grasland. De waterberging in het watersysteem ter plekke is krap. Daarom is besloten, ondanks dat het AZC slechts tijdelijk zal zijn, de toename van het verharde oppervlak (10740 m²) te compenseren door het aanleggen van een bergingsvijver.
- Om het water vast te houden in de bergingsvijver en piekafvoeren naar de aanliggende hoofdwatgang te dempen zal in de duiker tussen de bergingsvijver en de hoofdwatgang een knijpstuw worden geplaatst.
- Het dempen van watgangen is alleen mogelijk indien vervangende berging binnen hetzelfde peilvak wordt gecreëerd. Dit kan worden gerealiseerd middels het graven van een nieuwe watgang of het verbreden van bestaande watgangen. Bij de beoordeling is rekening gehouden met het feit dat de totale bergingscapaciteit niet vermindert. Ter compensatie van het verloren gegane bergingsoppervlak (720 m²) zijn in de watervergunning voorwaarden opgenomen welke eisen stellen aan de te graven watgang.
- In de percelen waar het AZC gerealiseerd wordt ligt een rioolwaterpersleiding van Wetterskip Fryslân. Deze moet bereikbaar zijn voor onderhoud en in geval van calamiteiten. In een strook van 6 meter (3 meter aan weerszijden van de leiding, gerekend vanuit het hart van de leiding)

heeft Wetterskip Fryslân beperkt recht van opstal. In de aanvraag is hier rekening mee gehouden.

- De doelstellingen van het watersysteembeheer verzetten zich niet tegen het verlenen van de gevraagde vergunning. Aan de vergunning zijn voorwaarden verbonden die noodzakelijk zijn uit het oogpunt van bescherming van de doelstellingen van het watersysteembeheer.
- De aanvraag is getoetst aan het ontheffingenbeleid van Wetterskip Fryslân en er zijn vanuit dat oogpunt gezien geen bezwaren tegen het verlenen van de vergunning.

BESLUIT

Het dagelijks bestuur van Wetterskip Fryslân besluit, gezien het voorgaande en gelet op de bepalingen van de Waterwet, het Waterbesluit, de Waterregeling, de Algemene wet bestuursrecht en de Keur van Wetterskip Fryslân, Centraal Bureau COA c.q. diens rechtverkrijgenden, vergunning te verlenen op basis van artikel 3.2 van de Keur van Wetterskip Fryslân. De vergunning betreft het dempen en graven van sloten, het aanleggen van een bergingsvijver ter compensatie voor de toename van verhard oppervlak en het aanleggen van een pad langs een hoofdwatgang aan de Wikelerdyk te Balk, zoals nader staat aangegeven op de bijgaande situatietekening (tekeningnummer 16-30775) en bij de aanvraag ingediende tekeningen met werknummer U1000206 bladnummer 001 d.d. 3-12-2015 en bladnummer 002 d.d. 3-11-2015.

Begripsomschrijving

In deze vergunning wordt verstaan onder:

Vergunninghouder: Centraal Bureau COA



Waterschap: Het dagelijks bestuur van Wetterskip Fryslân
Postbus 36
8900 AA Leeuwarden

Aan deze vergunning zijn de hierna geformuleerde voorwaarden verbonden.

Algemene voorwaarden

1. De aanvang van de werkzaamheden bedoeld in deze vergunning, dient ten minste drie werkdagen van te voren aan het waterschap te worden gemeld op telefoonnummer [REDACTED] onder vermelding van [REDACTED] rayon 24.
2. De vergunning dient op het werk aanwezig te zijn.
3. Indien er binnen twaalf maanden na dagtekening van deze vergunning niet met de werkzaamheden is gestart, of als de werkzaamheden langer dan een aaneengesloten periode van twaalf maanden hebben stilgelegen, vervalt de vergunning.

Bijzondere voorwaarden

Graven van een watergang

1. Het door demping verloren gegane bergingsoppervlak dient te worden gecompenseerd.
2. De nieuw te graven watergang dient minimaal aan het volgende te voldoen
 - Taludverhouding: 1 : 1½ of flauwer
 - Bodemhoogte: -2,25m NAP
 - Ter compensatie van de demping dient de nieuwe watergang over een lengte van 200 meter een totale breedte van 3,60 meter te krijgen gemeten op de waterlijn.
3. In het natte profiel van de aansluitende watergangen mag ten gevolge van het graven van een watergang geen verondieping optreden.

Te dempen watergang

4. De kopeinden van de te dempen watergang ter plaatse van de te handhaven watergang dienen zodanig te worden afgewerkt en opgezet met stapelzoden of ingezaaid, dat de te handhaven watergangen de volledige vrije doorgang van water behouden.
5. Alvorens wordt gedempt dient het vervangende oppervlaktewater gegraven te zijn.

Aanleggen bergingsvijver met knijpstuw

6. Ter compensatie van de toename van verhard oppervlak dient een bergingsvijver te worden aangelegd van 2500 m².
7. De afvoerdruiker van de vijver dient een inwendige diameter van 300 mm te hebben en te zijn voorzien van een knijpstuw.
8. De binnenonderkant van de duiker dient 1,15 meter beneden NAP te worden aangebracht.

Beschermingszone hoofdwatgang

9. Als beheerder van de hoofdwatgang aan de zuidzijde van de locatie moet Wetterskip Fryslân te allen tijde de beschermingszones van de hoofdwatgang kunnen bereiken. De vergunde werken en/of werkzaamheden mogen dit op generlei wijze verhinderen.
10. Het pad moet dusdanig deugelijk zijn aangelegd dat deze te berijden is door onderhoudsmachines zonder dat deze schade veroorzaken.
11. De vergunninghouder zorgt ervoor dat het uitvoeren van werkzaamheden door of namens de waterbeheerder ongehinderd kan plaatsvinden.

Het dagelijks bestuur van Wetterskip Fryslân,
namens deze



teamcoördinator Vergunningverlening.

Bezwaarschriftprocedure

Bezwaarschrift

Binnen zes weken na de dag van verzending van deze brief kunt u, met toepassing van afdeling 6.2 van de Algemene wet bestuursrecht, tegen dit besluit bezwaar maken bij het dagelijks bestuur van Wetterskip Fryslân.

Ingevolge artikel 6:5 lid 1 Awb dient het bezwaarschrift te worden ondertekend en tenminste te bevatten:

- uw naam en adres;
- de dagtekening;
- een omschrijving van het besluit waartegen het bezwaar is gericht;
- de gronden van bezwaar.

Voorlopige voorziening

Naast het indienen van een bezwaarschrift kunt u in geval van onverwijlde spoed, met toepassing van artikel 8:81 Awb, een verzoek tot het treffen van een voorlopige voorziening indienen bij de voorzieningenrechter van de Rechtbank Noord-Nederland, Afdeling bestuursrecht, Postbus 150, 9700 AD Groningen.

Informatie

Voor verdere informatie over het indienen van een bezwaarschrift of het vragen van een voorlopige voorziening kunt u contact opnemen met de afdeling Bedrijfsvoering, Team Juridische Zaken van Wetterskip Fryslân, telefoonnummer 058 2922222.

Bijlage A: Algemene regel voor dammen met duikers

Artikel 2.6.1 Vrijstelling van de vergunningplicht

Vrijstelling wordt verleend van het verbod, bedoeld in artikel 3.2, eerste lid van de keur, voor het aanleggen, verwijderen, verbreden en behouden van een dam met duiker voor zover:

1. de dam met duiker wordt aangelegd, verwijderd, verbreed of behouden buiten het stedelijk gebied en in een overig water of een schouwwater;
2. de dam met duiker de functie heeft van perceelsontsluiting;
3. het geen peilregulerende dam met duiker betreft;
4. wordt voldaan aan de voorwaarden in artikel 1.3 en 2.6.2.

Artikel 2.6.2 Algemene regels

Degene die een dam met duiker aanlegt, verwijdert, verbreedt of behoudt als bedoeld in artikel 1, voldoet aan de volgende voorwaarden:

1. De dam met duiker voldoet aan de volgende maatvoeringen:

Minimale diameter	Hoogte duiker	Maximale lengte duiker	Minimale afstand tot andere kunstwerken
300 mm	<ul style="list-style-type: none">- binnenbovenkant van de duiker ligt 5 cm hoger dan winter peil*- bij droogvallende watergangen ligt de binnenonderkant van de duiker 5 cm boven de vaste waterbodem	10 m	<ul style="list-style-type: none">10 m,20 m benedenstrooms van stuw

* de binnenbovenkant, van duikers groter dan 315 mm, mogen meer dan 5 cm boven het winterpeil liggen, het doorstroomprofiel mag daardoor echter niet worden beperkt

2. De duiker wordt zonder knikpunten of bochten aangelegd.
3. De as van de duiker wordt in het midden van het oppervlaktewaterlichaam aangelegd.
4. Verbindingen tussen duikerelementen zijn voorzien van een blijvend waterdichte afdichting.
5. Bij verlenging van een bestaande duiker moet het nieuwe deel van hetzelfde materiaal en met dezelfde diameter zijn als van de te verlengen duiker mits deze aan de minimale maat voldoet. Alleen indien de bestaande duiker is gemaakt van milieubezwaarlijk materiaal, moet een vervangend materiaal worden gebruikt.
6. Aan weerszijden van de dam dienen ofwel taluds te worden aangebracht in de verhouding van 1:1,5 (of minder steil) of damleggers te worden aangebracht.
7. Bij het verwijderen van een dam met duiker, wordt het bestaande profiel van het oppervlaktewaterlichaam aan het aansluitende profiel hersteld.
8. Bij vervanging van een duiker wordt de oude duiker volledig verwijderd, en de nieuwe duiker moet voldoen aan deze algemene regel.

Artikel 2.6.3 Vrijstelling meldplicht

1. Degene die een dam met duiker aanlegt, verwijdt, verbreedt of behoudt, waarvoor ingevolge artikel 2.6.1 geen vergunning is vereist, is vrijgesteld van de meldingsplicht als bedoeld in artikel 1.3.
2. De vrijstelling van de meldingsplicht geldt **niet** voor wateren die in een hoogwatercircuit liggen.

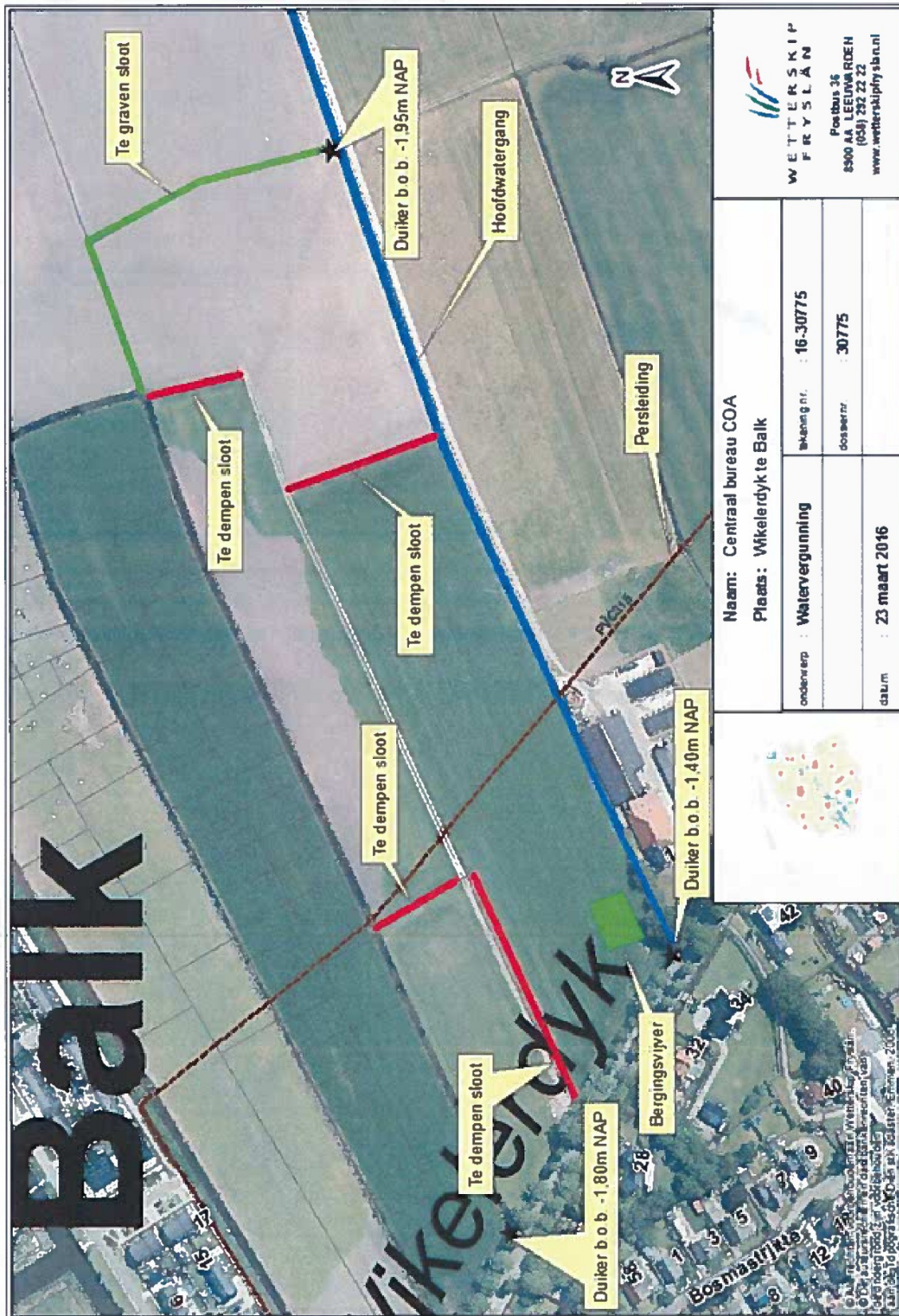
BIJLAGE: Situatietekening 16-30775

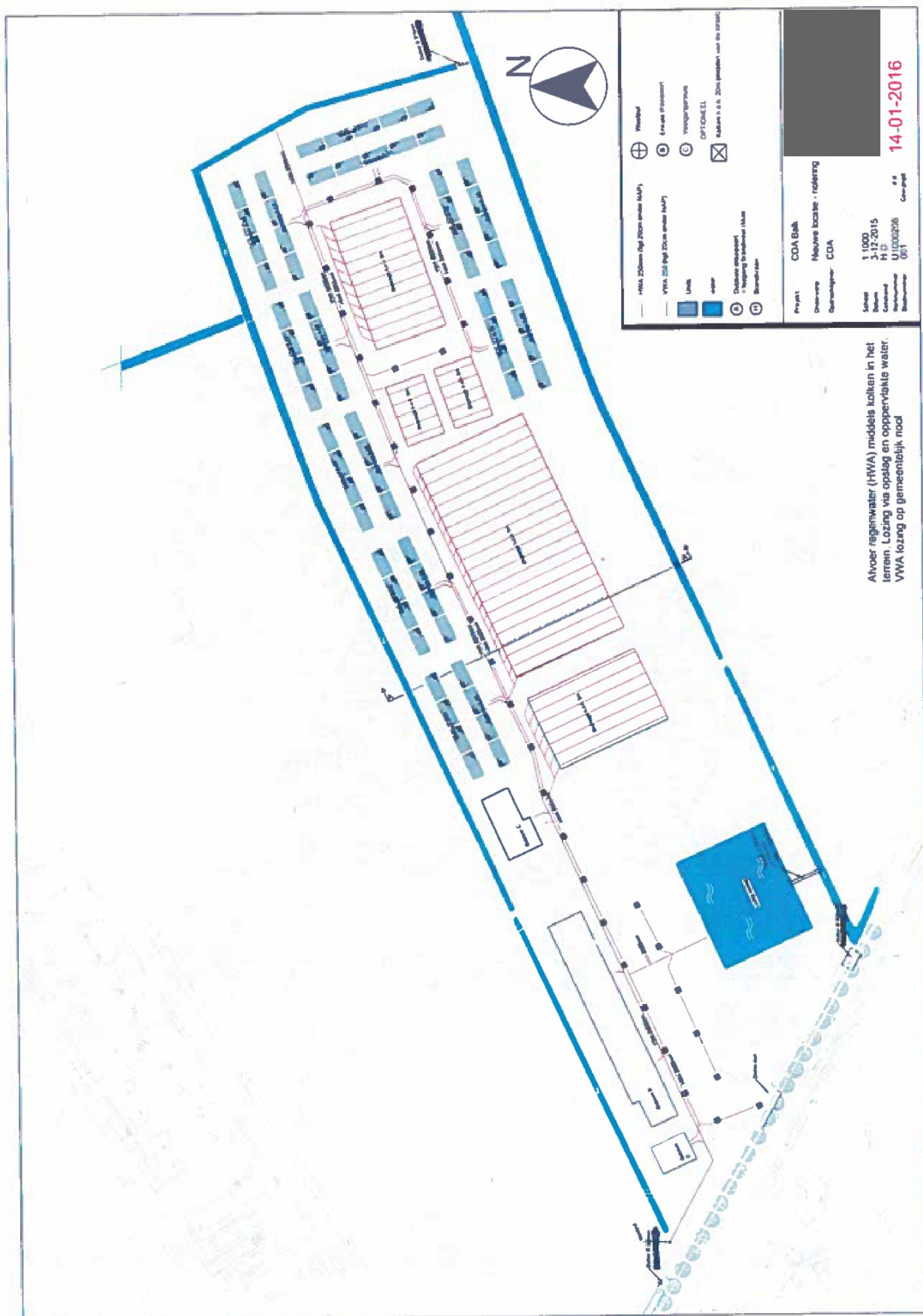

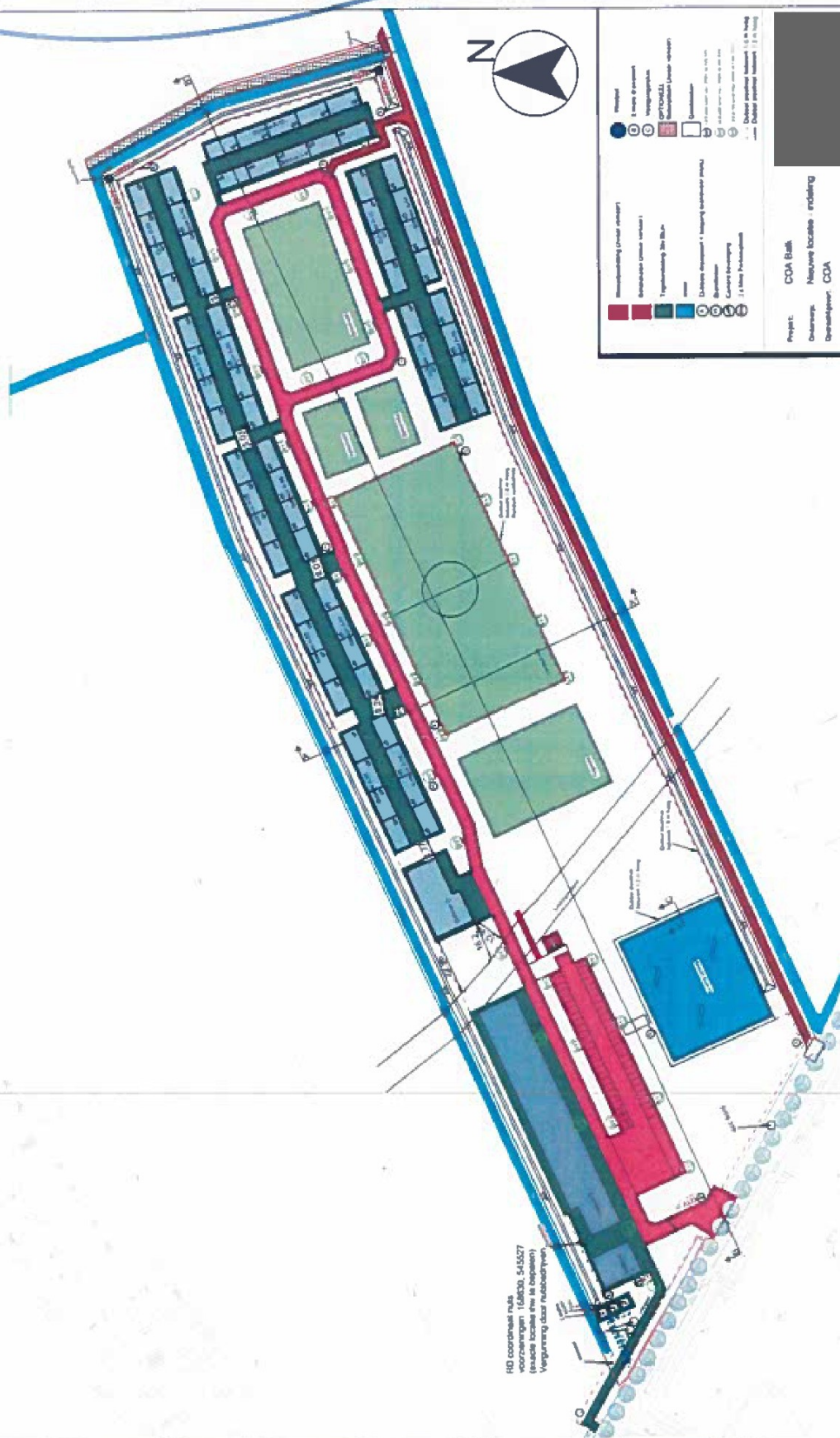

Alle maten in het werk controleren

14-01-2016

Watervergunning WFN1603442 Wikelerdyk te Balk

• Op 30 maart 2016 heeft het dagelijks bestuur van Wetterskip Fryslân een watervergunning verleend aan Centraal Bureau COA te Rijswijk voor het dempen en graven van sloten, het aanleggen van een bergingsvijver ter compensatie voor de toename van verhard oppervlak en het aanleggen van een pad langs een hoofdwatgang aan de Wikelerdyk te Balk.

De watervergunning en de daarbij behorende stukken liggen vanaf 31 maart 2016 tot 12 mei 2016 ter inzage in het kantoor van Wetterskip Fryslân, François Haverschmidtwei 2 te Leeuwarden, op werkdagen van 8.30 - 16.00 uur (vrijdags tot 12.30 uur) en op telefonische afspraak, tel. 058 2922222.

Informatie

Voor nadere informatie over deze watervergunning kunt u contact opnemen met [REDACTED] van Cluster Vergunningverlening [REDACTED]

Bezwaar

Gedurende de periode van terinzagelegging kunt u, met toepassing van afdeling 6.2 van de Algemene wet bestuursrecht, tegen dit besluit bezwaar maken bij het dagelijks bestuur van Wetterskip Fryslân, Postbus 36, 8900 AA Leeuwarden.

Ingevolge artikel 6:5 lid 1 Awb dient het bezwaarschrift te worden ondertekend en ten minste te bevatten:

- uw naam en adres;
- de dagtekening;
- een omschrijving van het besluit waartegen het bezwaar is gericht;
- de gronden van bezwaar.

Voorlopige voorziening

Naast het indienen van een bezwaarschrift kunt u in geval van onverwijlde spoed, met toepassing van artikel 8:81 Awb, een verzoek tot het treffen van een voorlopige voorziening indienen bij de voorzieningenrechter van de Rechtbank Noord-Nederland, Afdeling bestuursrecht, Postbus 150, 9700 AD Groningen.

U kunt ook digitaal een voorlopige voorziening indienen bij genoemde rechtbank via <http://loket.rechtspraak.nl/Burgers>. Daarvoor moet u wel beschikken over een elektronische handtekening (DigiD). Kijk op de genoemde site voor de precieze voorwaarden.

Voor verdere informatie over het indienen van een bezwaarschrift of het vragen van een voorlopige voorziening kunt u contact opnemen met de afdeling Bedrijfsvoering, Team Juridische Zaken van Wetterskip Fryslân, [REDACTED]

Centraal Orgaan opvang Asielzoekers

Postbus 30203
2500 GE DEN HAAG

Joure, 12 februari 2019

Verz.: 14 FEB 2019

Onderwerp:
vormvrije m.e.r.-beoordelingsbeslissing

Zaaknummer : MR20190003/1940155817
Uw kenmerk : P00065
Beh. door [redacted]
Bijlage(n) : 1

Beste [redacted]

Op 4 februari 2019 hebben wij van u de notitie "*Aanmeldnotitie M.e.r.-beoordeling vestiging azc aan de Wikelerdyk te Balk*" ontvangen. Met het indienen van de notitie verzoekt u ons een (vormvrije) m.e.r.-beoordelingsbeslissing te nemen in verband met de aanvraag om een omgevingsvergunning voor het volgende project:

- het realiseren van een asielzoekerscentrum op het perceel van Wikelerdyk 9A te Balk.

Besluit

Op grond van de overwegingen opgenomen in bijlage 2 en op basis van het gestelde in artikel 7.17 van de Wet milieubeheer, alsmede het Besluit milieueffectrapportage, hebben wij op 11 februari 2019 besloten dat geen milieu-effectrapport nodig is bij de voorbereiding van het te nemen besluit op de aanvraag om omgevingsvergunning voor de realisatie van het asielzoekerscentrum aan de Wikelerdyk 9A te Balk.

Met vriendelijke groet

loco-secretaris /
adjunct-directeur

Bijlage 1: Rechtsbescherming

Behorende bij vormvrije m.e.r-beoordelingsbeslissing MR20190003/1940155817

Een (vormvrije) m.e.r-beoordelingsbeslissing is een voorbereidingsbesluit als bedoeld in artikel 6:3 van de Algemene wet bestuursrecht en is niet vatbaar voor bezwaar en beroep, tenzij deze beslissing een belanghebbende los van het voor te bereiden besluit (i.c. het besluit op de aanvraag omgevingsvergunning voor het project) rechtstreeks in zijn belang treft. Deze belanghebbenden kunnen binnen de termijn van 6 weken na de dag waarop het besluit is verzonden een bezwaarschrift indienen bij burgemeester en wethouders van de gemeente De Fryske Marren, Postbus 101, 8500 AC Joure. Andere belanghebbenden kunnen gebruik maken van het rechtsmiddel dat geboden wordt in het kader van de procedure voor het nemen van een besluit op de aanvraag omgevingsvergunning ingevolge de Wabo voor het project.

Voor zover het indienen van een bezwaarschrift open staat moet dat bezwaarschrift worden ondertekend en ten minsten bevatten:

- de naam en het adres van de indiener
- de dagtekening
- den omschrijving van het besluit waartegen het bezwaar is gericht
- de gronden van het bezwaar

Wilt u meer weten over de procedure? Bel met de afdeling juridische zaken van de gemeente, te bereiken via telefoonnummer 14 05 14.

Bijlage 2: Overwegingen

Behorende bij vormvrije m.e.r.-beoordelingsbeslissing MR20190003/1940155817

Ten behoeve van de beslissing is het volgende overwogen:

1. De vormvrije m.e.r.-beoordelingsbeslissing is terecht aangevraagd
2. Er is een m.e.r.-beoordelingsnotitie opgesteld waaruit blijkt dat het opstellen van een milieueffectrapport niet nodig is.
3. Het verbinden van voorschriften aan de vormvrije m.e.r.-beoordelingsbeslissing is niet nodig.

Ad 1. De vormvrije m.e.r.-beoordelingsbeslissing is terecht aangevraagd.

Op grond van de Wet milieubeheer (Wm) artikel 7.2 eerste lid aanhef en onder b worden bij algemene maatregel van bestuur (Amvb) activiteiten aangewezen ten aanzien waarvan het bevoegd gezag moet beoordelen of zij belangrijke nadelige gevolgen voor het milieu kunnen hebben. Op grond van het achtste lid van Wm artikel 7.2 kan bij de Amvb worden bepaald dat de aanwijzing van een activiteit slechts geldt in daarbij aangewezen categorieën van gevallen.

De Amvb waarin de activiteiten en categorieën van gevallen zijn aangewezen betreft het Besluit milieueffectrapportage.

Artikel 2, tweede lid, van het Besluit milieueffectrapportage luidt: "Als activiteiten als bedoeld in artikel 7.2, eerste lid, onder b, van de wet worden aangewezen de activiteiten die behoren tot een categorie die in onderdeel D van de bijlage is omschreven (...)."

Artikel 2 vijfde lid tweede volzin van de aanhef en onder a van het Besluit milieueffectrapportage luidt: "Voor zover in de bijlage, onderdeel D, bij een categorie van activiteiten categorieën van gevallen zijn aangegeven, geldt de verplichting tot het toepassen van de artikelen 7.16 tot en met 7.19 en 7.20a van de wet in zodanige gevallen, (...)"

De activiteiten zoals hierboven bedoeld worden "formele m.e.r.-beoordelingsplichtige" activiteiten genoemd.

- Het project bestaat uit het realiseren van een asielzoekerscentrum op het perceel van Wikelerdyk 9A te Balk.

Het project valt daarmee onder kolom 1 van categorie D.11.2 van de bijlage bij het Besluit milieueffectrapportage: *"de aanleg, wijziging of uitbreiding van een stedelijk ontwikkelingsproject met inbegrip van de bouw van winkelcentra of parkeerterreinen"*.

De drempelwaarden uit kolom 2 van categorie D.11.2 worden niet overschreden. Dit betekent dat het project geen hierboven bedoelde "formele m.e.r.-beoordelingsplichtige" activiteiten omvat.

Vormvrije m.e.r.-beoordelingsplichtige activiteiten

Activiteiten die vallen onder kolom 1 van de bijlage bij het Besluit milieueffectrapportage maar de drempelwaarden uit kolom 2 niet overschrijden, worden beschouwd als een 'overig geval' als bedoeld in artikel 2 vijfde lid onder b (met uitzondering van de gevallen, bedoeld in de categorieën D49.1, D49.2 en D49.3). Voor deze overige gevallen geldt een zogeheten vormvrije m.e.r.-beoordelingsplicht. De bedoeling van deze vormvrije m.e.r.-beoordelingsplicht houdt in dat beoordeeld moet worden of de activiteiten van het project niet zodanig zijn dat toch gesproken moet worden van een "formele m.e.r.-

beoordelingsplichtige" activiteit. De drempelwaarden uit kolom 2 moeten in dat opzicht als indicatief worden beschouwd.

Sinds het Besluit van 21 april 2017 tot wijziging van het Besluit milieueffectrapportage (...), in werking getreden op 7 juli 2017, geldt dat bij de vormvrije m.e.r.-beoordelingsplicht toepassing moet worden gegeven aan de artikelen 7.16, 7.17, eerste tot en met vierde lid, 7.18, 7.19, eerste en tweede lid, en 7.20a van de wet Milieubeheer.

Op de vormvrije m.e.r.-beoordeling zijn daarmee dezelfde bepalingen van toepassing als op de formele m.e.r.-beoordeling (met uitzondering van de mededeling). Omdat de vormvrije m.e.r.-beoordeling daarmee op dezelfde wijze als de formele m.e.r.-beoordeling wordt uitgevoerd, wordt op grond van de vormvrije m.e.r.-beoordeling ook direct besloten omtrent de vraag of een milieueffectrapport moet worden gemaakt.

Effectueren van de vormvrije m.e.r.-beoordelingsplicht

Uit de artikelen 7.16, 7.17, 7.18 en 7.19 van de Wet milieubeheer volgt dat het effectueren van de vormvrije m.e.r.-beoordelingsplicht is gekoppeld aan een zogenoemd 'moederbesluit'. Dit betreffen de besluiten die in kolom 4 staan bij de betreffende activiteit in kolom 1 van de bijlage bij het Besluit milieueffectrapportage.

Daarnaast is het effectueren van de vormvrije m.e.r.-beoordelingsplicht aan de orde bij plannen die in kolom 3 staan bij de betreffende activiteit in kolom 1 (en dat plan niet als besluit is genoemd in kolom 4). Voor een plan als bedoeld in kolom 3 moet een milieueffectrapport worden opgesteld als dat plan het kader vormt voor formele m.e.r.-beoordelingsplichtige activiteiten. Om te bepalen of bij kolom 1 activiteiten zonder overschrijding van de drempelwaarden uit kolom 2, al dan niet sprake is van formele m.e.r.-beoordelingsplichtige activiteiten, dient een vormvrije m.e.r.-beoordeling uitgevoerd te worden. Voorheen werd deze vormvrije m.e.r.-beoordeling verwerkt in de plantoelichting. Sinds het Besluit van 21 april 2017 tot wijziging van het Besluit milieueffectrapportage (...) dient de vormvrij m.e.r.-beoordeling geëffectueerd te worden met toepassing van de artikelen 7.16, 7.17, eerste tot en met vierde lid, 7.18, 7.19, eerste en tweede lid, en 7.20a van de wet Milieubeheer.

Initiatiefnemer heeft voor de realisatie van het asielzoekerscentrum een omgevingsvergunning op grond van de Wet algemene bepalingen omgevingsrecht (Wabo) aangevraagd.

Het besluit op de aanvraag van deze omgevingsvergunning valt onder kolom 4 bij categorie D.11.2.

Dit betekent dat ten behoeve van de voorbereiding van het besluit op de aanvraag van deze omgevingsvergunning een vormvrije m.e.r.-beoordeling moet worden uitgevoerd. De vormvrije m.e.r.-beoordelingsbeslissing is daarom terecht aangevraagd.

Bevoegd gezag

Voor het project zoals omschreven in de notitie zijn wij op grond van artikel 2.4 van de Wabo het bevoegd gezag voor de omgevingsvergunning. Wij zijn daarom ook het bevoegd gezag om de vormvrije m.e.r.-beoordelingsbeslissing te nemen.

Ad 2. Er is een m.e.r.-beoordelingsnotitie opgesteld waaruit blijkt dat het opstellen van een milieueffectrapport niet nodig is.

Op grond van de Wet milieubeheer (artikel 7.17 lid 3 en lid 4) moet bij de vormvrije m.e.r.-beoordelingsbeslissing rekening gehouden worden met de relevante criteria zoals aangegeven in bijlage III bij de EEG-richtlijn milieu-effectbeoordeling.

Het betreft de volgende criteria:

1. Kenmerk van de projecten. Bij de kenmerken van de projecten moet in het bijzonder in overweging worden genomen:
 - de omvang van het project;
 - de cumulatie met andere projecten;
 - het gebruik van natuurlijke hulpbronnen;
 - de productie van afvalstoffen;
 - verontreiniging en hinder;
 - risico van ongevallen, met name gelet op de gebruikte stoffen of technologieën.
2. Plaats van de projecten. Bij de mate van kwetsbaarheid van het milieu in de gebieden waarop projecten van invloed kunnen zijn moet in het bijzonder in overweging worden genomen:
 - het bestaande grondgebruik;
 - de relatieve rijkdom aan en de kwaliteit en het regeneratievermogen van de natuurlijke hulpbronnen van het gebied;
 - het opname vermogen van het natuurlijke milieu, met in het bijzonder aandacht voor de volgende typen gebieden:
 - wetlands;
 - kustgebieden;
 - berg- en bosgebieden;
 - reservaten en natuurparken;
 - gebieden die in de wetgeving van lidstaten zijn aangeduid of door die wetgeving worden beschermd; speciale beschermingszones door de lidstaten aangewezen krachtens Richtlijn 79/409/EEG (=Vogelrichtlijn) en Richtlijn 92/43/EEG (=Habitatrichtlijn);
 - gebieden waarin de bij communautaire wetgeving vastgestelde normen inzake milieukwaliteit reeds worden overschreden;
 - gebieden met hoge bevolkingsdichtheid;
 - landschappen van historisch, cultureel of archeologische belang.
3. Kenmerken van het potentiële effect. Bij de potentiële aanzienlijke effecten van het project moeten in samenhang met de criteria van de punten 1 en 2 in het bijzonder in overweging worden genomen:
 - het bereik van het effect (geografische zone en grootte van de getroffen bevolking);
 - het grensoverschrijdende karakter van het effect;
 - de duur, de frequentie en de omkeerbaarheid van het effect.

Voor het toetsen aan de relevante criteria van bijlage III bij de EEG-richtlijn milieueffectbeoordeling is door BRO adviseurs de notitie "*Aanmeldnotitie M.e.r.-beoordeling vestiging azc aan de Wikelderdyk te Balk*" opgesteld. De conclusie van die notitie is dat er geen belangrijke negatieve gevolgen voor het milieu worden verwacht en er is geen aanleiding een milieueffectrapport te verlangen bij het aanvragen van een omgevingsvergunning voor het project.

Conclusie

Op basis van de M.e.r.-beoordelingsnotitie is naar ons oordeel de conclusie gerechtvaardigd dat het project geen belangrijke nadelige gevolgen voor het milieu heeft. Er is geen aanleiding om bij de voorbereiding van het te nemen besluit op de aanvraag om omgevingsvergunning een milieueffectrapport (MER) te verlangen.

Ad 3. Het verbinden van voorschriften aan de vormvrije m.e.r.-beoordelingsbeslissing is niet nodig

Wanneer de conclusie is dat geen M.E.R. opgesteld hoeft te worden en die conclusie mede is gebaseerd op maatregelen die de initiatiefnemer heeft gepland, dan moet in die gevallen het uitvoeren van die maatregelen als voorschrift aan de vormvrije m.e.r.-beoordelingsbeslissing worden verbonden. Ook het tijdstip waarop die maatregelen gerealiseerd dienen te zijn, moeten in het voorschrift worden opgenomen. Dit volgt uit artikel 7.17 lid 4 onder b i.c.m. artikel 7.16 lid 4 en artikel 7.20a van de Wet milieubeheer. Uit artikel 7.20a van de Wet milieubeheer volgt tevens dat de voorschriften achterwege kunnen blijven indien de maatregelen danwel het effect dat de maatregelen beogen reeds in andere wettelijke voorschriften is geborgd.

In dit geval is geoordeeld dat in de notitie "*Aanmeldnotitie M.e.r.-beoordeling vestiging azc aan de Wikelerdyk te Balk*" geen specifieke maatregelen zijn genoemd en gepland om milieueffecten te voorkomen en waarvan het voorkomen van die effecten niet reeds via andere wettelijke voorschriften is geborgd.

Het verbinden van voorschriften aan de vormvrije m.e.r.-beoordelingsbeslissing tot het treffen van maatregelen om waarschijnlijk belangrijke nadelige gevolgen voor het milieu te vermijden of te voorkomen is daarom niet nodig.



Centraal Orgaan opvang asielzoekers

Gemeente De Fryske Marren
T.a.v. [REDACTED]
Postbus 101
8500 AC Joure

Per e-mail: a.bremer@defryskemarren.nl

Datum	30-01-2025	Inlichtingen bij	[REDACTED]
Onderwerp	Aanvulling aanvraag omgevingsvergunning	Telefoon	
Ons kenmerk	DFM/AH/253001	E-mail	
Uw brief	Z.816421	Aanvullende informatie	
		Bijlage(n)	

3

Geachte [REDACTED]

Graag reageert het Centraal Orgaan opvang asielzoekers (hierna: het COA) hierbij op uw brief d.d. 11 december 2024. Daarin verzocht u ons om aanvullende informatie over onze aanvraag om een omgevingsvergunning voor een opvanglocatie voor de periode van 3 jaar aan de Wikelerdyk 9A te (8561 BD) Balk. Na ons verzoek om uitstel voor het aanleveren van deze informatie reageert het COA graag als volgt.

In uw brief geeft u aan dat er op drie onderwerpen nog aanvullende informatie benodigd is. U heeft op pagina 2 van uw brief een opsomming van deze drie punten gegeven, waarbij u aangeeft dat de gemeente zelf zal voorzien in de informatie ten aanzien van het eerste punt. Ter zake van het derde punt (participatie) zal de ruimtelijke onderbouwing worden aangevuld. Daarom gaan wij hieronder enkel nog op het tweede punt in.

Aanvullende behoefteonderbouwing

U verzoekt ons bij het tweede opsommingsteken om een aanvullende behoefteonderbouwing voor de periode vanaf 17 maart 2024. In dat kader sturen wij u als bijlagen 1 tot en met 3 drie overzichten. Op deze overzichten kunt u zien dat er dringend behoefte aan opvangplekken bestond en nog steeds bestaat. Wij lichten dat hierna toe.

Correspondentie uitsluitend
aan het postadres met
vermelding van de datum
en het kenmerk van deze
brief

Op de overzichten ziet u in de bovenste balk, helemaal rechts, "Capaciteit NLC", "Bezetting totaal" en "Bezettings%" staan. Dit zijn respectievelijk de netto-opvangcapaciteit (dus het aantal opvangplaatsen dat daadwerkelijk gebruikt kan worden voor de opvang van asielzoekers), de totale bezetting in geheel Nederland van die opvangcapaciteit en het percentage van de beschikbare plaatsen dat daardoor bezet is.

Op bijlage 1 is te zien is dat op 17 maart 2024 de totale (netto) capaciteit aan opvangplekken 64.637 bedroeg. Daarvan waren 65.623 opvangplekken bezet. In de meest rechtse kolom, helemaal onderaan, kunt u zien dat het bezettingspercentage daarmee 101,53 was. In eerdere correspondentie hebben wij al uiteengezet dat bij een bezettingsgraad boven de 90% de wettelijke taakuitvoering door het COA in het gedrang komt. Een bezettingsgraad boven de 100% betekent dat de nood zo hoog is dat er op sommige plekken meer mensen worden opgevangen dan bestuurlijk is afgesproken.

Bijlage 2 ziet op de datum van 1 oktober 2024. Toen was de totale (netto) capaciteit aan opvangplekken 68.759. De totale bezetting bedroeg 69.321 en het bezettingspercentage was daarmee 100,82.

Bijlage 3 ziet op de situatie op 9 januari 2025. Toen was de netto opvangcapaciteit 71.385 personen. Daar werd door 70.279 personen gebruik van gemaakt. Het bezettingspercentage was 98,5 %.

Uit deze cijfermatige onderbouwing volgt onomstotelijk dat er gedurende de afgelopen periode (vanaf 17 maart 2024) er een onverminderd grote behoefte aan opvangplekken voor asielzoekers bestond, en nog steeds bestaat. Dit ondanks het feit dat de totale netto capaciteit aan opvangplekken in deze periode is vergroot. Ook op dit moment is de bezetting dermate hoog dat de uitvoering van taken door het COA in het gedrang komt.

Wij vertrouwen erop dat wij hiermee een cijfermatige onderbouwing van de behoefte aan opvangplekken hebben gegeven. Heeft u hier desalniettemin nog vragen over, aarzel dan niet om contact met ons op te nemen.

Met vriendelijke groet,
Centraal Orgaan opvang asielzoekers



Adjunct Teamhoofd Vastgoedontwikkeling

Provincie_OM	Gemeente_OM	HoofdLocatie_OM	Locatie_OM_OVV	Locatie soort	Opvangvorm_OM	# Capaci	# Bezettin	Bezettings %
Drenthe	Aa en Hunze	GIETEN - verlengde asserstraat	Gieten CNO	Crisis Noodopvang	Asielzoekerscentrum	33	15	
Drenthe	Aa en Hunze	GIETEN - verlengde asserstraat	Gieten CNO (POL)	Crisis Noodopvang	Proces Opvanglocatie	33	46	
Drenthe	Assen	ASSEN - graswijk	Assen CNO WG	Crisis Noodopvang	Asielzoekerscentrum	20	13	
Drenthe	Assen	ASSEN - graswijk	Assen CNO WG (POL)	Crisis Noodopvang	Proces Opvanglocatie	25	33	
Drenthe	Assen	ASSEN - balkenweg	Assen BW NO	Noodopvang	Asielzoekerscentrum	50	25	
Drenthe	Assen	ASSEN - de haar	Assen TT-hal NO COL	Noodopvang	Centrale Ontvangstlocatie	425	405	
Drenthe	Assen	ASSEN - balkenweg	Assen BW NO (POL)	Noodopvang	Proces Opvanglocatie	40	64	
Drenthe	Assen	ASSEN - schepersmaat	Assen NM	Regulier	Asielzoekerscentrum	700	510	
Drenthe	Assen	ASSEN - schepersmaat	Assen NM (POL)	Regulier	Proces Opvanglocatie	300	493	
Drenthe	Borger-Odoorn	EXLOO - hoofdstraat	Exloo CNO HS	Crisis Noodopvang	Asielzoekerscentrum	2	8	
Drenthe	Borger-Odoorn	ODOORN - boshof	Odoorn CNO	Crisis Noodopvang	Asielzoekerscentrum	2	5	
Drenthe	Borger-Odoorn	EXLOO - valtherweg	Exloo CNO VW	Crisis Noodopvang	Asielzoekerscentrum	1	4	
Drenthe	Borger-Odoorn	DROUWENERMOND - zuiderdiep	Drouwenermond CNO	Crisis Noodopvang	Asielzoekerscentrum	1	0	
Drenthe	Borger-Odoorn	EXLOO - hoofdstraat	Exloo CNO HS (POL)	Crisis Noodopvang	Proces Opvanglocatie	22	13	
Drenthe	Borger-Odoorn	EXLOO - valtherweg	Exloo CNO VW (POL)	Crisis Noodopvang	Proces Opvanglocatie	8	6	
Drenthe	Borger-Odoorn	ODOORN - boshof	Odoorn CNO (POL)	Crisis Noodopvang	Proces Opvanglocatie	7	5	
Drenthe	Borger-Odoorn	DROUWENERMOND - zuiderdiep	DrouwenermondCNO POL	Crisis Noodopvang	Proces Opvanglocatie	2	3	
Drenthe	Borger-Odoorn	BORGER - hoofdstraat	Borger NO I	Noodopvang	Asielzoekerscentrum	2	2	
Drenthe	Borger-Odoorn	BORGER - hoofdstraat	Borger NO I (POL)	Noodopvang	Proces Opvanglocatie	2	1	
Drenthe	Coevorden	AALDEN - witte zandpad	Zweeloo	Regulier	Asielzoekerscentrum	182	211	
Drenthe	Coevorden	AALDEN - witte zandpad	Zweeloo (POL)	Regulier	Proces Opvanglocatie	298	268	
Drenthe	Coevorden	AALDEN - witte zandpad	Zweeloo POA	Regulier	Proces Opvanglocatie AMV	20	20	
Drenthe	De Wolden	ZUIDWOLDE DR - hoofdstraat	Zuidwolde HS2 CNO	Crisis Noodopvang	Asielzoekerscentrum	14	3	
Drenthe	De Wolden	ZUIDWOLDE DR - hoofdstraat	Zuidwolde HS CNO	Crisis Noodopvang	Asielzoekerscentrum	6	0	
Drenthe	De Wolden	ZUIDWOLDE DR - hoofdstraat	Zuidwolde HS2 CNO PO	Crisis Noodopvang	Proces Opvanglocatie	15	23	
Drenthe	De Wolden	ZUIDWOLDE DR - hoofdstraat	Zuidwolde HS CNO POL	Crisis Noodopvang	Proces Opvanglocatie	8	14	
Drenthe	Emmen	EMMEN - wilhelmsweg	Emmen	Regulier	Asielzoekerscentrum	442	375	
Drenthe	Emmen	EMMEN - wilhelmsweg	Emmen (GLO)	Regulier	Gezinslocatie	200	142	
Drenthe	Emmen	EMMEN - wilhelmsweg	Emmen (POL)	Regulier	Proces Opvanglocatie	74	189	
Drenthe	Hoogeveen	HOOGEVEEN - kinholtsweg	Hoogeveen	Regulier	Asielzoekerscentrum	847	376	
Drenthe	Hoogeveen	HOOGEVEEN - kinholtsweg	Hoogeveen KW (HTL)	Regulier	Handhaving en Toezicht locatie	50	25	
Drenthe	Hoogeveen	HOOGEVEEN - kinholtsweg	Hoogeveen (POL)	Regulier	Proces Opvanglocatie	52	527	
Drenthe	Meppel	MEPPEL - zomerdijk	Meppel NO ZD	Noodopvang	Asielzoekerscentrum	92	69	
Drenthe	Meppel	MEPPEL - paradijsweg	Meppel NO	Noodopvang	Asielzoekerscentrum	1	37	
Drenthe	Meppel	MEPPEL - paradijsweg	Meppel NO (POL)	Noodopvang	Proces Opvanglocatie	97	61	
Drenthe	Meppel	MEPPEL - zomerdijk	Meppel NO ZD (POL)	Noodopvang	Proces Opvanglocatie	92	121	
Drenthe	Midden-Drenthe	SPIER - oude postweg	Spier NO VDV	Noodopvang	Asielzoekerscentrum	34	15	
Drenthe	Midden-Drenthe	SPIER - oude postweg	Spier NO VDV (POL)	Noodopvang	Proces Opvanglocatie	34	54	
Drenthe	Noordenveld	ALTEVEER GEM NOORDENVELD - melkweg	Alteveer CNO	Crisis Noodopvang	Asielzoekerscentrum	23	3	
Drenthe	Noordenveld	ALTEVEER GEM NOORDENVELD - melkweg	Alteveer CNO POL	Crisis Noodopvang	Proces Opvanglocatie	23	40	
Drenthe	Noordenveld	RODEN - touwslager	Roden NO I	Noodopvang	Asielzoekerscentrum	8	8	
Drenthe	Noordenveld	NIETAP - frans halsstraat	Nietap NO I	Noodopvang	Asielzoekerscentrum	4	0	
Drenthe	Noordenveld	RODEN - touwslager	Roden NO I (POL)	Noodopvang	Proces Opvanglocatie	8	8	

Drenthe	Noordenveld	NIETAP - frans halsstraat	Nietap NO I (POL)	Noodopvang	Proces Opvanglocatie	4	7
Drenthe	Noordenveld	VEENHUIZEN - oude asserstraat	Veenhuizen PS POA	Regulier	Proces Opvanglocatie AMV	43	43
Drenthe	Tynaarlo	TYNAARLO - koopmansweg	Tynaarlo NO I	Noodopvang	Asielzoekerscentrum	14	16
Drenthe	Tynaarlo	VRIES - oude rijksweg	Vries NO I OR	Noodopvang	Asielzoekerscentrum	10	17
Drenthe	Tynaarlo	VRIES - oude rijksweg	Vries NO I OR POL	Noodopvang	Proces Opvanglocatie	30	22
Drenthe	Tynaarlo	TYNAARLO - koopmansweg	Tynaarlo NO I (POL)	Noodopvang	Proces Opvanglocatie	15	13
Drenthe	Tynaarlo	PATERSWOLDE - mw. bahler-boermalaan	Paterswolde	Regulier	Asielzoekerscentrum	150	124
Drenthe	Tynaarlo	EELDE - burg. j.g. legroweg	Eelde	Regulier	Asielzoekerscentrum	83	81
Drenthe	Tynaarlo	PATERSWOLDE - mw. bahler-boermalaan	Paterswolde (POL)	Regulier	Proces Opvanglocatie	2	14
Drenthe	Tynaarlo	VRIES - sportlaan	Vries POA	Regulier	Proces Opvanglocatie AMV	28	28
Drenthe	Westerveld	DWINGELOO - de noordster	Dwingeloo NS CNO	Crisis Noodopvang	Asielzoekerscentrum	17	12
Drenthe	Westerveld	DIEVER - achterstraat	Diever CNO	Crisis Noodopvang	Asielzoekerscentrum	14	3
Drenthe	Westerveld	DWINGELOO - de noordster	Dwingeloo NS CNO POL	Crisis Noodopvang	Proces Opvanglocatie	17	20
Drenthe	Westerveld	DIEVER - achterstraat	Diever CNO (POL)	Crisis Noodopvang	Proces Opvanglocatie	14	20
Drenthe	Westerveld	VLEDDER - brink	Vledder NO	Noodopvang	Asielzoekerscentrum	60	40
Drenthe	Westerveld	VLEDDER - brink	Vledder NO (POL)	Noodopvang	Proces Opvanglocatie	70	93
Drenthe	Westerveld	DIEVER - bosweg	Diever NO POA	Noodopvang	Proces Opvanglocatie AMV	50	50
Flevoland	Almere	ALMERE - engelse mijl	Almere EM	Noodopvang	Asielzoekerscentrum	148	150
Flevoland	Almere	ALMERE - markerkant 15	Almere MK NO	Noodopvang	Asielzoekerscentrum	75	55
Flevoland	Almere	ALMERE - engelse mijl	Almere EM (POL)	Noodopvang	Proces Opvanglocatie	291	286
Flevoland	Almere	ALMERE - markerkant 15	Almere MK NO (POL)	Noodopvang	Proces Opvanglocatie	75	89
Flevoland	Almere	ALMERE - baltimoreplein	Almere NO HI EX POA	Noodopvang	Proces Opvanglocatie AMV	80	80
Flevoland	Almere	ALMERE - engelse mijl	Almere	Regulier	Asielzoekerscentrum	615	534
Flevoland	Almere	ALMERE - engelse mijl	Almere (POL)	Regulier	Proces Opvanglocatie	183	255
Flevoland	Dronten	BIDDINGHUIZEN - spijkweg	Biddinghuizen NO	Noodopvang	Asielzoekerscentrum	419	172
Flevoland	Dronten	BIDDINGHUIZEN - spijkweg	Biddinghuizen NO POL	Noodopvang	Proces Opvanglocatie	929	424
Flevoland	Dronten	DRONTEN - vossemeerdijk	Dronten	Regulier	Asielzoekerscentrum	788	693
Flevoland	Dronten	DRONTEN - vossemeerdijk	Dronten (POL)	Regulier	Proces Opvanglocatie	384	466
Flevoland	Dronten	DRONTEN - vossemeerdijk	Dronten POA	Regulier	Proces Opvanglocatie AMV	80	78
Flevoland	Dronten	DRONTEN - vossemeerdijk	Dronten POA II	Regulier	Proces Opvanglocatie AMV	32	32
Flevoland	Dronten	DRONTEN - vossemeerdijk	Dronten (RGO1)	Regulier	Regio-Opvang	8	8
Flevoland	Noordoostpolder	LUTTELGEEST - oosterringweg	Luttelgeest	Regulier	Asielzoekerscentrum	509	452
Flevoland	Noordoostpolder	LUTTELGEEST - oosterringweg	Luttelgeest (POL)	Regulier	Proces Opvanglocatie	397	462
Flevoland	Noordoostpolder	LUTTELGEEST - oosterringweg	Luttelgeest OW POA	Regulier	Proces Opvanglocatie AMV	80	79
Flevoland	Zeewolde	ZEEWOLDE - bosruiterweg	Zeewolde	Regulier	Asielzoekerscentrum	300	132
Flevoland	Zeewolde	ZEEWOLDE - bosruiterweg	Zeewolde (POL)	Regulier	Proces Opvanglocatie	300	454
Friesland	De Fryske Marren	BALK - wikelerdyk	Balk	Regulier	Asielzoekerscentrum	171	197
Friesland	De Fryske Marren	BALK - wikelerdyk	Balk (POL)	Regulier	Proces Opvanglocatie	329	322
Friesland	Harlingen	HARLINGEN - nieuwe vissershaven	Harlingen NO CS	Noodopvang	Asielzoekerscentrum	85	57
Friesland	Harlingen	HARLINGEN - nieuwe vissershaven	Harlingen NO CS POL	Noodopvang	Proces Opvanglocatie	85	103
Friesland	Heerenveen	HEERENVEEN - lariks	Heerenveen NO I	Noodopvang	Asielzoekerscentrum	4	8
Friesland	Heerenveen	HEERENVEEN - lariks	Heerenveen NO I (POL)	Noodopvang	Proces Opvanglocatie	4	0
Friesland	Leeuwarden	LEEWARDEN - heliconweg	Leeuwarden NO HS	Noodopvang	Asielzoekerscentrum	175	81
Friesland	Leeuwarden	GOUTUM - wergeasterdyk	Goutum NO	Noodopvang	Asielzoekerscentrum	50	18

Friesland	Leeuwarden	LEEWARDEN - heliconweg	Leeuwarden NO HS POL	Noodopvang	Proces Opvanglocatie	170	258
Friesland	Leeuwarden	GOUTUM - wergeasterdyk	Goutum NO (POL)	Noodopvang	Proces Opvanglocatie	50	88
Friesland	Ooststellingwerf	OOSTERWOLDE FR - rikkingahof	Oosterwolde NO	Noodopvang	Asielzoekerscentrum	95	193
Friesland	Ooststellingwerf	OOSTERWOLDE FR - rikkingahof	Oosterwolde NO (POL)	Noodopvang	Proces Opvanglocatie	95	0
Friesland	Opsterland	BEETSTERZWAAG - beetsterweg	Beetsterzwaag POA	Regulier	Proces Opvanglocatie AMV	15	16
Friesland	Opsterland	BEETSTERZWAAG - beetsterweg	Beetsterzwaag (RGO2)	Regulier	Regio-Opvang	5	4
Friesland	Smallingerland	DRACHTEN - oprijlaan	Drachten OL NO	Noodopvang	Asielzoekerscentrum	100	25
Friesland	Smallingerland	DRACHTEN - oprijlaan	Drachten OL NO (POL)	Noodopvang	Proces Opvanglocatie	125	198
Friesland	Smallingerland	DRACHTEN - noorderend	Drachten	Regulier	Asielzoekerscentrum	332	228
Friesland	Smallingerland	DRACHTEN - noorderend	Drachten (POL)	Regulier	Proces Opvanglocatie	183	278
Friesland	Smallingerland	DRACHTEN - noorderend	Drachten POA	Regulier	Proces Opvanglocatie AMV	75	77
Friesland	Smallingerland	DRACHTEN - ringweg	Drachten RW POA	Regulier	Proces Opvanglocatie AMV	19	18
Friesland	Smallingerland	DRACHTEN - burmanialaan	Drachten DU POA	Regulier	Proces Opvanglocatie AMV	11	12
Friesland	Smallingerland	DRACHTEN - noorderend	Drachten (RGO1)	Regulier	Regio-Opvang	4	1
Friesland	Smallingerland	DRACHTEN - ringweg	Drachten RW (RGO2)	Regulier	Regio-Opvang	1	2
Friesland	Smallingerland	DRACHTEN - burmanialaan	Drachten DU (RGO2)	Regulier	Regio-Opvang	1	0
Friesland	Súdwest Fryslân	SNEEK - jancko douwamastraat	Sneek	Regulier	Asielzoekerscentrum	577	234
Friesland	Súdwest Fryslân	HEEG - it eilan	Heeg	Regulier	Asielzoekerscentrum	166	166
Friesland	Súdwest Fryslân	SNEEK - jancko douwamastraat	Sneek (POL)	Regulier	Proces Opvanglocatie	48	390
Friesland	Súdwest Fryslân	HEEG - it eilan	Heeg (POL)	Regulier	Proces Opvanglocatie	10	3
Friesland	Tytsjerksteradiel	BURGUM - elingsloane	Burgum	Regulier	Asielzoekerscentrum	199	495
Friesland	Tytsjerksteradiel	BURGUM - elingsloane	Burgum (GLO)	Regulier	Gezinslocatie	396	110
Friesland	Tytsjerksteradiel	BURGUM - elingsloane	Burgum (POL)	Regulier	Proces Opvanglocatie	2	44
Friesland	Waadhoeke	FRANEKER - burg j dijkstraweg	Franeke NO I	Noodopvang	Asielzoekerscentrum	1	0
Friesland	Waadhoeke	FRANEKER - burg j dijkstraweg	Franeke NO I (POL)	Noodopvang	Proces Opvanglocatie	3	4
Friesland	Waadhoeke	ST.-ANNAPAROCHIE - middelweg-west	St Annaparochie	Regulier	Asielzoekerscentrum	214	181
Friesland	Waadhoeke	ST.-ANNAPAROCHIE - middelweg-west	St Annaparochie (POL)	Regulier	Proces Opvanglocatie	120	198
Friesland	Waadhoeke	ST.-ANNAPAROCHIE - middelweg-west	St Annaparochie POA	Regulier	Proces Opvanglocatie AMV	50	51
Gelderland	Apeldoorn	BEEKBERGEN - schalterdalweg	Beekbergen SW	Noodopvang	Asielzoekerscentrum	157	51
Gelderland	Apeldoorn	HOENDERLOO - woeste hoefweg	Hoenderloo WH	Noodopvang	Asielzoekerscentrum	105	7
Gelderland	Apeldoorn	HOENDERLOO - woeste hoefweg	Hoenderloo WH (POL)	Noodopvang	Proces Opvanglocatie	105	192
Gelderland	Apeldoorn	BEEKBERGEN - schalterdalweg	Beekbergen SW (POL)	Noodopvang	Proces Opvanglocatie	2	107
Gelderland	Apeldoorn	BEEKBERGEN - arnhemseweg	Beekbergen NO POA	Noodopvang	Proces Opvanglocatie AMV	75	66
Gelderland	Apeldoorn	APELDOORN - deventerstraat	Apeldoorn NO POA	Noodopvang	Proces Opvanglocatie AMV	3	0
Gelderland	Apeldoorn	APELDOORN - deventerstraat	Apeldoorn DS	Regulier	Asielzoekerscentrum	298	116
Gelderland	Apeldoorn	APELDOORN - deventerstraat	Apeldoorn DS (POL)	Regulier	Proces Opvanglocatie	2	181
Gelderland	Arnhem	ARNHEM - europaweg	Arnhem NO PH	Noodopvang	Asielzoekerscentrum	158	160
Gelderland	Arnhem	ARNHEM - nieuwe kade	Arnhem NO RK	Noodopvang	Asielzoekerscentrum	132	175
Gelderland	Arnhem	ARNHEM - nieuwe kade	Arnhem NO RK (POL)	Noodopvang	Proces Opvanglocatie	728	693
Gelderland	Arnhem	ARNHEM - europaweg	Arnhem NO PH POL	Noodopvang	Proces Opvanglocatie	2	0
Gelderland	Arnhem	ARNHEM - amsterdamseweg	Arnhem NO AW POA	Noodopvang	Proces Opvanglocatie AMV	50	50
Gelderland	Arnhem	ARNHEM - elderhofseweg	Arnhem EH	Regulier	Asielzoekerscentrum	310	189
Gelderland	Arnhem	ARNHEM - groningenssel	Arnhem Vreeden (POL)	Regulier	Proces Opvanglocatie	430	404
Gelderland	Arnhem	ARNHEM - elderhofseweg	Arnhem EH (POL)	Regulier	Proces Opvanglocatie	30	157

Gelderland	Arnhem	ARNHEM - frombergstraat	Arnhem FS POA	Regulier	Proces Opvanglocatie AMV	9	15
Gelderland	Arnhem	ARNHEM - velperweg	Arnhem VP POA	Regulier	Proces Opvanglocatie AMV	7	15
Gelderland	Arnhem	ARNHEM - frombergstraat	Arnhem FS (RGO2)	Regulier	Regio-Opvang	11	7
Gelderland	Arnhem	ARNHEM - velperweg	Arnhem VP (RGO2)	Regulier	Regio-Opvang	10	4
Gelderland	Berg en Dal	BERG EN DAL - zevenheuvelenweg	Berg en Dal NO POA O	Noodopvang	Proces Opvanglocatie AMV	60	60
Gelderland	Berg en Dal	GROESBEEK - kasteelhof	Groesbeek NO POA	Noodopvang	Proces Opvanglocatie AMV	50	51
Gelderland	Berkelland	REKKEN - panovenweg	Rekken POA	Regulier	Proces Opvanglocatie AMV	44	43
Gelderland	Bronckhorst	ZELHEM - aaltenseweg	Zelhem NO POA	Noodopvang	Proces Opvanglocatie AMV	70	65
Gelderland	Brummen	BRUMMEN - zutphensestraat	Brummen CNO ZS	Crisis Noodopvang	Asielzoekerscentrum	13	22
Gelderland	Brummen	BRUMMEN - zutphensestraat	Brummen CNO ZS POL	Crisis Noodopvang	Proces Opvanglocatie	13	0
Gelderland	Duiven	DUIVEN - impuls	Duiven NO IM (COL)	Noodopvang	Centrale Ontvangstlocatie	190	231
Gelderland	Duiven	DUIVEN - nieuwigraaf	Duiven NO NG (COL)	Noodopvang	Centrale Ontvangstlocatie	80	117
Gelderland	Ede	EDE - galvanistraat	Ede GS CNO	Crisis Noodopvang	Asielzoekerscentrum	36	30
Gelderland	Ede	EDE - galvanistraat	Ede GS CNO (POL)	Crisis Noodopvang	Proces Opvanglocatie	74	70
Gelderland	Ede	DEELEN - delenseweg	Deelen	Regulier	Asielzoekerscentrum	189	93
Gelderland	Ede	DEELEN - delenseweg	Deelen (POL)	Regulier	Proces Opvanglocatie	2	93
Gelderland	Epe	EPE - dellenweg	Epe DW	Noodopvang	Asielzoekerscentrum	1	0
Gelderland	Epe	EPE - dellenweg	Epe DW (POL)	Noodopvang	Proces Opvanglocatie	2	0
Gelderland	Harderwijk	HARDERWIJK - graaf ottolaan	Harderwijk NO POA	Noodopvang	Proces Opvanglocatie AMV	53	52
Gelderland	Harderwijk	HARDERWIJK - graaf ottolaan	Harderwijk	Regulier	Asielzoekerscentrum	723	720
Gelderland	Lochem	LOCHEM - paasberg	Lochem NO POA	Noodopvang	Proces Opvanglocatie AMV	65	63
Gelderland	Nijmegen	NIJMEGEN - winkelsteegseweg	Nijmegen WW CNO	Crisis Noodopvang	Asielzoekerscentrum	-50	293
Gelderland	Nijmegen	NIJMEGEN - winkelsteegseweg	Nijmegen WW CNO (POL)	Crisis Noodopvang	Proces Opvanglocatie	50	753
Gelderland	Nijmegen	NIJMEGEN - dommer v poldersveldtweg	Nijmegen	Regulier	Asielzoekerscentrum	200	165
Gelderland	Nijmegen	NIJMEGEN - stieltjesstraat	Nijmegen ST	Regulier	Asielzoekerscentrum	118	69
Gelderland	Nijmegen	NIJMEGEN - dommer v poldersveldtweg	Nijmegen (POL)	Regulier	Proces Opvanglocatie	200	243
Gelderland	Nijmegen	NIJMEGEN - stieltjesstraat	Nijmegen ST (POL)	Regulier	Proces Opvanglocatie	2	49
Gelderland	Nunspeet	NUNSPEET - elspeterweg	Nunspeet EW POA	Regulier	Proces Opvanglocatie AMV	100	96
Gelderland	Oost Gelre	LICHTENVOORDE - zieuwentseweg	Lichtenvoorde POA	Noodopvang	Proces Opvanglocatie AMV	46	33
Gelderland	Renkum	WOLFHEZE - wolfhezerweg	Wolfheze FL COL	Noodopvang	Centrale Ontvangstlocatie	150	140
Gelderland	Renkum	OOSTERBEEK - nico bovenweg	Oosterbeek NB	Regulier	Asielzoekerscentrum	75	37
Gelderland	Renkum	OOSTERBEEK - nico bovenweg	Oosterbeek NB (POL)	Regulier	Proces Opvanglocatie	32	73
Gelderland	Rheden	VELP GLD - arnhemsestraatweg	Rheden-Velp (AVO)	Regulier	Aanvullende opvang	80	81
Gelderland	Rheden	VELP GLD - arnhemsestraatweg	Rheden-Velp POA	Regulier	Proces Opvanglocatie AMV	60	57
Gelderland	Tiel	TIEL - laan van westroijen	Tiel NO LW	Noodopvang	Asielzoekerscentrum	24	28
Gelderland	Tiel	TIEL - laan van westroijen	Tiel NO LW (POL)	Noodopvang	Proces Opvanglocatie	90	77
Gelderland	Wageningen	WAGENINGEN - lawickse allee	Wageningen NO WICC	Noodopvang	Asielzoekerscentrum	48	44
Gelderland	Wageningen	WAGENINGEN - het stek	Wageningen NO HS	Noodopvang	Asielzoekerscentrum	25	38
Gelderland	Wageningen	WAGENINGEN - het stek	Wageningen NO HS POL	Noodopvang	Proces Opvanglocatie	93	80
Gelderland	Wageningen	WAGENINGEN - lawickse allee	Wageningen WICC POL	Noodopvang	Proces Opvanglocatie	2	0
Gelderland	Wageningen	WAGENINGEN - keijenbergseweg	Wageningen KW	Regulier	Asielzoekerscentrum	2	55
Gelderland	Wageningen	WAGENINGEN - keijenbergseweg	Wageningen KW (POL)	Regulier	Proces Opvanglocatie	348	294
Gelderland	Wageningen	WAGENINGEN - bosrandweg	Wageningen BW (POL)	Regulier	Proces Opvanglocatie	300	260
Gelderland	Winterswijk	WINTERSWIJK - amstelstraat	Winterswijk	Regulier	Asielzoekerscentrum	430	418

Gelderland	Zevenaar	ZEVENAAR - hunneveldweg	Zevenaar NO HW (COL)	Noodopvang	Centrale Ontvangstlocatie	105	161
Gelderland	Zutphen	ZUTPHEN - voorsterallee	Zutphen	Regulier	Asielzoekerscentrum	320	278
Gelderland	Zutphen	ZUTPHEN - voorsterallee	Zutphen (POL)	Regulier	Proces Opvanglocatie	420	448
Groningen	Eemsdelta	FARMSUM - hogelandsterweg	Farmsum	Noodopvang	Asielzoekerscentrum	150	144
Groningen	Eemsdelta	DELFIJL - zwet	Delfzijl ZW	Regulier	Asielzoekerscentrum	670	269
Groningen	Eemsdelta	DELFIJL - zwet	Delfzijl ZW (POL)	Regulier	Proces Opvanglocatie	2	404
Groningen	Groningen	GRONINGEN - europaweg	Groningen NO EW	Noodopvang	Asielzoekerscentrum	155	68
Groningen	Groningen	GRONINGEN - gideonweg	Groningen GI	Noodopvang	Asielzoekerscentrum	65	48
Groningen	Groningen	GRONINGEN - koningsweg	Groningen NO I KW	Noodopvang	Asielzoekerscentrum	10	9
Groningen	Groningen	GRONINGEN - johan van zwedenlaan	Groningen NO I JZ	Noodopvang	Asielzoekerscentrum	8	4
Groningen	Groningen	GRONINGEN - j.a. de bree-meijerstr	Groningen NO I JB	Noodopvang	Asielzoekerscentrum	4	5
Groningen	Groningen	GRONINGEN - oostersingel	Groningen NO I OS	Noodopvang	Asielzoekerscentrum	4	2
Groningen	Groningen	GRONINGEN - rabenhauptstraat	Groningen NO I RH	Noodopvang	Asielzoekerscentrum	3	2
Groningen	Groningen	GRONINGEN - pop dijkemaweg	Groningen NO I PD	Noodopvang	Asielzoekerscentrum	2	1
Groningen	Groningen	GRONINGEN - peizerweg	Groningen NO HaI	Noodopvang	Asielzoekerscentrum	1	29
Groningen	Groningen	GRONINGEN - europaweg	Groningen NO EW (POL)	Noodopvang	Proces Opvanglocatie	175	271
Groningen	Groningen	GRONINGEN - peizerweg	Groningen NO HaI POL	Noodopvang	Proces Opvanglocatie	79	51
Groningen	Groningen	GRONINGEN - gideonweg	Groningen GI (POL)	Noodopvang	Proces Opvanglocatie	75	93
Groningen	Groningen	GRONINGEN - koningsweg	Groningen NO I KW PO	Noodopvang	Proces Opvanglocatie	10	11
Groningen	Groningen	GRONINGEN - johan van zwedenlaan	Groningen NO I JZ PO	Noodopvang	Proces Opvanglocatie	8	13
Groningen	Groningen	GRONINGEN - oostersingel	Groningen NO I OS PO	Noodopvang	Proces Opvanglocatie	4	6
Groningen	Groningen	GRONINGEN - rabenhauptstraat	Groningen NO I RH PO	Noodopvang	Proces Opvanglocatie	3	6
Groningen	Groningen	GRONINGEN - pop dijkemaweg	Groningen NO I PD PO	Noodopvang	Proces Opvanglocatie	2	2
Groningen	Groningen	GRONINGEN - j.a. de bree-meijerstr	Groningen NO I JB (P	Noodopvang	Proces Opvanglocatie	1	0
Groningen	Groningen	GRONINGEN - protonstraat	Groningen NO HP POA	Noodopvang	Proces Opvanglocatie AMV	60	50
Groningen	Groningen	GRONINGEN - europaweg	Groningen NO EW POA	Noodopvang	Proces Opvanglocatie AMV	40	40
Groningen	Groningen	GRONINGEN - sint-petersburgweg	Groningen SP	Regulier	Asielzoekerscentrum	50	35
Groningen	Groningen	GRONINGEN - sint-petersburgweg	Groningen SP (POL)	Regulier	Proces Opvanglocatie	50	75
Groningen	Het Hogeland	UITHUIZEN - dingeweg	Uithuizen NO DW	Noodopvang	Asielzoekerscentrum	125	237
Groningen	Het Hogeland	WINSUM GN - schouwerzijlsterweg	Winsum NO	Noodopvang	Asielzoekerscentrum	125	229
Groningen	Het Hogeland	UITHUIZEN - dingeweg	Uithuizen NO DW (COL)	Noodopvang	Centrale Ontvangstlocatie	1	0
Groningen	Het Hogeland	WINSUM GN - schouwerzijlsterweg	Winsum NO (COL)	Noodopvang	Centrale Ontvangstlocatie	1	0
Groningen	Het Hogeland	WINSUM GN - schouwerzijlsterweg	Winsum NO (POL)	Noodopvang	Proces Opvanglocatie	124	22
Groningen	Het Hogeland	UITHUIZEN - dingeweg	Uithuizen NO DW (POL)	Noodopvang	Proces Opvanglocatie	124	0
Groningen	Oldambt	WINSCHOTEN - mr. d.u. stikkerlaan	Winschoten MD	Noodopvang	Asielzoekerscentrum	101	28
Groningen	Oldambt	WINSCHOTEN - mr. d.u. stikkerlaan	Winschoten MD (POL)	Noodopvang	Proces Opvanglocatie	2	73
Groningen	Oldambt	WINSCHOTEN - mr. d.u. stikkerlaan	Winschoten MD POA	Regulier	Proces Opvanglocatie AMV	77	77
Groningen	Stadskanaal	MUSSELKANAAL - de brink	Musselkanaal	Regulier	Asielzoekerscentrum	200	166
Groningen	Stadskanaal	MUSSELKANAAL - de brink	Musselkanaal (POL)	Regulier	Proces Opvanglocatie	228	263
Groningen	Westerkwartier	MIDWOLDE - hoofdstraat	Midwolde HS CNO	Crisis Noodopvang	Asielzoekerscentrum	35	27
Groningen	Westerkwartier	MIDWOLDE - hoofdstraat	Midwolde HS CNO (POL)	Crisis Noodopvang	Proces Opvanglocatie	35	36
Groningen	Westerwolde	TER APEL - ter apelervenen	Ter Apel AZC (sp II)	Regulier	Asielzoekerscentrum	110	0
Groningen	Westerwolde	TER APEL - ter apelervenen	Ter Apel TA	Regulier	Asielzoekerscentrum	50	120
Groningen	Westerwolde	TER APEL - ter apelervenen	Ter Apel (COL)	Regulier	Centrale Ontvangstlocatie	785	1.822

Groningen	Westerwolde	TER APEL - ter apelervenen	Ter Apel PBL	Regulier	Proces Beschikbaarheid Locatie	30	7
Groningen	Westerwolde	TER APEL - ter apelervenen	Ter Apel (POL)	Regulier	Proces Opvanglocatie	510	123
Groningen	Westerwolde	TER APEL - ter apelervenen	Ter Apel POA II	Regulier	Proces Opvanglocatie AMV	120	118
Groningen	Westerwolde	TER APEL - ter apelervenen	Ter Apel TA (VBL)	Regulier	Vrijheidsbeperkende Locatie	235	94
Limburg	Beekdaelen	SWEIKHUIZEN - moorheide	Sweikhuizen	Regulier	Asielzoekerscentrum	192	98
Limburg	Beekdaelen	SWEIKHUIZEN - moorheide	Sweikhuizen (POL)	Regulier	Proces Opvanglocatie	50	143
Limburg	Echt-Susteren	ECHT - pepinusbrug	Echt	Regulier	Asielzoekerscentrum	230	231
Limburg	Echt-Susteren	ECHT - pepinusbrug	Echt (POL)	Regulier	Proces Opvanglocatie	190	187
Limburg	Eijsden-Margraten	CADIER EN KEER - pater kustersweg	Cadier en Keer POA	Regulier	Proces Opvanglocatie AMV	48	49
Limburg	Eijsden-Margraten	CADIER EN KEER - pater kustersweg	Eijsden-MargratenPOA	Regulier	Proces Opvanglocatie AMV	48	48
Limburg	Heerlen	HEERLEN - imstenrade	Heerlen	Regulier	Asielzoekerscentrum	305	158
Limburg	Heerlen	HEERLEN - imstenrade	Heerlen (POL)	Regulier	Proces Opvanglocatie	76	225
Limburg	Heerlen	HEERLEN - imstenrade	Heerlen POA	Regulier	Proces Opvanglocatie AMV	51	49
Limburg	Horst aan de Maas	BROEKHUIZENVORST - blitterswijkseweg	Broekhuizenvorst CNO	Crisis Noodopvang	Asielzoekerscentrum	307	138
Limburg	Leudal	BAEXEM - exaeten	Baexem	Regulier	Asielzoekerscentrum	513	215
Limburg	Leudal	BAEXEM - exaeten	Baexem (POL)	Regulier	Proces Opvanglocatie	53	355
Limburg	Maastricht	MAASTRICHT - limburglaan	Maastricht LW CNO	Crisis Noodopvang	Asielzoekerscentrum	20	11
Limburg	Maastricht	MAASTRICHT - limburglaan	MaastrichtLW CNO POL	Crisis Noodopvang	Proces Opvanglocatie	20	31
Limburg	Maastricht	MAASTRICHT - marienwaard	Maastricht NO MW	Noodopvang	Asielzoekerscentrum	80	79
Limburg	Maastricht	MAASTRICHT - sibemaweg	Maastricht NO NT	Noodopvang	Asielzoekerscentrum	23	17
Limburg	Maastricht	MAASTRICHT - sibemaweg	Maastricht NO NT POL	Noodopvang	Proces Opvanglocatie	23	29
Limburg	Maastricht	MAASTRICHT - francois de vejestraat	Maastricht FV	Regulier	Asielzoekerscentrum	365	316
Limburg	Maastricht	MAASTRICHT - B8	B8	Regulier	B8	24	19
Limburg	Maastricht	MAASTRICHT - francois de vejestraat	Maastricht FV (POL)	Regulier	Proces Opvanglocatie	285	336
Limburg	Peel en Maas	MAASBREE - middenpeelweg	Maasbree NO PW	Noodopvang	Asielzoekerscentrum	140	97
Limburg	Peel en Maas	MAASBREE - middenpeelweg	Maasbree NO PW POL	Noodopvang	Proces Opvanglocatie	140	162
Limburg	Roermond	ROERMOND - maalbreek	Roermond NO RK	Noodopvang	Asielzoekerscentrum	50	43
Limburg	Roermond	ROERMOND - maalbreek	Roermond NO RK (POL)	Noodopvang	Proces Opvanglocatie	50	56
Limburg	Sittard-Geleen	SITTARD - zurichstraat	Sittard CNO	Crisis Noodopvang	Asielzoekerscentrum	100	32
Limburg	Sittard-Geleen	SITTARD - zurichstraat	Sittard CNO (POL)	Crisis Noodopvang	Proces Opvanglocatie	180	263
Limburg	Stein	STEIN - dieterenstraat	Stein CNO	Crisis Noodopvang	Asielzoekerscentrum	17	8
Limburg	Stein	STEIN - dieterenstraat	Stein CNO (POL)	Crisis Noodopvang	Proces Opvanglocatie	25	33
Limburg	Venlo	VENLO - emmastraat	Venlo CNO ES	Crisis Noodopvang	Asielzoekerscentrum	25	12
Limburg	Venlo	VENLO - emmastraat	Venlo CNO ES (POL)	Crisis Noodopvang	Proces Opvanglocatie	25	38
Limburg	Voerendaal	VOERENDAAL - bergseweg	Voerendaal CNO BW	Crisis Noodopvang	Asielzoekerscentrum	150	49
Limburg	Voerendaal	VOERENDAAL - bergseweg	Voerendaal CNO BW PO	Crisis Noodopvang	Proces Opvanglocatie	125	226
Noord-Brabant	's-Hertogenbosch	'S-HERTOGENBOSCH - pettelaarpark	Den Bosch NO PP	Noodopvang	Asielzoekerscentrum	125	52
Noord-Brabant	's-Hertogenbosch	'S-HERTOGENBOSCH - gemaalweg	Den Bosch NO MW	Noodopvang	Asielzoekerscentrum	75	19
Noord-Brabant	's-Hertogenbosch	'S-HERTOGENBOSCH - pettelaarpark	Den Bosch NO PP POL	Noodopvang	Proces Opvanglocatie	125	205
Noord-Brabant	's-Hertogenbosch	'S-HERTOGENBOSCH - gemaalweg	Den Bosch NO MW POL	Noodopvang	Proces Opvanglocatie	50	123
Noord-Brabant	Breda	BREDA - hooghout	Breda NO I HH	Noodopvang	Asielzoekerscentrum	3	0
Noord-Brabant	Breda	BREDA - bavelseparklaan	Breda NO Breeprk	Noodopvang	Asielzoekerscentrum	0	95
Noord-Brabant	Breda	BREDA - hooghout	Breda NO I HH (POL)	Noodopvang	Proces Opvanglocatie	3	6
Noord-Brabant	Breda	BREDA - bavelseparklaan	Breda NO Breeprk POL	Noodopvang	Proces Opvanglocatie	0	96

Noord-Brabant	Breda	BREDA - nassausingel	Breda KS NO POA	Noodopvang	Proces Opvanglocatie AMV	78	78
Noord-Brabant	Cranendonck	BUDEL - randweg-oost	Budel CranenD NO POA	Noodopvang	Proces Opvanglocatie AMV	98	98
Noord-Brabant	Cranendonck	BUDEL - randweg-oost	Budel CranenD (COL)	Regulier	Centrale Ontvangstlocatie	1.137	1.156
Noord-Brabant	Cranendonck	BUDEL - randweg-oost	Budel CranenD (sp2)	Regulier	Centrale Ontvangstlocatie	43	16
Noord-Brabant	Cranendonck	BUDEL - randweg-oost	Budel CranenD (POL)	Regulier	Proces Opvanglocatie	218	176
Noord-Brabant	Cranendonck	BUDEL - randweg-oost	Budel CranenD POL II	Regulier	Proces Opvanglocatie	2	0
Noord-Brabant	Dongen	DONGEN - de nestel	Dongen CNO DN	Crisis Noodopvang	Asielzoekerscentrum	75	35
Noord-Brabant	Dongen	DONGEN - de nestel	Dongen CNO DN POL	Crisis Noodopvang	Proces Opvanglocatie	75	108
Noord-Brabant	Eindhoven	EINDHOVEN - sliffertsestraat	Eindhoven CNO SL	Crisis Noodopvang	Asielzoekerscentrum	100	10
Noord-Brabant	Eindhoven	EINDHOVEN - sliffertsestraat	Eindhoven CNO SL POL	Crisis Noodopvang	Proces Opvanglocatie	100	191
Noord-Brabant	Eindhoven	EINDHOVEN - kanaaldijk-zuid	Eindhoven KWZ	Noodopvang	Asielzoekerscentrum	94	20
Noord-Brabant	Eindhoven	EINDHOVEN - keizersgracht	Eindhoven NO DR	Noodopvang	Asielzoekerscentrum	36	13
Noord-Brabant	Eindhoven	EINDHOVEN - anthony fokkerweg	Eindhoven NO	Noodopvang	Asielzoekerscentrum	20	17
Noord-Brabant	Eindhoven	EINDHOVEN - anthony fokkerweg	Eindhoven NO (POL)	Noodopvang	Proces Opvanglocatie	24	27
Noord-Brabant	Eindhoven	EINDHOVEN - kanaaldijk-zuid	Eindhoven KWZ (POL)	Noodopvang	Proces Opvanglocatie	2	73
Noord-Brabant	Eindhoven	EINDHOVEN - keizersgracht	Eindhoven NO POA	Noodopvang	Proces Opvanglocatie AMV	62	63
Noord-Brabant	Geertruidenberg	RAAMSDONKSVEER - hoge veer	Raamsdonksveer CNO	Crisis Noodopvang	Asielzoekerscentrum	20	6
Noord-Brabant	Geertruidenberg	RAAMSDONKSVEER - hoge veer	Raamsdonksveer CNO PO	Crisis Noodopvang	Proces Opvanglocatie	15	29
Noord-Brabant	Geldrop-Mierlo	GELDROP - appelaar	Geldrop POA	Regulier	Proces Opvanglocatie AMV	54	54
Noord-Brabant	Gilze en Rijen	GILZE - prinsenbosch	Gilze en Rijen	Regulier	Asielzoekerscentrum	384	370
Noord-Brabant	Gilze en Rijen	GILZE - prinsenbosch	Gilze en Rijen (GLO)	Regulier	Gezinslocatie	0	33
Noord-Brabant	Gilze en Rijen	GILZE - prinsenbosch	Gilze (POL)	Regulier	Proces Opvanglocatie	472	545
Noord-Brabant	Gilze en Rijen	GILZE - prinsenbosch	Gilze POL 2.0	Regulier	Proces Opvanglocatie	183	41
Noord-Brabant	Goirle	GOIRLE - tilburgseweg	Goirle CNO TW	Crisis Noodopvang	Asielzoekerscentrum	35	30
Noord-Brabant	Goirle	GOIRLE - tilburgseweg	Goirle CNO TW (POL)	Crisis Noodopvang	Proces Opvanglocatie	36	37
Noord-Brabant	Helmond	HELMOND - nachtegaallaan	Helmond NO	Noodopvang	Asielzoekerscentrum	32	33
Noord-Brabant	Helmond	HELMOND - nachtegaallaan	Helmond NO POL	Noodopvang	Proces Opvanglocatie	40	35
Noord-Brabant	Helmond	HELMOND - mierloseweg	Helmond NO POA	Noodopvang	Proces Opvanglocatie AMV	40	40
Noord-Brabant	Helmond	HELMOND - torenstraat	Helmond TS POA	Regulier	Proces Opvanglocatie AMV	50	52
Noord-Brabant	Hilvarenbeek	DIESSEN - esbeeksedijk	Diessen CNO	Crisis Noodopvang	Asielzoekerscentrum	16	1
Noord-Brabant	Hilvarenbeek	DIESSEN - esbeeksedijk	Diessen CNO (POL)	Crisis Noodopvang	Proces Opvanglocatie	16	39
Noord-Brabant	Land van Cuijk	VELP NB - intendanceplantsoen	Grave	Regulier	Asielzoekerscentrum	490	220
Noord-Brabant	Land van Cuijk	VELP NB - intendanceplantsoen	Grave (POL)	Regulier	Proces Opvanglocatie	54	334
Noord-Brabant	Land van Cuijk	VELP NB - intendanceplantsoen	Grave POA	Regulier	Proces Opvanglocatie AMV	50	50
Noord-Brabant	Loon op Zand	KAATSHEUVEL - dodenauweg	Kaatsheuvel CNO	Crisis Noodopvang	Asielzoekerscentrum	75	67
Noord-Brabant	Loon op Zand	KAATSHEUVEL - dodenauweg	Kaatsheuvel CNO POL	Crisis Noodopvang	Proces Opvanglocatie	75	85
Noord-Brabant	Maashorst	UDEN - rondweg	Uden NO VDV	Noodopvang	Asielzoekerscentrum	150	199
Noord-Brabant	Maashorst	UDEN - rondweg	Uden NO VDV POL	Noodopvang	Proces Opvanglocatie	150	81
Noord-Brabant	Meerijstad	SCHIJNDEL - markt	Schijndel1 CNO	Crisis Noodopvang	Asielzoekerscentrum	50	14
Noord-Brabant	Meerijstad	SINT-OEDENRODE - burgemeester wernerplein	St Oedenrode CNO	Crisis Noodopvang	Asielzoekerscentrum	45	36
Noord-Brabant	Meerijstad	SCHIJNDEL - heidebloemstraat	Schijndel2 CNO	Crisis Noodopvang	Asielzoekerscentrum	35	25
Noord-Brabant	Meerijstad	SCHIJNDEL - markt	Schijndel1 CNO (POL)	Crisis Noodopvang	Proces Opvanglocatie	70	118
Noord-Brabant	Meerijstad	SCHIJNDEL - heidebloemstraat	Schijndel2 CNO (POL)	Crisis Noodopvang	Proces Opvanglocatie	40	58
Noord-Brabant	Meerijstad	SINT-OEDENRODE - burgemeester wernerplein	St Oedenrode CNO POL	Crisis Noodopvang	Proces Opvanglocatie	25	22

Noord-Brabant	Meerijstad	SINT-OEDENRODE - koeveringsedijk	St Oedenrode POA	Noodopvang	Proces Opvanglocatie AMV	68	69
Noord-Brabant	Nuenen, Gerwen en Nuenen	NUENEN - jan van schijneveldlaan	Nuenen CNO	Crisis Noodopvang	Asielzoekerscentrum	20	31
Noord-Brabant	Nuenen, Gerwen en Nuenen	NUENEN - jan van schijneveldlaan	Nuenen CNO POL	Crisis Noodopvang	Proces Opvanglocatie	30	18
Noord-Brabant	Oirschot	OIRSCHOT - oerlesedijk	Oirschot NO	Noodopvang	Asielzoekerscentrum	104	87
Noord-Brabant	Oirschot	OIRSCHOT - oerlesedijk	Oirschot NO POA	Noodopvang	Proces Opvanglocatie AMV	40	40
Noord-Brabant	Oisterwijk	OISTERWIJK - duinenweg	Oisterwijk NO DW	Noodopvang	Asielzoekerscentrum	85	79
Noord-Brabant	Oisterwijk	OISTERWIJK - duinenweg	Oisterwijk NO DW POL	Noodopvang	Proces Opvanglocatie	15	1
Noord-Brabant	Oisterwijk	OISTERWIJK - kievitsblekweg	Oisterwijk	Regulier	Asielzoekerscentrum	333	343
Noord-Brabant	Oisterwijk	OISTERWIJK - kievitsblekweg	Oisterwijk (POL)	Regulier	Proces Opvanglocatie	39	23
Noord-Brabant	Oisterwijk	OISTERWIJK - kievitsblekweg	Oisterwijk POA	Regulier	Proces Opvanglocatie AMV	88	77
Noord-Brabant	Oosterhout	OOSTERHOUT NB - beneluxweg	Oosterhout NO POA	Noodopvang	Proces Opvanglocatie AMV	60	60
Noord-Brabant	Oosterhout	OOSTERHOUT NB - elschot	Oosterhout ES POA	Regulier	Proces Opvanglocatie AMV	70	70
Noord-Brabant	Oss	OSS - palestrinastraat	Oss CNO	Crisis Noodopvang	Asielzoekerscentrum	22	18
Noord-Brabant	Oss	OSS - palestrinastraat	Oss CNO (POL)	Crisis Noodopvang	Proces Opvanglocatie	25	19
Noord-Brabant	Oss	OSS - lievekamplaan	Oss NO	Noodopvang	Asielzoekerscentrum	100	81
Noord-Brabant	Oss	OSS - lievekamplaan	Oss NO (POL)	Noodopvang	Proces Opvanglocatie	104	131
Noord-Brabant	Reusel-De Mierden	REUSEL - turnhoutseweg	Reusel TGO TH	Crisis Noodopvang	Asielzoekerscentrum	0	0
Noord-Brabant	Rucphen	RUCPHEN - kozijnenhoek	Rucphen CNO KH	Crisis Noodopvang	Asielzoekerscentrum	40	5
Noord-Brabant	Rucphen	RUCPHEN - kozijnenhoek	Rucphen CNO KH (POL)	Crisis Noodopvang	Proces Opvanglocatie	40	74
Noord-Brabant	Tilburg	TILBURG - stationsstraat	Tilburg StatS POA	Regulier	Proces Opvanglocatie AMV	11	12
Noord-Brabant	Tilburg	TILBURG - baden powelllaan	Tilburg BadP (RGO2)	Regulier	Regio-Opvang	12	17
Noord-Brabant	Tilburg	TILBURG - stationsstraat	Tilburg StatS (RGO2)	Regulier	Regio-Opvang	9	8
Noord-Brabant	Veldhoven	VELDHOVEN - locht	Veldhoven NO KH	Noodopvang	Asielzoekerscentrum	90	77
Noord-Brabant	Veldhoven	VELDHOVEN - turfweg	Veldhoven TW	Regulier	Asielzoekerscentrum	-8	126
Noord-Brabant	Woensdrecht	PUTTE - bosweg	Putte CNO	Crisis Noodopvang	Asielzoekerscentrum	40	16
Noord-Brabant	Woensdrecht	PUTTE - bosweg	Putte CNO (POL)	Crisis Noodopvang	Proces Opvanglocatie	40	61
Noord-Brabant	Zundert	RIJSBERGEN - bredaseweg	Rijsbergen BW	Regulier	Asielzoekerscentrum	70	73
Noord-Brabant	Zundert	RIJSBERGEN - bredaseweg	Rijsbergen BW POL	Regulier	Proces Opvanglocatie	70	63
Noord-Brabant	Zundert	RIJSBERGEN - bredaseweg	Rijsbergen BW POA	Regulier	Proces Opvanglocatie AMV	50	47
Noord-Holland	Amstelveen	AMSTELVEEN - bouwerij	Amstelveen BO POA	Regulier	Proces Opvanglocatie AMV	60	60
Noord-Holland	Amsterdam	AMSTERDAM - hogeilweg	Amsterdam NO HW	Noodopvang	Asielzoekerscentrum	848	469
Noord-Holland	Amsterdam	AMSTERDAM - westerhoofd	Amsterdam NO GA	Noodopvang	Asielzoekerscentrum	748	889
Noord-Holland	Amsterdam	AMSTERDAM - willem de zwijgerlaan	Amsterdam NO GH	Noodopvang	Asielzoekerscentrum	74	25
Noord-Holland	Amsterdam	AMSTERDAM - aletta jacobslaan	Amsterdam NO COR	Noodopvang	Asielzoekerscentrum	73	30
Noord-Holland	Amsterdam	AMSTERDAM - oude haagseweg	Amsterdam NO OH	Noodopvang	Asielzoekerscentrum	46	52
Noord-Holland	Amsterdam	AMSTERDAM - luttenbergweg	Amsterdam NO LW	Noodopvang	Asielzoekerscentrum	30	25
Noord-Holland	Amsterdam	AMSTERDAM - luttenbergweg	Amsterdam NO LW COL	Noodopvang	Centrale Ontvangstlocatie	70	0
Noord-Holland	Amsterdam	AMSTERDAM - westerhoofd	Amsterdam NO GA POL	Noodopvang	Proces Opvanglocatie	800	628
Noord-Holland	Amsterdam	AMSTERDAM - luttenbergweg	Amsterdam NO LW POL	Noodopvang	Proces Opvanglocatie	100	173
Noord-Holland	Amsterdam	AMSTERDAM - willem de zwijgerlaan	Amsterdam NO GH POL	Noodopvang	Proces Opvanglocatie	73	125
Noord-Holland	Amsterdam	AMSTERDAM - aletta jacobslaan	Amsterdam NO COR POL	Noodopvang	Proces Opvanglocatie	73	116
Noord-Holland	Amsterdam	AMSTERDAM - oude haagseweg	Amsterdam NO OH (POL)	Noodopvang	Proces Opvanglocatie	44	32
Noord-Holland	Amsterdam	AMSTERDAM - hogeilweg	Amsterdam NO HW (POL)	Noodopvang	Proces Opvanglocatie	2	395
Noord-Holland	Amsterdam	AMSTERDAM - tafelbergweg	Amsterdam TW POA	Noodopvang	Proces Opvanglocatie AMV	99	100