

Bijlage 6 Boorstaten

01

X: 168573,00
Y: 545552,00

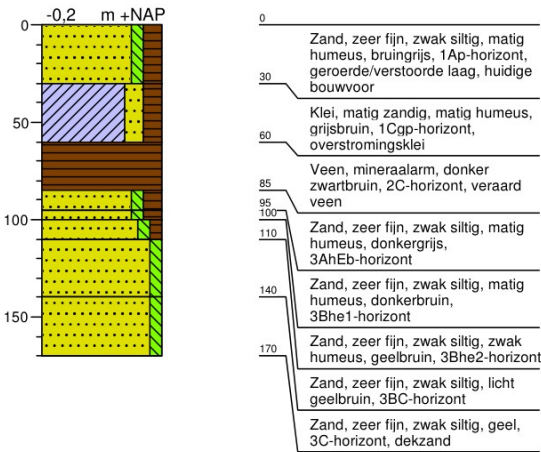

02

X: 168601,00
Y: 545565,00

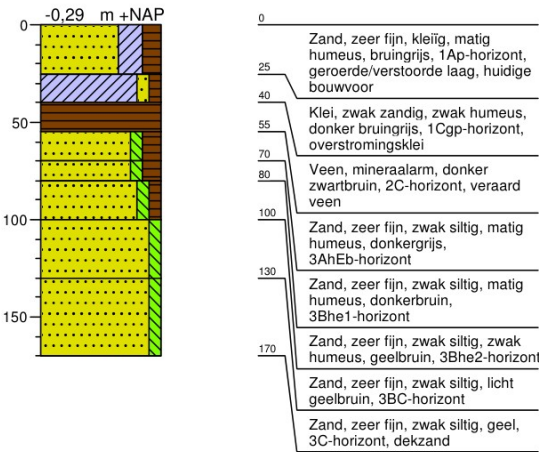

03

X: 168628,00
Y: 545577,00

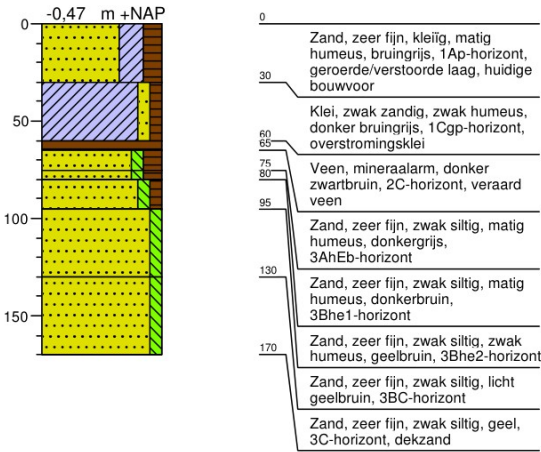

04

X: 168655,00
Y: 545590,00

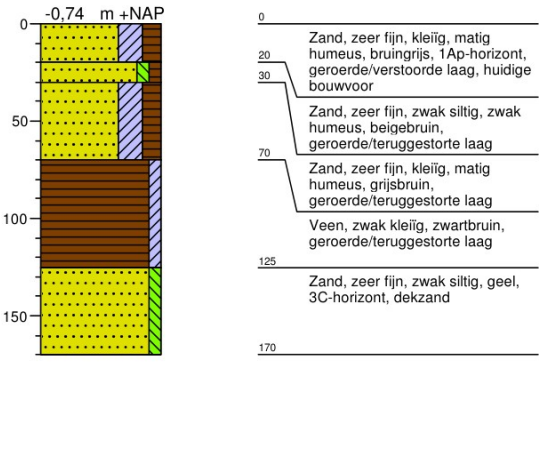

05

X: 168682,00
Y: 545603,00

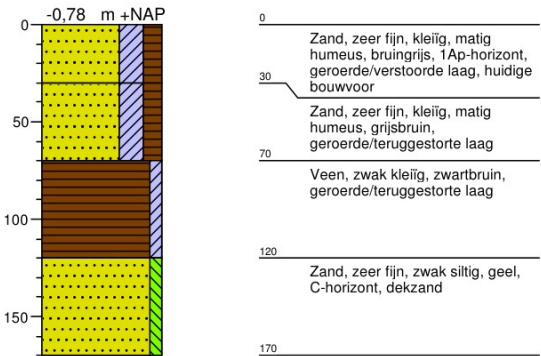

06

X: 168710,00
Y: 545616,00

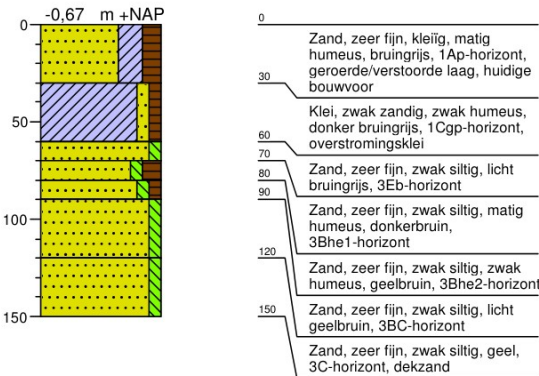

Bijlage 6 Boorstaten

07

X: 168737,00
Y: 545628,00

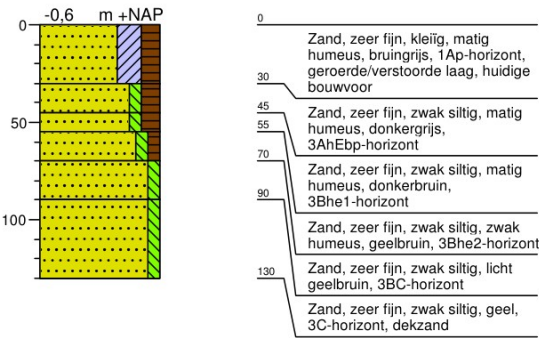

08

X: 168764,00
Y: 545641,00

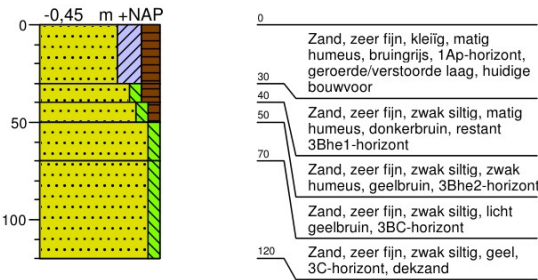

09

X: 168791,00
Y: 545654,00

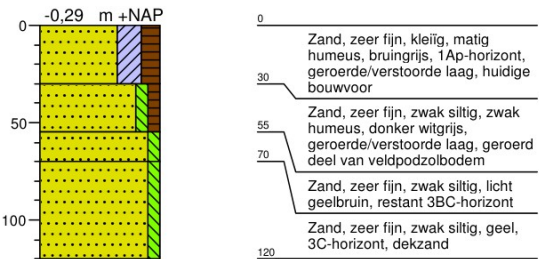

10

X: 168819,00
Y: 545666,00

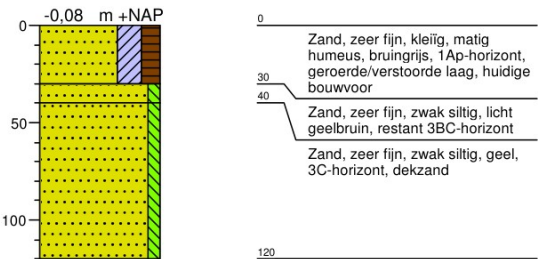

11

X: 168846,00
Y: 545679,00

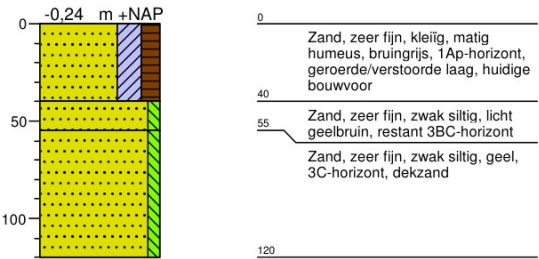

12

X: 168873,00
Y: 545692,00

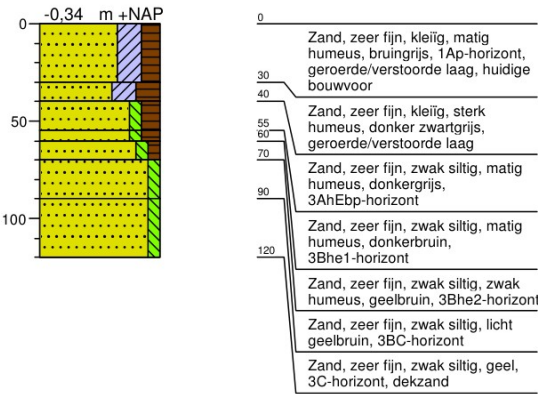

Bijlage 6 Boorstaten

13

X: 168900,00
Y: 545703,00

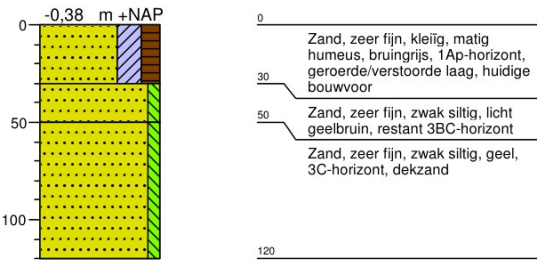

14

X: 168929,00
Y: 545713,00

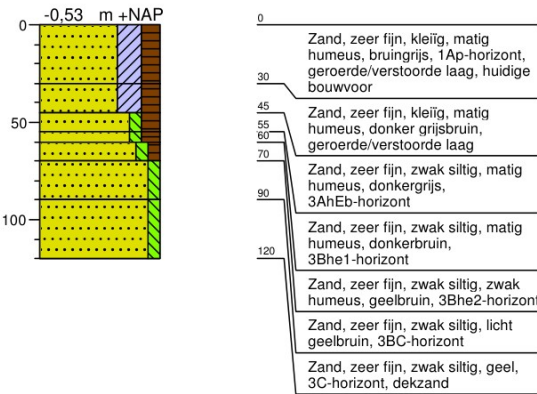

15

X: 168957,00
Y: 545723,00

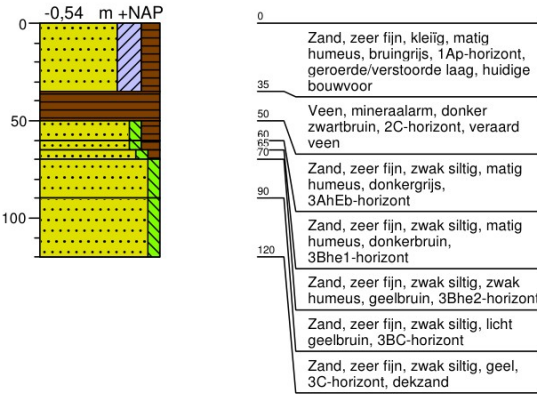

16

X: 168985,00
Y: 545733,00

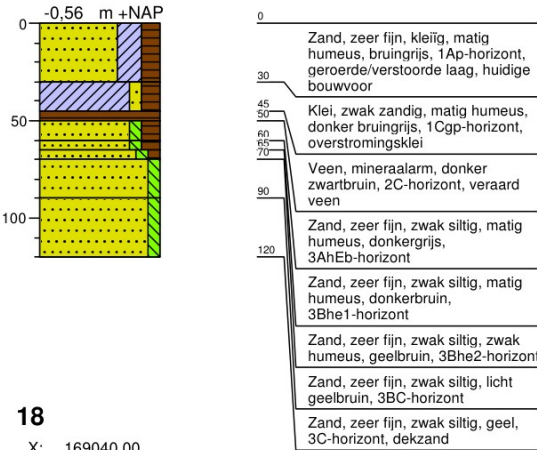

17

X: 169014,00
Y: 545743,00

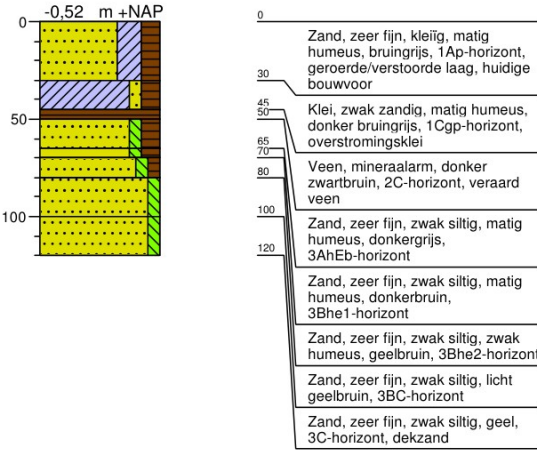

18

X: 169040,00
Y: 545725,00

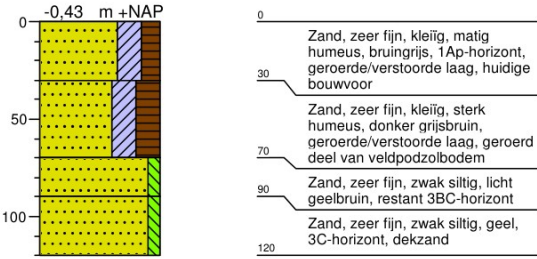

Bijlage 6 Boorstaten

19

X: 169011,00
Y: 545715,00

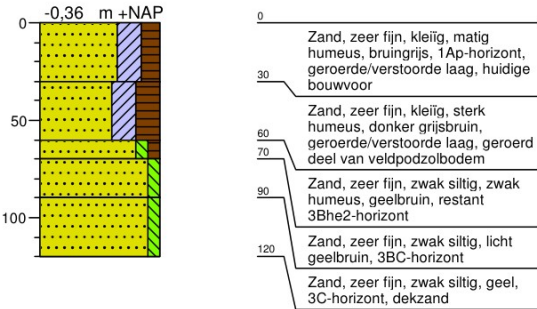

20

X: 168983,00
Y: 545106,00

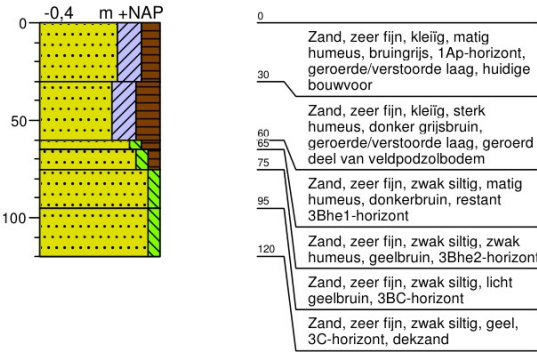

21

X: 168954,00
Y: 545696,00

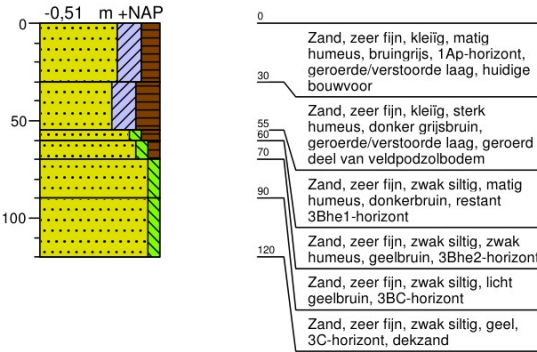

22

X: 168926,00
Y: 545686,00

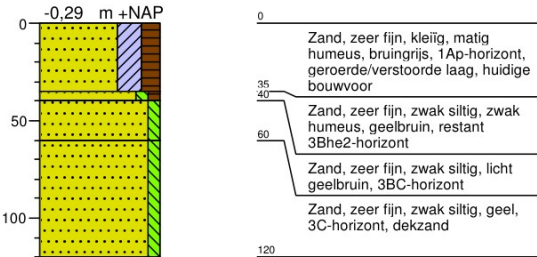

23

X: 168898,00
Y: 545675,00

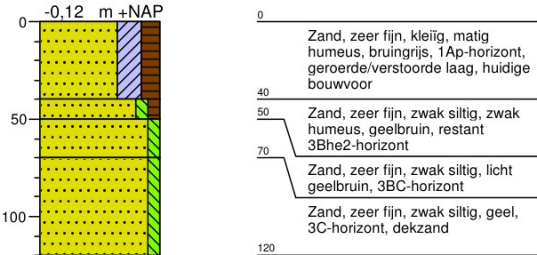

24

X: 168870,00
Y: 545664,00

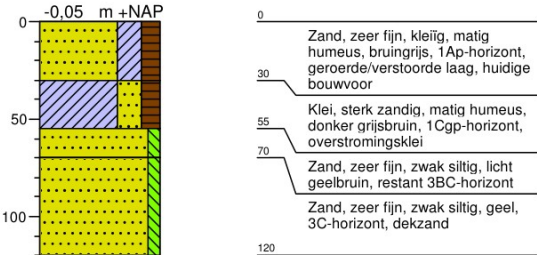

Bijlage 6 Boorstaten

25

X: 168843,00
Y: 545651,00

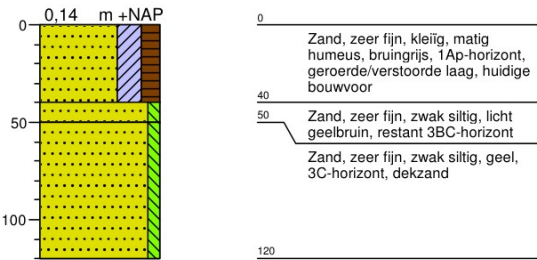

26

X: 168816,00
Y: 545639,00

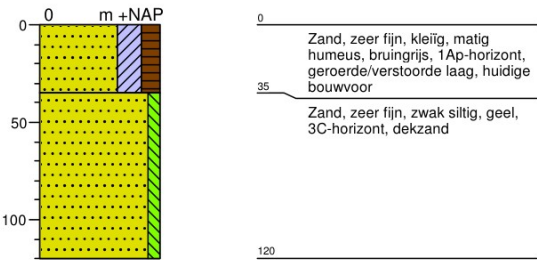

27

X: 168789,00
Y: 545626,00

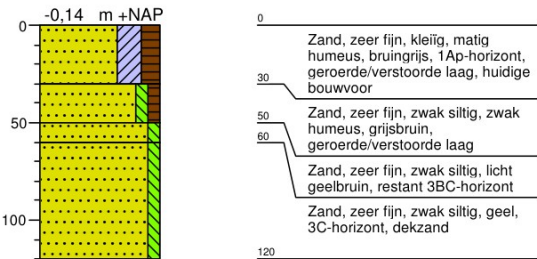

28

X: 168762,00
Y: 545613,00

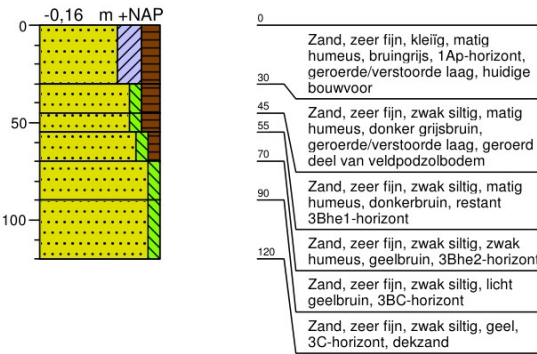

29

X: 168734,00
Y: 545601,00

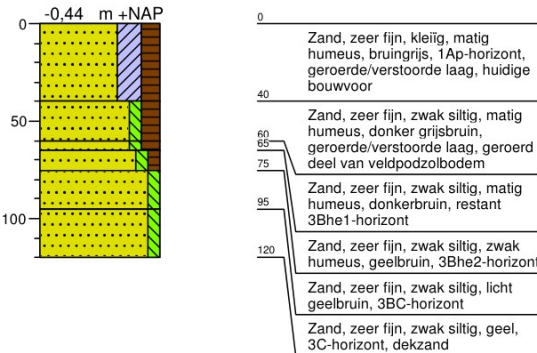

30

X: 168707,00
Y: 545588,00

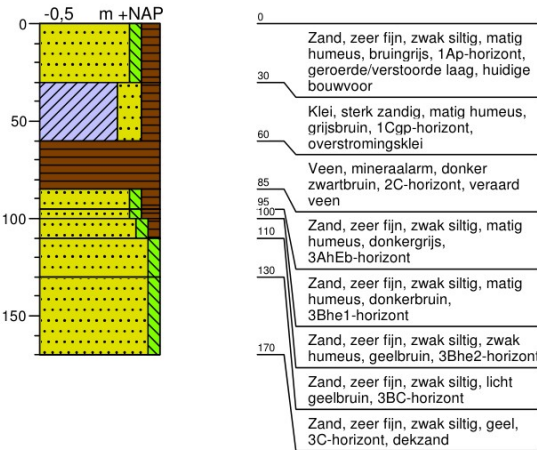

Bijlage 6 Boorstaten

31

X: 168680,00
Y: 545575,00

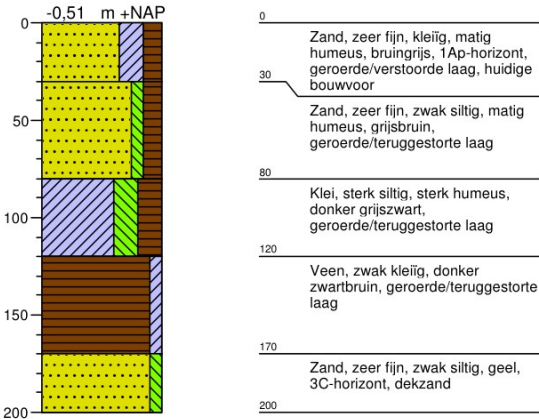

32

X: 168652,00
Y: 545563,00

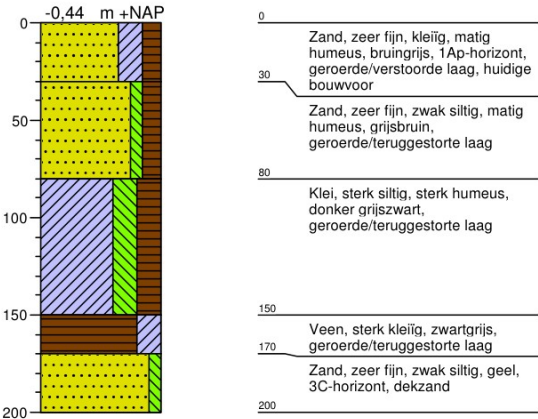

33

X: 168625,00
Y: 545550,00

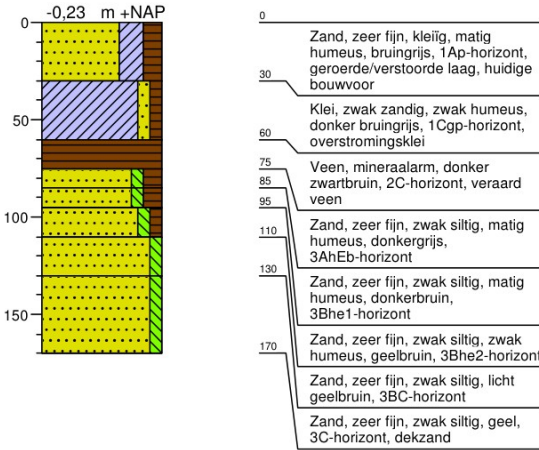

34

X: 168598,00
Y: 545537,00

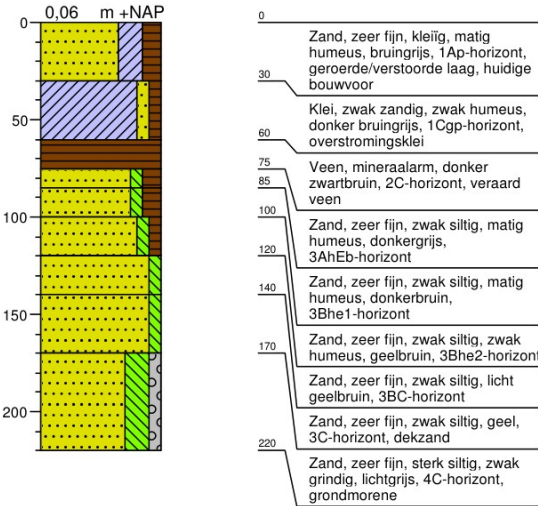

Bijlage 6 Boorstaten

35

X: 168624,00
Y: 545521,00

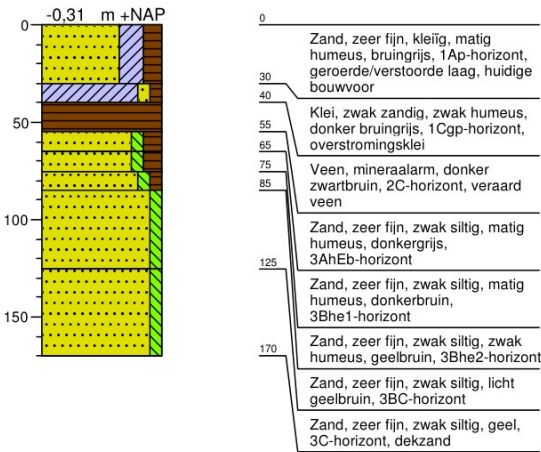

36

X: 168652,00
Y: 545534,00

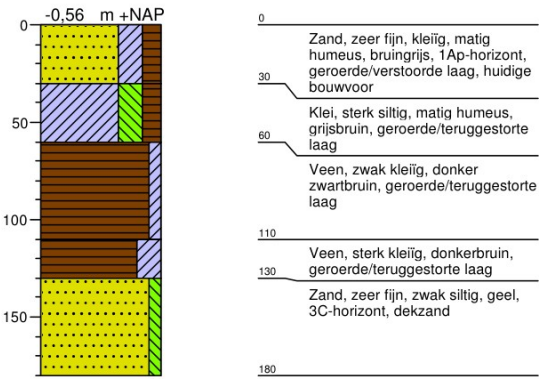

37

X: 168679,00
Y: 545547,00

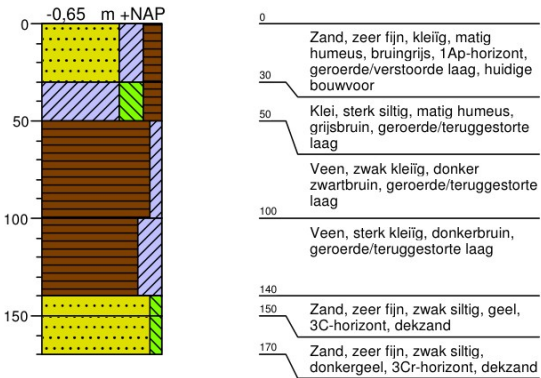

38

X: 168706,00
Y: 545559,00

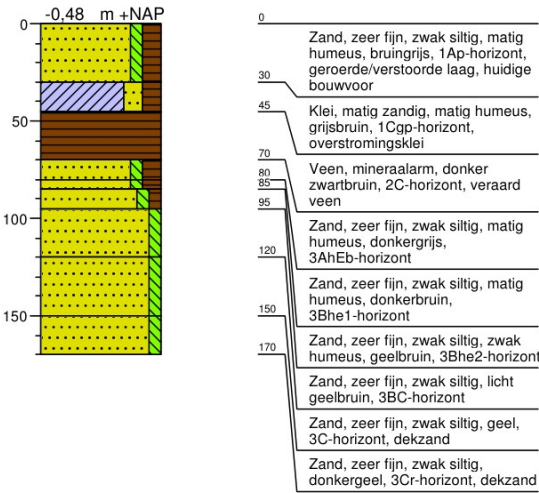

39

X: 168733,00
Y: 545572,00

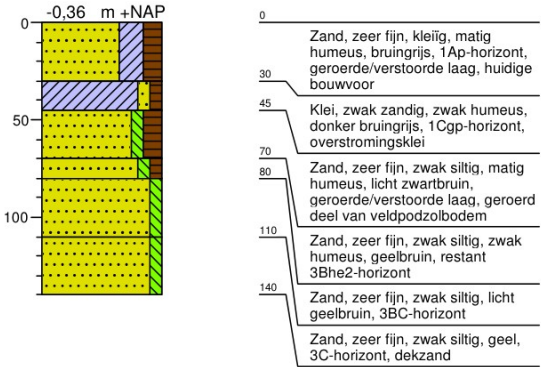

40

X: 168761,00
Y: 545584,00

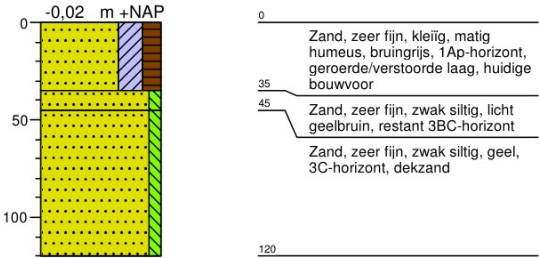

Bijlage 6 Boorstaten

41

X: 168788,00
Y: 545597,00

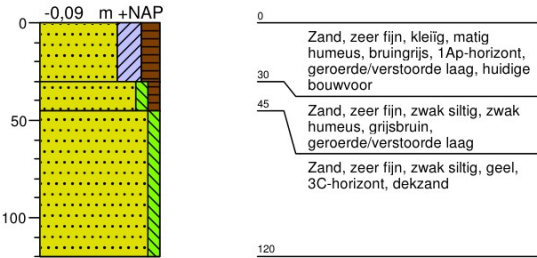

42

X: 168815,00
Y: 545610,00

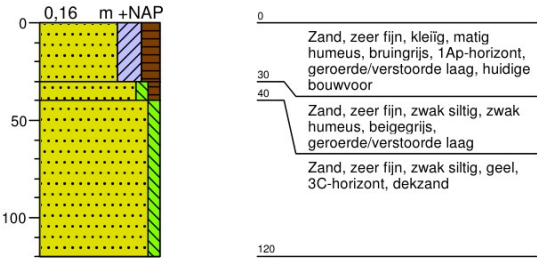

43

X: 168842,00
Y: 545622,00

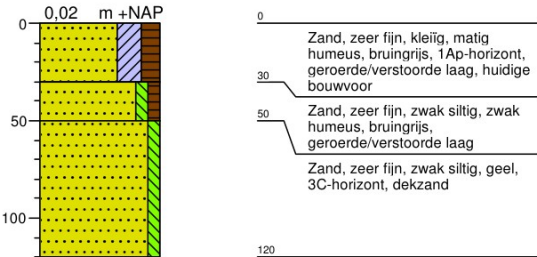

44

X: 168869,00
Y: 545635,00

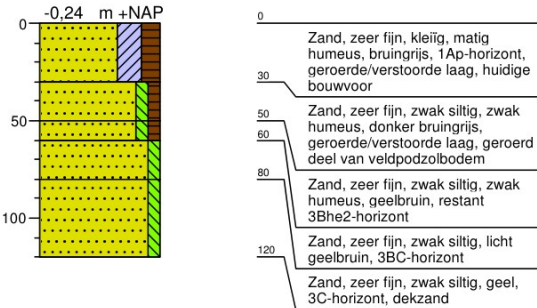

45

X: 168896,00
Y: 545648,00

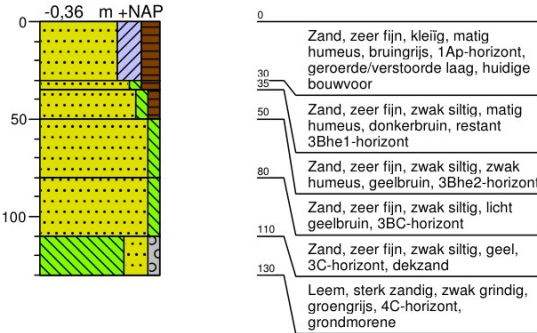

46

X: 168924,00
Y: 545659,00

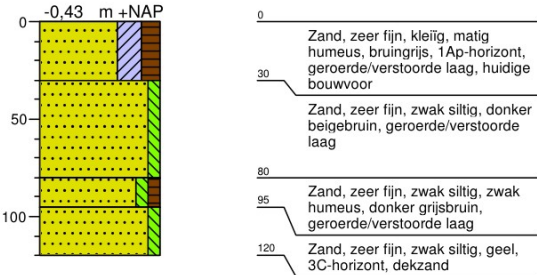

Bijlage 6 Boorstaten

47

X: 168952,00
Y: 545670,00

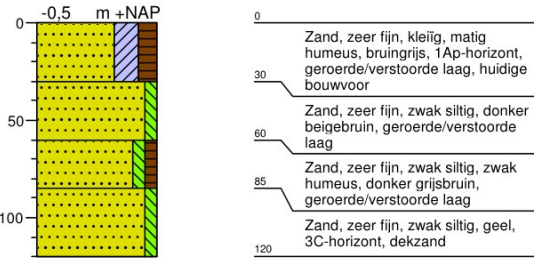

48

X: 168981,00
Y: 545680,00

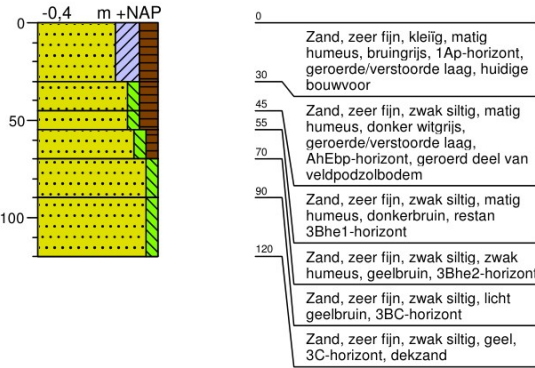

49

X: 169009,00
Y: 545689,00

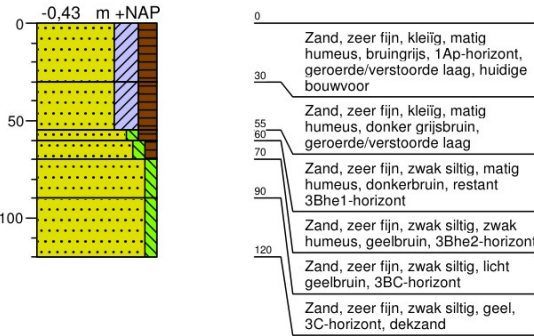

50

X: 169038,00
Y: 545699,00

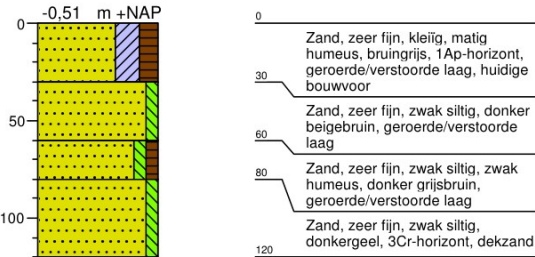

51

X: 169035,00
Y: 545671,00

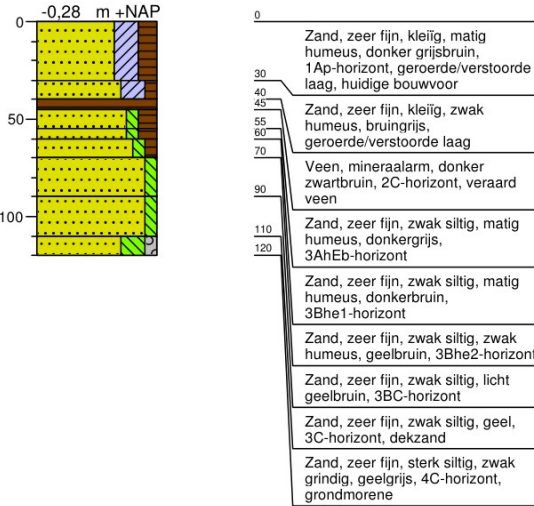

52

X: 169007,00
Y: 545661,00

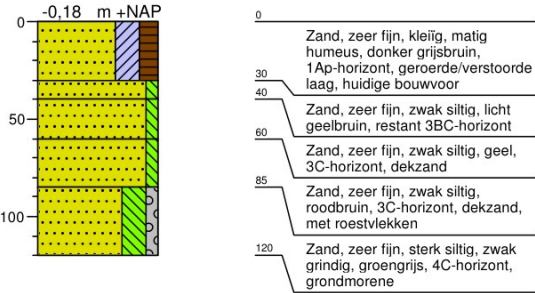

Bijlage 6 Boorstaten

53

X: 168979,00
Y: 545651,00

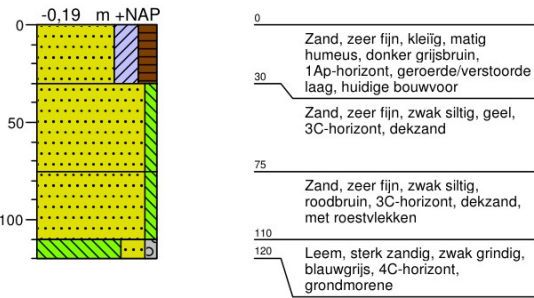

54

X: 168950,00
Y: 545641,00

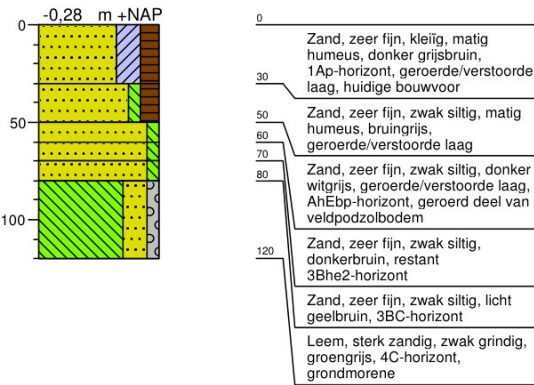

55

X: 168922,00
Y: 545631,00

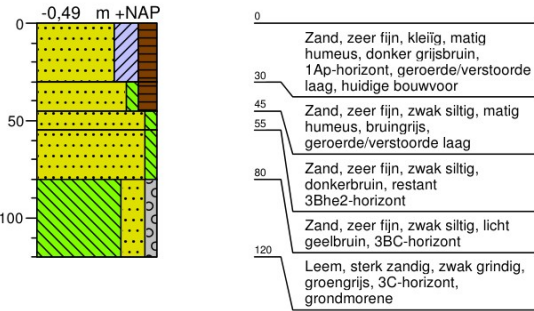

56

X: 168895,00
Y: 545619,00

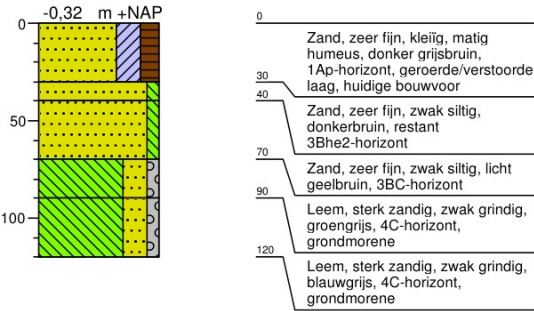

57

X: 168867,00
Y: 545608,00

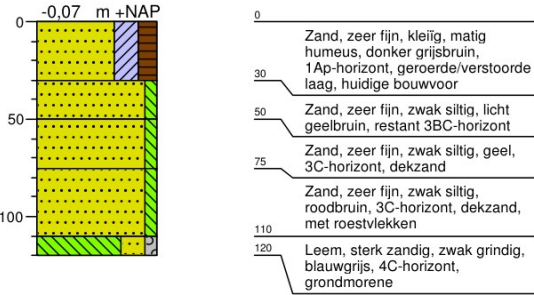

58

X: 168840,00
Y: 545595,00

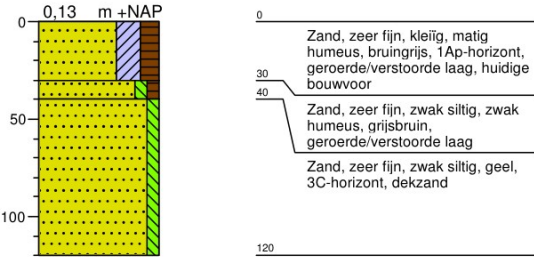

Bijlage 6 Boorstaten

59

X: 168813,00
Y: 545583,00

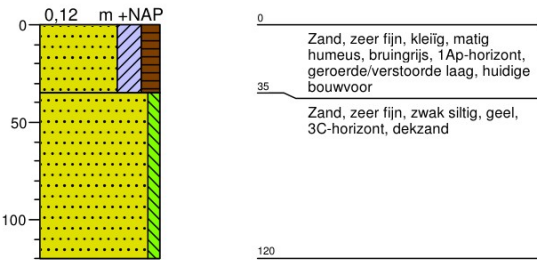

60

X: 168785,00
Y: 545570,00

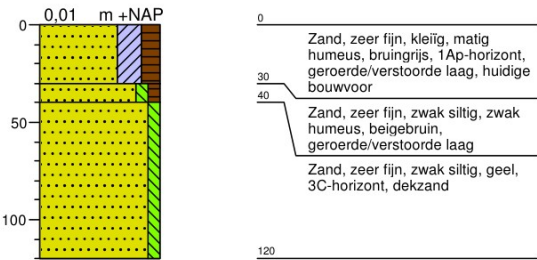

61

X: 168758,00
Y: 545557,00

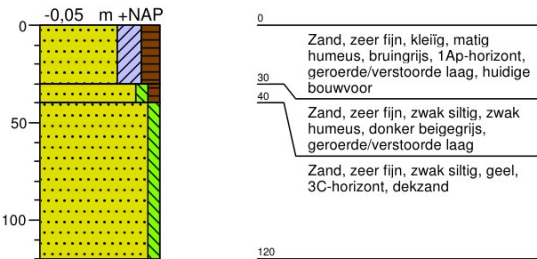

62

X: 168731,00
Y: 545544,00

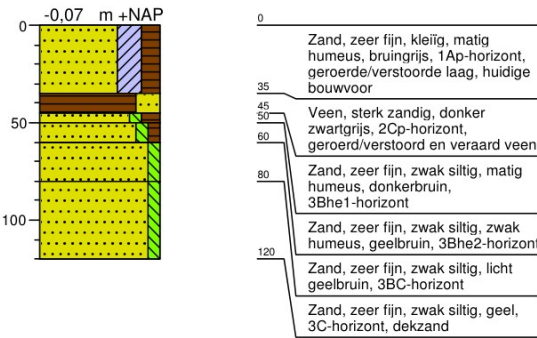

63

X: 168704,00
Y: 545531,00

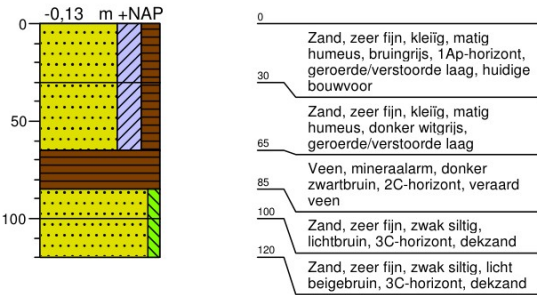

64

X: 168677,00
Y: 545518,00

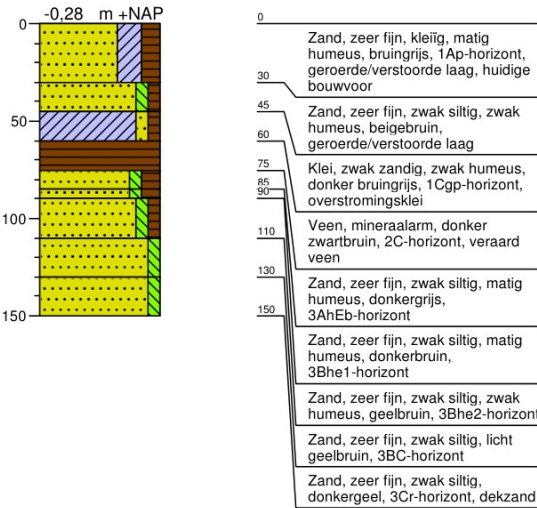

Bijlage 6 Boorstaten

65

X: 168650,00
Y: 545505,00

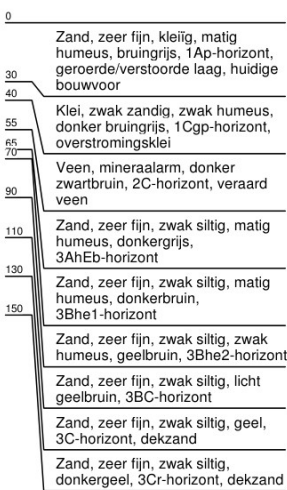
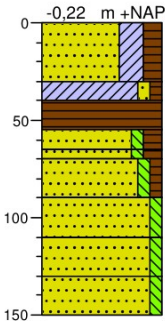

67

X: 168702,00
Y: 545502,00

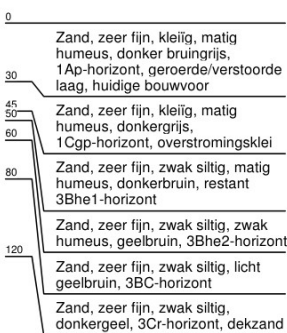
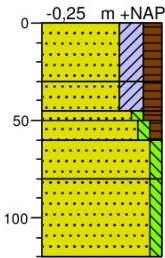

69

X: 168756,00
Y: 545528,00

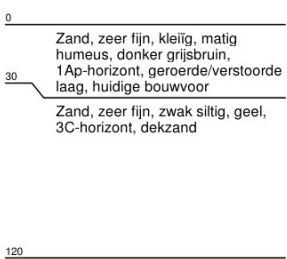
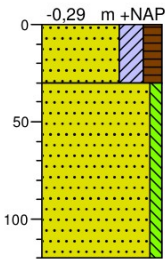

66

X: 168675,00
Y: 545489,00

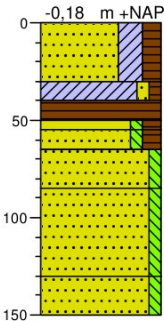

68

X: 168729,00
Y: 545515,00

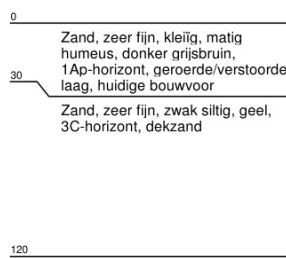
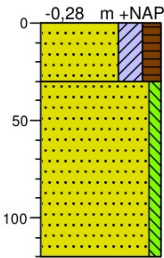

70

X: 168784,00
Y: 545540,00

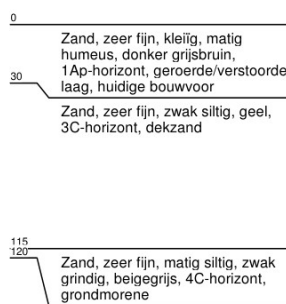
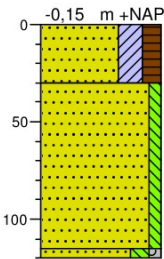

Bijlage 6 Boorstaten

71

X: 168811,00
Y: 545553,00

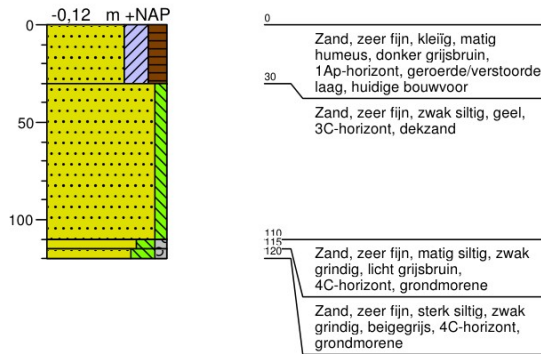

72

X: 168838,00
Y: 545566,00

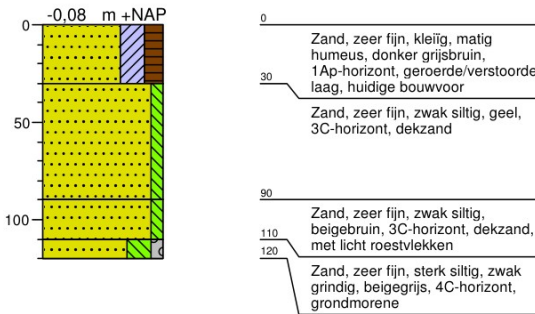

73

X: 168865,00
Y: 545578,00

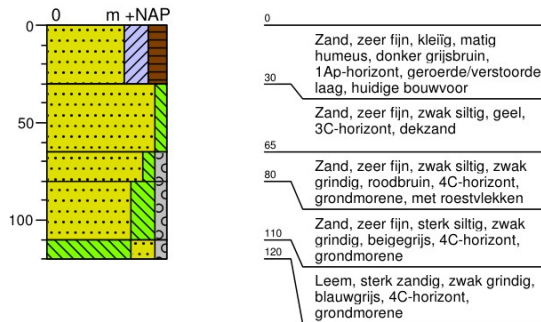

74

X: 168892,00
Y: 545591,00

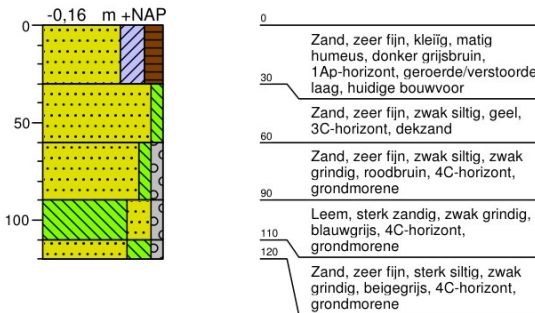

75

X: 168919,00
Y: 545604,00

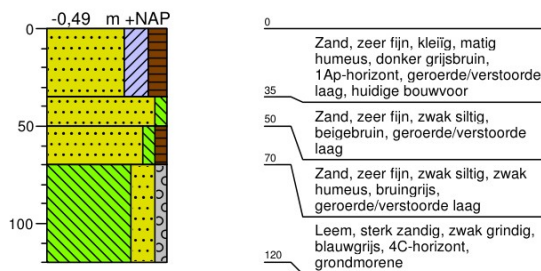

76

X: 168947,00
Y: 545615,00

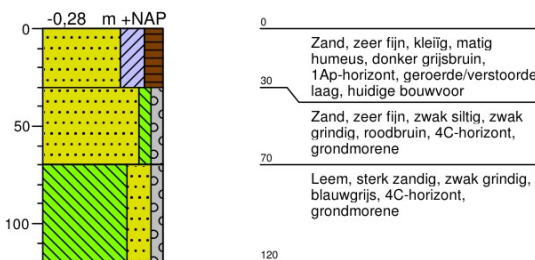

Bijlage 6 Boorstaten

77

X: 168975,00
Y: 545625,00

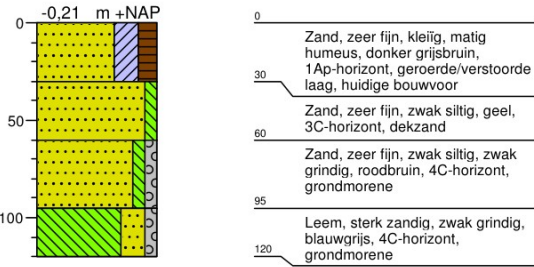

78

X: 169004,00
Y: 545635,00

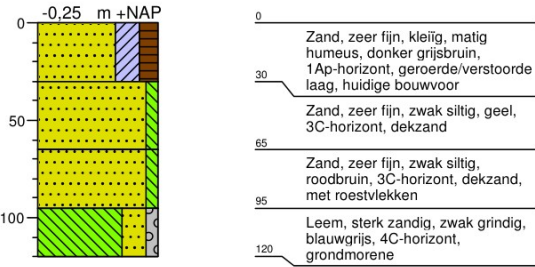

79

X: 169032,00
Y: 545645,00

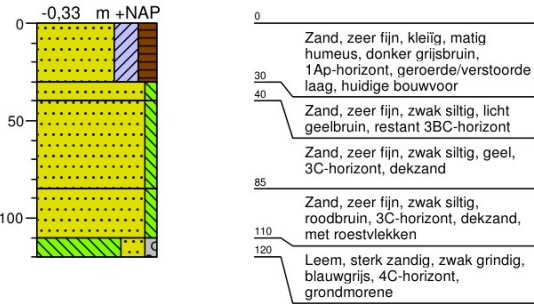

80

X: 169060,00
Y: 545655,00

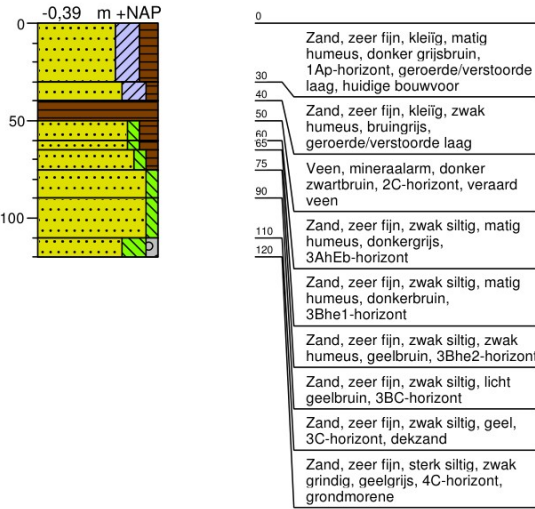



Econsultancy is een onafhankelijk adviesbureau. Wij bieden realistisch advies en concrete oplossingen voor milieuvraagstukken en willen daarmee een bijdrage leveren aan een duurzaam en verantwoord gebruik van onze leefomgeving.

Diensten

Wij kunnen u van dienst zijn met een uitgebreid scala aan onderzoeken op het gebied van bodem, waterbodem, water, archeologie, ecologie en milieu. Op www.econsultancy.nl vindt u uitgebreide informatie over de verschillende onderzoeken.

Werkwijze

Inzet en professionele betrokkenheid kenmerkt onze diensten. De verantwoordelijke projectleider is het eenduidige aanspreekpunt voor de klant en draagt zorg voor alle aspecten van het project: kwaliteit, tijd, geld, communicatie en organisatie. De kernwaarden deskundig, vertrouwd, betrokken, flexibel, zorgvuldig en vernieuwend zijn een belangrijke leidraad in ons handelen.

Kennis

Het deskundig begeleiden van onze opdrachtgevers vraagt om betrokkenheid bij en kennis van de bedoelingen van de opdrachtgever. Het vereist ook gedegen en actuele vakinhoudelijke kennis. Alle beschikbare kennis wordt snel en effectief ingezet. De medewerkers vormen ons belangrijkste kapitaal. Persoonlijke en inhoudelijke ontwikkeling staat centraal want het werk vraagt steeds om nieuwe kennis en nieuwe verantwoordelijkheden.

Creativiteit

Onze medewerkers zijn in staat om buiten de geijkte kaders een oplossing te zoeken met in achtneming van de geldende wet- en regelgeving. Oplossingen die bedoeld zijn om snel en efficiënt het doel van de opdrachtgever te bereiken.

Kwaliteit

Er wordt continue gestreefd naar het verhogen van de professionaliteit van de dienstverlening. Het leveren van diensten wordt intern op een dusdanige wijze georganiseerd dat het gevraagde resultaat daadwerkelijk op een zo effectief en efficiënt mogelijke wijze wordt voortgebracht. Hierbij staat de klanttevredenheid centraal. Het kwaliteitssysteem van Econsultancy voldoet aan de NEN-EN-ISO 9001: 2008. Tevens is Econsultancy gecertificeerd voor diverse protocollen en beoordelingsrichtlijnen.

Opdrachtgevers

Econsultancy heeft sinds haar oprichting in 1996 al meer dan tienduizend projecten uitgevoerd. Projecten in opdracht van particulier tot de Rijksoverheid, van het bedrijfsleven tot non-profit organisaties. De projecten kennen een grote diversiteit en hebben in sommige gevallen uitsluitend een onderzoekend karakter en zijn in andere gevallen meer adviserend. Steeds vaker wordt onderzoek binnen meerdere disciplines door onze opdrachtgevers verlangd. Onze medewerkers zijn in staat dit voor de opdrachtgever te coördineren en zelf (deel)onderzoeken uit te voeren. Ter illustratie van de veelvoud en veelzijdigheid van de projecten in de werkvelden bodem, waterbodem, ecologie, archeologie, water, geluid en milieu kunnen uitgebreide referentielijsten worden verschaft.



Notitie : Quicksan flora en fauna Wikelerdijk te Balk

Datum : 8 oktober 2015
Opdrachtgever :
Projectnummer : 211x07826
Opgesteld door : [REDACTED]

Bij ruimtelijke planvorming is een toetsing aan de natuurwetgeving verplicht. Door middel van een verkennend flora- en faunaonderzoek is een beoordeling gemaakt van de effecten die het plan zal hebben op beschermde natuurwaarden. Hierdoor wordt duidelijk of het plan in overeenstemming is met de natuurwetgeving.

Natuurbescherming in Nederland

De bescherming van de natuur is in Nederland vastgelegd in respectievelijk de Natuurbeschermingswet (NB-wet) en de Flora- en faunawet (FF-wet). Deze wetten vormen een uitwerking van de Europese Vogelrichtlijn en Habitatrichtlijn. Daarnaast vindt beleidsmatige gebiedsbescherming plaats door middel van de Ecologische Hoofdstructuur (EHS).

Natuurbeschermingswet

De Natuurbeschermingswet heeft betrekking op de Europees beschermde Natura 2000-gebieden en de Beschermde natuurmonumenten. De Vogelrichtlijn- en Habitatrichtlijngebieden worden in Nederland gecombineerd als Natura 2000-gebieden aangewezen. Als er naar aanleiding van projecten, plannen en activiteiten mogelijkwerijs significante effecten optreden, dienen deze vooraf in kaart gebracht en beoordeeld te worden. Projecten, plannen en activiteiten die mogelijk een negatief effect hebben op de beschermde natuur in een Natura 2000-gebied (of Beschermde Natuurmonument) zijn vergunningsplichtig.

Provinciaal beleid

De provinciale groenstructuur bestaande uit het Nationaal Natuur Netwerk (NNN, voormalig EHS) en bestaande natuur buiten de NNN, de gebieden van het Nationaal Landschap Fryslân waaronder de gebieden die vallen onder het weidevogelbeleid en kleine natuurelementen in agrarisch gebied, zijn ruimtelijk vastgelegd in de Verordening Romte Fryslân 2014. Het Nationaal Natuurnetwerk is een robuust netwerk van natuurgebieden en tussenliggende verbindingzones. Dit netwerk bestaat uit bestaande natuurgebieden, nieuw aan te leggen natuur en verbindingzones tussen de gebieden. Ook de beheergebieden voor agrarisch natuurbeheer behoren tot de het Nationaal Natuurnetwerk. De feitelijke beleidsmatige gebieds-bescherming vindt plaats middels de uitwerking van het provinciaal beleid in de gemeentelijke bestemmingsplannen.

Flora- en faunawet

De Flora- en faunawet heeft betrekking op alle in Nederland in het wild voorkomende zoogdieren, (trek)vogels, reptielen en amfibieën, op een aantal vissen, libellen en vlinders, op enkele bijzondere en min of meer zeldzame ongewervelde diersoorten (uit de groepen kevers, mieren, schelp- en schaaldieren) en op een honderdtal vaatplanten. Voor alle soorten, dus ook voor de soorten die zijn

vrijgesteld van de ontheffingsplicht, geldt wel een zogenaamde 'algemene zorgplicht' (art. 2 Flora- en faunawet). Deze zorgplicht houdt in dat de initiatiefnemer passende maatregelen neemt om schade aanwezige soorten te voorkomen of zoveel mogelijk te beperken. Hierbij gaat het bijvoorbeeld om het niet verontrusten of verstoren in de kwetsbare perioden zoals de winterslaap, de voortplantingstijd en de periode van afhankelijkheid van de jongen. De zorgplicht geldt altijd en voor alle planten en dieren, of ze beschermd zijn of niet, en in het geval dat ze beschermd zijn ook als er ontheffing of vrijstelling is verleend.

Bij ruimtelijke ontwikkelingen moet naast de zorgplicht ook rekening gehouden worden met de juridisch zwaarder beschermde soorten uit 'tabel 2', de bijlage 1 soorten van het besluit vrijstelling beschermde dier- en plantensoorten, de soorten uit Bijlage IV van de Habitatrichtlijn (tezamen tabel 3) en met alle vogels. Op de 'Aangepaste lijst jaarrond beschermde vogelnesten' van het Ministerie van LNV (augustus 2009) wordt onderscheid gemaakt in verschillende categorieën vogelnesten. Van de meeste vogelsoorten zijn de nesten uitsluitend beschermd wanneer deze tijdens de broed- en nestperiode in gebruik zijn. Het gaat om soorten die jaarlijks nieuwe nesten maken. Van een aantal soorten is het nest, inclusief de functionele leefomgeving, jaarrond beschermd. Dit zijn een aantal roofvogels en uilen, koloniebroeders en gebouw bewonende vogelsoorten ('categorie 1-4 soorten'). Tenslotte is er een categorie nesten van vogelsoorten die weliswaar vaak terugkeren naar de plaats waar zij het jaar daarvoor hebben gebroed, maar die over voldoende flexibiliteit beschikken om, als die broedplaats verloren is gegaan, zich elders te vestigen ('categorie 5-soorten'). Komen soorten van de hierboven genoemde beschermingsregimes voor dan is de eerste vraag of de voorgenomen activiteit effecten heeft op de beschermde soorten. Treden er effecten op dan dient er gekeken te worden of er passende maatregelen getroffen kunnen worden om de functionaliteit van de voortplantings- en/of vaste rust- en verblijfplaats te garanderen.

Werkwijze quickscan flora en fauna

In de quickscan zijn de gevolgen van de ruimtelijke ingreep afgezet tegen de aanwezige natuurwaarden vanuit de Flora- en faunawet, Natuurbeschermingswet en planologisch beschermde natuurwaarden. Deze werkwijze vloeit voort uit de 'Wijziging beoordeling ontheffing Flora- en faunawet bij ruimtelijke ingrepen' van het Ministerie van LNV van september 2009.

Om een beeld te krijgen van de natuurwaarden is op 8 oktober 2015 door een ecooloog van BRO¹ een verkennend veldbezoek gebracht aan het plangebied. Mogelijke verblijfplaatsen en sporen van dieren zijn onderzocht. Hierbij is onder andere gebruik gemaakt van de checklist aanwezigheid (inschatten mogelijke aanwezigheid vleermuizen in een Flora- en faunawet vooronderzoek) uit het Vleermuisprotocol versie 25 maart 2013. Naast een veldbezoek is er een bronnenonderzoek gedaan. Voor dit bronnenonderzoek is onder meer gebruik gemaakt van quickscanhulp (quickscanhulp.nl). De quickscanhulp geeft een overzicht van gegevens (van de afgelopen vijf jaar) uit de Nationale Databank Flora en Fauna (NDFF) de meest omvangrijke landelijke informatiebron van verspreidingsgegevens.

¹ BRO is lid van het Netwerk Groene Bureaus (NGB). Het NGB is de brancheorganisatie voor groene adviesbureaus en heeft als doel kwaliteitsbevordering en belangenbehartiging. Onze werkzaamheden voeren wij dan ook uit volgens de door het NGB vastgestelde gedragscode (versie juni 2008, aangevuld in februari 2010). De medewerkers binnen de discipline ecologie voldoen aan de door het Ministerie van EL&I genoemde voorwaarden voor ter zake deskundigen op het gebied van ecologisch onderzoek.

Aan de hand van het uitgevoerde onderzoek is vervolgens beoordeeld welke beschermde soorten daadwerkelijk voor (kunnen) komen binnen het plangebied en is vervolgens een inschatting gemaakt van de effecten van de ruimtelijke ontwikkeling op beschermde natuurwaarden.

Beschrijving van het plangebied

Ligging van het plangebied

Het plangebied bestaat uit een weidegebied omringd door sloten, aan de noordkant van het dorp Balk, in de Gemeente De Friese Meren. De Amersfoortcoördinaten van het midden van het plangebied zijn X=168.778, Y = 545.605. De ligging van het plangebied is te zien in onderstaande afbeeldingen (Fig. 1 en 2).



Fig. 1. Ligging van het plangebied (rode ster)

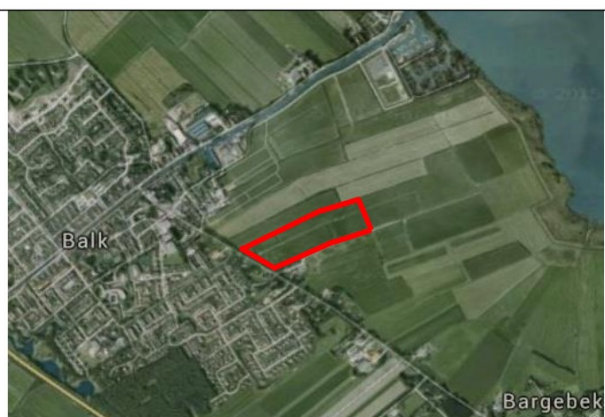

Fig. 2. Ligging van het plangebied (rood omlijnd)

Huidige situatie

Het plangebied bestaat uit een perceel weiland met goede kwaliteit gras en relatief weinig onkruiden. Er staan aan de randen slechts een paar exemplaren van de ridderzuring. Het gebied is recentelijk niet begraasd, wel gemaaid. Er liggen een paar goed onderhouden schone, en op zich relatief diepe sloten rondom het plangebied, met diepteontwatering. Er zit relatief weinig water in de sloten. Deze sloten zijn onlangs uitgebaggerd, waarbij de oeverbegroeiing is verwijderd. Er zijn ook een paar sloten binnen het plangebied die minder diep zijn en uitsluitend geschoond. Deze sloten zijn geen doorgaande watergangen. Hier is meer sprake van oeverbegroeiing. Tussen het plangebied en de doorgaande weg is een bomenrij. Ten noorden van het plangebied liggen een paar maisvelden en verderop ligt het Slotermeer. Ten oosten ligt een agrarisch bedrijf, een melkveehouderij, en ten westen ligt nog een weide met verderop de kern van het dorp Balk. Ten zuiden van het plangebied, tegenover de weg ligt een woonwijk.

Toekomstige (geplande) situatie

De gewenste ontwikkeling betreft de realisatie van een AZC. Hierbij zal omzetting plaatsvinden van een agrarisch bouwvlak in wonen. Hiervoor zal een weiland met gras verdwijnen en er zullen een paar sloten worden gedempt. De bomenrij tussen de weg en het plangebied blijft intact. Het terrein zal bouwrijp gemaakt worden en er zal grondverzet gepleegd worden.

Fig. 3 t/m 6 geven een beeld van de huidige situatie.

Fig. 7 geeft een beeld van de gewenste toekomstige situatie.



Fig. 3 Overzicht plangebied. Foto genomen richting het oosten.



Fig. 4. Sloot, grenzend aan het plangebied. Foto genomen richting het zuidoosten



Fig. 5. Overzicht plangebied vanaf het verste punt van de weg af, met in het midden het beginpunt van een sloot met oeverbegroeiing, en een deels verhard pad er naast. Foto genomen vanaf de weg, richting het zuidwesten



Fig. 6.Detail van de sloten op de achterzijde van het plangebied. Foto genomen richting het noorden.

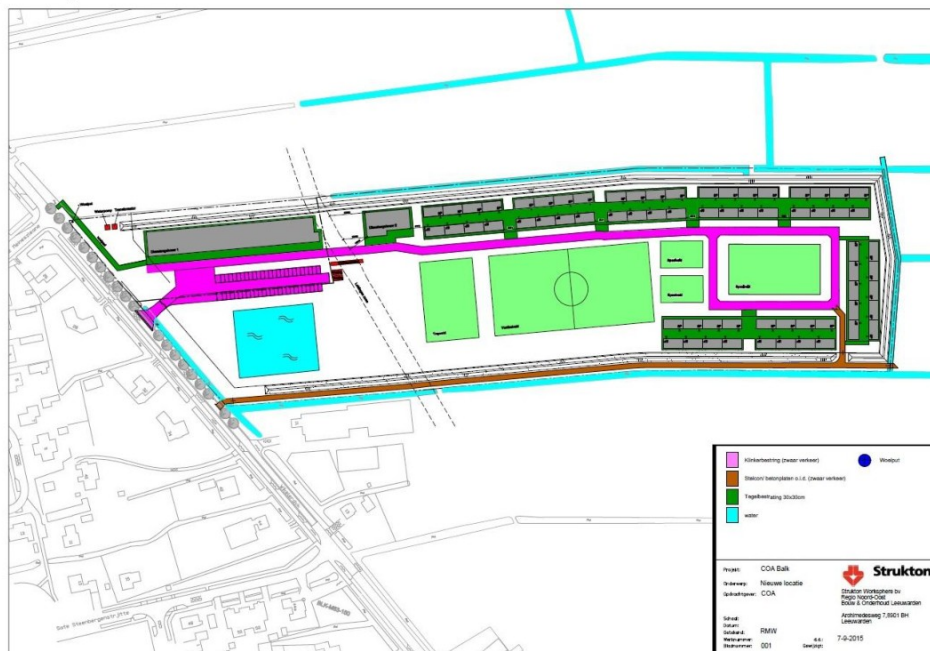

Fig 7. Toekomstige gewenste situatie

Toetsing gebiedsbescherming

Wettelijke gebiedsbescherming

Het dichtstbijzijnde wettelijk beschermde natuurgebieden, het Natura 2000-gebied IJsselmeer ligt op 5,3 kilometer afstand. Gezien de afstand tot het Natura 2000-gebied en de aard van de ontwikkeling zijn effecten op voorhand uitgesloten. In de planvorming hoeft derhalve verder geen rekening gehouden te worden met de Natuurbeschermingswet.

Planologische gebiedsbescherming

Het plangebied ligt buiten het Nationaal Natuur Netwerk (voormalig EHS), maar binnen het Nationaal Landschap Zuidwest Fryslân. Met de planvorming moet rekening gehouden worden met het algemeen beleid Nationale Landschappen, waarbij in Friesland de Kansenskaart van het Nationaal Landschap Zuid West Fryslân leidend is.

Toetsing Flora- en faunawet

Vaatplanten

Tijdens het veldbezoek zijn geen beschermde soorten vaatplanten aangetroffen. In de omgeving komt de daslook, veldsalie en de wilde gagel voor. Het plangebied is echter geen geschikte standplaats voor deze soorten, het gaat hier om een weide. Negatieve effecten voor vaatplanten worden op voorhand uitgesloten.

Grondgebonden zoogdieren

Het plangebied vormt geschikt habitat voor enkele soorten algemeen beschermde (tabel 1) grondgebonden zoogdieren zoals konijn, mol en veldmuis. Uit bronnenonderzoek blijkt dat de boommarter en de das in de omgeving voorkomt. Van strenger beschermde grondgebonden zoogdieren, zoals boommarter en das, zijn tijdens het veldbezoek geen verblijfplaatsen dan wel sporen aangetroffen. Het plangebied zelf leent zich echter niet voor de boommarter. Het gebied is te open, en leent zich niet voor de boommarter. Het plangebied kan mogelijk wel dienen als secundair foerageergebied voor de das. Echter, er is in de omgeving ruim voldoende secundair foerageergebied voor de das aanwezig. Door de ontwikkeling gaat geen essentieel foerageergebied voor de das verloren.

Effectenbeoordeling

Het plangebied leent zich niet als habitat voor de boommarter. Het plangebied kan mogelijk wel dienen als secundair foerageergebied voor de das, echter er is in de omgeving ruim voldoende secundair foerageergebied voor de das aanwezig. Negatieve effecten voor de boommarter en de das zijn redelijkerwijze op voorhand uit te sluiten.

Voor de genoemde soorten van tabel 1 geldt een algemene vrijstelling van de Flora- en faunawet bij ruimtelijke ontwikkelingen. In het kader van de algemene zorgplicht is het echter wel noodzakelijk om voldoende zorg te dragen voor de aanwezige individuen. Dit houdt in dat al het redelijkerwijs mogelijke gedaan dient te worden om het doden van individuen te voorkomen. In het kader van de algemene zorgplicht zijn geen specifieke maatregelen nodig.

Vleermuizen

Uit het plangebied en/of omgeving zijn waarnemingen bekend van diverse soorten vleermuizen (allen tabel 3). Tijdens het veldbezoek is gelet op de aanwezigheid van potentiële vaste verblijfplaatsen voor vleermuizen binnen het plangebied. Er staan geen gebouwen of bomen met holtes of spleten op het plangebied die mogelijk kunnen dienen als vaste rust- of verblijfplaats voor vleermuizen. Het

plangebied biedt slechts in zeer geringe mate foerageermogelijkheden voor vleermuizen. Negatieve effecten voor vleermuizen kunnen op voorhand worden uitgesloten.

Vogels

Tijdens het veldbezoek zijn binnen het plangebied geen vogels waargenomen. Er zijn geen nesten aangetroffen. In de grasvegetatie kunnen algemene soorten, zoals weidevogels, tot broeden komen. Nestlocaties van vogelsoorten met jaarrond beschermde nesten zijn tijdens het veldbezoek niet aangetroffen en worden daarmee uitgesloten. Het plangebied vormt mogelijk wel leefgebied van enkele vogelsoorten met jaarrond beschermde nesten (waarvan ook het leefgebied/de functionele leefomgeving beschermd is) die bekend zijn uit de omgeving en die daar tot broeden kunnen komen zoals kerkuil, buizerd, ransuil, sperwer en wespandief.

Effectenbeoordeling

Het plangebied is ongeschikt voor nestlocaties van vogelsoorten met jaarrond beschermde nesten. De wei is echter wel geschikt als leefgebied voor vogelsoorten met jaarrond beschermde nesten, zoals bijvoorbeeld de ransuil. Bij de herinrichting zal hiermee rekening gehouden moeten worden. Indien de herinrichting van het plangebied zodanig plaatsvindt dat de nieuwe situatie gunstig is voor soorten zoals de ransuil, dan komt de gunstige staat van instandhouding niet in gevaar.

Voor de voorgenomen ontwikkeling zal grasvegetatie binnen het plangebied verdwijnen. De nesten van vogelsoorten die hierin kunnen broeden zijn uitsluitend beschermd gedurende de periode dat deze nesten in gebruik zijn, dat wil zeggen de broed- en nestperiode. Het is in de praktijk niet mogelijk om een ontheffing te verkrijgen voor het verwijderen of verstoren van deze nesten in deze periode. Als broedseizoen kan de periode tussen half maart en half juli globaal worden aangehouden. Door werkzaamheden buiten deze broedperiode uit te voeren, wordt het risico op verstoring van broedsels sterk verminderd.

De broedperiode verschilt per soort en soms ook per jaar en in het kader van de Flora- en faunawet wordt voor het broedseizoen geen standaardperiode gehanteerd. Van belang is of een broedgeval wordt verstoord, ongeacht de datum. Indien op een locatie geen broedende of nestelende vogels aanwezig zijn, mogen ook tijdens het broedseizoen werkzaamheden worden uitgevoerd. Door inspectie voor aanvang van werkzaamheden op aanwezige legsels of nestjongen en indien deze aanwezig zijn, de werkzaamheden uit te stellen tot nadat de jongen zijn uitgevlogen, worden negatieve effecten voor vogels uitgesloten.

Vissen, amfibieën en reptielen

In de omgeving van het plangebied komt de heikikker, de grote modderkruiper (tabel 3) en de kleine modderkruiper (tabel 2) voor. Heikikkers komen voor in biotopen met goed doorgraafbare bodems (b.v. veen- of zandbodems). De bodem van dit plangebied is echter niet goed doorgraafbaar, het bestaat uit zware grond. Het plangebied vormt om die reden geen geschikt habitat voor de heikikker.

Grote modderkruipers komen voor in sloten met veel oeverbegroeiing, die verbinding hebben met dieper gelegen wateren. In de sloten rondom het plangebied ontbreekt de oeverbegroeiing (zie foto's). Deze sloten zijn ongeschikt voor de grote modderkruiper. De tussenliggende slootjes die mogelijk wellicht wel voldoende begroeiing zouden hebben, hebben onvoldoende verbinding met diepere wateren, waardoor mogelijke paaiplaatsen niet bereikbaar zijn. Om die reden is het voorkomen van de grote modderkruiper in deze slootjes uit te sluiten. Het voorkomen van de kleine modderkruiper is echter in deze slootjes niet helemaal uit te sluiten.

Binnen het plangebied is mogelijk ook een zwervend exemplaar van een algemene soort te verwachten zoals de gewone pad (tabel 1). Het plangebied vormt geen geschikt biotoop voor reptielen. Negatieve effecten voor reptielen zijn op voorhand uitgesloten.

Effectenbeoordeling

Het voorkomen van de in de omgeving aanwezige heikikker en grote modderkruiper kan redelijker wijze op voorhand worden uitgesloten. Het plangebied is mogelijk geschikt voor de uit de omgeving bekende kleine modderkruiper. Voor ruimtelijke ontwikkeling geldt voor de kleine modderkruiper een vrijstelling, mits gebruik gemaakt wordt van de Gedragscode van de Unie van Waterschappen.

Voor soorten van tabel 1 geldt een algemene vrijstelling van de Flora- en faunawet bij ruimtelijke ontwikkelingen. In het kader van de algemene zorgplicht is het echter wel noodzakelijk om voldoende zorg te dragen voor de aanwezige individuen. Dit houdt in dat al het redelijkerwijs mogelijke gedaan dient te worden om het doden van individuen te voorkomen. In het kader van de algemene zorgplicht zijn geen specifieke maatregelen nodig.

Beschermde ongewervelde diersoorten

Voor beschermde ongewervelde soorten heeft het plangebied geen waarde door het ontbreken van geschikt biotoop, zoals het ontbreken van geschikte waardplanten. Het voorkomen van beschermde ongewervelde soorten binnen het plangebied is daarmee met voldoende zekerheid uit te sluiten.

Conclusie en aanbevelingen

- Binnen het plangebied zijn enkele broedende vogels (o.a. weidevogels) te verwachten in de opgaande vegetatie binnen het plangebied. De nesten van deze vogelsoorten zijn uitsluitend beschermd gedurende de periode dat deze nesten in gebruik zijn, dat wil zeggen de broeden- en nestperiode. Het is in de praktijk niet mogelijk om een ontheffing te verkrijgen voor het verwijderen of verstoren van deze nesten in deze periode. Voor de binnen het plangebied voorkomende vogelsoorten kan de periode tussen half maart en half juli worden aangehouden als broedseizoen. Door het uitvoeren van werkzaamheden buiten de broedperiode uit te voeren en/of door inspectie voor aanvang van werkzaamheden op de aanwezigheid van broedende vogels, kunnen negatieve effecten voorkomen worden.
- Binnen het plangebied is mogelijk de kleine modderkruiper aanwezig. Voor ruimtelijke ontwikkeling geldt voor de kleine modderkruiper een vrijstelling, mits gebruik gemaakt wordt van de Gedragscode van de Unie van Waterschappen.
- Binnen het plangebied zijn geen zwaardere beschermde soorten vaatplanten, grondgebonden zoogdieren, vleermuizen, vogels, amfibieën, reptielen en overige ongewervelden (zoals bijv. zeldzame dagvlinders en libellen) te verwachten. Negatieve effecten voor deze soortgroepen zijn op voorhand uitgesloten met inachtneming van de zorgplicht.
- In het kader van de algemene zorgplicht is het noodzakelijk om voldoende zorg te dragen voor aanwezige individuen. Dit houdt in dat al het redelijkerwijs mogelijke gedaan dient te worden om het doden van individuen te voorkomen. Er zijn in dit geval hiervoor echter geen specifieke maatregelen nodig.

**Notitie : Quickscan flora en fauna ‘Wikelerdijk’
te Balk**

Datum : 15 januari 2019
Opdrachtgever : COA
Projectnummer : P00065
Opgesteld door : 
Interne controle: : 

Voor alle ruimtelijke ontwikkelingen geldt dat deze in overeenstemming met de nationale natuurwetgeving en het provinciale natuurbeleid moeten worden uitgevoerd. In het kader van een bestemmingsplanwijziging ten behoeve van de realisatie van een asielzoekerscentrum (AZC), is door middel van een verkennend flora- en faunaonderzoek (quickscan) een beoordeling gemaakt van de mogelijke effecten die het plan kan hebben op beschermde natuurwaarden. Hierdoor wordt duidelijk of het plan in overeenstemming is met de natuurwetgeving.

De bescherming van de natuur is per 1 januari 2017 in Nederland vastgelegd in de Wet natuurbescherming (Wnb). Deze wet vormt voor wat betreft soortenbescherming en gebiedsbescherming een uitwerking van de Europese Vogelrichtlijn en Habitatrichtlijn. Omtrent houtopstanden is de voormalige nationale Boswet eveneens in de Wet natuurbescherming opgenomen. Daarnaast vindt beleidsmatige gebiedsbescherming plaats door middel van het Natuurnetwerk Nederland (NNN), de voormalige Ecologische Hoofdstructuur (EHS).

Werkwijze quickscan flora en fauna

In de quickscan zijn de gevolgen van de ruimtelijke ingreep afgezet tegen de aanwezige natuurwaarden vanuit de Wet Natuurbescherming en planologisch beschermde natuurwaarden. Deze werkwijze vloeit voort uit de brochure ‘Soortenbescherming bij ruimtelijke ingrepen’ van het Ministerie van Economische Zaken van december 2016.

Om een beeld te krijgen van de natuurwaarden is op 8 oktober 2015 door een ecooloog van BRO¹ een verkennend veldbezoek gebracht aan het plangebied en de directe omgeving hiervan. Tijdens het veldbezoek is gelet op de potentiële aanwezigheid van beschermde soorten op basis van het aanwezige habitat en nest/verblijfsmogelijkheden. Begin 2019 is mede naar aanleiding van de wetwijziging in januari 2017 de quickscan geactualiseerd middels een bureaustudie. De fysieke situatie ter plaatse is qua ecologische potenties verder ongewijzigd in vergelijking met 2015. Zowel in 2015 als in 2018 is aan

¹ BRO is lid van het Netwerk Groene Bureaus (NGB). Het NGB is de brancheorganisatie voor groene adviesbureaus en heeft als doel kwaliteitsbevordering en belangenbehartiging. Onze werkzaamheden voeren wij dan ook uit volgens de door het NGB vastgestelde gedragscode (versie juni 2008, aangevuld in februari 2010). De medewerkers binnen de discipline ecologie voldoen aan de door het Ministerie van EZ genoemde voorwaarden voor ter zake deskundigen op het gebied van ecologisch onderzoek.

de hand van verspreidingsatlassen, andere standaardwerken, NDFF-gegevens en op basis van 'expert judgement' nagegaan welke beschermde planten- en diersoorten er voor kunnen komen binnen en nabij het plangebied, en zijn omtrent gebiedsbescherming gegevens van de provincie Friesland geraadpleegd. Aan de hand van het verkennende onderzoek en de actualisatie is vervolgens beoordeeld welke beschermde soorten daadwerkelijk voor (kunnen) komen binnen het plangebied en is er vervolgens een beoordeling gemaakt van de (mogelijke) effecten van de ruimtelijke ontwikkeling op beschermde natuurwaarden.

Planbeschrijving

Het plangebied bestaat uit een weidegebied omringd door sloten, aan de noordkant van het dorp Balk, in de Gemeente De Friese Meren. De Amersfoortcoördinaten van het midden van het plangebied zijn X=168.778, Y = 545.605. De topografische ligging van het plangebied is te zien in figuur 1.



Figuur 1. Topografische kaart ligging van het plangebied (1:25.000)

Huidige situatie

Het plangebied bestaat uit een perceel weiland met goede kwaliteit gras en relatief weinig onkruiden. Er staan aan de randen slechts een paar exemplaren van de ridderzuring. Het gebied is recentelijk niet begraasd, wel gemaaid. Er liggen een paar goed onderhouden schone, en op zich relatief diepe sloten rondom het plangebied, met diepteontwatering. Er zit relatief weinig water in de sloten. Deze sloten zijn onlangs uitgebaggerd, waarbij de oeverbegroeiing is verwijderd. Er zijn ook een paar sloten binnen het

plangebied die minder diep zijn en uitsluitend geschoond. Deze sloten zijn geen doorgaande watergangen. Hier is meer sprake van oeverbegroeiing. Tussen het plangebied en de doorgaande weg is een bomenrij. Ten noorden van het plangebied liggen een paar maisvelden en verderop ligt het Slotermeer. Ten oosten ligt een agrarisch bedrijf, een melkveehouderij, en ten westen ligt nog een weide met verderop de kern van het dorp Balk. Ten zuiden van het plangebied, tegenover de weg ligt een woonwijk.

In figuur 2 is een luchtfoto van het plangebied en de directe omgeving weergegeven. De figuren 4 t/m 7 geven een impressie van het plangebied, middels foto's die zijn genomen tijdens het verkennende veldbezoek.

Toekomstige situatie

De gewenste ontwikkeling betreft de realisatie van een AZC. Hierbij zal omzetting plaatsvinden van een agrarisch bouwvlak in wonen. Hiervoor zal een weiland met gras verdwijnen en er zullen een paar sloten worden gedempt. De bomenrij tussen de weg en het plangebied blijft intact. Het terrein zal bouwrijp gemaakt worden en er zal grondverzet gepleegd worden. Fig. 4 t/m 7 geven een beeld van de huidige situatie. Figuur 3 geeft een beeld van de gewenste toekomstige situatie.



Figuur 2. Luchtfoto van het plangebied en de directe omgeving

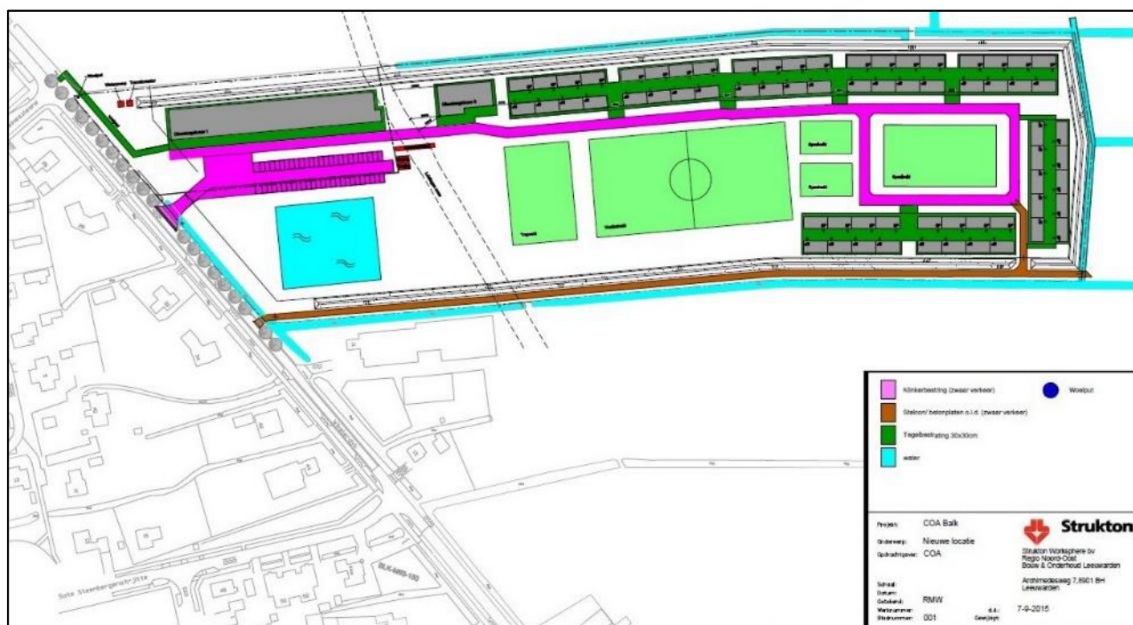

Figuur 3. Toekomstige situatie plangebied



Figuur 4. Overzicht plangebied. Foto genomen richting het oosten.



Figuur 5. Sloot, grenzend aan het plangebied. Foto genomen richting het zuidoosten



Figuur 6. Overzicht plangebied vanuit oosten, met in het midden het beginpunt van een sloot met oeverbegroeiing



Figuur 7. Detail van de sloten op de achterzijde van het plangebied. Foto genomen richting het noorden.

Toetsing gebiedsbescherming

Wettelijke gebiedsbescherming

De Wet natuurbescherming, heeft voor wat betreft gebiedsbescherming, betrekking op de Europees beschermde Natura 2000-gebieden. De Vogelrichtlijn- en Habitatrichtlijngebieden worden in Nederland gecombineerd als Natura 2000-gebieden aangewezen. Als er naar aanleiding van projecten, plannen en activiteiten mogelijk significant effecten optreden, dienen deze vooraf in kaart gebracht en beoordeeld te worden. Projecten, plannen en activiteiten die mogelijk een negatief effect hebben op de beschermde natuur in een Natura 2000-gebied zijn vergunningsplichtig.

Het plangebied is niet gelegen binnen de grenzen van een gebied dat aangewezen is als Natura 2000-gebied. Het meest nabijgelegen Natura 2000-gebied, "IJsselmeer", bevindt zich op circa 5 kilometer afstand ten zuiden van het projectgebied. Het Natura 2000-gebied "Oudegaasterbrekken, Fluessen en omgeving" bevindt zich op circa 5 kilometer afstand richting het westen. In onderstaande overzicht staan de gevoelheden per soort en habitattype van het "IJsselmeer" en "Oudegaasterbrekken, Fluessen en omgeving" vanuit de effectenindicator weergegeven.

Effectenindicator "IJsselmeer" deel 1

	Bewuste verandering soortensamenstelling Verandering in populatiedynamiek Verstoring door mechanische effecten Optische verstoring Verstoring door trilling Verstoring door licht Verandering dynamiek substraat Verandering overstromingsfrequentie Verandering stroomsnelheid Vermatting Verdroging Verontreiniging Verziltig Verzoeting Vermesting door N-depositie uit de lucht Verzuring door N-depositie uit de lucht Versnippering Oppervlakteverlies																		
Storingsfactor	1	2	3	4	5	6	7	8	9	10	11	12	13	14	15	16	17	18	19
Schorren en zilte graslanden	■	■	■	■	■	■	■	■	■	■	■	■	■	■	■	■	■	■	■
Kranswierwateren	■	■	■	■	■	■	■	■	■	■	■	■	■	■	■	■	■	■	■
Meren met krabbenscheer en fonteinkruiden	■	■	■	■	■	■	■	■	■	■	■	■	■	■	■	■	■	■	■
Ruigten en zomen	■	■	■	■	■	■	■	■	■	■	■	■	■	■	■	■	■	■	■
Overgangs- en trilvenen	■	■	■	■	■	■	■	■	■	■	■	■	■	■	■	■	■	■	■
*Noordse woelmuis	■	■	■	■	■	■	■	■	■	■	■	■	■	■	■	■	■	■	■
Groenknolorchis	■	■	■	■	■	■	■	■	■	■	■	■	■	■	■	■	■	■	■
Meervleermuis	■	■	■	■	■	■	■	■	■	■	■	■	■	■	■	■	■	■	■
Rivierdonderpad	■	■	■	■	■	■	■	■	■	■	■	■	■	■	■	■	■	■	■

Effectenindicator “IJsselmeer” deel 2

	Bewuste verandering soortensamenstelling Verandering in populatiedynamiek Verstoring door mechanische effecten Optische verstoring Verstoring door trilling Verstoring door licht Verstoring door geluid Verandering dynamiek substraat Verandering overstromingsfrequentie Verandering stroomsnelheid Vernatting Verdroging Verontreiniging Verzilting Verzoeting Vermesting door N-depositie uit de lucht Verzuuring door N-depositie uit de lucht Versnippering Oppervlakteverlies																		
Storingsfactor	1	2	3	4	5	6	7	8	9	10	11	12	13	14	15	16	17	18	19
Aalscholver (niet-broedvogel)	■	■	■	■	■	■	■	■	■	■	■	...	■	■	■	■	...	■	■
Aalscholver (broedvogel)	■	■	■	■	■	■	■	■	■	■	■	...	■	■	■	■	...	■	■
Bergeend (niet-broedvogel)	■	⊗	■	■	■	■	■	■	⊗	■	...	■	■	■	■	■	...	■	■
Bontbekplevier (broedvogel)	■	■	■	■	■	■	■	■	■	■	...	■	■	■	■	■	...	■	■
Brandgans (niet-broedvogel)	■	⊗	■	■	■	■	■	■	⊗	■	...	■	■	■	■	■	...	■	■
Brilduiker (niet-broedvogel)	■	⊗	■	■	■	■	■	■	⊗	■	...	■	■	■	■	■	...	■	■
Bruine Kiekendief (broedvogel)	■	■	■	■	■	■	■	■	⊗	■	...	■	■	■	■	■	...	■	■
Dwergmeeuw (niet-broedvogel)	■	⊗	■	■	■	■	■	■	⊗	■	...	■	■	■	■	■	...	■	■
Fuut (niet-broedvogel)	■	⊗	■	■	■	■	■	■	⊗	■	...	■	■	■	■	■	...	■	■
Goudplevier (niet-broedvogel)	■	⊗	■	■	■	■	■	■	⊗	■	...	■	■	■	■	■	...	■	■
Grauwe Gans (niet-broedvogel)	■	⊗	■	■	■	■	■	■	⊗	■	...	■	■	■	■	■	...	■	■
Grote Zaagbek (niet-broedvogel)	■	⊗	■	■	■	■	■	■	⊗	■	...	■	■	■	■	■	...	■	■
Grutto (niet-broedvogel)	■	⊗	■	■	■	■	■	■	⊗	■	...	■	■	■	■	■	...	■	■
Kemphaan (broedvogel)	■	■	■	■	■	■	■	■	⊗	■	...	■	■	■	■	■	...	■	■
Kemphaan (niet-broedvogel)	■	■	■	■	■	■	■	■	⊗	■	...	■	■	■	■	■	...	■	■
Kleine Rietgans (niet-broedvogel)	■	⊗	■	■	■	■	■	■	⊗	■	...	■	■	■	■	■	...	■	■
Kleine Zwaan (niet-broedvogel)	■	⊗	■	■	■	■	■	■	⊗	■	...	■	■	■	■	■	...	■	■
Kluut (niet-broedvogel)	■	■	■	■	■	■	■	■	⊗	■	...	■	■	■	■	■	...	■	■
Kolgans (niet-broedvogel)	■	⊗	■	■	■	■	■	■	⊗	■	...	■	■	■	■	■	...	■	■
Krakeend (niet-broedvogel)	■	⊗	■	■	■	■	■	■	⊗	■	...	■	■	■	■	■	...	■	■
Kuifeend (niet-broedvogel)	■	⊗	■	■	■	■	■	■	⊗	■	...	■	■	■	■	■	...	■	■
Lepelaar (niet-broedvogel)	■	■	■	■	■	■	■	■	⊗	■	...	■	■	■	■	■	...	■	■
Lepelaar (broedvogel)	■	■	■	■	■	■	■	■	⊗	■	...	■	■	■	■	■	...	■	■
Meerkoet (niet-broedvogel)	■	⊗	■	■	■	■	■	■	⊗	■	...	■	■	■	■	■	...	■	■
Nonnetje (niet-broedvogel)	■	⊗	■	■	■	■	■	■	⊗	■	...	■	■	■	■	■	...	■	■
Pijlstaart (niet-broedvogel)	■	⊗	■	■	■	■	■	■	⊗	■	...	■	■	■	■	■	...	■	■

Effectenindicator “IJsselmeer” deel 3

Storingsfactor	Bewuste verandering soortensamenstelling																		
	1	2	3	4	5	6	7	8	9	10	11	12	13	14	15	16	17	18	19
Pijlstaart (niet-broedvogel)	■	⊠	■	■	■	■	■	■	■	⊠	■	...	■	■	■	■	...	■	■
Porseleinhoen (broedvogel)	■	■	■	■	■	■	■	■	■	⊠	■	...	■	■	■	■	■	■	■
Reuzenstern (niet-broedvogel)	■	⊠	■	■	■	■	■	■	■	⊠	■	...	■	■	■	■	■	■	■
Rietzanger (broedvogel)	■	■	■	■	■	■	■	■	■	⊠	■	...	■	■	■	■	...	■	■
Roerdomp (broedvogel)	■	■	■	■	■	■	■	■	■	⊠	■	...	■	■	...	■	■	■	■
Slobeend (niet-broedvogel)	■	⊠	■	■	■	■	■	■	■	⊠	■	...	■	■	■	■	...	■	■
Smient (niet-broedvogel)	■	⊠	■	■	■	■	■	■	■	⊠	■	...	■	■	■	■	■	■	■
Snor (broedvogel)	■	■	■	■	■	■	■	■	■	⊠	■	...	■	■	■	■	...	■	■
Tafeleend (niet-broedvogel)	■	⊠	■	■	■	■	■	■	■	⊠	■	...	■	■	■	■	...	■	■
Toendrarietgans (niet-broedvogel)	■	⊠	■	■	■	■	■	■	■	⊠	■	...	■	■	■	■	...	■	■
Toppereend (niet-broedvogel)	■	⊠	■	■	■	■	■	■	■	⊠	■	...	■	■	■	■	...	■	■
Visdief (broedvogel)	■	■	■	■	■	■	■	■	■	⊠	■	...	■	■	■	■	■	■	■
Wilde eend (niet-broedvogel)	■	⊠	■	■	■	■	■	■	■	⊠	■	...	■	■	■	■	...	■	■
Wintertaling (niet-broedvogel)	■	⊠	■	■	■	■	■	■	■	⊠	■	...	■	■	■	■	...	■	■
Wulp (niet-broedvogel)	■	⊠	■	■	■	■	■	■	■	⊠	■	...	■	■	■	■	...	■	■
Zwarte Stern (niet-broedvogel)	■	■	■	■	■	...	■	■	■	⊠	■	...	■	■	...	■	■	■	■

Effectenindicator "Oudegaasterbrekken, Fluessen en omgeving"

Storingsfactor	Bewuste verandering soortensamenstelling																		
	1	2	3	4	5	6	7	8	9	10	11	12	13	14	15	16	17	18	19
Meren met krabbenscheer en fonteinkruiden	gevoelig	gevoelig	gevoelig	gevoelig	gevoelig	zeer gevoelig	gevoelig	zeer gevoelig	gevoelig	gevoelig	gevoelig	n.v.t.	n.v.t.	n.v.t.	n.v.t.	gevoelig	gevoelig	gevoelig	gevoelig
Ruigten en zomen	gevoelig	gevoelig	gevoelig	gevoelig	gevoelig	gevoelig	gevoelig	zeer gevoelig	gevoelig	n.v.t.	gevoelig	n.v.t.	n.v.t.	n.v.t.	n.v.t.	gevoelig	gevoelig	gevoelig	gevoelig
Overgangs- en trilvenen	gevoelig	gevoelig	gevoelig	gevoelig	gevoelig	gevoelig	gevoelig	zeer gevoelig	gevoelig	n.v.t.	gevoelig	n.v.t.	n.v.t.	n.v.t.	n.v.t.	gevoelig	gevoelig	gevoelig	gevoelig
*Hoogveenbossen	gevoelig	gevoelig	gevoelig	gevoelig	gevoelig	gevoelig	gevoelig	zeer gevoelig	gevoelig	gevoelig	gevoelig	n.v.t.	n.v.t.	n.v.t.	n.v.t.	gevoelig	gevoelig	gevoelig	gevoelig
*Noordse woelmuis	zeer gevoelig	zeer gevoelig	gevoelig	gevoelig	n.v.t.	gevoelig	...	zeer gevoelig	zeer gevoelig	n.v.t.	zeer gevoelig	gevoelig	...	zeer gevoelig
Kleine modderkruiper	zeer gevoelig	zeer gevoelig	gevoelig	gevoelig	...	gevoelig	zeer gevoelig	zeer gevoelig	gevoelig	zeer gevoelig	gevoelig	zeer gevoelig	zeer gevoelig	gevoelig	gevoelig	gevoelig	zeer gevoelig	gevoelig	zeer gevoelig
Meervleermuis	gevoelig	zeer gevoelig	gevoelig	gevoelig	n.v.t.	gevoelig	gevoelig	gevoelig	gevoelig	gevoelig	gevoelig	gevoelig	gevoelig	zeer gevoelig	gevoelig	gevoelig	zeer gevoelig	gevoelig	gevoelig
Rivierdonderpad	zeer gevoelig	zeer gevoelig	gevoelig	gevoelig	...	gevoelig	zeer gevoelig	zeer gevoelig	gevoelig	zeer gevoelig	gevoelig	gevoelig	gevoelig	...	gevoelig	...	zeer gevoelig	gevoelig	zeer gevoelig
Brandgans (niet-broedvogel)	gevoelig	n.v.t.	gevoelig	gevoelig	gevoelig	gevoelig	gevoelig	gevoelig	gevoelig	n.v.t.	gevoelig	...	gevoelig	gevoelig	gevoelig	gevoelig	gevoelig	gevoelig	gevoelig
Kemphaan (niet-broedvogel)	gevoelig	zeer gevoelig	zeer gevoelig	zeer gevoelig	gevoelig	gevoelig	gevoelig	zeer gevoelig	gevoelig	n.v.t.	gevoelig	...	gevoelig	gevoelig	gevoelig	gevoelig	gevoelig	gevoelig	gevoelig
Kleine Rietgans (niet-broedvogel)	gevoelig	n.v.t.	gevoelig	gevoelig	gevoelig	gevoelig	gevoelig	gevoelig	gevoelig	n.v.t.	gevoelig	...	gevoelig	gevoelig	gevoelig	gevoelig	...	gevoelig	gevoelig
Kolgans (niet-broedvogel)	gevoelig	n.v.t.	gevoelig	gevoelig	gevoelig	gevoelig	gevoelig	gevoelig	gevoelig	n.v.t.	gevoelig	...	gevoelig	gevoelig	gevoelig	gevoelig	...	gevoelig	gevoelig
Kuifeend (niet-broedvogel)	gevoelig	n.v.t.	gevoelig	gevoelig	gevoelig	gevoelig	gevoelig	gevoelig	gevoelig	n.v.t.	gevoelig	...	gevoelig	gevoelig	gevoelig	gevoelig	...	gevoelig	gevoelig
Nonnetje (niet-broedvogel)	gevoelig	n.v.t.	gevoelig	gevoelig	gevoelig	gevoelig	gevoelig	gevoelig	gevoelig	n.v.t.	gevoelig	...	gevoelig	gevoelig	gevoelig	gevoelig	gevoelig	gevoelig	gevoelig
Porseleinhoen (broedvogel)	gevoelig	gevoelig	gevoelig	gevoelig	gevoelig	gevoelig	gevoelig	zeer gevoelig	gevoelig	n.v.t.	gevoelig	...	gevoelig	gevoelig	gevoelig	gevoelig	gevoelig	gevoelig	gevoelig
Smient (niet-broedvogel)	gevoelig	n.v.t.	gevoelig	gevoelig	gevoelig	gevoelig	gevoelig	gevoelig	gevoelig	n.v.t.	gevoelig	...	gevoelig	gevoelig	gevoelig	gevoelig	gevoelig	gevoelig	gevoelig
Wulp (niet-broedvogel)	gevoelig	n.v.t.	gevoelig	gevoelig	gevoelig	gevoelig	gevoelig	gevoelig	gevoelig	n.v.t.	gevoelig	...	gevoelig	gevoelig	gevoelig	gevoelig	...	gevoelig	gevoelig

Gezien de afstand tussen het plangebied en de dichtstbijzijnde Natura 2000-gebieden circa 5 kilometer of meer bedraagt kunnen de storende factoren: oppervlakteverlies en versnippering op voorhand worden uitgesloten. Daar er geen sprake is van grootschalige plannen als een luchthaven, een kassencomplex, gasboringen en of een windmolenpark kunnen mede gezien de afstand ook de storende factoren: verstoring door geluid, verstoring door licht, verstoring door mechanische effecten en verandering in populatiedynamiek als gevolg van sterfte op voorhand worden uitgesloten. Gezien de afstand zullen de Natura 2000-gebieden niet meer bezoekers krijgen in welke vorm dan ook als gevolg van het AZC, waardoor de storende factoren: optische verstoring en bewuste verandering in populatie-dynamiek eveneens kunnen worden uitgesloten. Daar het AZC ook geen betrekking heeft op de waterhuishouding

van de Natura 2000-gebieden, zijn de storende factoren: verzoeting, verzilting, verdroging, vernatting, verandering in stroomsnelheid, verandering in overstromingsfrequentie en verandering dynamiek substraat daarbij ook op voorhand worden uitgesloten.

De enige storende factoren die een effect op de instandhoudingsdoelstellingen kunnen hebben, en op voorhand niet met volledige zekerheid zijn uitgesloten betreffen verzuring, vermesting en verontreiniging als gevolg van een hogere stikstofdepositie ter plaatse van de Natura 2000-gebieden. Hieromtrent is echter een stikstofdepositieberekening met AERIUS Calculator uitgevoerd (zie bijlage), waaruit is gebleken dat er geen sprake is van stikstofeffecten op Natura 2000-gebieden. Hierdoor kan met voldoende zekerheid worden uitgesloten dat de komst en het gebruik van het AZC geen effecten heeft op de instandhoudingsdoelstellingen van een Natura 2000-gebied, ongeacht de instandhoudingsdoelstellingen wat betreft de oppervlakte en kwaliteit met betrekking tot de habitattypen en leefgebieden voor de aangewezen habitatsoorten, broedvogelsoorten en niet broedvogelsoorten van de betreffende Natura 2000-gebieden.

Gebiedsbescherming vanuit provinciaal beleid

Conform artikel 1.12 van de Wet natuurbescherming dragen Gedeputeerde Staten in hun provincie zorg voor de totstandkoming en instandhouding van een samenhangend landelijk ecologisch netwerk, genaamd 'Natuurnetwerk Nederland'. Zij wijzen daartoe in hun provincie gebieden aan die tot dit netwerk behoren. Het Natuurnetwerk Nederland (NNN, voorheen Ecologische Hoofdstructuur (EHS)) is een samenhangend netwerk van bestaande en te ontwikkelen natuurgebieden. De planologische begrenzing en beschermingsregimes van het Natuurnetwerk loopt via het traject van de provinciale ruimtelijke structuurvisies en verordeningen. Binnen de provincie Friesland wordt het netwerk gevormd door kerngebieden, natuurontwikkelingsgebieden en ecologische verbindingzones met als doel natuurgebieden beter met elkaar en met het omringende agrarisch gebied te verbinden. Activiteiten in deze gebieden zijn alleen toegestaan als ze geen negatieve effecten hebben op de wezenlijke kenmerken of waarden of als deze kunnen worden tegengegaan met mitigerende maatregelen.

Het plangebied is niet gelegen binnen het NNN (zie figuur 10). Het dichtstbijzijnde onderdeel van het NNN ligt ongeveer 250 meter ten noorden van het plangebied. Gezien de aard van de voorgenomen plannen zullen de omgevingscondities redelijkerwijs gelijk blijven, waardoor de wezenlijke kenmerken en waarden van de huidige staat van het NNN niet worden aangetast. Vervolgonderzoek in het kader van het NNN wordt dan ook niet noodzakelijk geacht.



Figuur 8. Ligging NNN ten opzichte van perceel plangebied (rood omlijnd)

Toetsing beschermde houtopstanden

De bescherming van houtopstanden, conform de Wet natuurbescherming, heeft betrekking op alle zelfstandige eenheden van bomen, boomvormers of struiken van een oppervlakte van minimaal tien are of een rijbeplanting die meer dan twintig bomen omvat, gelegen buiten de bebouwde kom. Wanneer houtopstanden worden geveld, niet vallende onder artikel 4.1 van de Wet natuurbescherming, geldt een meldingsplicht bij Gedeputeerde Staten van desbetreffende provincie (artikel 4.2 Wnb). Indien er geen bezwaar is om de houtopstanden te kappen, verplicht artikel 4.2 van de Wet natuurbescherming om binnen 3 jaar na het vellen of tenietgaan van de houtopstand op dezelfde grond houtopstanden opnieuw aan te planten. Er geldt een algehele vrijstelling van de herplantplicht voor houtopstanden die gekapt worden in het kader van natuurbeheer en natuurbehoud.

Aangezien bij uitvoering van de werkzaamheden geen (onderdelen van) houtopstanden worden verwijderd is toetsing aan het onderdeel houtopstanden conform de Wet natuurbescherming bij dit plan niet aan de orde.

Toetsing soortenbescherming

De Wet natuurbescherming heeft, voor wat betreft soortenbescherming, betrekking op alle in Nederland in het wild voorkomende zoogdieren, (trek)vogels, reptielen en amfibieën, een aantal vissen, libellen en vlinders, enkele bijzondere en min of meer zeldzame ongewervelde diersoorten en een aantal vaatplanten. De beschermde soorten zijn ingedeeld in drie categorieën:

- Vogels (artikel 3.1 Wet Natuurbescherming)
- Europees beschermde soorten (artikel 3.5 Wet Natuurbescherming)
- Nationaal beschermde soorten (artikel 3.10 Wet Natuurbescherming)

Beschermde soorten vanuit nationaal oogpunt betreffen soorten uit 'bijlage A en B' van de Wet natuurbescherming. Beschermde soorten vanuit Europees oogpunt betreffen soorten uit Bijlage IV van de Habitatrichtlijn, de soorten uit Bijlage 1 en 2 Verdrag van Bern, en Bijlage 1 verdrag van Bonn, en alle in Europa inheemse vogels (Vogelrichtlijn). De drie beschermingsregimes kennen elk hun eigen verbodsbepalingen. De verbodsbepalingen voor vogels en overige Europese soorten (categorie 1 en 2) zijn letterlijk overgenomen uit respectievelijk de Vogelrichtlijn en de Habitatrichtlijn. Voor de andere, 'nationaal' beschermde soorten (categorie 3) gelden verbodsbepalingen die geïnspireerd zijn op de Habitatrichtlijn, maar in sommige opzichten minder streng zijn. In tabel 1 zijn de verbodsbepalingen per regime weergegeven.

Tabel 1. Verbodsbepalingen per categorie beschermde soorten

Vogels (artikel 3.1 Wnb)	Europees beschermde soorten (artikel 3.5 Wnb)	Nationaal beschermde soorten (artikel 3.10 Wnb)
<i>Art 3.1 lid 1</i> Het is verboden in het wild levende vogels opzettelijk te doden of te vangen	<i>Art 3.5 lid 1</i> Het is verboden soorten in hun natuurlijke verspreidingsgebied opzettelijk te doden of te vangen	<i>Art 3.10 lid 1a</i> Het is verboden soorten opzettelijk te doden of te vangen
<i>Art 3.1 lid 2</i> Het is verboden opzettelijk nesten, rustplaatsen en eieren van vogels te vernielen of te beschadigen, of nesten van vogels weg te nemen	<i>Art 3.5 lid 4</i> Het is verboden de voortplantingsplaatsen of rustplaatsen van dieren te beschadigen of te vernielen	<i>Art 3.10 lid 1b</i> Het is verboden de vaste voortplantingsplaatsen of rustplaatsen van dieren opzettelijk te beschadigen of te vernielen
<i>Art 3.1 lid 3</i> Het is verboden eieren te rapen en deze onder zich te hebben	<i>Art. 3.5 lid 3</i> Het is verboden eieren van dieren in de natuur opzettelijk te vernielen of te rapen	-
<i>Art 3.1 lid 4 en lid 5</i> Het is verboden vogels opzettelijk te storen, tenzij de storing niet van wezenlijke invloed is op de staat van instandhouding van de desbetreffende vogelsoort	<i>Art 3.5 lid 2</i> Het is verboden dieren opzettelijk te verstoren	-
-	<i>Art 3.5 lid 5</i> Het is verboden plantensoorten in hun natuurlijke verspreidingsgebied opzettelijk te plukken en te verzamelen, af te snijden, te onwortelen of te vernielen	<i>Art 3.10 lid 1c</i> Het is verboden plantensoorten in hun natuurlijke verspreidingsgebied opzettelijk te plukken en te verzamelen, af te snijden, te onwortelen of te vernielen

De Wet natuurbescherming regelt dat de provincie bevoegd gezag is en de lijst met te beschermen soorten kan aanpassen op de situatie in de provincie. De soortbescherming kan hierdoor per provincie verschillen. In het algemeen gelden voor alle drie de categorieën de zogenoemde verbodsregels. Een ontheffing hierop wordt voor de Nationaal beschermde soorten (art. 3.10 WNB) met een lichte toets verleend. Voor de vogels en Europees beschermde soorten geldt een zware toetsing. Het verschil binnen provincies zit vooral in het aantal nationaal beschermde soorten met een vrijstelling bij ondermeer ruimtelijke ontwikkelingen. Zo is, in tegenstelling tot de meeste provincies, de steenmarter in Friesland vrijgesteld.

Voor alle soorten, dus ook voor de soorten die niet onder de aangewezen bescherming vallen, of die zijn vrijgesteld van de ontheffingsplicht, geldt de zogenaamde 'algemene zorgplicht' (art. 1.11 Wnb). Deze zorgplicht houdt in dat de initiatiefnemer passende maatregelen neemt om schade aan aanwezige soorten te voorkomen of zoveel mogelijk te beperken. Hierbij gaat het bijvoorbeeld om het niet veront-rusten of verstoren in de kwetsbare perioden zoals de winterslaap, de voortplantingstijd en de periode van afhankelijkheid van de jongen. De zorgplicht geldt altijd en voor alle planten en dieren, of ze beschermd zijn of niet, en in het geval dat ze beschermd zijn ook als er een ontheffing of vrijstelling is verleend.

Komen soorten van de hierboven genoemde beschermingsregimes voor, dan is de eerste vraag of de voorgenomen activiteit effecten heeft op de beschermde soorten. Treden er effecten op, dan dient er gekeken te worden of er (provinciale) vrijstelling verleend kan worden (al dan niet door te werken volgens een goedgekeurde gedragscode), of dat er een alternatieve oplossing mogelijk is waardoor er geen negatief effect kan plaatsvinden. Indien dit niet mogelijk is, zal ontheffing aangevraagd moeten worden op basis van een geldig wettelijk belang, waarbij de gunstige staat van instandhouding van beschermde soorten niet in het geding komt. De ontheffing kan dan onder voorwaarden worden verleend.

Vogels

Op de 'Aangepaste lijst jaarrond beschermde vogelnesten' van het Ministerie van LNV (augustus 2009) wordt onderscheid gemaakt in verschillende categorieën vogelnesten. Van de meeste vogelsoorten zijn de nesten uitsluitend beschermd wanneer deze tijdens de broed- en nestperiode in gebruik zijn. Het gaat om soorten die jaarlijks nieuwe nesten maken. Van een aantal soorten roofvogels en uilen, koloniebroeders en gebouw bewonende vogelsoorten ('categorie 1-4 soorten') zijn de nesten en de functionele leefomgeving jaarrond beschermend. Ten slotte is er een categorie nesten van vogelsoorten die weliswaar vaak terugkeren naar de plaats waar zij het jaar daarvoor hebben gebroed, maar die over voldoende flexibiliteit beschikken om, als die broedplaats verloren is gegaan, zich elders te vestigen ('categorie 5-soorten').

Tijdens het veldbezoek zijn binnen het plangebied geen vogels waargenomen. Er zijn geen nesten aangetroffen. In de grasvegetatie kunnen algemene soorten, zoals weidevogels, tot broeden komen.

Nestlocaties van vogelsoorten met jaarrond beschermde nesten zijn tijdens het veldbezoek niet aangetroffen en worden daarmee uitgesloten. Het plangebied vormt mogelijk wel leefgebied van enkele vogelsoorten met jaarrond beschermde nesten (waarvan ook het leefgebied/de functionele leefomgeving beschermd is) die bekend zijn uit de omgeving en die daar tot broeden kunnen komen zoals kerkuil, buizerd, ransuil, sperwer en wespandief.

Effectenbeoordeling

Het plangebied is ongeschikt voor nestlocaties van vogelsoorten met jaarrond beschermde nesten.

De wei is echter wel geschikt als leefgebied voor vogelsoorten met jaarrond beschermde nesten, zoals bijvoorbeeld de ransuil. Bij de herinrichting zal hiermee rekening gehouden moeten worden. Indien de herinrichting van het plangebied zodanig plaatsvindt dat de nieuwe situatie gunstig is voor soorten zoals de ransuil, dan komt de gunstige staat van instandhouding niet in gevaar.

Voor de voorgenomen ontwikkeling zal grasvegetatie binnen het plangebied verdwijnen. De nesten van vogelsoorten die hierin kunnen broeden zijn uitsluitend beschermd gedurende de periode dat deze nesten in gebruik zijn, dat wil zeggen de broed- en nestperiode. Het is in de praktijk niet mogelijk om een ontheffing te verkrijgen voor het verwijderen of verstoren van deze nesten in deze periode. Als broedseizoen kan de periode tussen half maart en half juli globaal worden aangehouden. Door werkzaamheden buiten deze broedperiode uit te voeren, wordt het risico op verstoring van broedsels sterk verminderd.

De broedperiode verschilt per soort en soms ook per jaar en in het kader van de Wet natuurbescherming wordt voor het broedseizoen geen standaardperiode gehanteerd. Van belang is of een broedgeval wordt verstoord, ongeacht de datum. Indien op een locatie geen broedende of nestelende vogels aanwezig zijn, mogen ook tijdens het broedseizoen werkzaamheden worden uitgevoerd. Door inspectie voor aanvang van werkzaamheden op aanwezige legsels of nestjongen en indien deze aanwezig zijn, de werkzaamheden uit te stellen tot nadat de jongen zijn uitgevlogen, worden negatieve effecten voor vogels uitgesloten.

Vleermuizen

Uit het plangebied en/of omgeving zijn waarnemingen bekend van diverse soorten vleermuizen. Tijdens het veldbezoek is gelet op de aanwezigheid van potentiële vaste verblijfplaatsen voor vleermuizen binnen het plangebied. Er staan geen gebouwen of bomen met holtes of spleten op het plangebied die mogelijk kunnen dienen als vaste rust- of verblijfplaats voor vleermuizen. Het plangebied biedt slechts in zeer geringe mate foerageermogelijkheden voor vleermuizen. Negatieve effecten voor vleermuizen kunnen op voorhand worden uitgesloten.

Effectenbeoordeling

Het terrein bevat geen potentiële verblijfplaatsen. Bij uitvoering van de voorgenomen ontwikkeling zal er geen sprake zijn van (potentiële) aantasting van vaste rust- of verblijfplaatsen, vliegroutes of (essentieel)foerageerhabitat voor vleermuizen.

Grondgebonden zoogdieren

Het plangebied vormt geschikt habitat voor enkele soorten algemeen beschermde grondgebonden zoogdieren zoals konijn, mol en veldmuis. Uit bronnenonderzoek blijkt dat de waterspitsmuis, boom-marter, otter, bever en de das in de omgeving voorkomt. Van strenger beschermde grondgebonden zoogdieren, zoals otter, bever, boommarter en das, zijn tijdens het veldbezoek geen verblijfplaatsen dan wel sporen aangetroffen. Het plangebied zelf leent zich gezien de openheid en het ontbreken van schuil-mogelijkheden ook niet voor deze soorten. Het gebied is te open, en leent zich niet voor de boommarter. Het plangebied kan mogelijk wel dienen als secundair foerageergebied voor de das. Echter, er is in de omgeving ruim voldoende secundair foerageergebied voor de das aanwezig. Door de ontwikkeling gaat geen essentieel foerageergebied voor de das verloren. Voor bever en otter zijn geen geschikte water-partijen aanwezig. Gezien de steile slootkanten en het intensieve karakter van het plangebied is ook waterspitsmuis hier niet te verwachten.

Effectenbeoordeling

Het plangebied leent zich niet als habitat voor de waterspitsmuis, otter, bever en boommarter. Het plan-gebied kan mogelijk wel dienen als secundair foerageergebied voor de das, echter er is in de omgeving ruim voldoende secundair foerageergebied voor de das aanwezig. Negatieve effecten voor deze soor-ten zijn redelijkerwijze op voorhand uit te sluiten.

Voor de genoemde algemene soorten geldt een algemene vrijstelling van de Wet natuurbescherming bij ruimtelijke ontwikkelingen. In het kader van de algemene zorgplicht is het echter wel noodzakelijk om voldoende zorg te dragen voor de aanwezige individuen. Dit houdt in dat al het redelijkerwijs mogelijke gedaan dient te worden om het doden van individuen te voorkomen. In het kader van de algemene zorgplicht zijn geen specifieke maatregelen nodig.

Vissen, amfibieën en reptielen

In de omgeving van het plangebied komt de heikikker en de grote modderkruiper voor. Heikikkers komen voor in biotopen met goed doorgraafbare bodems (b.v. veen- of zandbodems). De bodem van dit plan-gebied is echter niet goed doorgraafbaar, het bestaat uit zware grond. Het plangebied vormt om die reden geen geschikt habitat voor de heikikker. Grote modderkruipers komen voor in sloten met veel oeverbegroeiing, die verbinding hebben met dieper gelegen wateren. In de sloten rondom het plange-bied ontbreekt de oeverbegroeiing (zie foto's). Deze sloten zijn ongeschikt voor de grote modderkruiper. De tussenliggende slootjes die mogelijk wellicht wel voldoende begroeiing zouden hebben, hebben on-voldoende verbinding met diepere wateren, waardoor mogelijke paaipplaatsen niet bereikbaar zijn. Om die reden is het voorkomen van de grote modderkruiper in deze slootjes uit te sluiten.

Binnen het plangebied is mogelijk ook een zwervend exemplaar van een algemene soort te verwachten zoals de gewone pad. Het plangebied vormt geen geschikt biotoop voor reptielen zoals de ringslang en levendbarende hagedis. Negatieve effecten voor reptielen zijn op voorhand uitgesloten.

Effectenbeoordeling

Negatieve effecten op vissen, amfibieën en reptielen zijn op voorhand uitgesloten.

Ongewervelde diersoorten

Voor beschermde ongewervelde soorten heeft het plangebied geen waarde door het ontbreken van geschikt biotoop, zoals het ontbreken van geschikte waardplanten. Het voorkomen van beschermde ongewervelde soorten binnen het plangebied is daarmee met voldoende zekerheid uit te sluiten.

Effectenbeoordeling

Negatieve effecten voor beschermde ongewervelde soorten zijn op voorhand uitgesloten.

Vaatplanten

Tijdens het veldbezoek zijn geen beschermde soorten vaatplanten aangetroffen. In de omgeving komen geen beschermde planten voor, en het plangebied biedt geschikte standplaatsen voor deze soorten, het gaat hier om een zwaar bemeste weide. Negatieve effecten voor vaatplanten worden op voorhand uitgesloten.

Effectenbeoordeling

Negatieve effecten voor beschermde vaatplanten worden op voorhand uitgesloten.