



aeres milieu

ingenieursbureau voor bodem, archeologie, geohydrologie, ecologie

Verkennd bodemonderzoek Broekstraat (ong.) te Molenschot (Gemeente Gilze en Rijen)

Verkenkend bodemonderzoek Broekstraat (ong.) te Molenschot Gemeente Gilze en Rijen

Aeres Milieu Projectnummer : AM24173-2
Status rapport : Definitief (versie 1)
Datum : 14 mei 2024

Opdrachtgever : Kragten
Schoolstraat 8
6049 BN Herten

Opgesteld door : [redacted] | MSc [redacted]

Gecontroleerd door : ing. [redacted]

Aeres Milieu B.V.
Noordhoven 4
6042 NW ROERMOND
(t) 0475 – 320 000
e-mail: info@aeres-milieu.nl
www.aeres-milieu.nl



2001

Disclaimer

Het onderzoek is op zorgvuldige wijze uitgevoerd volgens de algemeen gebruikelijke inzichten en methoden (opzet conform NEN 5740 en interpretatie aan de hand van de Leidraad Bodembescherming).

Opgemerkt wordt dat bij een verkennend bodemonderzoek sprake is van een steekproefsgewijze bemonstering en het nemen van een beperkt aantal monsters. De mogelijkheid blijft daarom bestaan dat puntverontreinigingen, welke niet voortkomen uit het historisch onderzoek, niet door het onderzoek worden aangetoond. Daarnaast blijft het mogelijk dat lokale afwijkingen in de samenstelling van het bodemmateriaal voorkomen. Tot slot wordt erop gewezen dat het uitgevoerde bodemonderzoek een momentopname is.

Het bovenstaande betekent dat Aeres Milieu op voorhand geen aansprakelijkheid accepteert voor maatregelen of mogelijke beslissingen die de opdrachtgever naar aanleiding van het door Aeres Milieu uitgevoerde bodemonderzoek neemt. Tevens wordt opgemerkt dat Aeres Milieu voor het verkrijgen van de voor het historisch onderzoek noodzakelijke informatie (mede) afhankelijk is van externe bronnen. Voor Aeres Milieu is niet te verifiëren of deze bronnen altijd volledig en zonder fouten zijn. Hierdoor kan Aeres Milieu niet instaan voor de juistheid en volledigheid van de verzamelde historische informatie.

INHOUDSOPGAVE

1.	INLEIDING	4
2.	VOORONDERZOEK	5
2.1	Inleiding	5
2.2	Beschrijving van de onderzoekslocatie	6
2.3	Asbest	6
2.4	Onderzoekshypothese	7
3.	ONDERZOEKSSTRATEGIE	8
3.1	Inleiding	8
3.2	Onderzoeksstrategie NEN 5740	8
4.	VELDWERKZAAMHEDEN	9
4.1	Algemeen	9
4.2	Grondbemonstering	9
5.	LABORATORIUMONDERZOEK	10
5.1	Algemeen	10
5.2	Grondmengmonsters	10
5.3	Toetsing van de gestelde hypothese	11
6.	CONCLUSIES EN AANBEVELINGEN	12

Bijlagen:

1	Topografische overzichtskaart
2	Foto's onderzoekslocatie
3	Situatietekening onderzoekslocatie met boorpunten
4	Boorprofielen en foto's
5	Verklaring veldmedewerker
6	Toetsingstabellen en analyserapport grond(meng)monsters
7	Omgevingsrapportage
8	Vooronderzoek AM24173 Broekkant te Molenschot

1. INLEIDING

In opdracht van Kragten heeft Aeres Milieu een verkennend bodemonderzoek uitgevoerd op de locatie:

Adres onderzoekslocatie	: Broekstraat (ong.) te Molenschot
Gemeente	: Gilze en Rijen
Kadastrale registratie	: sectie H, nummer 2676 (gedeeltelijk)
Oppervlakte	: circa 10.875 m ²
Huidig gebruik van de locatie	: natuur / agrarisch
Toekomstig gebruik	: realisatie amfibieënpool

Dit bodemonderzoek is uitgevoerd conform de richtlijnen van de NEN 5740. Het verkennend bodemonderzoek bestaat uit een vooronderzoek naar de historie en bodemgesteldheid van de onderzoekslocatie en aanvullend hierop een bodemonderzoek op het perceel.

Aanleiding

De aanleiding voor het laten uitvoeren van dit verkennend bodemonderzoek is de voorgenomen herinrichting van de onderzoekslocatie in het kader van natuurcompensatie en de resultaten van het in april 2024 uitgevoerde vooronderzoek (rapport Aeres Milieu met kenmerk AM24173, d.d. 4 april 2024). In dit rapport is geadviseerd dat ter plaatse van de twee ontgrondingen, het voormalige ven en de depotlocatie voorafgaand aan een herontwikkeling of graafwerkzaamheden zoals o.a. een amfibieënpool, een verkennend bodemonderzoek conform de NEN 5740 uitgevoerd dient te worden.

Doel

Het doel van het verkennend onderzoek is, middels een steekproef, het vaststellen van de actuele bodemkwaliteit ter plaatse. Het onderzoek is niet bedoeld om een exacte aard en omvang van een eventuele verontreiniging aan te geven.

Onderzoek

Aeres Milieu B.V. heeft geen binding met de opdrachtgever en de onderzoekslocatie anders dan als onafhankelijk onderzoeksbureau.

In hoofdstuk 2 is het vooronderzoek en de daaruit volgende onderzoekshypothese beschreven. Naar aanleiding van de opgestelde hypothese wordt in hoofdstuk 3 de onderzoeksstrategie opgesteld. In hoofdstuk 4 worden de veldwerkzaamheden (grondonderzoek) beschreven. Hoofdstuk 5 beschrijft de laboratoriumwerkzaamheden en de onderzoeksresultaten. Het rapport wordt afgesloten met hoofdstuk 6, waarin de conclusies en enkele aanbevelingen staan beschreven.

Bemonstering en laboratoriumonderzoek vonden plaats in mei 2024. De veldwerkzaamheden zijn uitgevoerd conform de protocollen van de BRL SIKB 2000. De chemische analyses zijn uitgevoerd door SGS Environmental Analytics B.V. te Rotterdam. Het laboratorium is geaccrediteerd volgens de door de Raad voor Accreditatie gestelde criteria voor Testlaboratoria conform ISO/IEC 17025. Alle analyses zijn uitgevoerd conform Accreditatie Schema 3000 (AS3000).

2. VOORONDERZOEK

2.1 Inleiding

In april 2024 is voor de onderzoekslocatie een vooronderzoek conform de NEN5725 uitgevoerd (rapport Aeres-Milieu met kenmerk AM24173, d.d. 04 april 2024). De conclusies en aanbevelingen van het onderzoek zijn beschreven in onderstaand tekstvak. Het volledige vooronderzoek is tevens opgenomen in bijlage 8. Zie afbeelding 1 voor de begrenzing van de onderzoekslocatie.

Gebaseerd op de verzamelde gegevens uit het vooronderzoek kan de onderzoekslocatie grotendeels als “onverdacht” worden beschouwd op het voorkomen van bodemverontreiniging.

Er bestaat voor een groot gedeelte van de onderzoekslocatie geen aanleiding te vermoeden dat ter plaatse van de planlocatie sprake is van een bodemverontreiniging.

Ter plaatse van de onderzoekslocatie zijn wel drie ontgroningen/dempingen bekend en is central op de onderzoekslocatie een ven gedempt in het verleden. De ontgroning noordelijk betreft het ontgraven van een poel en is onverdacht. Van de andere locaties ontbreekt informatie. De bodem ter plaatse van het voormalige ven centraal op de onderzoekslocatie, de oost- en westelijke ontgroning/demping en de depotlocatie zuidoostelijk zijn derhalve vooralsnog als verdacht beschouwd (eventueel aangebrachte grondkwaliteit onbekend). Deze locaties zijn opgenomen op de situatietekeningen in bijlage 3. De aanwezigheid van asbestverdacht materiaal in de bodem wordt niet verwacht (onverdacht).

De verwachte bodemkwaliteit (landbouw/natuur) vormt grotendeels geen belemmering voor het beoogde planvoornemen in het kader van omgevingsplanactiviteit (OPA). Ter plaatse van de twee ontgroningen, het voormalige ven central op de onderzoekslocatie en de depotlocatie wordt voorafgaand aan een herontwikkeling of graafwerkzaamheden zoals o.a. een amfibieënpool een verkennend bodemonderzoek conform de NEN 5740 geadviseerd. Verder dient er rekening gehouden te worden met de bestaande ondergrondse gasleiding dwars door de onderzoekslocatie.

Indien er werkzaamheden plaatsvinden, waarbij grond vrijkomt, kan de grond niet zonder meer worden afgevoerd of elders worden toegepast. Ten aanzien van hergebruik van deze grond elders is het Besluit bodemkwaliteit in combinatie met de bodemvoorschriften voor milieubelastende activiteiten uit het Besluit activiteiten leefomgeving (Bal) en het omgevingsplan (met bodemkwaliteitskaart) van toepassing.

De onderzoekslocatie bevindt zich oostelijk in het buitengebied van Molenschot en westelijk van vliegveld Gilze-Rijen. Aanliggend zuidelijk grenst de Broekstraat en noordelijk de Molenschotsche heide. Kadastraal is de locatie bekend als gemeente Gilze en Rijen sectie H, nummer 2676 (gedeeltelijk). De coördinaten volgens het R.D. stelsel zijn X = 121.353 / Y = 398.081. Zie bijlage 1 voor een topografische kaart. Op onderstaande luchtfoto is de begrenzing van de onderzoekslocatie in rood weergegeven. De begrenzing van het plangebied van het vooronderzoek (rapport Aeres-Milieu met kenmerk AM24173, d.d. 04-04-2024) is blauw omkaderd.



Afbeelding 1: Begrenzing onderzoekslocatie met in rood de locatie van de poel (bron luchtfoto: PDOK)

2.2 Beschrijving van de onderzoekslocatie

Op 29 april 2024 is een veldinspectie uitgevoerd. Hierbij is gelet op het terreingebruik en de aanwezigheid van ondergrondse tanks, stookplaatsen, (half)verhardingslagen, ophogingen, storthopen, dempingen, afgravingen en asbestverdacht materiaal op het terrein. Een fotoreportage van de onderzoekslocatie is opgenomen in bijlage 2. De fotostandplaatsen zijn opgenomen op een situatietekening in bijlage 3.

De locatie is geheel onverhard en in gebruik als grasland. Er zijn geen waarnemingen gedaan die wijzen op de aanwezigheid van bodemverontreinigingen of bronnen van verontreinigingen. Tijdens de veldinspectie is zover mogelijk door de begroeiing geen asbestverdacht materiaal aangetroffen.

De onderzoekslocatie wordt aan de noordzijde begrensd door hekwerk en heidegebied, aan de oostzijde door grasland, aan de zuidzijde door een greppel en de openbare weg Broekstraat en aan de westzijde door grasland met daarachter akkerland en woningen met tuin.

2.3 Asbest

Uit het dossieronderzoek en de uitgevoerde veldinspectie is gebleken dat ter plaatse van de onderzoekslocatie geen asbestverdachte activiteiten hebben plaatsgevonden tevens is er visueel geen asbestverdacht materiaal op het maaiveld en in de boringen waargenomen.

| 2.4 Onderzoekshypothese

Gebaseerd op de verzamelde gegevens uit het vooronderzoek wordt de onderzoekslocatie als “onverdacht” beschouwd op het voorkomen van bodemverontreiniging.

De aanwezigheid van asbestverdacht materiaal in de bodem wordt niet verwacht (onverdacht).

3. ONDERZOEKSSTRATEGIE

3.1 Inleiding

Op basis van de verzamelde informatie uit het vooronderzoek (NEN 5725) en de gestelde onderzoekshypothese(n) voor de onderzoekslocatie, is een onderzoeksstrategie opgesteld conform de richtlijnen van de onderzoeksnorm NEN 5707 (Bodem – Inspectie en monsterneming van asbest in bodem en partijen grond) van het Nederlands Normalisatie-Instituut en NEN 5740 (Bodem-Landbodem; Strategie voor het uitvoeren van verkennend bodemonderzoek – Onderzoek naar de milieuhygiënische kwaliteit van bodem en grond).

3.2 Onderzoeksstrategie NEN 5740

Het bodemonderzoek is uitgevoerd conform de strategie 'ONV-GR-NL' grootschalig onverdacht uit de NEN 5740. In principe worden boringen willekeurig verspreid over de gehele onderzoekslocatie. Voor het vaststellen van de milieuhygiënische conditie van de bodem (grond) van de onderzoekslocatie zal volgens onderstaande strategie veldwerk en monsternamen voor laboratoriumanalyse plaatsvinden. Op verzoek van de opdrachtgever is vooralsnog geen grondwater onderzoek uitgevoerd. De 2 m-mv. boringen ter plaatse van de poel worden op verzoek van de opdrachtgever doorgezet tot een diepte van 2,4 m-mv. (maximale ontgravingsdiepte bedraagt 2,2 m -mv.). Daar de te ontgraven grond elders op de planlocatie wordt toegepast wordt deze tevens onderzocht op PFAS (1 analyse).

ONDERZOEKSNORM NEN 5740 'ONV-GR-NL'						
Aantal boringen				Aantal te onderzoeken (meng)monsters		
oppervlakte (m ²)	tot 1,0 m	èn tot 2,4 m	èn met peilbuis	bovengrond	ondergrond	grondwater
Circa 11 ha	17	4	n.v.t.	2	2	n.v.t.
Analysepakket				NEN-grond	NEN-grond	NEN-grondwater

Tabel 3.1: Veldwerk, monsternamen en analysestrategie volgens NEN 5740 'ONV-NL'

Uit elke boring worden monsters genomen in trajecten van ten hoogste 0,5 m.

Legenda bij tabel 3.1

De bovengrond en de ondergrond worden onderzocht op de stoffen uit het NEN 5740 'standaardpakket':

- drogestof-bepaling
- 9 zware metalen
- 10 polycyclische aromatische koolwaterstoffen
- 7 polychloorbifenylen (PCB)
- minerale olie

Tevens bepaalt het laboratorium het gehalte aan organische stof en lutumgehalte voor het vaststellen van een toetsingskader voor de lokale bodemkwaliteit.

4. VELDWERKZAAMHEDEN

4.1 Algemeen

Conform de onderzoeksstrategie, zoals beschreven in hoofdstuk 3, is op de onderzoekslocatie een verkennend bodemonderzoek uitgevoerd.

De werkzaamheden zijn uitgevoerd onder certificaat op grond van BRL SIKB 2000 conform protocol 2001 van de Stichting Infrastructuur Kwaliteitsborging Bodembeheer.

Voor het traceren van de kabels en leidingen is voorafgaand aan de uitvoering van de veldwerkzaamheden een KLIC melding verricht.

4.2 Grondbemonstering

Op 29 april 2024 zijn de boringen geplaatst volgens de in paragraaf 3.2 weergegeven onderzoeksstrategie. De werkzaamheden zijn uitgevoerd door [REDACTED], erkend monsternemer in het kader van de BRL SIKB 2000 voor de protocollen 2001, 2002 en 2018 van de Stichting Infrastructuur Kwaliteitsborging Bodembeheer.

De boringen zijn verricht met behulp van de Edelmanboor (ø 7 of 10 cm). De boorpuntlocaties zijn opgenomen op een situatietekening in bijlage 3.

Het opgeboorde bodemmateriaal is volgens de classificatienorm voor onverharde bodems (NEN 5104) beoordeeld. Daarnaast is vastgesteld in hoeverre het opgeboorde materiaal mogelijke aanwijzingen biedt voor de aanwezigheid van visueel zichtbare verontreiniging. In de uitkomende grond zijn zintuiglijk geen afwijkingen geconstateerd. Zie bijlage 4 voor de profielbeschrijvingen per boring.

Op basis van de zintuiglijke waarnemingen en de bodemopbouw heeft laagsgewijze bemonstering plaatsgevonden. In het kader van dit onderzoek is geen asbest in bodemonderzoek conform de NEN 5707 verricht naar het voorkomen van asbest in de bodem en op het maaiveld. Wel heeft een inspectie van het terrein plaatsgevonden. Op het maaiveld en in de vrijkomende grond zijn visueel geen asbestverdachte materialen aangetroffen. Het voorliggende onderzoek doet echter geen bindende uitspraak over de aan- of afwezigheid van asbest in de bodem binnen de onderzoekslocatie.

5. LABORATORIUMONDERZOEK

5.1 Algemeen

De analyses zijn uitgevoerd door het onderzoekslaboratorium van SGS Environmental Analytics B.V. te Rotterdam. Het laboratorium is geaccrediteerd volgens de door de Raad voor Accreditatie gestelde criteria voor Testlaboratoria conform ISO/IEC 17025, waar verdere conservering en (voor)behandeling van de monsters plaats heeft gevonden.

5.2 Grondmengmonsters

In het laboratorium zijn voor het chemisch onderzoek van de grondmonsters uit de boven- en ondergrond al dan niet mengmonsters samengesteld volgens onderstaande tabel. De keuze voor het samenstellen van deelmonsters tot een mengmonster of het analyseren van individuele monsters is gebaseerd op de zintuiglijke waarnemingen in het veld en op de onderzoeksstrategie. In opdracht van de opdrachtgever is de bovengrond tevens aanvullend onderzocht op PFAS

Analysemonster	Traject (m -mv)	Deelmonsters	Zintuiglijke waarnemingen	Analysepakket
MM1	0,00 – 0,50	01 (0,00 - 0,50) 02 (0,00 - 0,45) 03 (0,00 - 0,45) 04 (0,00 - 0,50) 05 (0,00 - 0,40) 06 (0,00 - 0,50) 08 (0,00 - 0,40) 09 (0,00 - 0,45) 12 (0,00 - 0,40) 13 (0,00 - 0,40)	Geen bijzonderheden	Standaardpakket incl. lu/os
MM2	0,00 – 0,50	10 (0,00 - 0,50) 11 (0,00 - 0,50) 14 (0,00 - 0,40) 15 (0,00 - 0,50) 16 (0,00 - 0,45) 17 (0,00 - 0,50) 18 (0,00 - 0,50) 19 (0,00 - 0,50) 20 (0,00 - 0,40) 21 (0,00 - 0,50)	Geen bijzonderheden	Standaardpakket incl. lu/os
MM3	0,50 – 1,00	02 (0,50 - 1,00) 03 (0,50 - 1,00) 07 (0,50 - 1,00) 09 (0,50 - 1,00) 10 (0,60 - 1,00) 13 (0,50 - 1,00) 16 (0,50 - 1,00) 17 (0,50 - 1,00) 19 (0,50 - 1,00) 21 (0,50 - 1,00)	Geen bijzonderheden	Standaardpakket incl. lu/os
MM4	1,00 – 2,40	11 (1,00 - 1,50) 11 (1,50 - 2,00) 11 (2,00 - 2,40) 14 (1,00 - 1,50) 15 (1,00 - 1,50) 15 (1,50 - 2,00) 15 (2,00 - 2,40) 18 (1,00 - 1,50) 18 (1,50 - 2,00) 18 (2,00 - 2,40)	Geen bijzonderheden	Standaardpakket incl. lu/os
MM5PFAS	0,00 – 0,45	02 (0,00 - 0,45) 07 (0,00 - 0,45) 13 (0,00 - 0,40) 20 (0,00 - 0,40)	Geen bijzonderheden	Pakket lutum en organische stof, PFAS (30) advieslijst 12 juli.

Tabel 5.1: samenstelling analysemonsters en analysepakket
lu/os: lutum fractie en organische stofgehalte

De analyseresultaten van de grond(meng)monsters worden in de volgende tabel samengevat. Toetsingen zijn vooralsnog uitgevoerd volgens de tijdelijke kaders van de omgevingswet in afwachting van formele vaststelling door Rijkswaterstaat medio 2024. Voor het gehalte aan PFAS is getoetst aan het handelingskader voor hergebruik van PFAS houdende grond en baggerspecie (december 2021).

In de Regeling bodemkwaliteit (RBK) is vastgelegd dat de toetsing altijd moet plaatsvinden door het gevonden gehalte in een monster eerst te corrigeren met het lutum en organisch stof gehalte (=berekende concentratie) en vervolgens te vergelijken met de grenswaarden van de Regeling Bodemkwaliteit.

Monster	Traject (m -mv)	Zintuiglijke waarnemingen	Verhoogde component en berekende concentratie [mg/kg d.s.]		Overschrijding interventiewaarde	Indicatieve toetsing kwaliteit
MM1	0,00 – 0,50	Geen bijzonderheden	-	-	Nee	Landbouw/natuur
MM2	0,00 – 0,50	Geen bijzonderheden	-	-	Nee	Landbouw/natuur
MM3	0,50 – 1,00	Geen bijzonderheden	-	-	Nee	Landbouw/natuur
MM4	1,00 – 2,40	Geen bijzonderheden	-	-	Nee	Landbouw/natuur
MM5PFAS	0,00 – 0,45	Geen bijzonderheden	-	-	Nee	Landbouw/natuur

Tabel 5.2: toetsingsresultaten van de grond(meng)monsters

Er zijn in MM1 (dieptetraject 0,00-0,50 m-mv.), MM2 (dieptetraject 0,00-0,50 m-mv.), MM3 (dieptetraject 0,50-1,00 m-mv.), MM4 (dieptetraject 1,00–2,40 m-mv.) en MM5PFAS (0,00-0,45 m-mv) geen stoffen gemeten waarvan de analyseresultaten na toetsing hoger zijn dan de klasse landbouw/natuur. In geen van de onderzochte monsters wordt de interventiewaarde overschreden.

5.3 Toetsing van de gestelde hypothese

Geconcludeerd kan worden dat de berekende concentraties in de grond in overeenstemming zijn met de vooraf geformuleerde hypothese dat de locatie als onverdacht beschouwd kan worden. Er zijn geen overschrijdingen van de interventiewaarde aangetoond. Indicatief voldoet de grond aan de klasse landbouw/natuur. De hypothese verdacht ten aanzien van PFAS in de bodem wordt niet bevestigd, er zijn geen verhoogde waarden aan PFAS aangetoond.

Het uitvoeren van een aanvullend of nader bodemonderzoek is niet noodzakelijk.

6. CONCLUSIES EN AANBEVELINGEN

Tijdens de veldinspectie op de locatie zijn geen waarnemingen gedaan die wijzen op de aanwezigheid van bodemverontreiniging of bronnen van verontreiniging.

In het opgeboorde bodemmateriaal zijn zintuiglijk geen bijzonderheden waargenomen.

Uit de analyseresultaten blijkt dat in de bovengrond en ondergrond geen overschrijding van de interventiewaarde gemeten is. Indicatief voldoet de grond aan de klasse landbouw/natuur. Ten aanzien van PFAS zijn er geen verhogingen aangetoond.

De resultaten van dit bodemonderzoek geven geen aanleiding tot het uitvoeren van een nader bodemonderzoek. De milieuhygiënische conditie van de grond vormt geen belemmering voor de voorgenomen herinrichting van de onderzoekslocatie in het kader van natuurcompensatie met het planvoornemen een beoogde ontgraving voor de realisatie van een poel (incl. laagte). Op verzoek van de opdrachtgever is vooralsnog geen grondwateronderzoek uitgevoerd.

In het kader van dit onderzoek is geen asbest in bodem onderzoek conform de NEN 5707 / 5897 verricht naar het voorkomen van asbest in de bodem en op het maaiveld. Wel heeft een inspectie van het terrein plaatsgevonden. Op het maaiveld en in de vrijkomende grond zijn visueel geen asbestverdachte materialen aangetroffen. Het voorliggende onderzoek doet echter geen bindende uitspraak over de aan- of afwezigheid van asbest in de bodem binnen de onderzoekslocatie.

Indien er werkzaamheden plaatsvinden, waarbij grond vrijkomt, kan de grond niet zonder meer worden afgevoerd of elders worden toegepast. Ten aanzien van hergebruik van deze grond elders is het Besluit bodemkwaliteit in combinatie met de bodemvoorschriften bij milieubelastende activiteiten uit het Besluit activiteiten leefomgeving (Bal) en het omgevingsplan (met bodemkwaliteitskaart) van toepassing. Bij graafwerkzaamheden dient men rekening te houden met een grondwaterstand van circa 1,0 m-mv. (april 2024).

Bijlage 1

Topografische overzichtskaart

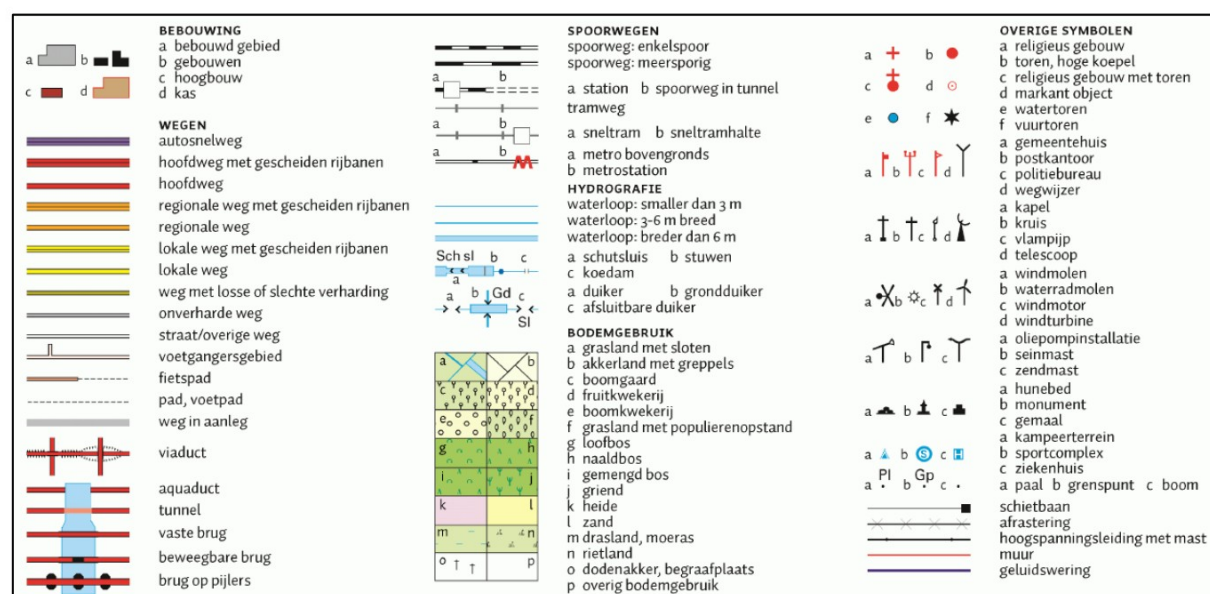

Bijlage 2

Foto's onderzoekslocatie



Foto 1



Foto 2



Foto 3



Foto 4



Foto 5



Foto 6

Bijlage 3

Situatietekening onderzoekslocatie met boorpunten

121200

121350



121500

398100

398100

BROEKSTRAAT

Legenda

 Plangebied Foto's boring tot 1,0 m-mv boring tot 2,4 m-mvAchtergrond: Luchtfoto
PDOK Actueel 25 cm

Boorpuntenkaart (A4)

AM24173-2

Molenschot

Broekstraat (ong.)

Schaal 1:1.500

0 15 30 45 60 75 m



aeres milieu

v1.0_13-5-2024_LK

121200

121350

121500

Bijlage 4

Boorprofielen en foto's

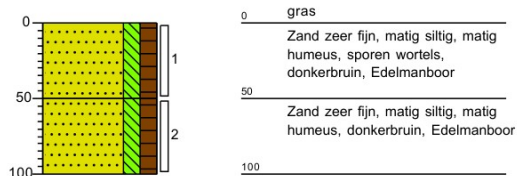
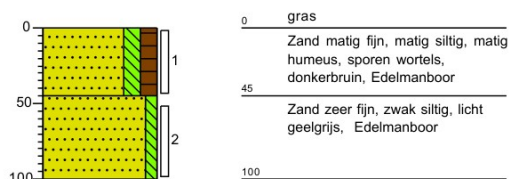
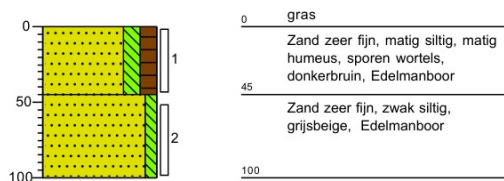
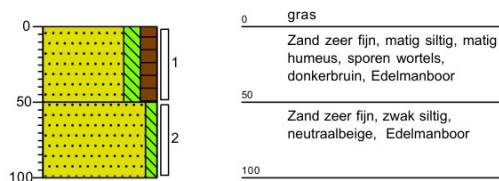
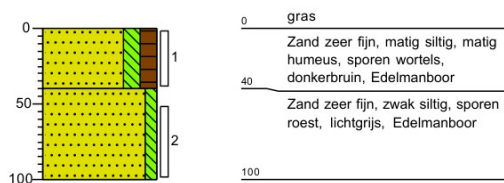
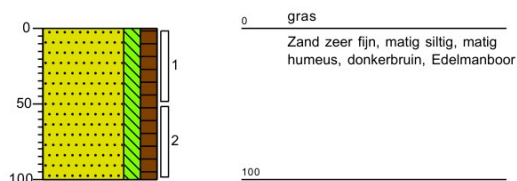
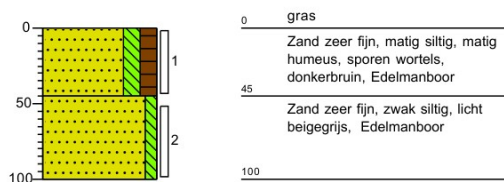
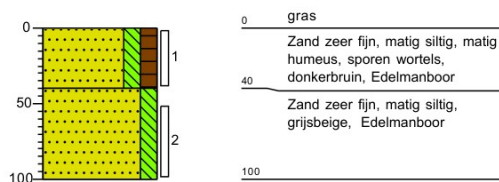
Boring: 01**Boring: 02****Boring: 03****Boring: 04****Boring: 05****Boring: 06****Boring: 07****Boring: 08**

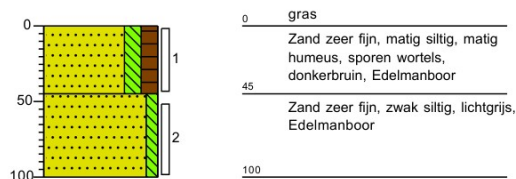
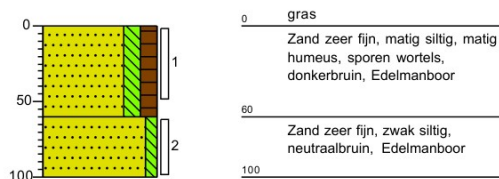
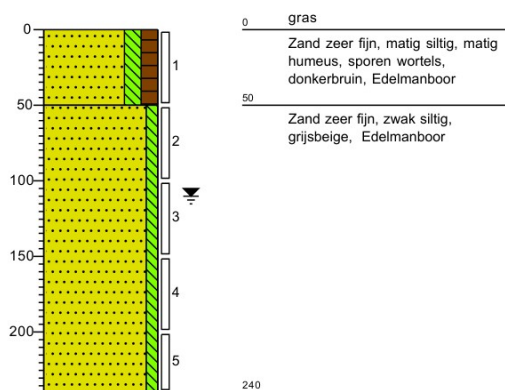
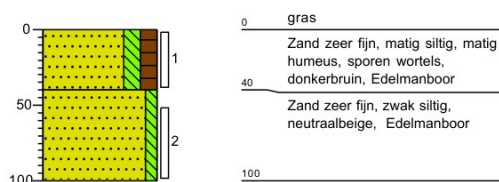
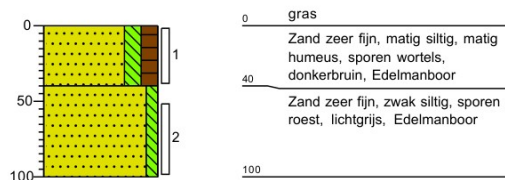
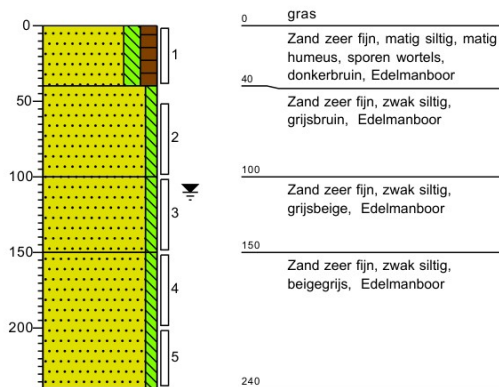
Boring: 09**Boring: 10****Boring: 11****Boring: 12****Boring: 13****Boring: 14**

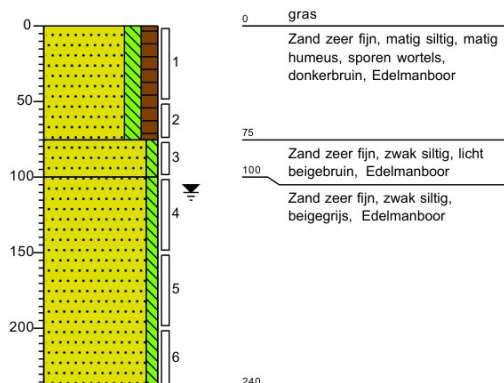
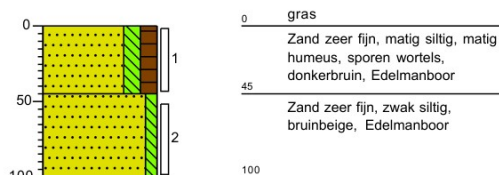
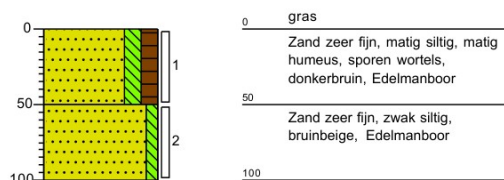
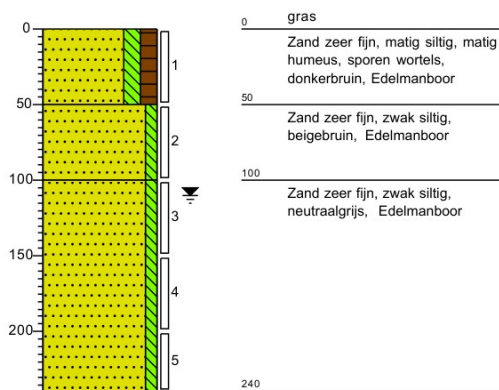
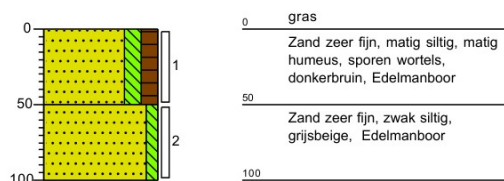
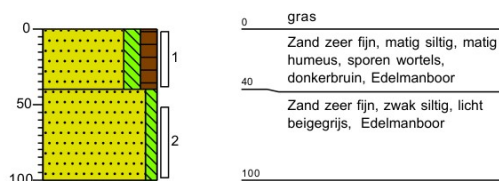
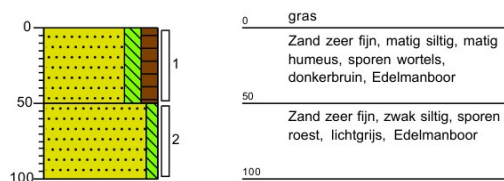
Boring: 15**Boring: 16****Boring: 17****Boring: 18****Boring: 19****Boring: 20****Boring: 21**

Legenda (conform NEN 5104)

grind

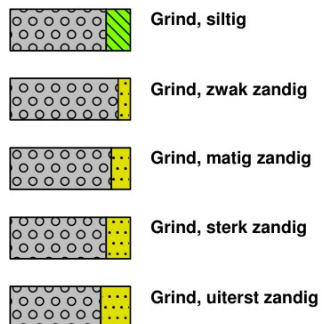

zand

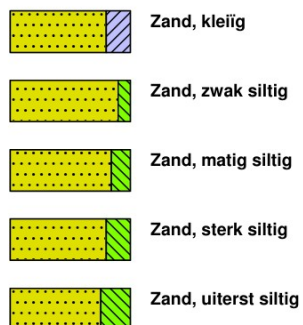

veen

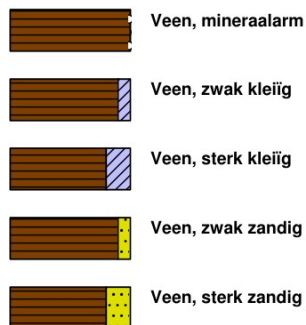

klei



leem

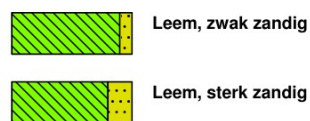

overige toevoegingen

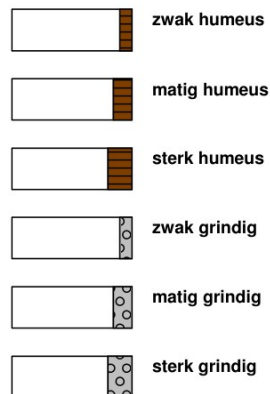

geur



olie

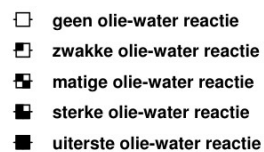

p.i.d.-waarde

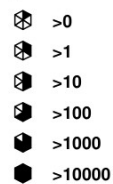

monsters

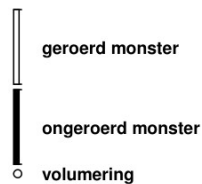

overig



Bijlage 5

Verklaring veldmedewerker

VERKLARING

Hierbij verklaar ik (ondergetekende) dat de veldwerkzaamheden onafhankelijk van de opdrachtgever zijn uitgevoerd conform de eisen van de BRL 2000 en de bijbehorende protocollen.

Projectnummer

AM24173-2

Onderzoekslocatie

Broekstraat (ong.) te Molenschot

Opdrachtgever

Kragten

Afwijkingen van BRL 2000 (protocol)

☒ Nee

☐ Ja, aard en motivatie afwijkingen beschrijven

Uitvoering werkzaamheden protocol 2001

29 april 2024

Gecertificeerd monsternemer



Bijlage 6

Toetsingstabellen en analyserapport grond(meng)monsters

Tabel 1: Samenstellingwaarden en toetsing voor T101

Analysemonster	MM1			
Certificaatcode	14074604			
Datum	29-4-2024			
Traject (cm-mv)	0-50			
Humus (% ds)	3,6			
Lutum (% ds)	2,2			
Datum van toetsing	7-5-2024			
Bodemklasse monster				Klasse landbouw/natuur
Monstermelding 1				
Monstermelding 2				
Monstermelding 3				
	Meetw	GSSD		T101
GECHLOREERDE KOOLWATERSTOFFEN				
PCB (som 7)	4,9	<13,6	µg/kg ds	<LN
PCB 28	< 1	<2	µg/kg ds	
PCB 52	< 1	<2	µg/kg ds	
PCB 101	< 1	<2	µg/kg ds	
PCB 118	< 1	<2	µg/kg ds	
PCB 138	< 1	<2	µg/kg ds	
PCB 153	< 1	<2	µg/kg ds	
PCB 180	< 1	<2	µg/kg ds	
METALEN				
Kobalt	< 3	<7	mg/kg ds	<LN
Nikkel	< 4	<8	mg/kg ds	<LN
Koper	14	27	mg/kg ds	<LN
Zink	26	59	mg/kg ds	<LN
Molybdeen	< 1,5	<1,1	mg/kg ds	<LN
Cadmium	< 0,2	<0,2	mg/kg ds	<LN
Barium	< 20	<53	mg/kg ds	----- ⁽⁶⁾
Kwik	< 0,05	<0,05	mg/kg ds	<LN
Lood	13	20	mg/kg ds	<LN
OVERIG				
Droge stof	81,0	81,0	% ds	----- ⁽⁶⁾
Lutum	2,2		%	
Organische stof (humus)	3,6		% ds	
OVERIGE (ORGANISCHE) VERBINDINGEN				
Minerale olie C10 - C12	< 5	10	mg/kg ds	----- ⁽⁶⁾
Minerale olie C12 - C22	< 5	10	mg/kg ds	----- ⁽⁶⁾
Minerale olie C22 - C30	5	14	mg/kg ds	----- ⁽⁶⁾
Minerale olie C30 - C40	8	22	mg/kg ds	----- ⁽⁶⁾
Minerale olie C10 - C40	< 20	<39	mg/kg ds	<LN
PAK				
Naftaleen	< 0,01	<0,01	mg/kg ds	
Anthraceen	< 0,01	<0,01	mg/kg ds	
Fenanthreen	0,01	0,01	mg/kg ds	
Fluorantheen	0,03	0,03	mg/kg ds	
Chryseen	0,02	0,02	mg/kg ds	
Benzo(a)anthraceen	0,01	0,01	mg/kg ds	
Benzo(a)pyreen	0,02	0,02	mg/kg ds	
Benzo(k)fluorantheen	0,01	0,01	mg/kg ds	
Indeno-(1,2,3-c,d)pyreen	0,02	0,02	mg/kg ds	
Benzo(g,h,i)peryleen	0,01	0,01	mg/kg ds	
PAK 10 VROM	0,144	0,144	mg/kg ds	<LN

Tabel 2: Samenstellingwaarden en toetsing voor T101

Analysemonster	MM2			
Certificaatcode	14074604			
Datum	29-4-2024			
Traject (cm-mv)	0-50			
Humus (% ds)	4,2			
Lutum (% ds)	5,8			
Datum van toetsing	7-5-2024			
Bodemklasse monster				Klasse landbouw/natuur
Monstermelding 1				
Monstermelding 2				
Monstermelding 3				
	Meetw	GSSD		T101
GECHLOREERDE KOOLWATERSTOFFEN				
PCB (som 7)	4,9	<11,7	µg/kg ds	<LN
PCB 28	< 1	<2	µg/kg ds	
PCB 52	< 1	<2	µg/kg ds	
PCB 101	< 1	<2	µg/kg ds	
PCB 118	< 1	<2	µg/kg ds	
PCB 138	< 1	<2	µg/kg ds	
PCB 153	< 1	<2	µg/kg ds	
PCB 180	< 1	<2	µg/kg ds	
METALEN				
Kobalt	< 3	<5	mg/kg ds	<LN
Nikkel	< 4	<6	mg/kg ds	<LN
Koper	9,6	16,5	mg/kg ds	<LN
Zink	24	46	mg/kg ds	<LN
Molybdeen	< 1,5	<1,1	mg/kg ds	<LN
Cadmium	0,21	0,31	mg/kg ds	<LN
Barium	< 20	<37	mg/kg ds	----- ⁽⁶⁾
Kwik	< 0,05	<0,05	mg/kg ds	<LN
Lood	12	17	mg/kg ds	<LN
OVERIG				
Droge stof	79,0	79,0	% ds	----- ⁽⁶⁾
Lutum	5,8		%	
Organische stof (humus)	4,2		% ds	
OVERIGE (ORGANISCHE) VERBINDINGEN				
Minerale olie C10 - C12	< 5	8	mg/kg ds	----- ⁽⁶⁾
Minerale olie C12 - C22	< 5	8	mg/kg ds	----- ⁽⁶⁾
Minerale olie C22 - C30	7	17	mg/kg ds	----- ⁽⁶⁾
Minerale olie C30 - C40	13	31	mg/kg ds	----- ⁽⁶⁾
Minerale olie C10 - C40	20	48	mg/kg ds	<LN
PAK				
Naftaleen	< 0,01	<0,01	mg/kg ds	
Anthraceen	< 0,01	<0,01	mg/kg ds	
Fenanthreen	< 0,01	<0,01	mg/kg ds	
Fluorantheen	0,02	0,02	mg/kg ds	
Chryseen	0,01	0,01	mg/kg ds	
Benzo(a)anthraceen	0,01	0,01	mg/kg ds	
Benzo(a)pyreen	0,01	0,01	mg/kg ds	
Benzo(k)fluorantheen	0,01	0,01	mg/kg ds	
Indeno-(1,2,3-c,d)pyreen	0,02	0,02	mg/kg ds	
Benzo(g,h,i)peryleen	0,02	0,02	mg/kg ds	
PAK 10 VROM	0,121	0,121	mg/kg ds	<LN

Tabel 3: Samenstellingwaarden en toetsing voor T101

Analysemonster	MM3			
Certificaatcode	14074604			
Datum	29-4-2024			
Traject (cm-mv)	50-100			
Humus (% ds)	0,3			
Lutum (% ds)	3,6			
Datum van toetsing	7-5-2024			
Bodemklasse monster				Klasse landbouw/natuur
Monstermelding 1				
Monstermelding 2				
Monstermelding 3				
	Meetw	GSSD		T101
GECHLOREERDE KOOLWATERSTOFFEN				
PCB (som 7)	4,9	<24,5	µg/kg ds	<LN
PCB 28	< 1	<4	µg/kg ds	
PCB 52	< 1	<4	µg/kg ds	
PCB 101	< 1	<4	µg/kg ds	
PCB 118	< 1	<4	µg/kg ds	
PCB 138	< 1	<4	µg/kg ds	
PCB 153	< 1	<4	µg/kg ds	
PCB 180	< 1	<4	µg/kg ds	
METALEN				
Kobalt	< 3	<6	mg/kg ds	<LN
Nikkel	< 4	<7	mg/kg ds	<LN
Koper	< 5	<7	mg/kg ds	<LN
Zink	< 20	<31	mg/kg ds	<LN
Molybdeen	< 1,5	<1,1	mg/kg ds	<LN
Cadmium	< 0,2	<0,2	mg/kg ds	<LN
Barium	< 20	<45	mg/kg ds	----- ⁽⁶⁾
Kwik	< 0,05	<0,05	mg/kg ds	<LN
Lood	< 10	<11	mg/kg ds	<LN
OVERIG				
Droge stof	84,0	84,0	% ds	----- ⁽⁶⁾
Lutum	3,6		%	
Organische stof (humus)	0,3		% ds	
OVERIGE (ORGANISCHE) VERBINDINGEN				
Minerale olie C10 - C12	< 5	18	mg/kg ds	----- ⁽⁶⁾
Minerale olie C12 - C22	< 5	18	mg/kg ds	----- ⁽⁶⁾
Minerale olie C22 - C30	< 5	18	mg/kg ds	----- ⁽⁶⁾
Minerale olie C30 - C40	< 5	18	mg/kg ds	----- ⁽⁶⁾
Minerale olie C10 - C40	< 20	<70	mg/kg ds	<LN
PAK				
Naftaleen	< 0,01	<0,01	mg/kg ds	
Anthraceen	< 0,01	<0,01	mg/kg ds	
Fenanthreen	< 0,01	<0,01	mg/kg ds	
Fluorantheen	< 0,01	<0,01	mg/kg ds	
Chryseen	< 0,01	<0,01	mg/kg ds	
Benzo(a)anthraceen	< 0,01	<0,01	mg/kg ds	
Benzo(a)pyreen	< 0,01	<0,01	mg/kg ds	
Benzo(k)fluorantheen	< 0,01	<0,01	mg/kg ds	
Indeno-(1,2,3-c,d)pyreen	< 0,01	<0,01	mg/kg ds	
Benzo(g,h,i)peryleen	< 0,01	<0,01	mg/kg ds	
PAK 10 VROM	0,07	<0,07	mg/kg ds	<LN

Tabel 4: Samenstellingwaarden en toetsing voor T101

Analysemonster	MM4			
Certificaatcode	14074604			
Datum	29-4-2024			
Traject (cm-mv)	100-240			
Humus (% ds)	0,4			
Lutum (% ds)	2,2			
Datum van toetsing	7-5-2024			
Bodemklasse monster				Klasse landbouw/natuur
Monstermelding 1				
Monstermelding 2				
Monstermelding 3				
	Meetw	GSSD		T101
GECHLOREERDE KOOLWATERSTOFFEN				
PCB (som 7)	4,9	<24,5	µg/kg ds	<LN
PCB 28	< 1	<4	µg/kg ds	
PCB 52	< 1	<4	µg/kg ds	
PCB 101	< 1	<4	µg/kg ds	
PCB 118	< 1	<4	µg/kg ds	
PCB 138	< 1	<4	µg/kg ds	
PCB 153	< 1	<4	µg/kg ds	
PCB 180	< 1	<4	µg/kg ds	
METALEN				
Kobalt	< 3	<7	mg/kg ds	<LN
Nikkel	< 4	<8	mg/kg ds	<LN
Koper	< 5	<7	mg/kg ds	<LN
Zink	< 20	<33	mg/kg ds	<LN
Molybdeen	< 1,5	<1,1	mg/kg ds	<LN
Cadmium	< 0,2	<0,2	mg/kg ds	<LN
Barium	< 20	<53	mg/kg ds	----- ⁽⁶⁾
Kwik	< 0,05	<0,05	mg/kg ds	<LN
Lood	< 10	<11	mg/kg ds	<LN
OVERIG				
Droge stof	79,4	79,4	% ds	----- ⁽⁶⁾
Lutum	2,2		%	
Organische stof (humus)	0,4		% ds	
OVERIGE (ORGANISCHE) VERBINDINGEN				
Minerale olie C10 - C12	< 5	18	mg/kg ds	----- ⁽⁶⁾
Minerale olie C12 - C22	< 5	18	mg/kg ds	----- ⁽⁶⁾
Minerale olie C22 - C30	< 5	18	mg/kg ds	----- ⁽⁶⁾
Minerale olie C30 - C40	< 5	18	mg/kg ds	----- ⁽⁶⁾
Minerale olie C10 - C40	< 20	<70	mg/kg ds	<LN
PAK				
Naftaleen	< 0,01	<0,01	mg/kg ds	
Anthraceen	< 0,01	<0,01	mg/kg ds	
Fenanthreen	< 0,01	<0,01	mg/kg ds	
Fluorantheen	< 0,01	<0,01	mg/kg ds	
Chryseen	< 0,01	<0,01	mg/kg ds	
Benzo(a)anthraceen	< 0,01	<0,01	mg/kg ds	
Benzo(a)pyreen	< 0,01	<0,01	mg/kg ds	
Benzo(k)fluorantheen	< 0,01	<0,01	mg/kg ds	
Indeno-(1,2,3-c,d)pyreen	< 0,01	<0,01	mg/kg ds	
Benzo(g,h,i)peryleen	< 0,01	<0,01	mg/kg ds	
PAK 10 VROM	0,07	<0,07	mg/kg ds	<LN

-----	: Geen toetsnorm aanwezig
<	: kleiner dan de detectielimiet
<LN	: Landbouw/natuur
WO	: Wonen
IND	: Industrie
MV	: Matig verontreinigd
SV	: Sterk verontreinigd
6	: Heeft geen normwaarde
#	: verhoogde rapportagegrens
GSSD	: Gestandaardiseerde meetwaarde

- Getoetst via de BoToVa service, versie 3.2.0 -

Tabel 1: Samenstelling en toetsing Beoordeling aan de interventiewaarde bodemkwaliteit (landbodem) (T.130)

Analysemonster	MM1			
Certificaatcode	14074604			
Datum	29-4-2024			
Traject (cm-mv)	0-50			
Humus (% ds)	3,6			
Lutum (% ds)	2,2			
Datum van toetsing	7-5-2024			
Bodemklasse monster				Voldoet aan Interventiewaarde
Monstermelding 1				
Monstermelding 2				
Monstermelding 3				
	Meetw	GSSD		T130
GECHLOREERDE KOOLWATERSTOFFEN				
PCB (som 7)	4,9	<13,6	µg/kg ds	<=IW
PCB 28	< 1	<2	µg/kg ds	
PCB 52	< 1	<2	µg/kg ds	
PCB 101	< 1	<2	µg/kg ds	
PCB 118	< 1	<2	µg/kg ds	
PCB 138	< 1	<2	µg/kg ds	
PCB 153	< 1	<2	µg/kg ds	
PCB 180	< 1	<2	µg/kg ds	
METALEN				
Kobalt	< 3	<7	mg/kg ds	<=IW
Nikkel	< 4	<8	mg/kg ds	<=IW
Koper	14	27	mg/kg ds	<=IW
Zink	26	59	mg/kg ds	<=IW
Molybdeen	< 1,5	<1,1	mg/kg ds	<=IW
Cadmium	< 0,2	<0,2	mg/kg ds	<=IW
Barium	< 20	<53	mg/kg ds	----- (5)
Kwik	< 0,05	<0,05	mg/kg ds	<=IW
Lood	13	20	mg/kg ds	<=IW
OVERIG				
Droge stof	81,0	81,0	% ds	----- (5)
Lutum	2,2		%	
Organische stof (humus)	3,6		% ds	
OVERIGE (ORGANISCHE) VERBINDINGEN				
Minerale olie C10 - C12	< 5	10	mg/kg ds	----- (5)
Minerale olie C12 - C22	< 5	10	mg/kg ds	----- (5)
Minerale olie C22 - C30	5	14	mg/kg ds	----- (5)
Minerale olie C30 - C40	8	22	mg/kg ds	----- (5)
Minerale olie C10 - C40	< 20	<39	mg/kg ds	<=IW
PAK				
Naftaleen	< 0,01	<0,01	mg/kg ds	
Anthraceen	< 0,01	<0,01	mg/kg ds	
Fenanthreen	0,01	0,01	mg/kg ds	
Fluorantheen	0,03	0,03	mg/kg ds	
Chryseen	0,02	0,02	mg/kg ds	
Benzo(a)anthraceen	0,01	0,01	mg/kg ds	
Benzo(a)pyreen	0,02	0,02	mg/kg ds	
Benzo(k)fluorantheen	0,01	0,01	mg/kg ds	
Indeno-(1,2,3-c,d)pyreen	0,02	0,02	mg/kg ds	
Benzo(g,h,i)peryleen	0,01	0,01	mg/kg ds	
PAK 10 VROM	0,144	0,144	mg/kg ds	<=IW

Tabel 2: Samenstelling en toetsing Beoordeling aan de interventiewaarde bodemkwaliteit (landbodem) (T.130)

Analysemonster	MM2			
Certificaatcode	14074604			
Datum	29-4-2024			
Traject (cm-mv)	0-50			
Humus (% ds)	4,2			
Lutum (% ds)	5,8			
Datum van toetsing	7-5-2024			
Bodemklasse monster				Voldoet aan Interventiewaarde
Monstermelding 1				
Monstermelding 2				
Monstermelding 3				
	Meetw	GSSD		T130
GECHLOREERDE KOOLWATERSTOFFEN				
PCB (som 7)	4,9	<11,7	µg/kg ds	<=IW
PCB 28	< 1	<2	µg/kg ds	
PCB 52	< 1	<2	µg/kg ds	
PCB 101	< 1	<2	µg/kg ds	
PCB 118	< 1	<2	µg/kg ds	
PCB 138	< 1	<2	µg/kg ds	
PCB 153	< 1	<2	µg/kg ds	
PCB 180	< 1	<2	µg/kg ds	
METALEN				
Kobalt	< 3	<5	mg/kg ds	<=IW
Nikkel	< 4	<6	mg/kg ds	<=IW
Koper	9,6	16,5	mg/kg ds	<=IW
Zink	24	46	mg/kg ds	<=IW
Molybdeen	< 1,5	<1,1	mg/kg ds	<=IW
Cadmium	0,21	0,31	mg/kg ds	<=IW
Barium	< 20	<37	mg/kg ds	----- (5)
Kwik	< 0,05	<0,05	mg/kg ds	<=IW
Lood	12	17	mg/kg ds	<=IW
OVERIG				
Droge stof	79,0	79,0	% ds	----- (5)
Lutum	5,8		%	
Organische stof (humus)	4,2		% ds	
OVERIGE (ORGANISCHE) VERBINDINGEN				
Minerale olie C10 - C12	< 5	8	mg/kg ds	----- (5)
Minerale olie C12 - C22	< 5	8	mg/kg ds	----- (5)
Minerale olie C22 - C30	7	17	mg/kg ds	----- (5)
Minerale olie C30 - C40	13	31	mg/kg ds	----- (5)
Minerale olie C10 - C40	20	48	mg/kg ds	<=IW
PAK				
Naftaleen	< 0,01	<0,01	mg/kg ds	
Anthraceen	< 0,01	<0,01	mg/kg ds	
Fenanthreen	< 0,01	<0,01	mg/kg ds	
Fluorantheen	0,02	0,02	mg/kg ds	
Chryseen	0,01	0,01	mg/kg ds	
Benzo(a)anthraceen	0,01	0,01	mg/kg ds	
Benzo(a)pyreen	0,01	0,01	mg/kg ds	
Benzo(k)fluorantheen	0,01	0,01	mg/kg ds	
Indeno-(1,2,3-c,d)pyreen	0,02	0,02	mg/kg ds	
Benzo(g,h,i)peryleen	0,02	0,02	mg/kg ds	
PAK 10 VROM	0,121	0,121	mg/kg ds	<=IW

Tabel 3: Samenstelling en toetsing Beoordeling aan de interventiewaarde bodemkwaliteit (landbodem) (T.130)

Analysemonster	MM3			
Certificaatcode	14074604			
Datum	29-4-2024			
Traject (cm-mv)	50-100			
Humus (% ds)	0,3			
Lutum (% ds)	3,6			
Datum van toetsing	7-5-2024			
Bodemklasse monster				Voldoet aan Interventiewaarde
Monstermelding 1				
Monstermelding 2				
Monstermelding 3				
	Meetw	GSSD		T130
GECHLOREERDE KOOLWATERSTOFFEN				
PCB (som 7)	4,9	<24,5	µg/kg ds	<=IW
PCB 28	< 1	<4	µg/kg ds	
PCB 52	< 1	<4	µg/kg ds	
PCB 101	< 1	<4	µg/kg ds	
PCB 118	< 1	<4	µg/kg ds	
PCB 138	< 1	<4	µg/kg ds	
PCB 153	< 1	<4	µg/kg ds	
PCB 180	< 1	<4	µg/kg ds	
METALEN				
Kobalt	< 3	<6	mg/kg ds	<=IW
Nikkel	< 4	<7	mg/kg ds	<=IW
Koper	< 5	<7	mg/kg ds	<=IW
Zink	< 20	<31	mg/kg ds	<=IW
Molybdeen	< 1,5	<1,1	mg/kg ds	<=IW
Cadmium	< 0,2	<0,2	mg/kg ds	<=IW
Barium	< 20	<45	mg/kg ds	----- (5)
Kwik	< 0,05	<0,05	mg/kg ds	<=IW
Lood	< 10	<11	mg/kg ds	<=IW
OVERIG				
Droge stof	84,0	84,0	% ds	----- (5)
Lutum	3,6		%	
Organische stof (humus)	0,3		% ds	
OVERIGE (ORGANISCHE) VERBINDINGEN				
Minerale olie C10 - C12	< 5	18	mg/kg ds	----- (5)
Minerale olie C12 - C22	< 5	18	mg/kg ds	----- (5)
Minerale olie C22 - C30	< 5	18	mg/kg ds	----- (5)
Minerale olie C30 - C40	< 5	18	mg/kg ds	----- (5)
Minerale olie C10 - C40	< 20	<70	mg/kg ds	<=IW
PAK				
Naftaleen	< 0,01	<0,01	mg/kg ds	
Anthraceen	< 0,01	<0,01	mg/kg ds	
Fenanthreen	< 0,01	<0,01	mg/kg ds	
Fluorantheen	< 0,01	<0,01	mg/kg ds	
Chryseen	< 0,01	<0,01	mg/kg ds	
Benzo(a)anthraceen	< 0,01	<0,01	mg/kg ds	
Benzo(a)pyreen	< 0,01	<0,01	mg/kg ds	
Benzo(k)fluorantheen	< 0,01	<0,01	mg/kg ds	
Indeno-(1,2,3-c,d)pyreen	< 0,01	<0,01	mg/kg ds	
Benzo(g,h,i)peryleen	< 0,01	<0,01	mg/kg ds	
PAK 10 VROM	0,07	<0,07	mg/kg ds	<=IW

Tabel 4: Samenstelling en toetsing Beoordeling aan de interventiewaarde bodemkwaliteit (landbodem) (T.130)

Analysemonster	MM4			
Certificaatcode	14074604			
Datum	29-4-2024			
Traject (cm-mv)	100-240			
Humus (% ds)	0,4			
Lutum (% ds)	2,2			
Datum van toetsing	7-5-2024			
Bodemklasse monster				Voldoet aan Interventiewaarde
Monstermelding 1				
Monstermelding 2				
Monstermelding 3				
	Meetw	GSSD		T130
GECHLOREERDE KOOLWATERSTOFFEN				
PCB (som 7)	4,9	<24,5	µg/kg ds	<=IW
PCB 28	< 1	<4	µg/kg ds	
PCB 52	< 1	<4	µg/kg ds	
PCB 101	< 1	<4	µg/kg ds	
PCB 118	< 1	<4	µg/kg ds	
PCB 138	< 1	<4	µg/kg ds	
PCB 153	< 1	<4	µg/kg ds	
PCB 180	< 1	<4	µg/kg ds	
METALEN				
Kobalt	< 3	<7	mg/kg ds	<=IW
Nikkel	< 4	<8	mg/kg ds	<=IW
Koper	< 5	<7	mg/kg ds	<=IW
Zink	< 20	<33	mg/kg ds	<=IW
Molybdeen	< 1,5	<1,1	mg/kg ds	<=IW
Cadmium	< 0,2	<0,2	mg/kg ds	<=IW
Barium	< 20	<53	mg/kg ds	----- (5)
Kwik	< 0,05	<0,05	mg/kg ds	<=IW
Lood	< 10	<11	mg/kg ds	<=IW
OVERIG				
Droge stof	79,4	79,4	% ds	----- (5)
Lutum	2,2		%	
Organische stof (humus)	0,4		% ds	
OVERIGE (ORGANISCHE) VERBINDINGEN				
Minerale olie C10 - C12	< 5	18	mg/kg ds	----- (5)
Minerale olie C12 - C22	< 5	18	mg/kg ds	----- (5)
Minerale olie C22 - C30	< 5	18	mg/kg ds	----- (5)
Minerale olie C30 - C40	< 5	18	mg/kg ds	----- (5)
Minerale olie C10 - C40	< 20	<70	mg/kg ds	<=IW
PAK				
Naftaleen	< 0,01	<0,01	mg/kg ds	
Anthraceen	< 0,01	<0,01	mg/kg ds	
Fenanthreen	< 0,01	<0,01	mg/kg ds	
Fluorantheen	< 0,01	<0,01	mg/kg ds	
Chryseen	< 0,01	<0,01	mg/kg ds	
Benzo(a)anthraceen	< 0,01	<0,01	mg/kg ds	
Benzo(a)pyreen	< 0,01	<0,01	mg/kg ds	
Benzo(k)fluorantheen	< 0,01	<0,01	mg/kg ds	
Indeno-(1,2,3-c,d)pyreen	< 0,01	<0,01	mg/kg ds	
Benzo(g,h,i)peryleen	< 0,01	<0,01	mg/kg ds	
PAK 10 VROM	0,07	<0,07	mg/kg ds	<=IW

----- : Geen toetsnorm aanwezig
< : kleiner dan de detectielimiet
≤IW : Kleiner of gelijk aan Interventiewaarde
>IW : Groter dan Interventiewaarde
5 : IW ontbreekt: zorgplicht van toepassing
: verhoogde rapportagegrens
GSSD : Gestandaardiseerde meetwaarde

- Getoetst via de BoToVa service, versie 3.2.0 -

Projectnaam Broekstraat te Molenschot
Projectcode AM24173-2

Tabel: Analyseresultaten grond (as3000) monsters (gehalten in mg/kgds, tenzij anders aangegeven)

Monstercode	MM5PFAS 02 (0-45) 07 (0-45) 13 (0-40) 20 (0-40) ¹		
Bodemtype ^{bt)}	5	or	br
<hr/>			
monster voorbehandeling()	Ja	--	--
droge stof(gew.-%)	79,3	--	--
gewicht artefacten(g)	<1	--	--
aard van de artefacten(-)	Geen	--	--
organische stof (gloeiverlies)(% vd DS)	4,3	--	--
KORRELGROOTTEVERDELING			
lutum (bodem)(% vd DS)	2,9	--	--
PER- EN POLYFLUORALKYLSTOFFEN			
PFBA (perfluorbutaanzuur)(µg/kgds)	<0,1	0,07	
PFPeA (perfluorpentaan- zuur)(µg/kgds)	<0,1	0,07	
PFHxA (perfluorhexaan- zuur)(µg/kgds)	<0,1	0,07	
PFHpA (perfluorhepta- aanzuur)(µg/kgds)	<0,1	0,07	
PFOA lineair (perfluor- octaanzuur)(µg/kgds)	0,3	--	
PFOA vertakt (perfluor- octaanzuur)(µg/kgds)	<0,1	--	
som PFOA (0.7 factor)(µg/kgds)	0,4	0,4	α
PFNA (perfluornonaan- zuur)(µg/kgds)	<0,1	0,07	
PFDA (perfluordecaan- zuur)(µg/kgds)	<0,1	0,07	
PFUnDA (perfluorundeca- aanzuur)(µg/kgds)	<0,1	0,07	
PFDoDA (perfluordodeca- aanzuur)(µg/kgds)	<0,1	0,07	
PFTTrDA (perfluortrideca- aanzuur)(µg/kgds)	<0,1	0,07	
PFTeDA (perfluortetradeca- aanzuur)(µg/kgds)	<0,1	0,07	
PFHxDA (perfluorhexadeca- aanzuur)(µg/kgds)	<0,1	0,07	
PFODA (perfluoroctadeca- aanzuur)(µg/kgds)	<0,1	0,07	
PFBS (perfluorbutaansulfon- zuur)(µg/kgds)	<0,1	0,07	
PFPeS (perfluorpentaansulfon- zuur)(µg/kgds)	<0,1	0,07	
PFHxS (perfluorhexaansulfon- zuur)(µg/kgds)	<0,1	0,07	
PFHpS (perfluorheptaansulfon- zuur)(µg/kgds)	<0,1	0,07	
PFOS lineair (perfluor- octaansulfonzuur)(µg/kgds)	0,4	--	
PFOS vertakt (perfluor- octaansulfonzuur)(µg/kgds)	0,2	--	
som PFOS (0.7 factor)(µg/kgds)	0,6	0,6	α
PFDS (perfluordecaansulfon- zuur)(µg/kgds)	<0,1	0,07	
4:2 FTS (4:2 fluortelomeer sulfonzuur)(µg/kgds)	<0,1	0,07	
6:2 FTS (6:2 fluortelomeer sulfonzuur)(µg/kgds)	<0,1	0,07	
8:2 FTS (8:2 fluortelomeer sulfonzuur)(µg/kgds)	<0,1	0,07	
10:2 FTS (10:2 fluortelomeer sulfonzuur)(µg/kgds)	<0,1	0,07	
PFOSA	<0,1	0,07	

(perfluorooctaansulfonamide)(µg/kgds)		
MeFOSA (n-methyl perfluorooctaansulfonamide)(µg/kgds)	<0,1	0,07
MePFOSAA (n-methyl perfluorooctaansulfonamide acetaat)(µg/kgds)	<0,1	0,07
EtPFOSAA (n-ethyl perfluorooctaansulfonamide acetaat)(µg/kgds)	<0,1	0,07
8:2 DiPAP (8:2 fluortelomeer fosfaat diester)(µg/kgds)	<0,1	0,07

Monstercode en monstertraject

¹ 14074604-005 MM5PFAS 02 (0-45) 07 (0-45) 13 (0-40) 20 (0-40)

De resultaten zijn voor de interventiewaarde getoetst aan de toetsingswaarden zoals vermeld in de Circulaire bodemsanering per 1 juli 2013, Staatscourant 27 juni 2013, Nr. 16675 en voor de achtergrondwaarde aan het Besluit Bodemkwaliteit, Staatscourant 20 december 2007, Nr. 247. Tevens zijn de volgende wijzigingen doorgevoerd: De gewijzigde grenswaarden van een aantal OCB (per 30-07-2008) (www.Senternovem.nl) en de wijziging in de Staatscourant 67 van 7 april 2009 en met wijzigingen zoals beschreven in de Staatscourant nr. 22335 (02-11-2012). Voor PFAS geldt het Tijdelijk Handelingskader voor hergebruik van PFAS-houdende grond en baggerspecie (Geactualiseerde versie 2 juli 2020).

- * het gehalte is groter dan de achtergrondwaarde en kleiner dan of gelijk aan het gemiddelde van de achtergrond- en interventiewaarde
- ** het gehalte is groter dan het gemiddelde van de achtergrond- en interventiewaarde en kleiner dan of gelijk aan de interventiewaarde
- *** het gehalte is groter dan de interventiewaarde
- geen toetsingswaarde voor opgesteld
- niet geanalyseerd
- # Verhoogde rapportagegrens, voor meer informatie zie analysecertificaat
- ^a gecorrigeerd gehalte is groter dan of gelijk aan de achtergrondwaarde (of geen achtergrondwaarde voor opgesteld), maar wel kleiner dan de RBK rapportagegrens zoals beschreven in de Staatscourant nr. 22335 (02-11-2012), dus mag verondersteld worden kleiner dan de achtergrondwaarde te zijn.
- ^b gecorrigeerd gehalte is groter dan de achtergrondwaarde (of geen achtergrondwaarde voor opgesteld), en groter dan de RBK rapportagegrens zoals beschreven in de Staatscourant nr. 22335 (02-11-2012).
- *zp Interventiewaarde ontbreekt, zorgplicht van toepassing
- ▣ Voor PFAS in grondwaterbeschermingsgebieden blijft de bepalingsgrens de toepassingsnorm voor het toepassen van grond en baggerspecie boven grondwaterniveau. Dit is 0,1 µg/kg d.s.
- or Origineel resultaat
- br Omgerekend resultaat
- bt) De achtergrond- en interventiewaarden zijn afhankelijk van de bodemsamenstelling.
Voor de toetsing zijn de grond (as3000) monsters ingedeeld in de volgende bodemtypen: (als humus/lutum niet is gemeten geldt een default waarde van lutum = 25% en organische stof = 10%.)
5: lutum 2.9% humus 4.3%

Tabel: Toetsingswaarden voor grond (as3000) (I&M-toetsingskader). Het betreft gehalten in mg/kgds, tenzij anders aangegeven

Toetsingswaarden ¹⁾	AW	1/2(AW+I)	I	RBK eis
METALEN				
barium			920	20
cadmium	0,60	6,8	13	0,20
kobalt	15	102	190	3,0
koper	40	115	190	5,0
kwik	0,15	18	36	0,050
lood	50	290	530	10
molybdeen	1,5	96	190	1,5
nikkel	35	68	100	4,0
zink	140	430	720	20
POLYCYCLISCHE AROMATISCHE KOOLWATERSTOFFEN				
pak-totaal (10 van VROM) (0.7 factor)	1,5	21	40	0,35
POLYCHLOORBIFENYLEN (PCB)				
som PCB (7) (0.7 factor)(µg/kgds)	20	510	1000	4,9
MINERALE OLIE				
totaal olie C10 - C40	190	2595	5000	35
PER- EN POLYFLUORALKYLSTOFFEN				
PFBA (perfluorbutaan zuur)(µg/kgds)	1,4			
PFPeA (perfluorpentaan zuur)(µg/kgds)	1,4			
PFHxA (perfluorhexa an zuur)(µg/kgds)	1,4			
PFHpA (perfluorhepta an zuur)(µg/kgds)	1,4			
som PFOA (0.7 factor)(µg/kgds)	1,9			
PFNA (perfluornona an zuur)(µg/kgds)	1,4			
PFDA (perfluordeca an zuur)(µg/kgds)	1,4			
PFUnDA (perfluorundeca an zuur)(µg/kgds)	1,4			
PFDoDA (perfluordodeca an zuur)(µg/kgds)	1,4			
PFTTrDA (perfluortrideca an zuur)(µg/kgds)	1,4			
PFTeDA (perfluortetradeca an zuur)(µg/kgds)	1,4			
PFHxDA (perfluorhexadeca an zuur)(µg/kgds)	1,4			
PFODA (perfluoroctadeca an zuur)(µg/kgds)	1,4			
PFBS (perfluorbutaansulfon zuur)(µg/kgds)	1,4			
PFPeS (perfluorpentaansulfon zuur)(µg/kgds)	1,4			
PFHxS (perfluorhexaansulfon zuur)(µg/kgds)	1,4			
PFHpS (perfluorheptaansulfon zuur)(µg/kgds)	1,4			
som PFOS (0.7 factor)(µg/kgds)	1,4			
PFDS (perfluordecaansulfon zuur)(µg/kgds)	1,4			
4:2 FTS (4:2 fluortelomeer sulfon zuur)(µg/kgds)	1,4			
6:2 FTS (6:2 fluortelomeer sulfon zuur)(µg/kgds)	1,4			
8:2 FTS (8:2 fluortelomeer sulfon zuur)(µg/kgds)	1,4			
10:2 FTS (10:2 fluortelomeer sulfon zuur)(µg/kgds)	1,4			
MePFOSAA (n-methyl perfluoroctaansulfonamide acetaat)(µg/kgds)	1,4			
EtPFOSAA (n-ethyl perfluoroctaansulfonamide)	1,4			

acetaat)(µg/kgds)	
PFOSA	1,4
(perfluorooctaansulfonamide)(µg/kgds)	
MeFOSA (n-methyl	1,4
perfluorooctaansulfonamide)(µg/kgds)	
8:2 DiPAP (8:2 fluortelomeer fosfaat	1,4
diester)(µg/kgds)	

¹⁾ *AW* *achtergrondwaarde*
 1/2(AW+I) *gemiddelde van de achtergrond- en interventiewaarde*
 I *interventiewaarde*
 RBK *Tabel 1 (rapportagegrenzen), Staatscourant nr. 22335 (02-11-2012).*

De achtergrond- en interventiewaarden zijn afhankelijk van de bodemsamenstelling.

De genoemde toetsings waarden zijn van toepassing op het standaard bodem type 10% humus en 25% lutum.

Analyserapport

Aeres Milieu BV

Postbus 1015

6040 KA ROERMOND

Blad 1 van 10

Uw projectnaam : Broekstraat te Molenschot
Uw projectnummer : AM24173-2
SGS rapportnummer : 14074604, versienummer: 1.
Rapport-verificatienummer : KPN5D3KC

Rotterdam, 07-05-2024

Geachte heer/mevrouw,

Hierbij ontvangt u de analyse resultaten van het laboratoriumonderzoek ten behoeve van uw project AM24173-2. Het onderzoek werd uitgevoerd conform uw opdracht. De gerapporteerde resultaten hebben uitsluitend betrekking op de door SGS geteste monsters en zoals door SGS ontvangen zijn. De door u aangegeven omschrijvingen voor de monsters, het project en de monsternamedatum (indien aangeleverd) zijn overgenomen in dit analyserapport. SGS is niet verantwoordelijk voor de gegevens verstrekt door de opdrachtgever.

Het onderzoek is uitgevoerd door SGS Environmental Analytics, gevestigd aan de Steenhouwerstraat 15 in Rotterdam (NL). Indien het onderzoek is uitgevoerd door derden is dit in het rapport aangegeven.

Dit analyserapport bestaat inclusief bijlagen uit 10 pagina's. In geval van een versienummer van '2' of hoger vervallen de voorgaande versies. Alle bijlagen maken onlosmakelijk onderdeel uit van het rapport. Alleen vermenigvuldiging van het hele rapport is toegestaan.

Voor meer informatie, omtrent bijvoorbeeld meetonzekerheid of gebruikte analysemethoden, kunt u contact opnemen met de afdeling Customer Support.

Wij vertrouwen er op u met deze informatie van dienst te zijn.

Hoogachtend,

Business Unit Manager

Analyserapport

Aeres Milieu BV

Projectnaam Broekstraat te Molenschot
 Projectnummer AM24173-2
 Rapportnummer 14074604 - 1

Orderdatum 30-04-2024
 Startdatum 30-04-2024
 Rapportagedatum 07-05-2024

Nummer	Monstersoort	Monsterspecificatie					
001	Grond (AS3000)	MM1 01 (0-50) 02 (0-45) 03 (0-45) 04 (0-50) 05 (0-40) 06 (0-50) 08 (0-40) 09 (0-45) 12 (0-40) 13 (0-40)					
002	Grond (AS3000)	MM2 10 (0-50) 11 (0-50) 14 (0-40) 15 (0-50) 16 (0-45) 17 (0-50) 18 (0-50) 19 (0-50) 20 (0-40) 21 (0-50)					
003	Grond (AS3000)	MM3 02 (50-100) 03 (50-100) 07 (50-100) 09 (50-100) 10 (60-100) 13 (50-100) 16 (50-100) 17 (50-100) 19 (50-100) 21 (50-100)					
004	Grond (AS3000)	MM4 11 (100-150) 11 (150-200) 11 (200-240) 14 (100-150) 15 (100-150) 15 (150-200) 15 (200-240) 18 (100-150) 18 (150-200) 18 (200-240)					
005	Grond (AS3000)	MM5PFAS 02 (0-45) 07 (0-45) 13 (0-40) 20 (0-40)					
Analyse	Eenheid	Q	001	002	003	004	005
monster voorbehandeling		S	Ja	Ja	Ja	Ja	Ja
droge stof	gew.-%	S	81.0	79.0	84.0	79.4	79.3
gewicht artefacten	g	S	<1	<1	<1	<1	<1
aard van de artefacten	-	S	geen	geen	geen	geen	geen
organische stof (gloeiverlies)	% vd DS	S	3.6	4.2	0.3	0.4	
organische stof (gloeiverlies)	% vd DS	S					4.3
KORRELGROOTTEVERDELING							
lutum (bodem)	% vd DS	S	2.2	5.8	3.6	2.2	2.9
METALEN							
barium	mg/kgds	S	<20	<20	<20	<20	
cadmium	mg/kgds	S	<0.2	0.21	<0.2	<0.2	
kobalt	mg/kgds	S	<3	<3	<3	<3	
koper	mg/kgds	S	14	9.6	<5	<5	
kwik	mg/kgds	S	<0.05	<0.05	<0.05	<0.05	
lood	mg/kgds	S	13	12	<10	<10	
molybdeen	mg/kgds	S	<1.5	<1.5	<1.5	<1.5	
nikkel	mg/kgds	S	<4	<4	<4	<4	
zink	mg/kgds	S	26	24	<20	<20	
POLYCYCLISCHE AROMATISCHE KOOLWATERSTOFFEN							
naftaleen	mg/kgds	S	<0.01	<0.01	<0.01	<0.01	
fenantreen	mg/kgds	S	0.01	<0.01	<0.01	<0.01	
antraceen	mg/kgds	S	<0.01	<0.01	<0.01	<0.01	
fluoranteen	mg/kgds	S	0.03	0.02	<0.01	<0.01	
benzo(a)antraceen	mg/kgds	S	0.01	0.01	<0.01	<0.01	
chryseen	mg/kgds	S	0.02	0.01	<0.01	<0.01	
benzo(k)fluoranteen	mg/kgds	S	0.01	0.01	<0.01	<0.01	
benzo(a)pyreen	mg/kgds	S	0.02	0.01	<0.01	<0.01	
benzo(ghi)peryleen	mg/kgds	S	0.01	0.02 ²⁾	<0.01	<0.01	
indeno(1,2,3-cd)pyreen	mg/kgds	S	0.02	0.02	<0.01	<0.01	
pak-totaal (10 van VROM) (0.7 factor)	mg/kgds	S	0.144 ¹⁾	0.121 ¹⁾	0.07 ¹⁾	0.07 ¹⁾	
POLYCHLOORBIFENYLEN (PCB)							
PCB 28	µg/kgds	S	<1	<1	<1	<1	
PCB 52	µg/kgds	S	<1	<1	<1	<1	
PCB 101	µg/kgds	S	<1	<1	<1	<1	

De met S gemerkte analyses zijn geaccrediteerd en vallen onder de AS3000-erkenning.

Paraaf :

Analyserapport

Aeres Milieu BV

Projectnaam Broekstraat te Molenschot
 Projectnummer AM24173-2
 Rapportnummer 14074604 - 1

Orderdatum 30-04-2024
 Startdatum 30-04-2024
 Rapportagedatum 07-05-2024

Nummer	Monstersoort	Monsterspecificatie					
001	Grond (AS3000)	MM1 01 (0-50) 02 (0-45) 03 (0-45) 04 (0-50) 05 (0-40) 06 (0-50) 08 (0-40) 09 (0-45) 12 (0-40) 13 (0-40)					
002	Grond (AS3000)	MM2 10 (0-50) 11 (0-50) 14 (0-40) 15 (0-50) 16 (0-45) 17 (0-50) 18 (0-50) 19 (0-50) 20 (0-40) 21 (0-50)					
003	Grond (AS3000)	MM3 02 (50-100) 03 (50-100) 07 (50-100) 09 (50-100) 10 (60-100) 13 (50-100) 16 (50-100) 17 (50-100) 19 (50-100) 21 (50-100)					
004	Grond (AS3000)	MM4 11 (100-150) 11 (150-200) 11 (200-240) 14 (100-150) 15 (100-150) 15 (150-200) 15 (200-240) 18 (100-150) 18 (150-200) 18 (200-240)					
005	Grond (AS3000)	MM5PFAS 02 (0-45) 07 (0-45) 13 (0-40) 20 (0-40)					

Analyse	Eenheid	Q	001	002	003	004	005
PCB 118	µg/kgds	S	<1	<1	<1	<1	
PCB 138	µg/kgds	S	<1	<1	<1	<1	
PCB 153	µg/kgds	S	<1	<1	<1	<1	
PCB 180	µg/kgds	S	<1	<1	<1	<1	
som PCB (7) (0.7 factor)	µg/kgds	S	4.9 ¹⁾	4.9 ¹⁾	4.9 ¹⁾	4.9 ¹⁾	
<i>MINERALE OLIE</i>							
fractie C10-C12	mg/kgds		<5	<5	<5	<5	
fractie C12-C22	mg/kgds		<5	<5	<5	<5	
fractie C22-C30	mg/kgds		5	7	<5	<5	
fractie C30-C40	mg/kgds		8	13	<5	<5	
totaal olie C10 - C40	mg/kgds	S	<20	20	<20	<20	
<i>PER- EN POLYFLUORALKYLSTOFFEN</i>							
PFBA (perfluorbutaanzuur)	µg/kgds	Q					<0.1
PFPeA (perfluorpentaanzuur)	µg/kgds	Q					<0.1
PFHxA (perfluorhexaanzuur)	µg/kgds	Q					<0.1
PFHpA (perfluorheptaanzuur)	µg/kgds	Q					<0.1
PFOA lineair (perfluoroctaanzuur)	µg/kgds	Q					0.3
PFOA vertakt (perfluoroctaanzuur)	µg/kgds	Q					<0.1
som PFOA (0.7 factor)	µg/kgds	Q					0.4 ³⁾
PFNA (perfluornonaanzuur)	µg/kgds	Q					<0.1
PFDA (perfluordecaanzuur)	µg/kgds	Q					<0.1
PFUnDA (perfluorundecaanzuur)	µg/kgds	Q					<0.1
PFDoDA (perfluordodecaanzuur)	µg/kgds	Q					<0.1
PFTTrDA (perfluortridecaanzuur)	µg/kgds	Q					<0.1
PFTeDA (perfluortetradecaanzuur)	µg/kgds	Q					<0.1
PFHxDA (perfluorhexadecaanzuur)	µg/kgds	Q					<0.1
PFODA (perfluoroctadecaanzuur)	µg/kgds	Q					<0.1
PFBS (perfluorbutaansulfonzuur)	µg/kgds	Q					<0.1
PFPeS (perfluorpentaansulfonzuur)	µg/kgds	Q					<0.1
PFHxS (perfluorhexaansulfonzuur)	µg/kgds	Q					<0.1

De met S gemerkte analyses zijn geaccrediteerd en vallen onder de AS3000-erkenning. De met Q gemerkte analyses zijn geaccrediteerd door de RvA.

Paraaf :

Analyserapport

Aeres Milieu BV

Projectnaam Broekstraat te Molenschot
 Projectnummer AM24173-2
 Rapportnummer 14074604 - 1

Orderdatum 30-04-2024
 Startdatum 30-04-2024
 Rapportagedatum 07-05-2024

Nummer	Monstersoort	Monsterspecificatie					
001	Grond (AS3000)	MM1 01 (0-50) 02 (0-45) 03 (0-45) 04 (0-50) 05 (0-40) 06 (0-50) 08 (0-40) 09 (0-45) 12 (0-40) 13 (0-40)					
002	Grond (AS3000)	MM2 10 (0-50) 11 (0-50) 14 (0-40) 15 (0-50) 16 (0-45) 17 (0-50) 18 (0-50) 19 (0-50) 20 (0-40) 21 (0-50)					
003	Grond (AS3000)	MM3 02 (50-100) 03 (50-100) 07 (50-100) 09 (50-100) 10 (60-100) 13 (50-100) 16 (50-100) 17 (50-100) 19 (50-100) 21 (50-100)					
004	Grond (AS3000)	MM4 11 (100-150) 11 (150-200) 11 (200-240) 14 (100-150) 15 (100-150) 15 (150-200) 15 (200-240) 18 (100-150) 18 (150-200) 18 (200-240)					
005	Grond (AS3000)	MM5PFAS 02 (0-45) 07 (0-45) 13 (0-40) 20 (0-40)					

Analyse	Eenheid	Q	001	002	003	004	005
PFHpS (perfluorheptaansulfonzuur)	µg/kgds	Q					<0.1
PFOS lineair (perfluoroctaansulfonzuur)	µg/kgds	Q					0.4
PFOS vertakt (perfluoroctaansulfonzuur)	µg/kgds	Q					0.2
som PFOS (0.7 factor)	µg/kgds	Q					0.6 ³⁾
PFDS (perfluordecaansulfonzuur)	µg/kgds	Q					<0.1
4:2 FTS (4:2 fluortelomeer sulfonzuur)	µg/kgds	Q					<0.1
6:2 FTS (6:2 fluortelomeer sulfonzuur)	µg/kgds	Q					<0.1
8:2 FTS (8:2 fluortelomeer sulfonzuur)	µg/kgds	Q					<0.1
10:2 FTS (10:2 fluortelomeer sulfonzuur)	µg/kgds	Q					<0.1
PFOSA (perfluoroctaansulfonamide)	µg/kgds	Q					<0.1
MeFOSA (n-methyl perfluoroctaansulfonamide)	µg/kgds	Q					<0.1
MePFOSAA (n-methyl perfluoroctaansulfonamide acetaat)	µg/kgds	Q					<0.1
EtPFOSAA (n-ethyl perfluoroctaansulfonamide acetaat)	µg/kgds	Q					<0.1
8:2 DiPAP (8:2 fluortelomeer fosfaat diester)	µg/kgds	Q					<0.1

De met Q gemerkte analyses zijn geaccrediteerd door de RvA.

Paraaf :

Analyserapport

Aeres Milieu BV

Projectnaam Broekstraat te Molenschot
 Projectnummer AM24173-2
 Rapportnummer 14074604 - 1

Orderdatum 30-04-2024
 Startdatum 30-04-2024
 Rapportagedatum 07-05-2024

Monster beschrijvingen

- | | | |
|-----|---|--|
| 001 | * | De monstervoorbehandeling en analyses zijn uitgevoerd conform Accreditatieschema AS3000, dit geldt alleen voor de analyses die worden gerapporteerd met het "S" kenmerk. |
| 002 | * | De monstervoorbehandeling en analyses zijn uitgevoerd conform Accreditatieschema AS3000, dit geldt alleen voor de analyses die worden gerapporteerd met het "S" kenmerk. |
| 003 | * | De monstervoorbehandeling en analyses zijn uitgevoerd conform Accreditatieschema AS3000, dit geldt alleen voor de analyses die worden gerapporteerd met het "S" kenmerk. |
| 004 | * | De monstervoorbehandeling en analyses zijn uitgevoerd conform Accreditatieschema AS3000, dit geldt alleen voor de analyses die worden gerapporteerd met het "S" kenmerk. |
| 005 | * | De monstervoorbehandeling en analyses zijn uitgevoerd conform Accreditatieschema AS3000, dit geldt alleen voor de analyses die worden gerapporteerd met het "S" kenmerk. |

Voetnoten

- | | |
|---|--|
| 1 | De sommatie na verrekening van de 0.7 factor voor <-waarden volgens BoToVa. |
| 2 | Er zijn componenten aanwezig die een storende invloed hebben op de meting. Om die reden is de onzekerheid in het resultaat vergroot. |
| 3 | De sommatie na verrekening van de 0.7 factor conform AS3000 |

Paraaf :



Analyserapport

Aeres Milieu BV

Projectnaam Broekstraat te Molenschot
Projectnummer AM24173-2
Rapportnummer 14074604 - 1

Orderdatum 30-04-2024
Startdatum 30-04-2024
Rapportagedatum 07-05-2024

Analyse	Monstersoort	Relatie tot norm
monster voorbehandeling	Grond (AS3000)	Grond: NEN-EN 16179. Grond (AS3000): AS3000 en NEN-EN 16179
droge stof	Grond (AS3000)	Grond: NEN-EN 15934. Grond (AS3000): AS3010-2 en NEN-EN 15934
gewicht artefacten	Grond (AS3000)	AS3000
aard van de artefacten	Grond (AS3000)	Idem
organische stof (gloeiverlies)	Grond (AS3000)	AS3010-3 en NEN 5754.
lutum (bodem)	Grond (AS3000)	Grond: eigen methode. Grond (AS3000): AS3010-4
barium	Grond (AS3000)	AS3010-5 en NEN-EN-ISO 17294-2 (ontsluiting NEN 6961 en NEN-EN-ISO 54321)
cadmium	Grond (AS3000)	Idem
kobalt	Grond (AS3000)	Idem
koper	Grond (AS3000)	Idem
kwik	Grond (AS3000)	Idem
lood	Grond (AS3000)	Idem
molybdeen	Grond (AS3000)	Idem
nikkel	Grond (AS3000)	Idem
zink	Grond (AS3000)	Idem
naftaleen	Grond (AS3000)	AS3010-6
fenantreen	Grond (AS3000)	Idem
antraceen	Grond (AS3000)	Idem
fluoranteen	Grond (AS3000)	Idem
benzo(a)antraceen	Grond (AS3000)	Idem
chryseen	Grond (AS3000)	Idem
benzo(k)fluoranteen	Grond (AS3000)	Idem
benzo(a)pyreen	Grond (AS3000)	Idem
benzo(ghi)peryleen	Grond (AS3000)	Idem
indeno(1,2,3-cd)pyreen	Grond (AS3000)	Idem
pak-totaal (10 van VROM) (0.7 factor)	Grond (AS3000)	Idem
PCB 28	Grond (AS3000)	AS3010-8
PCB 52	Grond (AS3000)	Idem
PCB 101	Grond (AS3000)	Idem
PCB 118	Grond (AS3000)	Idem
PCB 138	Grond (AS3000)	Idem
PCB 153	Grond (AS3000)	Idem
PCB 180	Grond (AS3000)	Idem
som PCB (7) (0.7 factor)	Grond (AS3000)	Idem
totaal olie C10 - C40	Grond (AS3000)	AS3010-7 en NEN-EN-ISO 16703
organische stof (gloeiverlies)	Grond (AS3000)	Grond: NEN 5754. Grond (AS3000): AS3010-3 en NEN 5754
PFBA (perfluorbutaanzuur)	Grond (AS3000)	AS3080-1 (2020), niet erkend en NTA 8065
PFPeA (perfluorpentaanzuur)	Grond (AS3000)	Idem
PFHxA (perfluorhexaanzuur)	Grond (AS3000)	Idem
PFHpA (perfluorheptaanzuur)	Grond (AS3000)	Idem
PFOA lineair (perfluoroctaanzuur)	Grond (AS3000)	Idem
PFOA vertakt (perfluoroctaanzuur)	Grond (AS3000)	Idem
som PFOA (0.7 factor)	Grond (AS3000)	Idem

Paraaf :



Analyserapport

Aeres Milieu BV

Projectnaam Broekstraat te Molenschot
Projectnummer AM24173-2
Rapportnummer 14074604 - 1

Orderdatum 30-04-2024
Startdatum 30-04-2024
Rapportagedatum 07-05-2024

Analyse	Monstersoort	Relatie tot norm
PFNA (perfluornonaanzuur)	Grond (AS3000)	Idem
PFDA (perfluordecaanzuur)	Grond (AS3000)	Idem
PFUnDA (perfluorundecaanzuur)	Grond (AS3000)	Idem
PFDoDA (perfluordodecaanzuur)	Grond (AS3000)	Idem
PFTTrDA (perfluortridecaanzuur)	Grond (AS3000)	Idem
PFTeDA (perfluortetradecaanzuur)	Grond (AS3000)	Idem
PFHxDA (perfluorhexadecaanzuur)	Grond (AS3000)	Idem
PFODA (perfluoroctadecaanzuur)	Grond (AS3000)	Idem
PFBS (perfluorbutaansulfonzuur)	Grond (AS3000)	Idem
PFPeS (perfluorpentaansulfonzuur)	Grond (AS3000)	Idem
PFHxS (perfluorhexaansulfonzuur)	Grond (AS3000)	Idem
PFHpS (perfluorheptaansulfonzuur)	Grond (AS3000)	Idem
PFOS lineair (perfluoroctaansulfonzuur)	Grond (AS3000)	Idem
PFOS vertakt (perfluoroctaansulfonzuur)	Grond (AS3000)	Idem
som PFOS (0.7 factor)	Grond (AS3000)	Idem
PFDS (perfluordecaansulfonzuur)	Grond (AS3000)	Idem
4:2 FTS (4:2 fluortelomeer sulfonzuur)	Grond (AS3000)	Idem
6:2 FTS (6:2 fluortelomeer sulfonzuur)	Grond (AS3000)	Idem
8:2 FTS (8:2 fluortelomeer sulfonzuur)	Grond (AS3000)	Idem
10:2 FTS (10:2 fluortelomeer sulfonzuur)	Grond (AS3000)	Idem
PFOSA (perfluoroctaansulfonamide)	Grond (AS3000)	Idem
MeFOSA (n-methyl perfluoroctaansulfonamide)	Grond (AS3000)	Idem
MePFOSAA (n-methyl perfluoroctaansulfonamide acetaat)	Grond (AS3000)	Idem
EtPFOSAA (n-ethyl perfluoroctaansulfonamide acetaat)	Grond (AS3000)	Idem
8:2 DiPAP (8:2 fluortelomeer fosfaat diester)	Grond (AS3000)	Idem

Monster	Barcode	Aanlevering	Monstername	Verpakking
001	O1221529	29-04-2024	29-04-2024	ALC201
001	O1168121	29-04-2024	29-04-2024	ALC201
001	O1221525	29-04-2024	29-04-2024	ALC201
001	O1168009	29-04-2024	29-04-2024	ALC201
001	O1168002	29-04-2024	29-04-2024	ALC201
001	O1221523	29-04-2024	29-04-2024	ALC201
001	O1221530	29-04-2024	29-04-2024	ALC201

Paraaf :



Analyserapport

Aeres Milieu BV

 Koomen

Projectnaam

Broekstraat te Molenschot

Projectnummer

AM24173-2

Rapportnummer

14074604 - 1

Orderdatum

30-04-2024

Startdatum

30-04-2024

Rapportagedatum

07-05-2024

Monster	Barcode	Aanlevering	Monstername	Verpakking
001	O1221533	29-04-2024	29-04-2024	ALC201
001	O1221531	29-04-2024	29-04-2024	ALC201
001	O1221534	29-04-2024	29-04-2024	ALC201
002	O1221522	29-04-2024	29-04-2024	ALC201
002	O1221527	29-04-2024	29-04-2024	ALC201
002	O1221521	29-04-2024	29-04-2024	ALC201
002	O1221519	29-04-2024	29-04-2024	ALC201
002	O1221526	29-04-2024	29-04-2024	ALC201
002	O1221518	29-04-2024	29-04-2024	ALC201
002	O1221514	29-04-2024	29-04-2024	ALC201
002	O1221520	29-04-2024	29-04-2024	ALC201
002	O1221515	29-04-2024	29-04-2024	ALC201
002	O1221517	29-04-2024	29-04-2024	ALC201
003	O1168325	29-04-2024	29-04-2024	ALC201
003	O1168151	29-04-2024	29-04-2024	ALC201
003	O1167998	29-04-2024	29-04-2024	ALC201
003	O1168315	29-04-2024	29-04-2024	ALC201
003	O1168324	29-04-2024	29-04-2024	ALC201
003	O1168329	29-04-2024	29-04-2024	ALC201
003	O1168153	29-04-2024	29-04-2024	ALC201
003	O1168157	29-04-2024	29-04-2024	ALC201
003	O1168332	29-04-2024	29-04-2024	ALC201
003	O1168322	29-04-2024	29-04-2024	ALC201
004	O1168318	29-04-2024	29-04-2024	ALC201
004	O1168144	29-04-2024	29-04-2024	ALC201
004	O1168317	29-04-2024	29-04-2024	ALC201
004	O1168139	29-04-2024	29-04-2024	ALC201
004	O1168319	29-04-2024	29-04-2024	ALC201
004	O1168145	29-04-2024	29-04-2024	ALC201
004	O1168131	29-04-2024	29-04-2024	ALC201
004	O1168152	29-04-2024	29-04-2024	ALC201
004	O1168148	29-04-2024	29-04-2024	ALC201
004	O1168146	29-04-2024	29-04-2024	ALC201
005	O1221522	29-04-2024	29-04-2024	ALC201
005	O1221531	29-04-2024	29-04-2024	ALC201
005	O1168009	29-04-2024	29-04-2024	ALC201
005	O1221528	29-04-2024	29-04-2024	ALC201

Theoretische monsternamedatum

Paraaf :



Analyserapport

Aeres Milieu BV

Projectnaam Broekstraat te Molenschot
Projectnummer AM24173-2
Rapportnummer 14074604 - 1

Orderdatum 30-04-2024
Startdatum 30-04-2024
Rapportagedatum 07-05-2024

Monsternummer: 001

Monster beschrijvingen MM1 01 (0-50) 02 (0-45) 03 (0-45) 04 (0-50) 05 (0-40) 06 (0-50) 08 (0-40) 09 (0-45) 12 (0-40) 13 (0-40)

Karakterisering naar alkaantraject

benzine	C9-C14
kerosine en petroleum	C10-C16
diesel en gasolie	C10-C28
motorolie	C20-C36
stookolie	C10-C36

De C10 en C40 pieken zijn toegevoegd door het laboratorium en worden gebruikt als interne standaard.

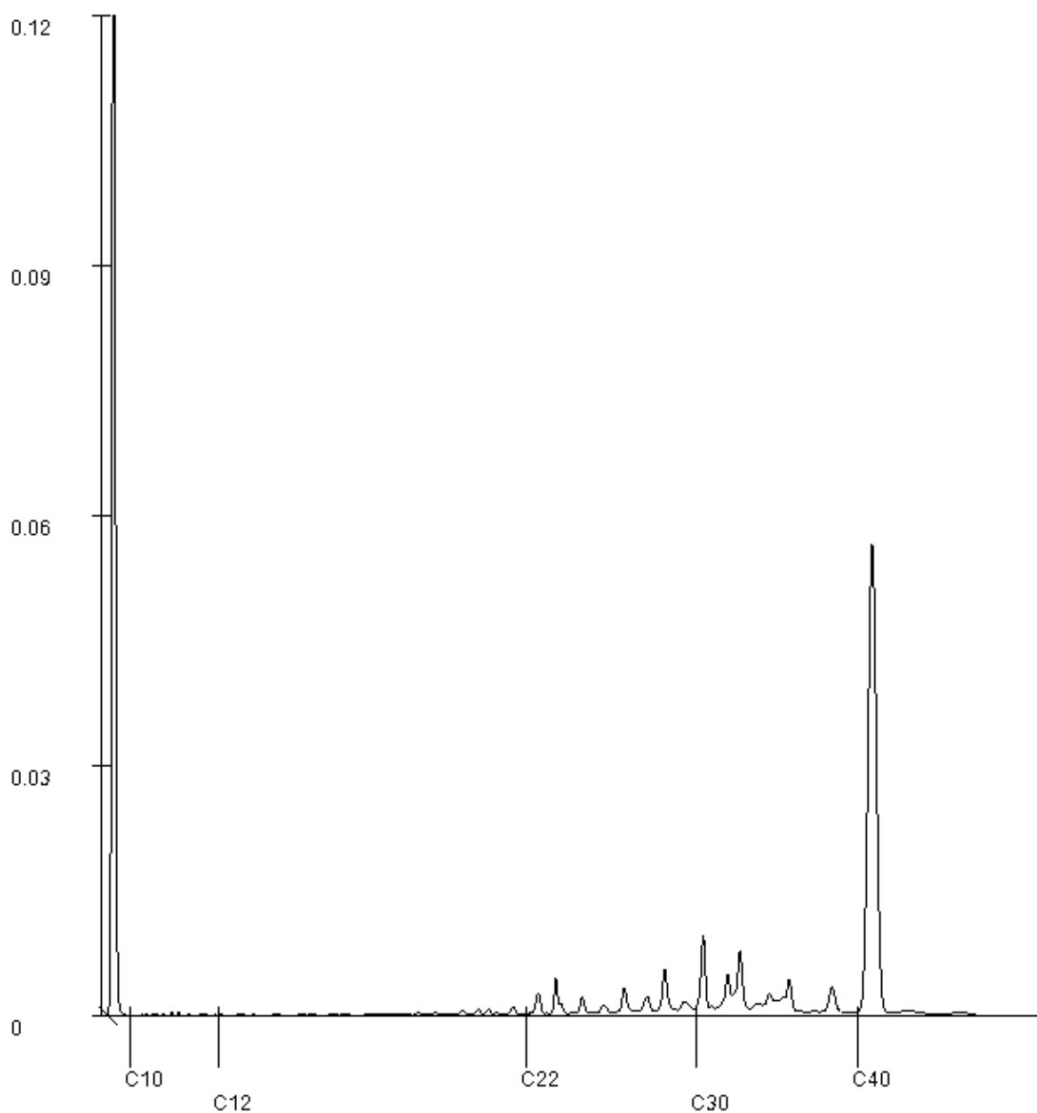

Paraaf :

[Handwritten signature]

Analyserapport

Aeres Milieu BV

Projectnaam Broekstraat te Molenschot
Projectnummer AM24173-2
Rapportnummer 14074604 - 1

Orderdatum 30-04-2024
Startdatum 30-04-2024
Rapportagedatum 07-05-2024

Monsternummer: 002

Monster beschrijvingen MM2 10 (0-50) 11 (0-50) 14 (0-40) 15 (0-50) 16 (0-45) 17 (0-50) 18 (0-50) 19 (0-50) 20 (0-40) 21 (0-50)

Karakterisering naar alkaantraject

benzine	C9-C14
kerosine en petroleum	C10-C16
diesel en gasolie	C10-C28
motorolie	C20-C36
stookolie	C10-C36

De C10 en C40 pieken zijn toegevoegd door het laboratorium en worden gebruikt als interne standaard.

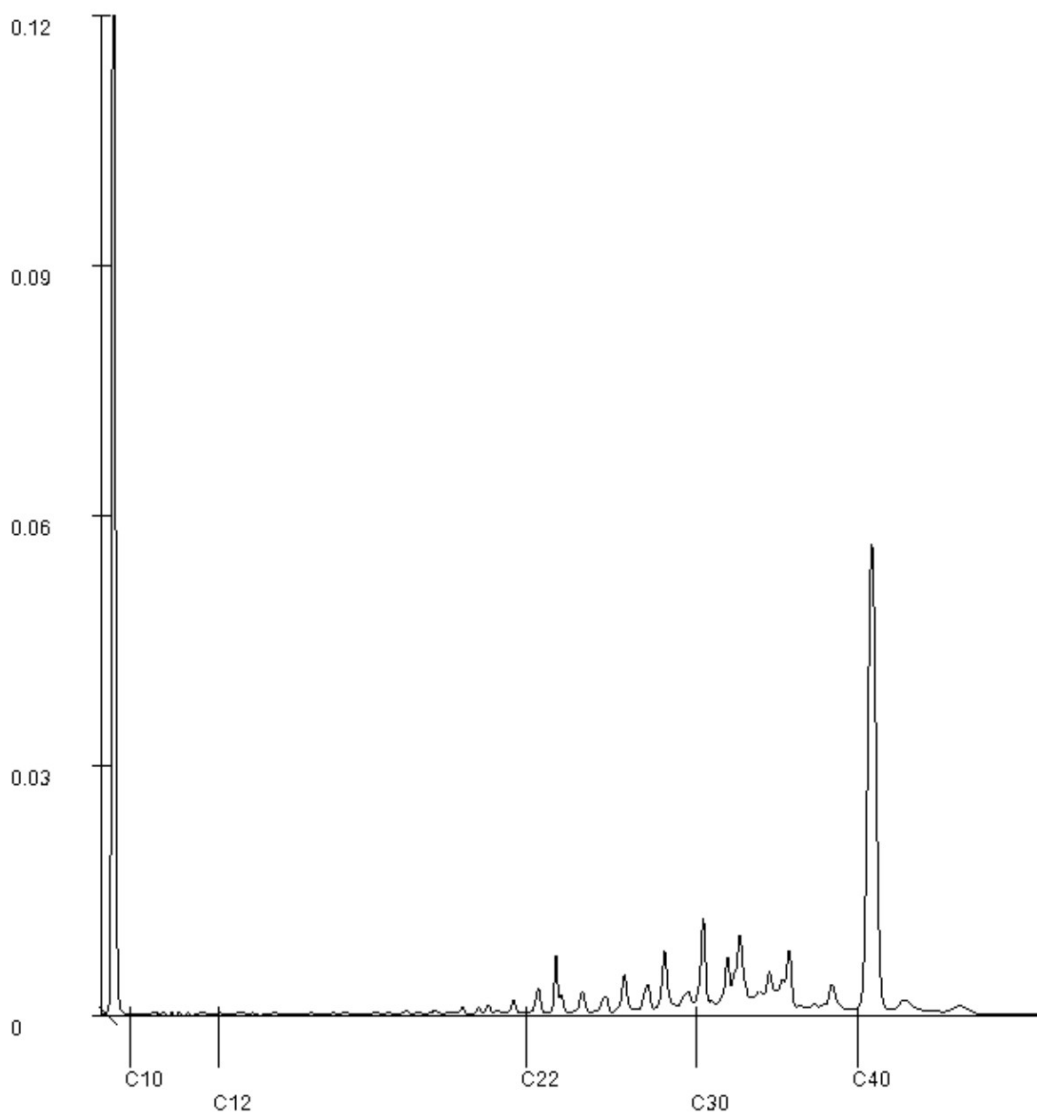

Paraaf :

[Handwritten signature]

Bijlage 7

Omgevingsrapportage

Bodeminformatie

Dynamisch Rapport - 28-03-2024

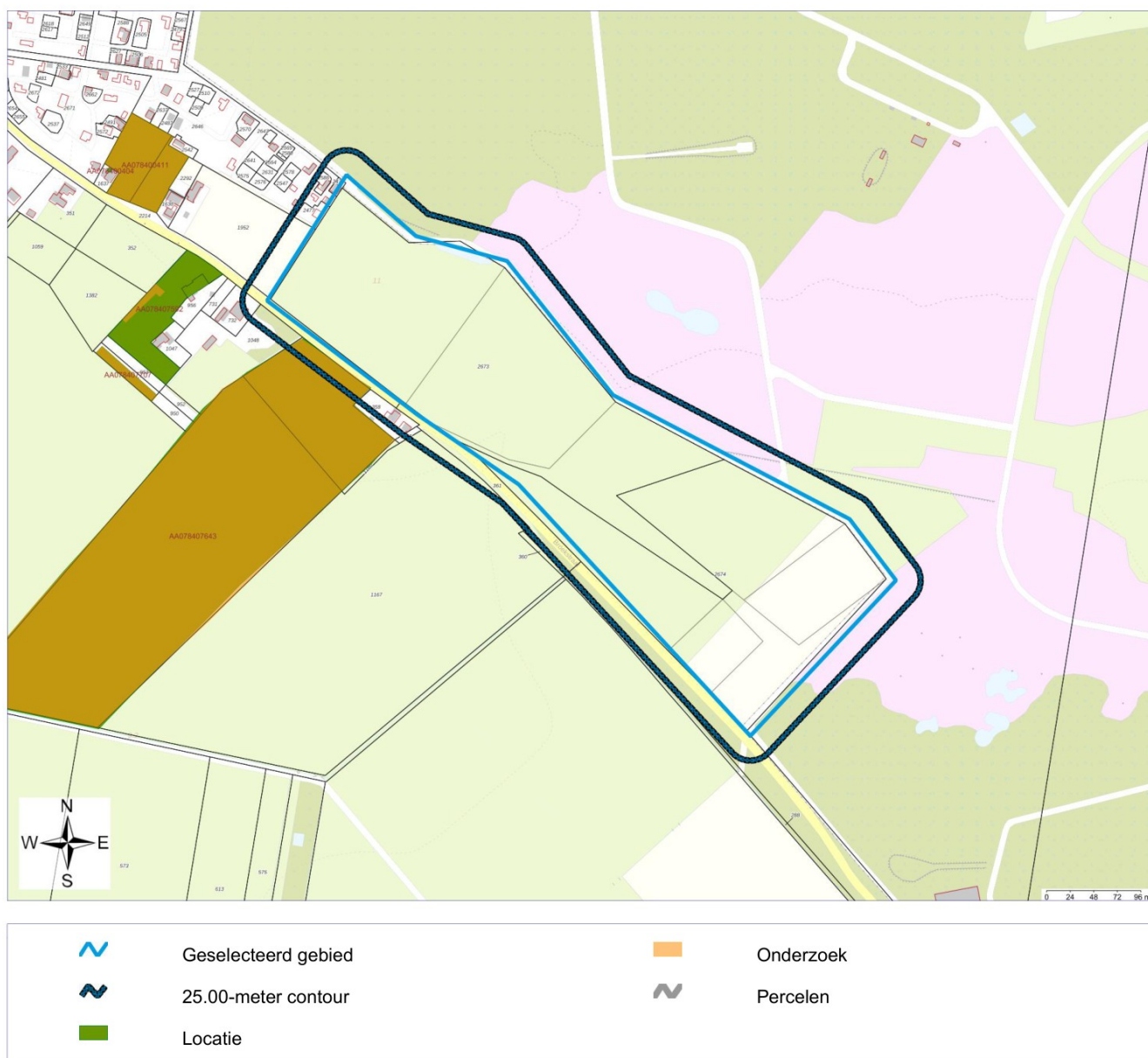

Inhoudsopgave

Inleiding	3
Gegevens binnen het geselecteerde gebied	5
Locaties	5
Gegevens binnen de 25.00-meter contour rond het geselecteerde gebied	6
Locaties	6
Disclaimer	8
Toelichting	9

Inleiding

Dit betreft een rapportage van de milieu-hygiënische bodemkwaliteit van het perceel waarvan de locatie op de eerste pagina van deze rapportage is aangegeven. De rapportage is gemaakt met behulp van het bodeminformatiesysteem (bis) van de gezamenlijke omgevingsdiensten in Noord-Brabant.

Indien er van het perceel, of de directe omgeving hiervan, bodemonderzoeken of ondergrondse tanks in het bis bekend zijn, bevat deze rapportage een uittreksel hiervan.

Welke informatie bevat het bodeminformatiesysteem?

Bij de uitvoering van de gemeentelijke en provinciale bodemtaken ontvangen wij bodemrapporten bij grondwerken, bodem- en tanksaneringen, grondtransacties en het behandelen van aanvragen voor omgevingsvergunningen. De resultaten van de bodemonderzoeken worden verwerkt in het bis.

Geen informatie aanwezig

Indien er in het bis geen informatie over een perceel aanwezig is, kan niet geconcludeerd worden dat er dan ook geen bodemverontreiniging aanwezig is. Alleen na uitvoering van een volledig verkennend bodemonderzoek conform de NEN 5740 kan hierover meer zekerheid worden verkregen. Indien u onderzoek wilt laten uitvoeren dan adviseren wij u contact op te nemen met een SIKB BRL 2000 gecertificeerd adviesbureau. Alleen onderzoeken die uitgevoerd zijn door een gecertificeerd bureau worden voor overheidsbeslissingen in behandeling genomen.

Locaties met historisch bodembedreigende activiteiten

Om inzicht te krijgen waar de bodem in het verleden mogelijk verontreinigd is geraakt zijn de locaties met een risico op bodemverontreiniging in kaart gebracht. Deze gegevens zijn afkomstig uit oude bestanden en tekeningen, zoals het Hinderwetarchief, milieuarchief en de bestanden van de Kamer van Koophandel. Deze historische informatie zegt iets over het vermoeden van bodemverontreiniging. In feite is het een risicoanalyse die kan leiden tot vervolgonderzoek.

Deze locaties zijn ondergebracht in het zogenaamde historische bodembestand (HBB). Op tal van locaties met de meest verdachte bodembedreigende activiteiten en waar nog niet eerder bodemonderzoek heeft plaatsgevonden, heeft inmiddels oriënterend bodemonderzoek plaatsgevonden.

Opbouw van de rapportage

Op basis van de ingevoerde geografische gegevens die voor de aanvraag van de rapportage zijn ingevoerd, is met behulp van software gecontroleerd of er op het perceel of in de directe omgeving hiervan gegevens over de bodem en grondwater beschikbaar zijn. Indien deze informatie aanwezig is dan wordt deze getoond in de onderstaande volgorde:

Informatie over de milieukwaliteit op de locatie:

- Overzicht locatiegegevens
- Overzicht bodemonderzoeken
- Overzicht historische bodembedreigende activiteiten
- Overzicht ondergrondse tanks

Naast het geselecteerde perceel wordt ook in een straal van 25 meter rond het geselecteerde perceel gekeken of er onderzoeksgegevens beschikbaar zijn. Indien er informatie aanwezig is, dan wordt deze getoond onder het hoofdstuk:

"Informatie over de milieukwaliteit in de directe omgeving van de locatie".

Vervolgens worden ook voor de percelen in de directe omgeving de locatiegegevens, de historische bodembedreigende activiteiten en de ondergrondse tanks weergegeven.

Toelichting bij informatie over de bodemkwaliteit op de locatie

Overzicht locatiegegevens

Onder deze paragraaf worden de locatiegegevens getoond zoals deze in het bis bekend zijn. Onder de locatiegegevens worden ook de status van de bodemlocatie, eventuele verontreinigingen en de vervolgactie aangeven.

Overzicht onderzoeken

Onder deze paragraaf worden de gegevens van de bodemrapporten die op de locatie zijn uitgevoerd weergegeven, zoals soort onderzoek, aanleiding, rapportdatum, beknopte conclusie en resultaat Wet bodembescherming.

Overzicht historische bodembedreigende activiteiten

Onder deze paragraaf worden de historische bodembedreigende activiteiten getoond zoals deze in het bis bekend zijn.

Overzicht aanwezige ondergrondse tanks

Onder deze paragraaf worden de ondergrondse tanks getoond, zoals deze in het bis bekend zijn.

Informatie over de bodemkwaliteit in een straal van 25 meter rond de locatie

Idem als informatie over de bodemkwaliteit op de locatie maar dan binnen een straal van 25 meter rond de locatie.

Gegevens binnen het geselecteerde gebied

Locaties

Bij de omgevingsdiensten in Noord-Brabant zijn over locaties, onderzoeken en documenten geen digitale gegevens beschikbaar of (nog) niet ingevoerd.

Gegevens binnen de 25.00-meter contour rond het geselecteerde gebied

Locaties

De volgende bodemlocaties zijn bekend in het geselecteerde gebied:

Locatie: Broekstraat 92

Locatienaam	Broekstraat 92
Adres	Broekstraat 92
Woonplaats	Molenschot
Gemeente	Gilze en Rijen
Locatiecode	AA078407643
Locatiecode bevoegd gezag Wbb	NB078400038
Gegevensbeheerder	Gilze en Rijen
Vervolgactie Wbb	voldoende onderzocht
Statusverontreiniging op basis van onderzoeken	Pot. verontreinigd
Laatst uitgevoerd onderzoek	Historisch onderzoek: Historisch Onderzoek 1 18-01-2000

Uitgevoerde onderzoeken

De volgende bodemonderzoeken zijn bekend binnen deze locatie:

Datum	Type	Naam	Auteur	Opmerkingen	Conclusie overheid
18-01-2000	Historisch onderzoek	Historisch Onderzoek 1	De Straat milieuvadvisers		
01-02-1991	Nader onderzoek	locatie aanduiding: AA078400260 datum rapport: 01-02-91	Heidemij Advies		

Beschikbare documenten per onderzoek

Bij de omgevingsdiensten in Noord-Brabant zijn hierover geen digitale gegevens beschikbaar of (nog) niet ingevoerd.

Verontreinigende activiteiten

Activiteit	Start	Einde	Vervallen	Benoemd	Verontreinigd	Spoed	Voldoende onderzocht
loonbedrijf t.b.v. land- en tuinbouw	onbekend	onbekend	Niet van toepassing	Per definitie	Onbekend	Nee	Onbekend
landbouwmachinefabriek	onbekend	onbekend	Niet van toepassing	Per definitie	Onbekend	Nee	Onbekend
demping met puin en/of bouw- en sloofafval	onbekend	onbekend	Niet van toepassing	Per definitie	Onbekend	Nee	Onbekend

Geconstateerde verontreinigingen

Matrix	Overschrijding	Oppervlakte	Volume	Boven	Onder	Opmerking
Grond	I	80 m2				

Besluiten

Bij de omgevingsdiensten in Noord-Brabant zijn hierover geen digitale gegevens beschikbaar of (nog) niet ingevoerd.

Beschikbare documenten per besluit

Bij de omgevingsdiensten in Noord-Brabant zijn hierover geen digitale gegevens beschikbaar of (nog) niet ingevoerd.

Sanering

Type sanering	Zorgstatus	Uiterste start	Werkelijke start	Werkelijke einddatum
Milieuhygiënisch				

Saneringscontouren

Bij de omgevingsdiensten in Noord-Brabant zijn hierover geen digitale gegevens beschikbaar of (nog) niet ingevoerd.

Zorgmaatregelen

Bij de omgevingsdiensten in Noord-Brabant zijn hierover geen digitale gegevens beschikbaar of (nog) niet ingevoerd.

Overige beschikbare documenten

Bij de omgevingsdiensten in Noord-Brabant zijn hierover geen digitale gegevens beschikbaar of (nog) niet ingevoerd.

Disclaimer

De informatie die wij in deze rapportage beschikbaar stellen, dient u te interpreteren als een inschatting van de situatie. Aangezien de informatie is gebaseerd op onderzoeken die in het verleden hebben plaatsgevonden kunnen wij nooit 100% zekerheid geven met betrekking tot de actuele kwaliteit van grond en grondwater. De gezamenlijke omgevingsdiensten in Noord - Brabant zijn niet aansprakelijk voor enige schade dan wel enige andere indirecte incidentele of gevolgschade als blijkt dat in de praktijk de kwaliteit van grond of grondwater anders is dan in dit rapport is vermeld. Wij attenderen u op het feit dat u als makelaar, eigenaar, toekomstig eigenaar of als derde, bij aan- of verkoop van onroerend goed een vergaande onderzoeksplicht heeft als het gaat om het vaststellen van de kwaliteit van de bodem en/of de aanwezigheid van ondergrondse brandstoftanks. Wij adviseren u om in voorkomende gevallen zelf zorg te dragen voor bodemonderzoek dan wel onderzoek naar de aanwezigheid van een tank.

De informatie uit deze rapportage kan niet worden gebruikt bij de aanvraag van een omgevingsvergunning of andere gemeentelijke producten of diensten. Bij een vergunningaanvraag dient elke situatie opnieuw afzonderlijk te worden beoordeeld. Ook al heeft er op een locatie eerder bodemonderzoek plaatsgevonden is het niet uitgesloten dat de gemeente opnieuw bodemonderzoek eist. De aanwezige informatie kan verouderd zijn, ook kan er een onjuiste onderzoeksstrategie zijn toegepast.

Toelichting

Toelichting op gebruikte terminologie

Uitleg begrippen bij deze rapportage

De analyseresultaten in relatie tot de onderzoeksstrategie geven een beeld van de verontreinigings situatie. Op basis van hiervan wordt een locatie beoordeeld. Hieronder volgt een opsomming:

- Niet verontreinigd geen vervolg: Volgens de beschikbare informatie is de locatie niet verontreinigd, een nader bodemonderzoek is niet noodzakelijk.
- Ernstig: Potentieel ernstig. Het vermoeden bestaat dat er sprake is van een ernstige verontreiniging.
- Een locatie wordt ook als Pot. Ernstig gekwalificeerd als er alleen bodembedreigende handelingen hebben plaatsgevonden (historisch bodemonderzoek). De locatie is dan als het ware verdacht met betrekking tot het voorkomen van bodemverontreiniging.
- Urgent c.q. Spoedeisend: Potentieel urgent. Het vermoeden bestaat dat de ernstige verontreiniging risico's vormt voor de gezondheid, ecologie en verspreiding.
- verontreinigd: Geen vervolg. Het vermoeden bestaat dat de locatie wel verontreinigd is maar er is geen aanleiding tot het doen van vervolgonderzoek.
- Niet Ernstig: Er is geen sprake van een ernstige bodemverontreiniging.
- Ernstig, niet urgent c.q. Spoedeisend: Door de provincie in een beschikking vastgelegd dat sprake is van een sterke verontreiniging in meer dan 25 m3 grond en/of 100 m3 grondwater. Er zijn geen gezondheids-, Ecologische en/ of verspreidingsrisico's.
- Ernstig, urgentie c.q. spoedeisendheid niet bepaald: Er is sprake van een sterke verontreiniging in meer dan 25 m3 grond en/of 100 m3 grondwater waarvan de urgentie (risico's) niet zijn vastgesteld.
- Ernstig en urgent c.q. spoedeisend, sanering binnen 4 jaar: Door de provincie in een beschikking vastgelegd dat sprake is van een sterke verontreiniging in meer dan 25 m3 grond en/of 100 m3 grondwater. De verontreiniging vormt een actueel gevaar voor de volksgezondheid, en/of het ecosysteem en/of verspreiding.

Indien er op een locatie een geval van ernstige bodemverontreiniging is aangetroffen is de provincie bevoegd gezag. De provincie zal afhankelijk van de situatie een beschikking afgeven.

- Op basis van de status van de verontreiniging (beoordeling van de locatie) worden de vervolgstappen vastgesteld. We onderscheiden de volgende stappen (activiteiten):
- Voldoende onderzocht/gesaneerd, geen vervolg: Op basis van de huidige bodemonderzoeken of op grond van een goedgekeurd evaluatierapport (naar aanleiding van een bodemsanering) is vervolgonderzoek niet noodzakelijk.
- Uitvoeren (aanvullend) HO, OO, NO, SO en SP: Respectievelijk het uitvoeren van een (aanvullend) Historisch Onderzoek, een Oriënterend Onderzoek, een Nader Onderzoek, een Saneringonderzoek en het opstellen van een Saneringsplan.
- Uitvoeren van een sanering en/of aanvullend sanering: De grond en/of het grondwater worden ontdaan van de verontreinigende componenten.

- Uitvoeren tijdelijke beveiliging: Het plaatsen van tijdelijke sanerende maatregelen met als doel verspreiding van de verontreiniging tegen te gaan of de risico's van de verontreiniging terug te dringen.
- Uitvoeren (aanvullende) saneringsevaluatie: De resultaten (hoeveelheid verwijderde grond, terugsaneerwaarde, etc) worden vastgelegd in een rapport.
- Uitvoeren actieve nazorg: Na afronding van de sanering gelden nog zorgverplichtingen die door de provincie in een beschikking zijn vastgelegd.
- Monitoring: De verontreiniging wordt periodiek gecontroleerd of geen verspreiding plaatsvindt. Ook deze activiteiten zijn in een beschikking vastgelegd.
- Registratie restverontreiniging: Na sanering is een verontreiniging achter gebleven. De aard en omvang van deze verontreiniging wordt geregistreerd bij de provincie en de gemeente. Bij het kadaster wordt een aantekening gemaakt.

Er zijn verschillende soorten bodemonderzoeken, elk met een ander doel en uitvoeringsstrategie. De volgende onderzoekstypen worden onderscheiden:

- PreHo: Prehistorisch bodemonderzoek, er is een verdenking van bodembedreigende activiteiten. De locatie is bijvoorbeeld afkomstig uit de lijst van de Kamer van Koophandel.
- Historisch onderzocht: Er is een historisch bodemonderzoek verricht. Zonder de locatie te bezoeken is in de gemeentelijke archieven gezocht naar aanwijzingen voor een bodembedreigende activiteit.
- Beperkt onderzoek: Eenvoudig onderzoek met een specifiek doel (bv verdenking van asbest of een calamiteit). Een beperkt onderzoek geeft geen uitsluitsel over de algemene bodemkwaliteit.
- BOOT of indicatief onderzoek: Een beperkt onderzoek geeft geen uitsluitsel over de algemene bodemkwaliteit.
- Onderzocht op aard (O.O./NVN/NEN): Op de locatie is een analytisch bodemonderzoek verricht om te onderzoeken of er sprake is van bodemverontreiniging. Dit kunnen verschillende typen onderzoek zijn die echter allemaal tot doel hebben om een eventuele verontreiniging aan het licht te brengen. (OO = oriënterend onderzoek, NVN = indicatief bodemonderzoek conform de Nederlandse Voornorm en NEN = verkennend bodemonderzoek conform de Nederlandse Eenheidsnorm (NEN 5740)).
- Nulsituatie onderzoek: Om in de toekomst vast te kunnen stellen of de huidige eigenaar de bodem (verder)verontreinigd heeft wordt de kwaliteit van de bodem vastgelegd. Indien later blijkt dat de milieuhygiënische kwaliteit van de bodem is verslechterd dan kan de eigenaar hiervoor aansprakelijk worden gesteld. Wordt toegepast bij de vestiging van bedrijven op een locatie die potentieel bodembedreigende activiteiten uitvoeren.
- B.O.O.T. (Besluit Opslag Ondergrondse Tanks): Onderzoek dat wordt uitgevoerd om vast te stellen of zich bij een ondergrondse brandstoftank verontreinigingen bevindt.
- Asbest in grond onderzoek (NEN 5707)
- Nader onderzoek: Onderzoek naar de grootte van de verontreiniging en het vaststellen van de ernst en de urgentie (NTA 5755).
- Saneringsonderzoek opgesteld: er is, naar aanleiding van de resultaten van het nader bodemonderzoek, een onderzoek naar de saneringsmogelijkheden uitgevoerd.

- Saneringsplan opgesteld: Een saneringsplan is een planmatige beschrijving van de saneringsmethode en/of de saneringstechnieken.
- Saneringsevaluatie uitgevoerd: een opsomming van de resultaten en gebeurtenissen naar aanleiding van een sanering.

Analyseresultaten in conclusie

De analyseresultaten worden weergegeven in de vorm van letters en symbolen. De combinatie hiervan geeft aan of de bodem verontreinigd is of niet. De letters hebben de volgende betekenis (conform de Wet bodembescherming).

AW= Achtergrondwaarde

S = Streefwaarde

T = Tussenwaarde

I = Interventiewaarde

In feite geven de letters een concentratieniveau aan dat iets zegt over de aard van de verontreiniging en de sanering daarvan. In het kader van het Besluit bodemkwaliteit is dit de van nature in de bodem aanwezige gehalte aan “verontreinigende” stoffen. Streefwaarde: is de waarde waarbij sprake is van schone grond, geschikt voor alle mogelijke doeleinden. Als van één of meerdere stoffen de streefwaarde of achtergrondwaarde wordt overschreden, is sprake van een lichte bodemverontreiniging. Tussenwaarde: Als van één of meerdere stoffen de tussenwaarde wordt overschreden, is sprake van een matige bodemverontreiniging. Overschrijding van de tussenwaarde is het criterium voor uitvoering van nader bodemonderzoek. Interventiewaarde: is de waarde waarbij maatregelen (interventies) noodzakelijk zijn. Als van één of meerdere stoffen de interventiewaarde wordt overschreden, is sprake van een sterke bodemverontreiniging. De omvang van de verontreiniging, de risico's voor de volksgezondheid, ecologische risico's en verspreidingsrisico's bepalen de ernst en de urgentie c.q. spoedeisendheid van het geval.

Wat u moet weten over tankgegevens

In het verleden werden veel woningen verwarmd met behulp van huisbrandolie (hbo). Deze olie werd opgeslagen in speciale ondergrondse opslagtanks. Bij lekkage kunnen deze tanks een bodemverontreiniging veroorzaken. Volgens het besluit BOOT (Besluit Opslaan in Ondergrondse Tanks), tegenwoordig het Activiteitenbesluit, moeten nog in gebruik zijnde gesaneerde ondergrondse tanks voldoen aan diverse voorschriften zoals keuringen en monitoring. Oude buitengebruik gestelde tanks konden tot 1998 worden gesaneerd door KIWA (Keuringsinstituut voor Waterleidingsartikelen) erkende bedrijven (de tanks werden schoon gemaakt en gevuld met zand, mits de bodem niet verontreinigd was). Oude buitengebruik gestelde tanks die nu nog niet zijn behandeld moeten worden verwijderd. Een eindonderzoek naar brandstofproducten in grond en grondwater is dan verplicht.

Bijlage 8

Vooronderzoek AM24173 Broekkant te Molenschot



aeres milieu

ingenieursbureau voor bodem, archeologie, geohydrologie, ecologie

Vooronderzoek NEN 5725
Broekstraat (ong.) te Molenschot
(gemeente Gilze en Rijen)

Vooronderzoek NEN 5725

Broekstraat (ong.) te Molenschot

Aeres Milieu Projectnummer : AM24173
Status rapport : Definitief (versie 1)
Datum : 4 april 2024

Opdrachtgever : Kragten
Schoolstraat 8
6049 BN Herten

Opgesteld door : ████████, MSc. / ing. ████████

Gecontroleerd door : ████████, bc.

Aeres Milieu B.V.
Noordhoven 4
6042 NW ROERMOND
(t) 0475 – 320 000
e-mail: info@aeres-milieu.nl
www.aeres-milieu.nl

Disclaimer

Het onderzoek is op zorgvuldige wijze uitgevoerd volgens de algemeen gebruikelijke inzichten en methoden (opzet conform NEN 5725 en interpretatie aan de hand van de Leidraad Bodembescherming).

Opgemerkt wordt dat bij een vooronderzoek sprake is van een momentopname. Dit betekent dat Aeres Milieu op voorhand geen aansprakelijkheid accepteert voor maatregelen of mogelijke beslissingen die de opdrachtgever naar aanleiding van het door Aeres Milieu uitgevoerde onderzoek neemt. Tevens wordt opgemerkt dat Aeres Milieu voor het verkrijgen van de voor het historisch onderzoek noodzakelijke informatie (mede) afhankelijk is van externe bronnen. Voor Aeres Milieu is niet te verifiëren of deze bronnen altijd volledig en zonder fouten zijn. Hierdoor kan Aeres Milieu niet instaan voor de juistheid en volledigheid van de verzamelde historische informatie.

INHOUDSOPGAVE

1.	INLEIDING.....	4
2.	VOORONDERZOEK	5
2.1	Topografische beschrijving.....	5
2.2	Bewonings- en bebouwingsgeschiedenis	5
2.3	Historische (bodem) informatie.....	6
2.4	Bodemopbouw en geo(hydro)logie.....	7
2.5	Beschrijving van de onderzoekslocatie	8
2.6	Profileringsboringen	8
2.7	Asbest	8
2.8	Bodemkwaliteitskaart	9
2.9	Onderzoekshypothese	9
3.	CONCLUSIES EN AANBEVELINGEN	10

Bijlagen:

1	Topografische overzichtskaart
2	Foto's onderzoekslocatie
3	Situatietekening onderzoekslocatie met boor- en fotopunten
4	Profielbeschrijvingen
5	Omgevingsrapportage met bodeminformatie

1. INLEIDING

In opdracht van Kragten heeft Aeres Milieu een vooronderzoek conform de NEN 5725 uitgevoerd op de locatie:

Adres onderzoekslocatie	: Broekstraat (ong.) te Molenschot
Gemeente	: Gilze en Rijen
Kadastrale registratie	: Gilze en Rijen, sectie H, nrs. 2673 en 2674
Oppervlakte	: circa ca. 11 ha m ²
Huidig gebruik van de locatie	: natuur / agrarisch
Toekomstig gebruik	: realisatie boomkikkerhabitat (kruidenrijk grasland en braam-/doornstruweel), amfibieënpool en boscompensatie

Aanleiding

De aanleiding voor het laten uitvoeren van dit historisch bodemonderzoek is de voorgenomen herinrichting van de onderzoekslocatie in het kader van natuurcompensatie.

Doel

Het doel van het vooronderzoek is om op basis van de onderzoeksgegevens vast te stellen of er sprake is van een mogelijke verontreiniging van de bodem met stoffen die een belemmering kunnen vormen met het oog op de voorgenomen ontwikkelingen.

Het vooronderzoek is uitgevoerd conform de richtlijnen van de NEN 5725 van het Nederlands Normalisatie-Instituut. In dit vooronderzoek wordt het volgende beschreven:

- algemene gegevens;
- het voormalige gebruik van de onderzoekslocatie;
- het toekomstige gebruik van de onderzoekslocatie;
- de directe omgeving van de onderzoekslocatie;
- de bodemopbouw en de diepte en stroming van het freatisch grondwater.

In principe richt het vooronderzoek zich op alle percelen waarop het onderzoek betrekking heeft én de direct hieraan grenzende percelen. Indien een direct aangrenzend perceel smal (< 10 m breed) is, worden ook de percelen hier weer aan grenzend meegenomen. Indien de aangrenzende percelen groot zijn, wordt alleen het gedeelte van deze percelen binnen 25 meter vanaf de grens van de bodemonderzoekslocatie in beschouwing genomen, tenzij er aanleiding bestaat toch het gehele perceel te onderzoeken.

De in hoofdstuk 2 opgenomen informatie is afkomstig van/uit de opdrachtgever, het kadaster, topotijdreis.nl, BRO-loket.nl, bodemloket.nl, AHN.nl, gemeente Gilze en Rijen, omgevingsdienst Midden- en West-Brabant, provincie Noord-Brabant en de terreininspectie. Aeres Milieu B.V. heeft geen binding met de opdrachtgever en de onderzoekslocatie anders dan als onafhankelijk onderzoeksbureau.

2. VOORONDERZOEK

2.1 Topografische beschrijving

De onderzoekslocatie bevindt zich oostelijk in het buitengebied van Molenschot en westelijk van vliegveld Gilze-Rijen. Aanliggend zuidelijk grenst de Broekstraat en noordelijk de Molenschotsche heide. Kadastraal is de locatie bekend als gemeente Gilze en Rijen, sectie H, nrs. 2673 en 2674. De coördinaten volgens het R.D. stelsel zijn X = 121353 / Y = 398020. Zie bijlage 1 voor een topografische kaart. Op onderstaande luchtfoto is de begrenzing van de onderzoekslocatie weergegeven.

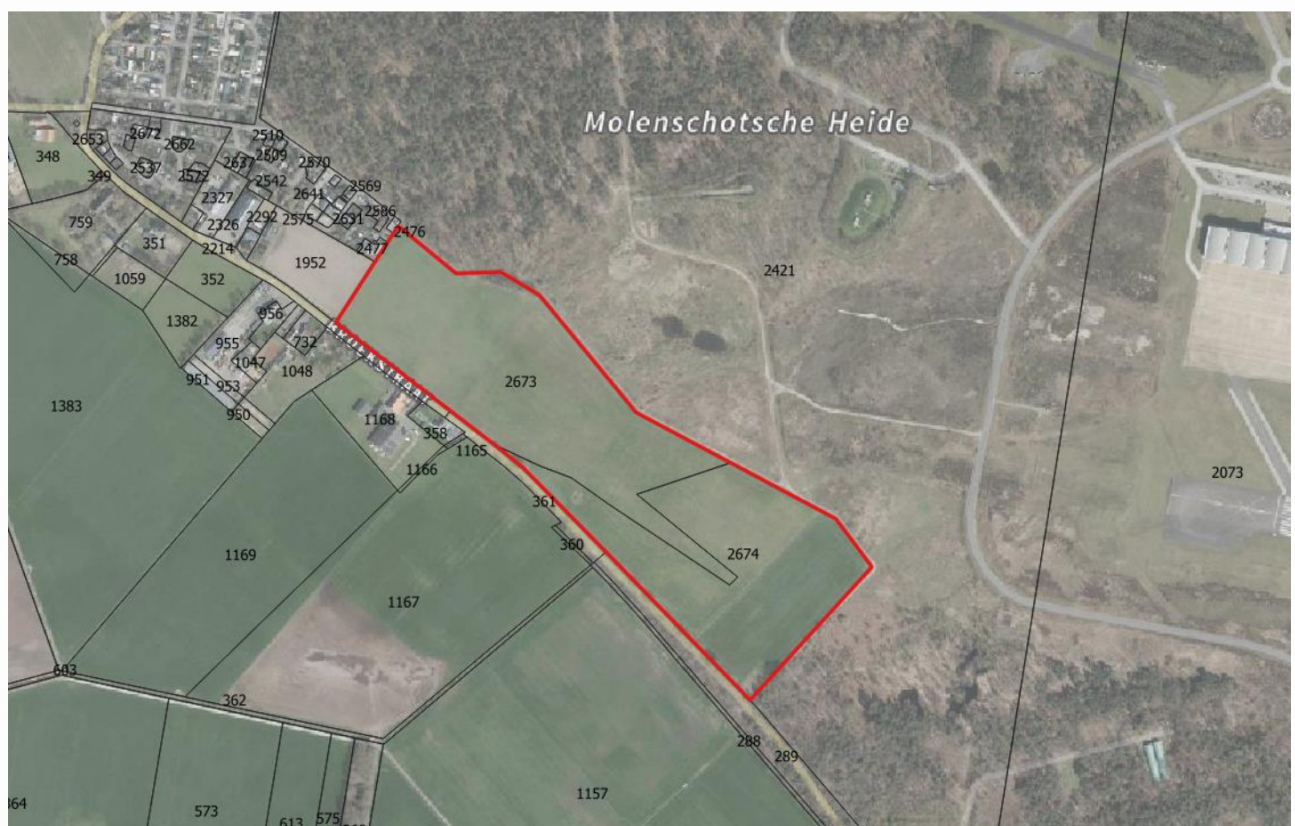

Afbeelding 1: Begrenzing onderzoekslocatie (bron luchtfoto en kadastrale indeling: PDOK-viewer)

2.2 Bewonings- en bebouwingsgeschiedenis

In het kader van het vooronderzoek is historisch kaartmateriaal bestudeerd. Uit kaartmateriaal van de geraadpleegde historische kaarten is af te leiden dat de onderzoekslocatie in het verleden grotendeels een heidegebied betrof met tot 1938 een ven centraal binnen de onderzoekslocatie. Westelijk bevond zich een weiland en zuidelijk van het ven loopt een zandweg in oostelijke richting met zuidelijk nabij de Broekstraat enkele weilanden. In de jaren 1960 is noordelijk een zandweg zichtbaar en is het ven in gebruik als weiland. Omstreeks 1970 is centraal tegenover de huidige boerderij (Broekstraat 92) een pand (stal?) zichtbaar tot begin jaren 1990 (op kaart van 1999 niet meer zichtbaar). Verder is het perceel altijd onbebouwd geweest. Omstreeks 1980 is het ven niet meer zichtbaar (opgehoogd) en is de gehele onderzoekslocatie in gebruik als agrarisch bouwland. Uit de historische luchtfoto's zijn enkele bijzonderheden waargenomen. Zo is er vanaf in elk geval 2006 tot 2022 zuidoostelijk op de onderzoekslocatie een depotlocatie (verhard met straattegels en stelconplaten) zichtbaar en is omstreeks 2014 een ondergrondse gasleiding aangelegd in noord-zuidrichting door het plangebied.

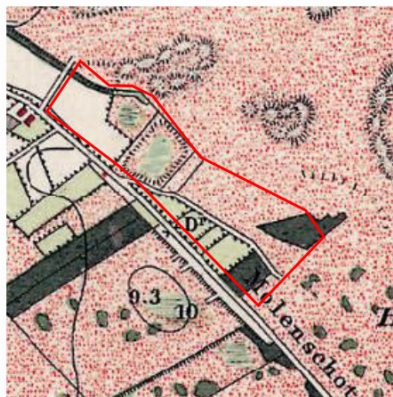

1900



1938

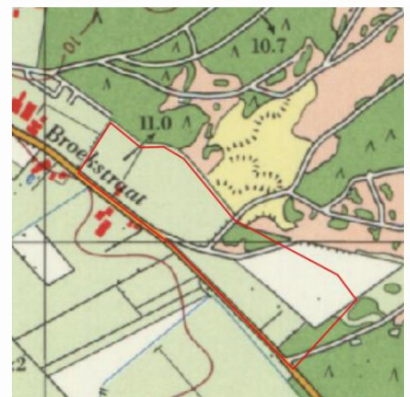

1980



1995



1999

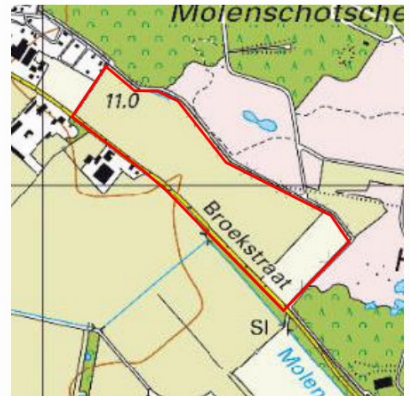

2023



2006



2014

Afbeelding 2: Geraadpleegde historische kaarten (bron kaarten en luchtfoto's: topotijdreis.nl)

2.3 Historische (bodem) informatie

Voor het verkrijgen van historische informatie van de onderzoekslocatie is op 28 maart 2024 een informatieverzoek ingediend bij de gemeente Gilze en Rijen. Gevraagd is naar uitgevoerde bodemonderzoeken en/of bodemsaneringen, verleende hinderwet- of milieuvergunningen, bouw- en/of sloopvergunningen, de aanwezigheid van onder- en/of bovengrondse brandstoftanks en gegevens over calamiteiten.

Tevens is gevraagd of de locatie en de directe omgeving verdacht is op het voorkomen van verhoogde gehalten aan PFAS en/of GenX, of dat er ter plaatse bronlocaties bekend zijn voor een verhoogd voorkomen aan PFAS of GenX. Deze zijn niet bekend bij de gemeente.

In het gemeentelijk archief waren echter geen, voor het verkennend bodemonderzoek relevante bodem-, sloop- of (milieu)dossiers en bouwvergunningen beschikbaar. Via de website van de omgevingsdienst Midden- en West-Brabant is bodeminformatie gedownload van de locatie en directe omgeving. De omgevingsrapportage met bodeminformatie is opgenomen in bijlage 5. Uit de rapportage blijkt dat op de locatie niet eerder bodemonderzoeken zijn uitgevoerd. Bijkomend is er informatie opgevraagd bij de omgevingsdienst Midden- en West-Brabant over enkele oude ontgroningen op de onderzoekslocatie in de periode 1981 tot 1990. De ligging is op de situatietekening in bijlage 3 opgenomen.

Vermoedelijk betreft de ontgroning uit 1981 (ca. 6815 m²) een egalisatie na ontbossing van dit kavel, de ontgroning uit 1987 de aanleg van een poel/ven (ca. 650 m²) en de ontgroning uit 1990 een ontginning of egalisatie van dit perceel (ca. 12.274 m²). Op het moment van rapportage is hierover geen aanvullende informatie ontvangen van de provincie.

In de directe omgeving zijn de in tabel 2.1 weergegeven bodemonderzoeken uitgevoerd.

Bodemonderzoek	Samenvatting resultaten
Nader onderzoek, Broekstraat 92, Heidemij Advies, 01-02-1991	Geen informatie beschikbaar
Historisch onderzoek, Broekstraat 92, De Straat milieuadviseurs, 18-01-2000	Op basis van de verkregen gegevens, wordt op de locatie geen verontreiniging verwacht. Er zijn geen bodembedreigende activiteiten op de locatie aanwezig (geweest). De locatie is als onverdacht beschouwd.

Tabel 2.1: Overzicht uitgevoerde bodemonderzoeken directe omgeving

Op de locatie heeft, voor zover bekend, geen bovengrondse of ondergrondse opslag van oliehoudende producten plaatsgevonden. Er is geen informatie bekend dat op de locatie of directe omgeving (bedrijfs)activiteiten hebben plaatsgevonden die een potentiële bron zijn voor een verhoogde aanwezigheid van PFAS en/of GenX anders dan landelijk voorkomend bij de klasse Landbouw/natuur.

Uit informatie van de provincie Noord-Brabant blijkt dat binnen of direct nabij het onderzoeksgebied geen (voormalige) stortplaatsen of ernstige bodemverontreinigingen bekend zijn.

2.4 Bodemopbouw en geo(hydro)logie

De bodemopbouw van de onderzoekslocatie wordt schematisch weergegeven in tabel 2.2.

Diepte [m-mv]	Lithostratigrafie	Lithologie
0,0 – 12,8	Formatie van Sterksel	Zandige eenheid, hoofdzakelijk bestaande uit grof en midden zand, met weinig zandige klei, fijn zand en grind
12,8 – 32,6	Formatie van Peize Formatie van Waalre	Zandige eenheid, hoofdzakelijk bestaande uit midden en grof zand, met weinig zandige klei, fijn zand en grind

Tabel 2.2: Geo(hydro)logische indeling (bron: Dinoloket identificatienummer 121362, 398022 (RD))

Het maaiveld ter plaatse van de onderzoekslocatie bevindt zich op een hoogte van circa 9,7-9,9 meter +NAP (noordwest) tot 10,4 meter +NAP centraal en oplopend naar 11-11,3 meter +NAP zuidoostelijk. Centraal loopt dwars door het perceel een watergang en noordelijk is op de perceelsgrens een poel aanwezig. De stroming van het freatisch grondwater is noordwestelijk gericht en bevindt zich naar verwachting op een hoogte van circa 8,5-10 meter +NAP. De onderzoekslocatie bevindt zich niet binnen de grenzen van een grondwaterbeschermingsgebied.

2.5 Beschrijving van de onderzoekslocatie

Op 3 april 2024 is een veldinspectie uitgevoerd. Hierbij is gelet op het terreingebruik en de aanwezigheid van ondergrondse tanks, stookplaatsen, (half)verhardingslagen, ophogingen, storthopen, dempingen, afgravingen en asbestverdacht materiaal op het terrein. Een fotoreportage van de onderzoekslocatie is opgenomen in bijlage 2. De fotostandplaatsen zijn opgenomen op een situatietekening in bijlage 3.

De locatie is geheel onverhard en nagenoeg geheel in gebruik als grasland. Zuidoostelijk nabij de Broekstraat ter plaatse van de verwachte depotlocatie is geen verharding meer aanwezig (braakliggend, ca. 620 m²). Er zijn geen waarnemingen gedaan die wijzen op de aanwezigheid van bodemverontreinigingen of bronnen van verontreinigingen. Tijdens de veldinspectie is zover mogelijk door de begroeiing geen asbestverdacht materiaal aangetroffen.

De onderzoekslocatie wordt aan de noordzijde begrensd door hekwerk en heidegebied, aan de oostzijde door hekwerk en bos, aan de zuidzijde door een greppel en de openbare weg Broekstraat en aan de westzijde door akkerland en woningen met tuin.

2.6 Profileringsboringen

Tijdens de terreininspectie zijn op de locatie tevens 2 profileringsboringen tot circa 1,0 m -mv geplaatst om een globaal inzicht te krijgen in de bodemopbouw ter plaatse. De werkzaamheden zijn uitgevoerd door een 2001 erkend veldmedewerker van Aeres Milieu. De boringen zijn verricht met behulp van de Edelmanboor (Ø 7 cm). De boorpuntlocaties zijn opgenomen op de situatietekening in bijlage 3.

Het opgeboorde bodemmateriaal is volgens de classificatienorm voor onverharde bodems (NEN 5104) beoordeeld. Daarnaast is vastgesteld in hoeverre het opgeboorde materiaal mogelijke aanwijzingen biedt voor de aanwezigheid van visueel zichtbare verontreiniging. De uitkomende grond en alle zintuiglijk waargenomen bijzonderheden zijn per boring beschreven in de profielbeschrijvingen (zie bijlage 4).

1 boring is geplaatst ter plaatse van de depotlocatie en 1 boring westelijk binnen de onderzoekslocatie. Uit de geplaatste boringen blijkt dat de bodem is opgebouwd uit een humeuze, matig fijn, matig siltig zandlaag op een zwak siltig, matig fijn zandpakket waarvan de toplaag humeus is. Ter plaatse van de depotlocatie (boring 01) is de toplaag tot 0,8 m-mv ontgraven en vervangen door een lichtgrijs matig fijn zandpakket. Hieronder is nog een restant van de humeuze bodem aangetroffen. Zintuiglijk zijn er geen bodemvreemde bijmengingen aangetroffen. Foto's van het boorprofiel zijn in bijlage 4 opgenomen.

2.7 Asbest

Uit het dossieronderzoek en de uitgevoerde veldinspectie is geen informatie naar voren gekomen dat ter plaatse van de onderzoekslocatie asbestverdachte activiteiten hebben plaatsgevonden.

2.8 Bodemkwaliteitskaart

Uit de bodemkwaliteitskaart van de gemeente Gilze en Rijen blijkt dat voor de onderzoekslocatie de ontgravingsklasse 'Landbouw / Natuur' geldt voor zowel de bovengrond als ondergrond. Op de bodemfunctieklassenkaart heeft de locatie de functieklassse 'landbouw'.

Op de bodemkwaliteitskaart van de regio Midden- en West-Brabant heeft de onderzoekslocatie voor zowel de bovengrond als de ondergrond de ontgravingsklasse 'Achtergrondwaarde'. Op de bodemfunctieklassenkaart heeft de locatie de functieklassse 'landbouw'.

2.9 Onderzoekshypothese

Gebaseerd op de verzamelde gegevens uit het vooronderzoek is de onderzoekslocatie grotendeels als "onverdacht" beschouwd op het voorkomen van bodemverontreiniging. Ter plaatse hebben enkele ontgrondingen of ophogingen (egalisatie terrein) plaatsgevonden. Hierover is momenteel geen nadere informatie beschikbaar. Deze locaties zijn derhalve vooralsnog als verdacht beschouwd.

De aanwezigheid van asbestverdacht materiaal in de bodem wordt niet verwacht (onverdacht). Verder dient rekening gehouden te worden met regionaal verhoogde achtergrondwaarden van zware metalen in het grondwater.

3. CONCLUSIES EN AANBEVELINGEN

Gebaseerd op de verzamelde gegevens uit het vooronderzoek kan de onderzoekslocatie grotendeels als “onverdacht” worden beschouwd op het voorkomen van bodemverontreiniging.

Er bestaat voor een groot gedeelte van de onderzoekslocatie geen aanleiding te vermoeden dat ter plaatse van de planlocatie sprake is van een bodemverontreiniging.

Ter plaatse van de onderzoekslocatie zijn wel drie ontgroningen/dempingen bekend en is centraal een ven gedempt in het verleden. De ontgroning noordelijk betreft het ontgraven van een poel en is onverdacht. Van de andere locaties ontbreekt informatie. De bodem ter plaatse van het voormalige ven centraal, de oost- en westelijke ontgroning/demping en de depotlocatie zuidoostelijk zijn derhalve vooralsnog als verdacht beschouwd (eventueel aangebrachte grondkwaliteit onbekend). Deze locaties zijn opgenomen op de situatietekeningen in bijlage 3. De aanwezigheid van asbestverdacht materiaal in de bodem wordt niet verwacht (onverdacht).

De verwachte bodemkwaliteit (landbouw/natuur) vormt grotendeels geen belemmering voor het beoogde planvoornemen in het kader van omgevingsplanactiviteit (OPA). Ter plaatse van de twee ontgroningen, het voormalige ven centraal en de depotlocatie wordt voorafgaand aan een herontwikkeling of graafwerkzaamheden zoals o.a. een amfibieënpool een verkennend bodemonderzoek conform de NEN 5740 geadviseerd. Verder dient er rekening gehouden te worden met de bestaande ondergrondse gasleiding dwars door de onderzoekslocatie.

Indien er werkzaamheden plaatsvinden, waarbij grond vrijkomt, kan de grond niet zonder meer worden afgevoerd of elders worden toegepast. Ten aanzien van hergebruik van deze grond elders is het Besluit bodemkwaliteit in combinatie met de bodemvoorschriften voor milieubelastende activiteiten uit het Besluit activiteiten leefomgeving (Bal) en het omgevingsplan (met bodemkwaliteitskaart) van toepassing.

Bijlage 1

Topografische overzichtskaart



<p>BEBOUWING</p> <p>a b </p> <p>c d </p>	<p>a bebouwd gebied</p> <p>b gebouwen</p> <p>c hoogbouw</p> <p>d kas</p>	<p> </p> <p>a b </p>	<p>SPOORWEGEN</p> <p>spoorweg: enkelspoor</p> <p>spoorweg: meersporig</p> <p>a station b spoorweg in tunnel</p> <p>tramweg</p>	<p>a b </p> <p>c d </p> <p>e f </p>	<p>OVERIGE SYMBOLEN</p> <p>a religieus gebouw</p> <p>b toren, hoge koepel</p> <p>c religieus gebouw met toren</p> <p>d markant object</p> <p>e watertoren</p> <p>f vuurtoren</p>
<p>WEGEN</p> <p> autosnelweg</p> <p> hoofdweg met gescheiden rijbanen</p> <p> hoofdweg</p> <p> regionale weg met gescheiden rijbanen</p> <p> regionale weg</p> <p> lokale weg met gescheiden rijbanen</p> <p> lokale weg</p> <p> weg met losse of slechte verharding</p> <p> onverharde weg</p> <p> straat/overige weg</p> <p> voetgangersgebied</p> <p> fietspad</p> <p> pad, voetpad</p> <p> weg in aanleg</p>	<p> autosnelweg</p> <p> hoofdweg met gescheiden rijbanen</p> <p> hoofdweg</p> <p> regionale weg met gescheiden rijbanen</p> <p> regionale weg</p> <p> lokale weg met gescheiden rijbanen</p> <p> lokale weg</p> <p> weg met losse of slechte verharding</p> <p> onverharde weg</p> <p> straat/overige weg</p> <p> voetgangersgebied</p> <p> fietspad</p> <p> pad, voetpad</p> <p> weg in aanleg</p>	<p> a b </p> <p> a b </p> <p> a b </p>	<p>a sneltram b sneltramhalte</p> <p>a metro bovengronds</p> <p>b metrostation</p>	<p>a b c d </p>	<p>a gemeentehuis</p> <p>b postkantoor</p> <p>c politiebureau</p> <p>d wegwijzer</p> <p>a kapel</p> <p>b kruis</p> <p>c vlampijp</p> <p>d telescoop</p>
<p> hoofdweg met gescheiden rijbanen</p> <p> hoofdweg</p> <p> regionale weg met gescheiden rijbanen</p> <p> regionale weg</p> <p> lokale weg met gescheiden rijbanen</p> <p> lokale weg</p> <p> weg met losse of slechte verharding</p> <p> onverharde weg</p> <p> straat/overige weg</p> <p> voetgangersgebied</p> <p> fietspad</p> <p> pad, voetpad</p> <p> weg in aanleg</p>	<p> hoofdweg met gescheiden rijbanen</p> <p> hoofdweg</p> <p> regionale weg met gescheiden rijbanen</p> <p> regionale weg</p> <p> lokale weg met gescheiden rijbanen</p> <p> lokale weg</p> <p> weg met losse of slechte verharding</p> <p> onverharde weg</p> <p> straat/overige weg</p> <p> voetgangersgebied</p> <p> fietspad</p> <p> pad, voetpad</p> <p> weg in aanleg</p>	<p> a b </p> <p> a b </p> <p> a b </p>	<p>HYDROGRAFIE</p> <p>waterloop: smaller dan 3 m</p> <p>waterloop: 3-6 m breed</p> <p>waterloop: breder dan 6 m</p> <p>a schutsluis b stuwen</p> <p>c koedam</p> <p>a duiker b grondduiker</p> <p>c afsluitbare duiker</p>	<p>a b c d </p>	<p>a windmolen</p> <p>b waterradmolen</p> <p>c windmotor</p> <p>d windturbine</p> <p>a oliepompijninstallatie</p> <p>b seinmast</p> <p>c zendmast</p> <p>a hunebed</p> <p>b monument</p> <p>c gemaal</p>
<p> hoofdweg met gescheiden rijbanen</p> <p> hoofdweg</p> <p> regionale weg met gescheiden rijbanen</p> <p> regionale weg</p> <p> lokale weg met gescheiden rijbanen</p> <p> lokale weg</p> <p> weg met losse of slechte verharding</p> <p> onverharde weg</p> <p> straat/overige weg</p> <p> voetgangersgebied</p> <p> fietspad</p> <p> pad, voetpad</p> <p> weg in aanleg</p>	<p> hoofdweg met gescheiden rijbanen</p> <p> hoofdweg</p> <p> regionale weg met gescheiden rijbanen</p> <p> regionale weg</p> <p> lokale weg met gescheiden rijbanen</p> <p> lokale weg</p> <p> weg met losse of slechte verharding</p> <p> onverharde weg</p> <p> straat/overige weg</p> <p> voetgangersgebied</p> <p> fietspad</p> <p> pad, voetpad</p> <p> weg in aanleg</p>	<p> a b </p> <p> a b </p> <p> a b </p>	<p>BODEMGEBRUIK</p> <p>a grasland met sloten</p> <p>b akkerland met greppels</p> <p>c boomgaard</p> <p>d fruitkwekerij</p> <p>e boomkwekerij</p> <p>f grasland met populierenopstand</p> <p>g loofbos</p> <p>h naaldbos</p> <p>i gemengd bos</p> <p>j griend</p> <p>k heide</p> <p>l zand</p> <p>m drasland, moeras</p> <p>n rietland</p> <p>o dodenakker, begraafplaats</p> <p>p overig bodemgebruik</p>	<p>a b c d </p>	<p>a oliepompijninstallatie</p> <p>b seinmast</p> <p>c zendmast</p> <p>a hunebed</p> <p>b monument</p> <p>c gemaal</p>
<p> hoofdweg met gescheiden rijbanen</p> <p> hoofdweg</p> <p> regionale weg met gescheiden rijbanen</p> <p> regionale weg</p> <p> lokale weg met gescheiden rijbanen</p> <p> lokale weg</p> <p> weg met losse of slechte verharding</p> <p> onverharde weg</p> <p> straat/overige weg</p> <p> voetgangersgebied</p> <p> fietspad</p> <p> pad, voetpad</p> <p> weg in aanleg</p>	<p> hoofdweg met gescheiden rijbanen</p> <p> hoofdweg</p> <p> regionale weg met gescheiden rijbanen</p> <p> regionale weg</p> <p> lokale weg met gescheiden rijbanen</p> <p> lokale weg</p> <p> weg met losse of slechte verharding</p> <p> onverharde weg</p> <p> straat/overige weg</p> <p> voetgangersgebied</p> <p> fietspad</p> <p> pad, voetpad</p> <p> weg in aanleg</p>	<p> a b </p> <p> a b </p> <p> a b </p>	<p>a grasland met sloten</p> <p>b akkerland met greppels</p> <p>c boomgaard</p> <p>d fruitkwekerij</p> <p>e boomkwekerij</p> <p>f grasland met populierenopstand</p> <p>g loofbos</p> <p>h naaldbos</p> <p>i gemengd bos</p> <p>j griend</p> <p>k heide</p> <p>l zand</p> <p>m drasland, moeras</p> <p>n rietland</p> <p>o dodenakker, begraafplaats</p> <p>p overig bodemgebruik</p>	<p>a b c d </p>	<p>a oliepompijninstallatie</p> <p>b seinmast</p> <p>c zendmast</p> <p>a hunebed</p> <p>b monument</p> <p>c gemaal</p>
<p> hoofdweg met gescheiden rijbanen</p> <p> hoofdweg</p> <p> regionale weg met gescheiden rijbanen</p> <p> regionale weg</p> <p> lokale weg met gescheiden rijbanen</p> <p> lokale weg</p> <p> weg met losse of slechte verharding</p> <p> onverharde weg</p> <p> straat/overige weg</p> <p> voetgangersgebied</p> <p> fietspad</p> <p> pad, voetpad</p> <p> weg in aanleg</p>	<p> hoofdweg met gescheiden rijbanen</p> <p> hoofdweg</p> <p> regionale weg met gescheiden rijbanen</p> <p> regionale weg</p> <p> lokale weg met gescheiden rijbanen</p> <p> lokale weg</p> <p> weg met losse of slechte verharding</p> <p> onverharde weg</p> <p> straat/overige weg</p> <p> voetgangersgebied</p> <p> fietspad</p> <p> pad, voetpad</p> <p> weg in aanleg</p>	<p> a b </p> <p> a b </p> <p> a b </p>	<p>a grasland met sloten</p> <p>b akkerland met greppels</p> <p>c boomgaard</p> <p>d fruitkwekerij</p> <p>e boomkwekerij</p> <p>f grasland met populierenopstand</p> <p>g loofbos</p> <p>h naaldbos</p> <p>i gemengd bos</p> <p>j griend</p> <p>k heide</p> <p>l zand</p> <p>m drasland, moeras</p> <p>n rietland</p> <p>o dodenakker, begraafplaats</p> <p>p overig bodemgebruik</p>	<p>a b c d </p>	<p>a oliepompijninstallatie</p> <p>b seinmast</p> <p>c zendmast</p> <p>a hunebed</p> <p>b monument</p> <p>c gemaal</p>
<p> hoofdweg met gescheiden rijbanen</p> <p> hoofdweg</p> <p> regionale weg met gescheiden rijbanen</p> <p> regionale weg</p> <p> lokale weg met gescheiden rijbanen</p> <p> lokale weg</p> <p> weg met losse of slechte verharding</p> <p> onverharde weg</p> <p> straat/overige weg</p> <p> voetgangersgebied</p> <p> fietspad</p> <p> pad, voetpad</p> <p> weg in aanleg</p>	<p> hoofdweg met gescheiden rijbanen</p> <p> hoofdweg</p> <p> regionale weg met gescheiden rijbanen</p> <p> regionale weg</p> <p> lokale weg met gescheiden rijbanen</p> <p> lokale weg</p> <p> weg met losse of slechte verharding</p> <p> onverharde weg</p> <p> straat/overige weg</p> <p> voetgangersgebied</p> <p> fietspad</p> <p> pad, voetpad</p> <p> weg in aanleg</p>	<p> a b </p> <p> a b </p> <p> a b </p>	<p>a grasland met sloten</p> <p>b akkerland met greppels</p> <p>c boomgaard</p> <p>d fruitkwekerij</p> <p>e boomkwekerij</p> <p>f grasland met populierenopstand</p> <p>g loofbos</p> <p>h naaldbos</p> <p>i gemengd bos</p> <p>j griend</p> <p>k heide</p> <p>l zand</p> <p>m drasland, moeras</p> <p>n rietland</p> <p>o dodenakker, begraafplaats</p> <p>p overig bodemgebruik</p>	<p>a b c d </p>	<p>a oliepompijninstallatie</p> <p>b seinmast</p> <p>c zendmast</p> <p>a hunebed</p> <p>b monument</p> <p>c gemaal</p>

Bijlage 2

Foto's onderzoekslocatie



Foto 1



Foto 2



Foto 3



Foto 4



Foto 5



Foto 6



Foto 7



Foto 8



Foto 9



Foto 10



Foto 11



Foto 12



Foto 13



Foto 14



Foto 15



Foto 16



Foto 17



Foto 18



Foto 19



Foto 20



Foto 21



Foto 22



Foto 23



Foto 24



Foto 25



Foto 26



Boring 1

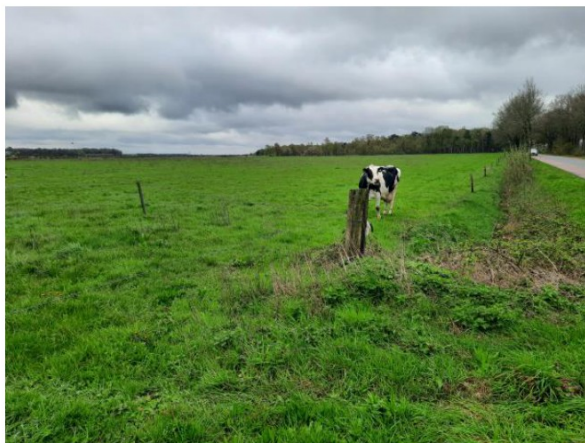

Boring 2

Bijlage 3

Situatietekening onderzoekslocatie met boor- en fotopunten

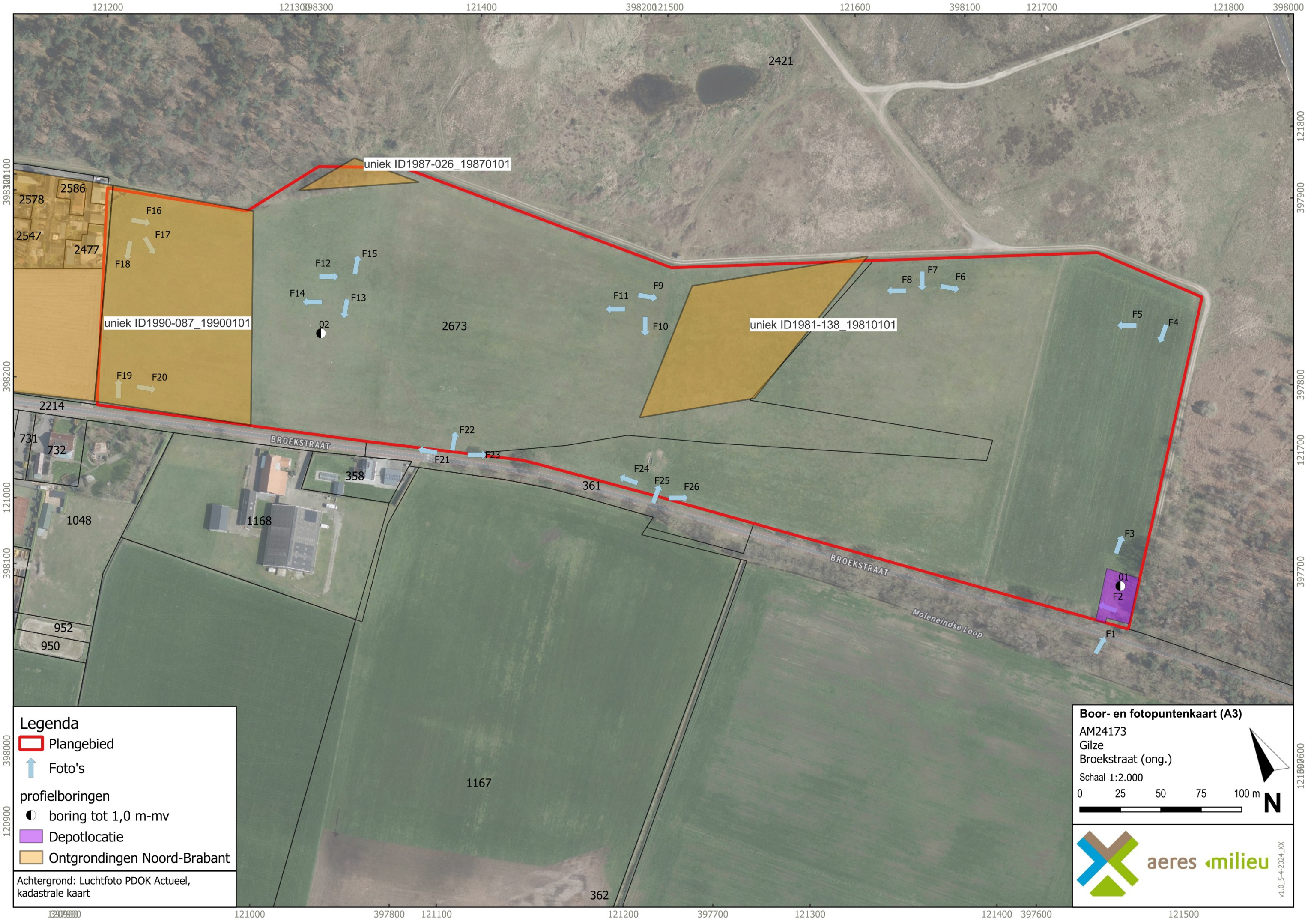

Legenda

Plangebied

Foto's

profielboringen

boring tot 1,0 m-mv

Depotlocatie

Ontgrondingen Noord-Brabant

Achtergrond: Luchtfoto PDOK Actueel, kadastrale kaart

Boor- en fotopuntenkaart (A3)

AM24173

Gilze

Broekstraat (ong.)

Schaal 1:2.000

0255075100

m

N

aeres milieu

v1.0_5-4-2024_XX

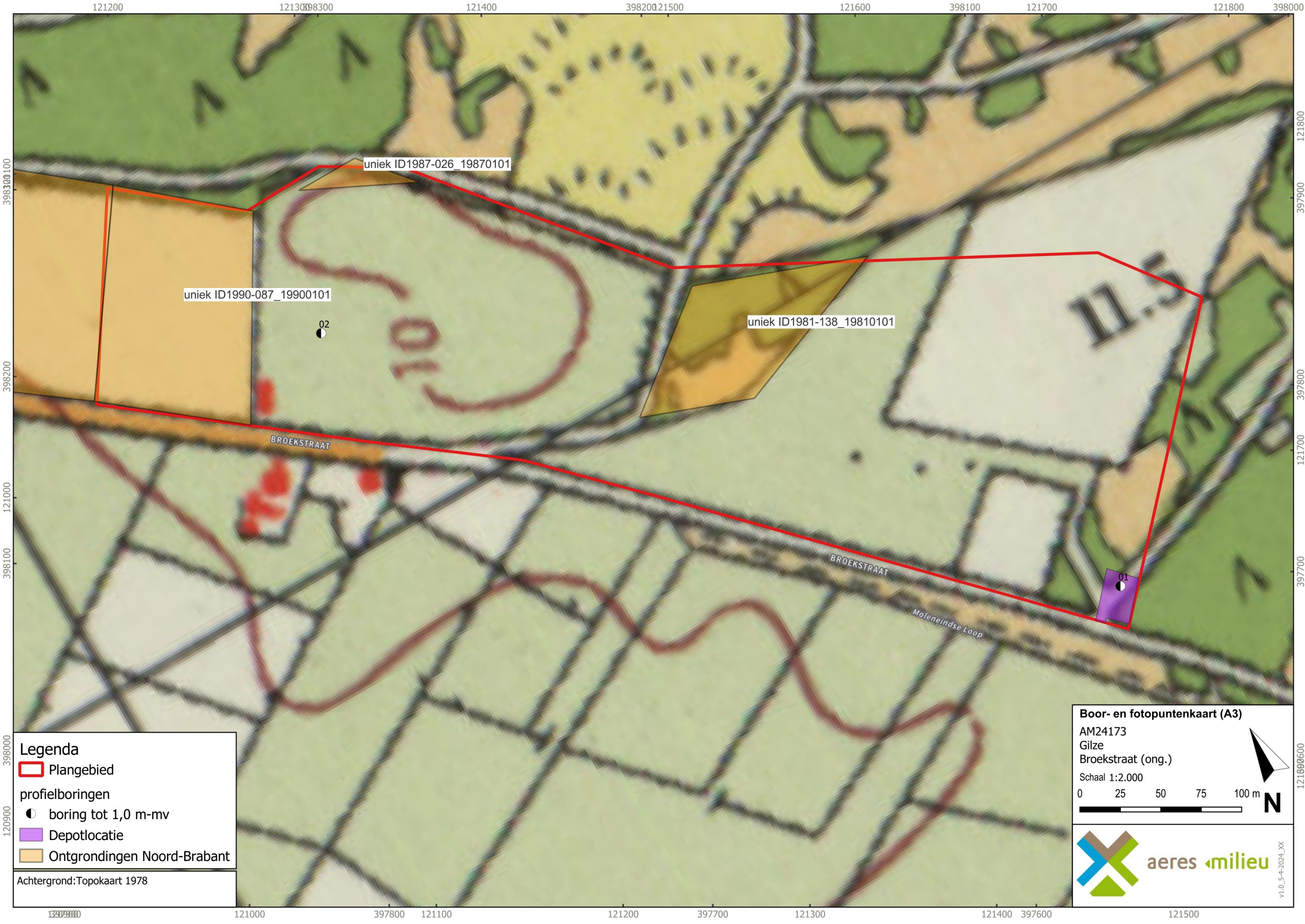

Legenda

- Plangebied
- profielboringen
 - boring tot 1,0 m-mv
- Depotlocatie
- Ontgrondingen Noord-Brabant

Achtergrond:Topokaart 1978

Boor- en fotopuntenkaart (A3)

AM24173
Gilze
Broekstraat (ong.)

Schaal 1:2.000

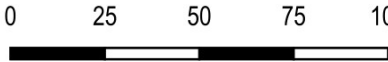

aeres milieu

v1.0_5-4-2024_XX

Bijlage 4

Profielbeschrijvingen

Schaal 1: 25

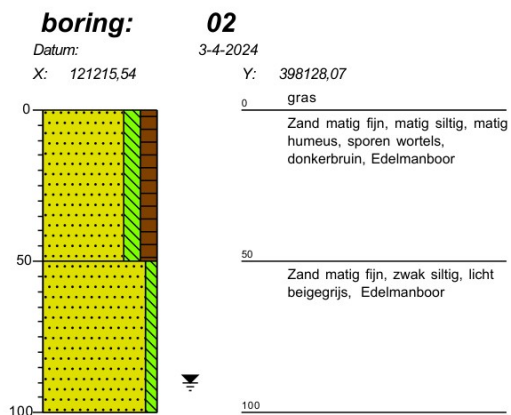
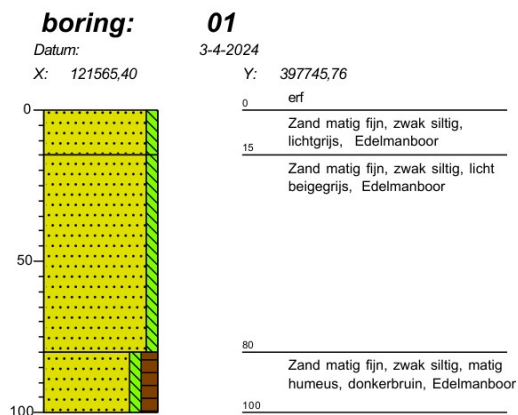

Schaal 1: 25

grind

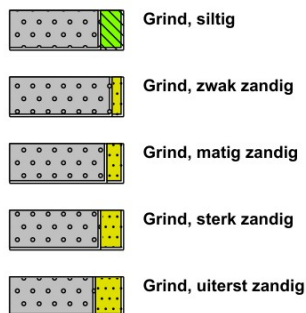

zand

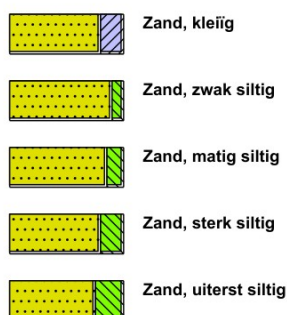

veen



klei



leem



overige toevoegingen

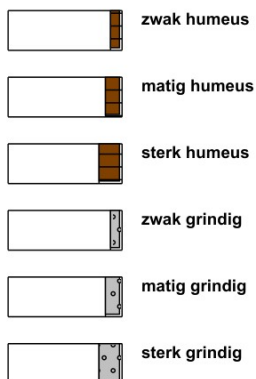

geur



olie



p.i.d.-waarde

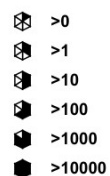

monsters

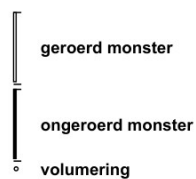

overig

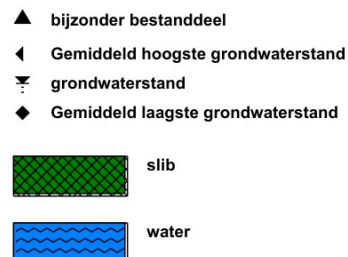

Bijlage 5

Omgevingsrapportage met bodeminformatie

Bodeminformatie

Dynamisch Rapport - 28-03-2024

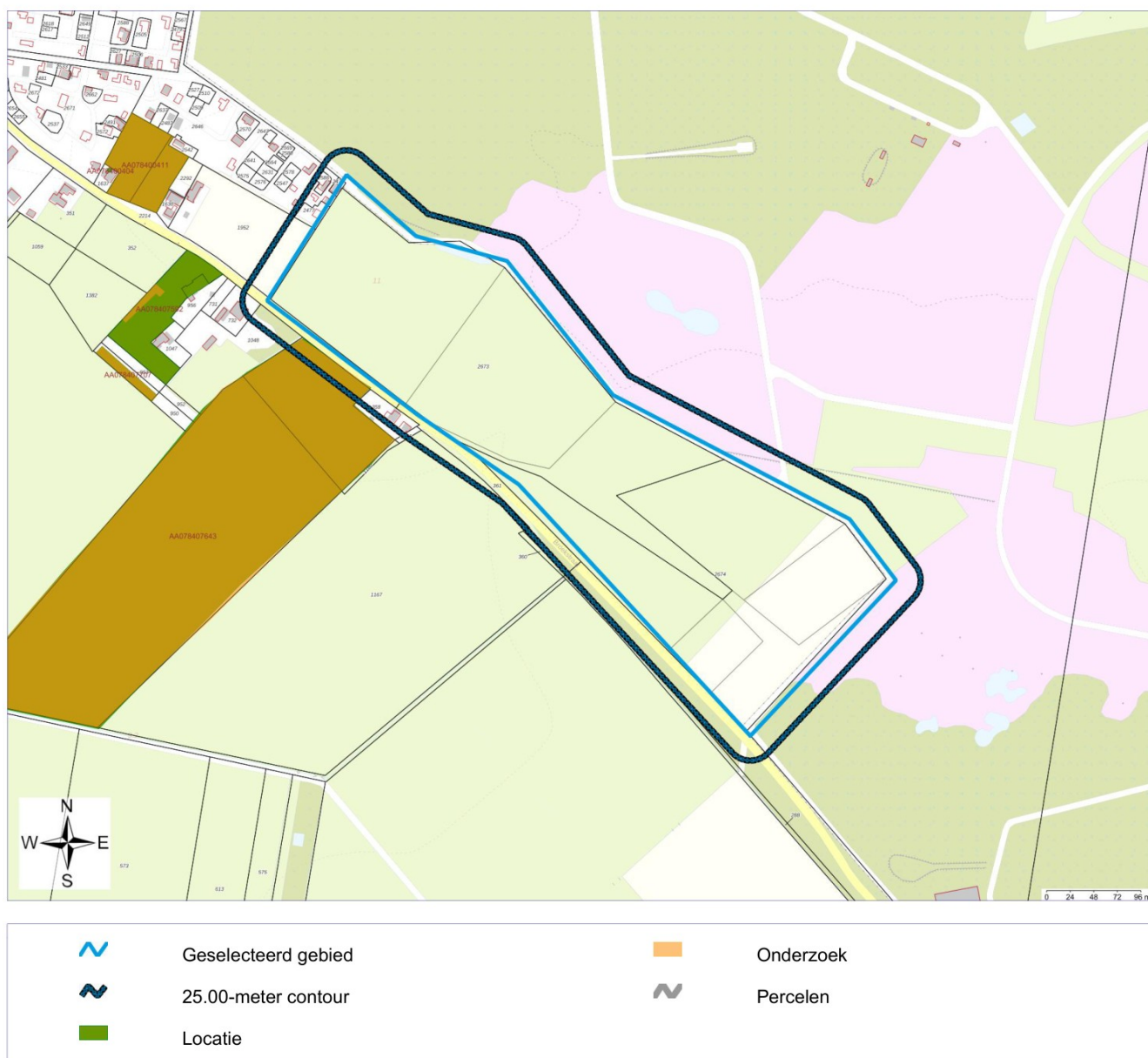

Inhoudsopgave

Inleiding	3
Gegevens binnen het geselecteerde gebied	5
Locaties	5
Gegevens binnen de 25.00-meter contour rond het geselecteerde gebied	6
Locaties	6
Disclaimer	8
Toelichting	9

Inleiding

Dit betreft een rapportage van de milieu-hygiënische bodemkwaliteit van het perceel waarvan de locatie op de eerste pagina van deze rapportage is aangegeven. De rapportage is gemaakt met behulp van het bodeminformatiesysteem (bis) van de gezamenlijke omgevingsdiensten in Noord-Brabant.

Indien er van het perceel, of de directe omgeving hiervan, bodemonderzoeken of ondergrondse tanks in het bis bekend zijn, bevat deze rapportage een uittreksel hiervan.

Welke informatie bevat het bodeminformatiesysteem?

Bij de uitvoering van de gemeentelijke en provinciale bodemtaken ontvangen wij bodemrapporten bij grondwerken, bodem- en tanksaneringen, grondtransacties en het behandelen van aanvragen voor omgevingsvergunningen. De resultaten van de bodemonderzoeken worden verwerkt in het bis.

Geen informatie aanwezig

Indien er in het bis geen informatie over een perceel aanwezig is, kan niet geconcludeerd worden dat er dan ook geen bodemverontreiniging aanwezig is. Alleen na uitvoering van een volledig verkennend bodemonderzoek conform de NEN 5740 kan hierover meer zekerheid worden verkregen. Indien u onderzoek wilt laten uitvoeren dan adviseren wij u contact op te nemen met een SIKB BRL 2000 gecertificeerd adviesbureau. Alleen onderzoeken die uitgevoerd zijn door een gecertificeerd bureau worden voor overheidsbeslissingen in behandeling genomen.

Locaties met historisch bodembedreigende activiteiten

Om inzicht te krijgen waar de bodem in het verleden mogelijk verontreinigd is geraakt zijn de locaties met een risico op bodemverontreiniging in kaart gebracht. Deze gegevens zijn afkomstig uit oude bestanden en tekeningen, zoals het Hinderwetarchief, milieuarchief en de bestanden van de Kamer van Koophandel. Deze historische informatie zegt iets over het vermoeden van bodemverontreiniging. In feite is het een risicoanalyse die kan leiden tot vervolgonderzoek.

Deze locaties zijn ondergebracht in het zogenaamde historische bodembestand (HBB). Op tal van locaties met de meest verdachte bodembedreigende activiteiten en waar nog niet eerder bodemonderzoek heeft plaatsgevonden, heeft inmiddels oriënterend bodemonderzoek plaatsgevonden.

Opbouw van de rapportage

Op basis van de ingevoerde geografische gegevens die voor de aanvraag van de rapportage zijn ingevoerd, is met behulp van software gecontroleerd of er op het perceel of in de directe omgeving hiervan gegevens over de bodem en grondwater beschikbaar zijn. Indien deze informatie aanwezig is dan wordt deze getoond in de onderstaande volgorde:

Informatie over de milieukwaliteit op de locatie:

- Overzicht locatiegegevens
- Overzicht bodemonderzoeken
- Overzicht historische bodembedreigende activiteiten
- Overzicht ondergrondse tanks

Naast het geselecteerde perceel wordt ook in een straal van 25 meter rond het geselecteerde perceel gekeken of er onderzoeksgegevens beschikbaar zijn. Indien er informatie aanwezig is, dan wordt deze getoond onder het hoofdstuk:

"Informatie over de milieukwaliteit in de directe omgeving van de locatie".

Vervolgens worden ook voor de percelen in de directe omgeving de locatiegegevens, de historische bodembedreigende activiteiten en de ondergrondse tanks weergegeven.

Toelichting bij informatie over de bodemkwaliteit op de locatie

Overzicht locatiegegevens

Onder deze paragraaf worden de locatiegegevens getoond zoals deze in het bis bekend zijn. Onder de locatiegegevens worden ook de status van de bodemlocatie, eventuele verontreinigingen en de vervolgactie aangegeven.

Overzicht onderzoeken

Onder deze paragraaf worden de gegevens van de bodemrapporten die op de locatie zijn uitgevoerd weergegeven, zoals soort onderzoek, aanleiding, rapportdatum, beknopte conclusie en resultaat Wet bodembescherming.

Overzicht historische bodembedreigende activiteiten

Onder deze paragraaf worden de historische bodembedreigende activiteiten getoond zoals deze in het bis bekend zijn.

Overzicht aanwezige ondergrondse tanks

Onder deze paragraaf worden de ondergrondse tanks getoond, zoals deze in het bis bekend zijn.

Informatie over de bodemkwaliteit in een straal van 25 meter rond de locatie

Idem als informatie over de bodemkwaliteit op de locatie maar dan binnen een straal van 25 meter rond de locatie.

Gegevens binnen het geselecteerde gebied

Locaties

Bij de omgevingsdiensten in Noord-Brabant zijn over locaties, onderzoeken en documenten geen digitale gegevens beschikbaar of (nog) niet ingevoerd.

Gegevens binnen de 25.00-meter contour rond het geselecteerde gebied

Locaties

De volgende bodemlocaties zijn bekend in het geselecteerde gebied:

Locatie: Broekstraat 92

Locatienaam	Broekstraat 92
Adres	Broekstraat 92
Woonplaats	Molenschot
Gemeente	Gilze en Rijen
Locatiecode	AA078407643
Locatiecode bevoegd gezag Wbb	NB078400038
Gegevensbeheerder	Gilze en Rijen
Vervolgactie Wbb	voldoende onderzocht
Statusverontreiniging op basis van onderzoeken	Pot. verontreinigd
Laatst uitgevoerd onderzoek	Historisch onderzoek: Historisch Onderzoek 1 18-01-2000

Uitgevoerde onderzoeken

De volgende bodemonderzoeken zijn bekend binnen deze locatie:

Datum	Type	Naam	Auteur	Opmerkingen	Conclusie overheid
18-01-2000	Historisch onderzoek	Historisch Onderzoek 1	De Straat milieuadviseurs		
01-02-1991	Nader onderzoek	locatie aanduiding: AA078400260 datum rapport: 01-02-91	Heidemij Advies		

Beschikbare documenten per onderzoek

Bij de omgevingsdiensten in Noord-Brabant zijn hierover geen digitale gegevens beschikbaar of (nog) niet ingevoerd.

Verontreinigende activiteiten

Activiteit	Start	Einde	Vervallen	Benoemd	Verontreinigd	Spoed	Voldoende onderzocht
loonbedrijf t.b.v. land- en tuinbouw	onbekend	onbekend	Niet van toepassing	Per definitie	Onbekend	Nee	Onbekend
landbouwmachinefabriek	onbekend	onbekend	Niet van toepassing	Per definitie	Onbekend	Nee	Onbekend
demping met puin en/of bouw- en sloofafval	onbekend	onbekend	Niet van toepassing	Per definitie	Onbekend	Nee	Onbekend

Geconstateerde verontreinigingen

Matrix	Overschrijding	Oppervlakte	Volume	Boven	Onder	Opmerking
Grond	I	80 m2				

Besluiten

Bij de omgevingsdiensten in Noord-Brabant zijn hierover geen digitale gegevens beschikbaar of (nog) niet ingevoerd.

Beschikbare documenten per besluit

Bij de omgevingsdiensten in Noord-Brabant zijn hierover geen digitale gegevens beschikbaar of (nog) niet ingevoerd.

Sanering

Type sanering	Zorgstatus	Uiterste start	Werkelijke start	Werkelijke einddatum
Milieuhygiënisch				

Saneringscontouren

Bij de omgevingsdiensten in Noord-Brabant zijn hierover geen digitale gegevens beschikbaar of (nog) niet ingevoerd.

Zorgmaatregelen

Bij de omgevingsdiensten in Noord-Brabant zijn hierover geen digitale gegevens beschikbaar of (nog) niet ingevoerd.

Overige beschikbare documenten

Bij de omgevingsdiensten in Noord-Brabant zijn hierover geen digitale gegevens beschikbaar of (nog) niet ingevoerd.

Disclaimer

De informatie die wij in deze rapportage beschikbaar stellen, dient u te interpreteren als een inschatting van de situatie. Aangezien de informatie is gebaseerd op onderzoeken die in het verleden hebben plaatsgevonden kunnen wij nooit 100% zekerheid geven met betrekking tot de actuele kwaliteit van grond en grondwater. De gezamenlijke omgevingsdiensten in Noord - Brabant zijn niet aansprakelijk voor enige schade dan wel enige andere indirecte incidentele of gevolgschade als blijkt dat in de praktijk de kwaliteit van grond of grondwater anders is dan in dit rapport is vermeld. Wij attenderen u op het feit dat u als makelaar, eigenaar, toekomstig eigenaar of als derde, bij aan- of verkoop van onroerend goed een vergaande onderzoeksplicht heeft als het gaat om het vaststellen van de kwaliteit van de bodem en/of de aanwezigheid van ondergrondse brandstoftanks. Wij adviseren u om in voorkomende gevallen zelf zorg te dragen voor bodemonderzoek dan wel onderzoek naar de aanwezigheid van een tank.

De informatie uit deze rapportage kan niet worden gebruikt bij de aanvraag van een omgevingsvergunning of andere gemeentelijke producten of diensten. Bij een vergunningaanvraag dient elke situatie opnieuw afzonderlijk te worden beoordeeld. Ook al heeft er op een locatie eerder bodemonderzoek plaatsgevonden is het niet uitgesloten dat de gemeente opnieuw bodemonderzoek eist. De aanwezige informatie kan verouderd zijn, ook kan er een onjuiste onderzoeksstrategie zijn toegepast.

Toelichting

Toelichting op gebruikte terminologie

Uitleg begrippen bij deze rapportage

De analyseresultaten in relatie tot de onderzoeksstrategie geven een beeld van de verontreinigings situatie. Op basis van hiervan wordt een locatie beoordeeld. Hieronder volgt een opsomming:

- Niet verontreinigd geen vervolg: Volgens de beschikbare informatie is de locatie niet verontreinigd, een nader bodemonderzoek is niet noodzakelijk.
- Ernstig: Potentieel ernstig. Het vermoeden bestaat dat er sprake is van een ernstige verontreiniging.
- Een locatie wordt ook als Pot. Ernstig gekwalificeerd als er alleen bodembedreigende handelingen hebben plaatsgevonden (historisch bodemonderzoek). De locatie is dan als het ware verdacht met betrekking tot het voorkomen van bodemverontreiniging.
- Urgent c.q. Spoedeisend: Potentieel urgent. Het vermoeden bestaat dat de ernstige verontreiniging risico's vormt voor de gezondheid, ecologie en verspreiding.
- verontreinigd: Geen vervolg. Het vermoeden bestaat dat de locatie wel verontreinigd is maar er is geen aanleiding tot het doen van vervolgonderzoek.
- Niet Ernstig: Er is geen sprake van een ernstige bodemverontreiniging.
- Ernstig, niet urgent c.q. Spoedeisend: Door de provincie in een beschikking vastgelegd dat sprake is van een sterke verontreiniging in meer dan 25 m3 grond en/of 100 m3 grondwater. Er zijn geen gezondheids-, Ecologische en/ of verspreidingsrisico's.
- Ernstig, urgentie c.q. spoedeisendheid niet bepaald: Er is sprake van een sterke verontreiniging in meer dan 25 m3 grond en/of 100 m3 grondwater waarvan de urgentie (risico's) niet zijn vastgesteld.
- Ernstig en urgent c.q. spoedeisend, sanering binnen 4 jaar: Door de provincie in een beschikking vastgelegd dat sprake is van een sterke verontreiniging in meer dan 25 m3 grond en/of 100 m3 grondwater. De verontreiniging vormt een actueel gevaar voor de volksgezondheid, en/of het ecosysteem en/of verspreiding.

Indien er op een locatie een geval van ernstige bodemverontreiniging is aangetroffen is de provincie bevoegd gezag. De provincie zal afhankelijk van de situatie een beschikking afgeven.

- Op basis van de status van de verontreiniging (beoordeling van de locatie) worden de vervolgstappen vastgesteld. We onderscheiden de volgende stappen (activiteiten):
- Voldoende onderzocht/gesaneerd, geen vervolg: Op basis van de huidige bodemonderzoeken of op grond van een goedgekeurd evaluatierapport (naar aanleiding van een bodemsanering) is vervolgonderzoek niet noodzakelijk.
- Uitvoeren (aanvullend) HO, OO, NO, SO en SP: Respectievelijk het uitvoeren van een (aanvullend) Historisch Onderzoek, een Oriënterend Onderzoek, een Nader Onderzoek, een Saneringonderzoek en het opstellen van een Saneringsplan.
- Uitvoeren van een sanering en/of aanvullend sanering: De grond en/of het grondwater worden ontdaan van de verontreinigende componenten.

- Uitvoeren tijdelijke beveiliging: Het plaatsen van tijdelijke sanerende maatregelen met als doel verspreiding van de verontreiniging tegen te gaan of de risico's van de verontreiniging terug te dringen.
- Uitvoeren (aanvullende) saneringsevaluatie: De resultaten (hoeveelheid verwijderde grond, terugsaneerwaarde, etc) worden vastgelegd in een rapport.
- Uitvoeren actieve nazorg: Na afronding van de sanering gelden nog zorgverplichtingen die door de provincie in een beschikking zijn vastgelegd.
- Monitoring: De verontreiniging wordt periodiek gecontroleerd of geen verspreiding plaatsvindt. Ook deze activiteiten zijn in een beschikking vastgelegd.
- Registratie restverontreiniging: Na sanering is een verontreiniging achter gebleven. De aard en omvang van deze verontreiniging wordt geregistreerd bij de provincie en de gemeente. Bij het kadaster wordt een aantekening gemaakt.

Er zijn verschillende soorten bodemonderzoeken, elk met een ander doel en uitvoeringsstrategie. De volgende onderzoekstypen worden onderscheiden:

- PreHo: Prehistorisch bodemonderzoek, er is een verdenking van bodembedreigende activiteiten. De locatie is bijvoorbeeld afkomstig uit de lijst van de Kamer van Koophandel.
- Historisch onderzocht: Er is een historisch bodemonderzoek verricht. Zonder de locatie te bezoeken is in de gemeentelijke archieven gezocht naar aanwijzingen voor een bodembedreigende activiteit.
- Beperkt onderzoek: Eenvoudig onderzoek met een specifiek doel (bv verdenking van asbest of een calamiteit). Een beperkt onderzoek geeft geen uitsluitsel over de algemene bodemkwaliteit.
- BOOT of indicatief onderzoek: Een beperkt onderzoek geeft geen uitsluitsel over de algemene bodemkwaliteit.
- Onderzocht op aard (O.O./NVN/NEN): Op de locatie is een analytisch bodemonderzoek verricht om te onderzoeken of er sprake is van bodemverontreiniging. Dit kunnen verschillende typen onderzoek zijn die echter allemaal tot doel hebben om een eventuele verontreiniging aan het licht te brengen. (OO = oriënterend onderzoek, NVN = indicatief bodemonderzoek conform de Nederlandse Voornorm en NEN = verkennend bodemonderzoek conform de Nederlandse Eenheidsnorm (NEN 5740)).
- Nulsituatie onderzoek: Om in de toekomst vast te kunnen stellen of de huidige eigenaar de bodem (verder)verontreinigd heeft wordt de kwaliteit van de bodem vastgelegd. Indien later blijkt dat de milieuhygiënische kwaliteit van de bodem is verslechterd dan kan de eigenaar hiervoor aansprakelijk worden gesteld. Wordt toegepast bij de vestiging van bedrijven op een locatie die potentieel bodembedreigende activiteiten uitvoeren.
- B.O.O.T. (Besluit Opslag Ondergrondse Tanks): Onderzoek dat wordt uitgevoerd om vast te stellen of zich bij een ondergrondse brandstoftank verontreinigingen bevindt.
- Asbest in grond onderzoek (NEN 5707)
- Nader onderzoek: Onderzoek naar de grootte van de verontreiniging en het vaststellen van de ernst en de urgentie (NTA 5755).
- Saneringsonderzoek opgesteld: er is, naar aanleiding van de resultaten van het nader bodemonderzoek, een onderzoek naar de saneringsmogelijkheden uitgevoerd.

- Saneringsplan opgesteld: Een saneringsplan is een planmatige beschrijving van de saneringsmethode en/of de saneringstechnieken.
- Saneringsevaluatie uitgevoerd: een opsomming van de resultaten en gebeurtenissen naar aanleiding van een sanering.

Analyseresultaten in conclusie

De analyseresultaten worden weergegeven in de vorm van letters en symbolen. De combinatie hiervan geeft aan of de bodem verontreinigd is of niet. De letters hebben de volgende betekenis (conform de Wet bodembescherming).

AW= Achtergrondwaarde

S = Streefwaarde

T = Tussenwaarde

I = Interventiewaarde

In feite geven de letters een concentratieniveau aan dat iets zegt over de aard van de verontreiniging en de sanering daarvan. In het kader van het Besluit bodemkwaliteit is dit de van nature in de bodem aanwezige gehalte aan “verontreinigende” stoffen. Streefwaarde: is de waarde waarbij sprake is van schone grond, geschikt voor alle mogelijke doeleinden. Als van één of meerdere stoffen de streefwaarde of achtergrondwaarde wordt overschreden, is sprake van een lichte bodemverontreiniging. Tussenwaarde: Als van één of meerdere stoffen de tussenwaarde wordt overschreden, is sprake van een matige bodemverontreiniging. Overschrijding van de tussenwaarde is het criterium voor uitvoering van nader bodemonderzoek. Interventiewaarde: is de waarde waarbij maatregelen (interventies) noodzakelijk zijn. Als van één of meerdere stoffen de interventiewaarde wordt overschreden, is sprake van een sterke bodemverontreiniging. De omvang van de verontreiniging, de risico's voor de volksgezondheid, ecologische risico's en verspreidingsrisico's bepalen de ernst en de urgentie c.q. spoedeisendheid van het geval.

Wat u moet weten over tankgegevens

In het verleden werden veel woningen verwarmd met behulp van huisbrandolie (hbo). Deze olie werd opgeslagen in speciale ondergrondse opslagtanks. Bij lekkage kunnen deze tanks een bodemverontreiniging veroorzaken. Volgens het besluit BOOT (Besluit Opslaan in Ondergrondse Tanks), tegenwoordig het Activiteitenbesluit, moeten nog in gebruik zijnde gesaneerde ondergrondse tanks voldoen aan diverse voorschriften zoals keuringen en monitoring. Oude buitengebruik gestelde tanks konden tot 1998 worden gesaneerd door KIWA (Keuringsinstituut voor Waterleidingsartikelen) erkende bedrijven (de tanks werden schoon gemaakt en gevuld met zand, mits de bodem niet verontreinigd was). Oude buitengebruik gestelde tanks die nu nog niet zijn behandeld moeten worden verwijderd. Een eindonderzoek naar brandstofproducten in grond en grondwater is dan verplicht.