



Ruimte. Mensen. Toekomst.

Quickscan Flora en Fauna Jacques Dutihlweg 481-483 te Rotterdam

Toetsing aan natuurwetgeving en -beleid

Definitief



colofon

projectnaam
**Quickscan Flora en Fauna
Jacques Dutihlweg 481-483 te
Rotterdam**

datum
4 juni 2024

projectnummer
P07193

opdrachtgever
Lidl Nederland GmbH

BRO
projectleider



opgesteld door



interne controle



bron kapt
BRO

Bosscheweg 107
5282 WV Boxtel
+31 (0)411 850 400
info@bro.nl
www.bro.nl



Inhoudsopgave

1	Inleiding	4	6	Conclusie	13
1.1	Werkwijze quickscan flora en fauna	4			
2	Planbeschrijving	5	7	Samenvatting	14
2.1	Huidige situatie	5			
2.2	Toekomstige situatie	5	8	Geraadpleegde bronnen	15
3	Toetsing gebiedsbescherming	7			
3.1	Wettelijke gebiedsbescherming	7			
3.2	Gebiedsbescherming vanuit provinciaal beleid	7			
4	Toetsing beschermde houtopstanden	8			
5	Toetsing soortenbescherming	9			
5.1	Vogels	10			
5.1.1	Toetsing	10			
5.2	Vleermuizen	10			
5.2.1	Toetsing	10			
5.3	Grondgebonden zoogdieren	10			
5.3.1	Toetsing	11			
5.4	Reptielen	11			
5.4.1	Toetsing	11			
5.5	Amfibieën	11			
5.5.1	Toetsing	11			
5.6	Vissen	11			
5.6.1	Toetsing	11			
5.7	Ongewervelde diersoorten	11			
5.7.1	Toetsing	11			
5.8	Vaatplanten	11			
5.8.1	Toetsing	11			
5.9	Specifieke zorgplicht	11			
5.10	Invasieve exoten	12			

1 Inleiding

Voor alle ruimtelijke ontwikkelingen geldt dat deze in overeenstemming met de nationale natuurwetgeving en het provinciale natuurbeleid moeten worden uitgevoerd. In het kader van een bestemmingsplanwijziging ten behoeve van de realisatie van een Lidl-vestiging, is door middel van een verkennend flora- en faunaonderzoek (quickscan) een beoordeling gemaakt van de mogelijke effecten die het plan kan hebben op beschermde natuurwaarden. Hierdoor wordt duidelijk of het plan in overeenstemming is met de natuurwetgeving.

Per 1 januari 2024 is de Wet natuurbescherming opgaan in de Omgevingswet (Ow). In deze wet vindt men de beschermingsregels voor soortenbescherming en gebiedsbescherming als uitwerking van de Europese Vogelrichtlijn en Habitatrichtlijn. Ook de bescherming van houtopstanden is hierin opgenomen. Daarnaast vindt provinciale gebiedsbescherming plaats door middel van het Natuurnetwerk Nederland (NNN), welke is uitgewerkt in de respectievelijke omgevingsverordening.

1.1 Werkwijze quickscan flora en fauna

In de quickscan zijn de gevolgen van de ruimtelijke ingreep afgezet tegen potentieel aanwezige natuurwaarden die vanuit de Omgevingswet en provinciaal beleid zijn beschermd. Deze werkwijze vloeit voort uit de brochure ‘Soortenbescherming bij ruimtelijke ingrepen’ van het Ministerie van Economische Zaken van december 2016.

Om een beeld te krijgen van de natuurwaarden is op 13 december 2023 tussen 10.00 – 11.00 uur door een ecooloog van BRO¹ een verkennend veldbezoek gebracht aan het plangebied en de directe omgeving hiervan. Het was circa 5°C, bewolkt, zonder neerslag, met een zuidwestenwind van 2 Bft. Tijdens het veldbezoek is gelet op de potentiële aanwezigheid van beschermde soorten op basis van het aanwezige habitat en nest-/verblijfsmogelijkheden. Daarnaast is aan de hand van NDFF-gegevens, verspreidingsatlassen, soortgerichte literatuur en op basis van ‘expert judgement’ nagegaan welke beschermde planten- en diersoorten er voor kunnen komen binnen en nabij het plangebied en zijn omtrent gebiedsbescherming gegevens van de provincie Zuid-Holland geraadpleegd. Aan de hand van het verkennende onderzoek is vervolgens beoordeeld welke beschermde soorten daadwerkelijk voor (kunnen) komen binnen het plangebied en is er vervolgens een inschatting gemaakt van de effecten van de ruimtelijke ontwikkeling op beschermde natuurwaarden.

¹ BRO is lid van het Netwerk Groene Bureaus (NGB). Het NGB is de brancheorganisatie voor groene adviesbureaus en heeft als doel kwaliteitsbevordering en belangenbehartiging. Onze werkzaamheden voeren wij dan ook uit volgens de door het NGB vastgestelde gedragscode (versie juni 2008, laatst aangevuld 11 februari 2021). De medewerkers binnen de discipline ecologie voldoen aan de door het Ministerie van EZK genoemde voorwaarden voor ter zake deskundigen op het gebied van ecologisch onderzoek.

2 Planbeschrijving

Het plangebied is gelegen in het stadsdeel Prinsenland in Rotterdam. In figuur 1 is de topografische ligging van het plangebied weergegeven.

2.1 Huidige situatie

De voormalige bebouwing binnen het plangebied is in 2021/2022 gesloopt. Het plangebied bestaat momenteel uit een braakliggend perceel met enkele bomen langs de randen. Het perceel wordt omgeven door watergangen. Direct ten westen van het plangebied zijn winkelveorzieningen met parkeerplaats gelegen. Daarnaast is er een woonwijk en kantoorpand in de directe omgeving aanwezig.

In figuur 2 is een luchtfoto van het plangebied en de directe omgeving weergegeven. De figuren 4 t/m 9 geven een impressie van het plangebied, middels foto's die zijn genomen tijdens het verkennende veldbezoek.

2.2 Toekomstige situatie

Initiatiefnemer is voornemens om een supermarkt te realiseren op het perceel. Hierbij zullen de aanwezige bomen worden gerooid en zal de aanwezige vegetatie worden verwijderd. In figuur 3 is een plantekening weergegeven van de toekomstige situatie.



Figuur 1: Topografische kaart ligging plangebied (1:25.000)



Figuur 2: Luchtfoto plangebied en directe omgeving

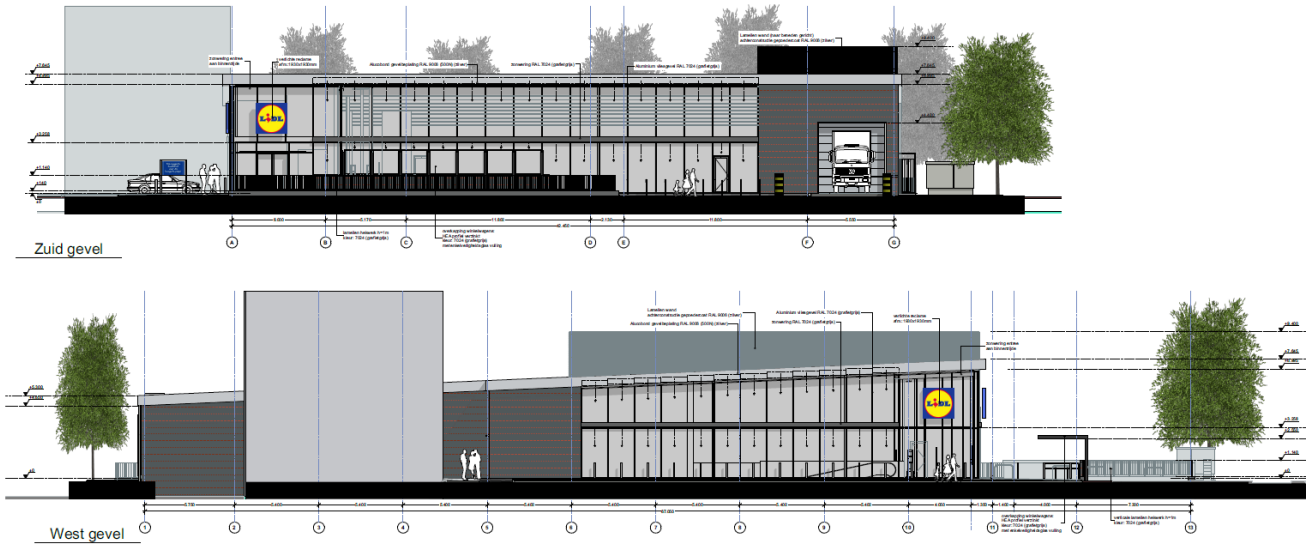

Figuur 3: Toekomstige situatie plangebied



Figuur 4: Plangebied gezien vanuit het zuidwesten



Figuur 5: Plangebied gezien vanuit het westen



Figuur 6: Plangebied gezien vanuit het zuiden



Figuur 7: Parkeerplaats direct ten westen van het plangebied



Figuur 8: Kantoorgebouw ten oosten van het plangebied



Figuur 9: Fietspad en voetpad aan de rand van het plangebied

3 Toetsing gebiedsbescherming

3.1 Wettelijke gebiedsbescherming

De Omgevingswet heeft voor wat betreft gebiedsbescherming betrekking op de Europees beschermde Natura 2000-gebieden. De Vogelrichtlijn- en Habitatrichtlijngebieden worden in Nederland gecombineerd als Natura 2000-gebieden aangewezen. Als er naar aanleiding van projecten en activiteiten mogelijkserwijs significante effecten optreden, dienen deze vooraf in kaart gebracht en beoordeeld te worden middels een voortoets. Projecten en activiteiten die een significant negatief effect hebben op de beschermde natuur in een Natura 2000-gebied zijn vergunningsplichtig (Natura 2000-activiteit). Indien nadelige effecten te verwachten zijn, welke niet significant zijn, geldt de specifieke zorgplicht. In dat geval moeten nadelige gevolgen zoveel mogelijk voorkomen, beperkt, of ongedaan gemaakt worden.

Het plangebied is niet gelegen binnen de grenzen van een gebied dat aangewezen is als Natura 2000-gebied. Het meest nabijgelegen Natura 2000-gebied, “Boezems Kinderdijk”, bevindt zich op circa 7,4 kilometer afstand ten zuidoosten van het projectgebied (zie figuur 10). Indien er sprake zou zijn van een effect, betreft dit een extern effect als gevolg van storingsfactoren als toename van geluid, licht of depositie van stikstof.

Uit vervolgonderzoek met een AERIUS-berekening zijn bij de aanleg- en gebruiksfase geen depositieresultaten hoger dan 0,00 mol/ha/j. Daarmee kunnen op voorhand negatieve effecten op Natura 2000-gebieden vanwege stikstofdepositie uitgesloten worden.

3.2 Gebiedsbescherming vanuit provinciaal beleid

Conform artikel 7.8 lid 2 Bkl van de Omgevingswet dragen Gedeputeerde Staten in hun provincie zorg voor de totstandkoming en instandhouding van een samenhangend landelijk ecologisch netwerk, genaamd ‘Natuurnetwerk Nederland’. Zij wijzen daartoe in hun provincie gebieden aan die tot dit netwerk behoren. Het Natuurnetwerk Nederland (NNN) is een samenhangend netwerk van bestaande en te ontwikkelen natuurgebieden. De planologische begrenzing en beschermingsregimes van het Natuurnetwerk loopt via het traject van de provinciale ruimtelijke structuurvisies en verordeningen. Het netwerk wordt gevormd door kerngebieden, natuurontwikkelingsgebieden en ecologische verbindingzones met als doel natuurgebieden beter met elkaar en met het omringende agrarisch gebied te verbinden. Activiteiten in deze gebieden zijn alleen toegestaan als ze geen negatieve effecten hebben op de wezenlijke kenmerken of waarden of als deze kunnen worden tegengegaan met mitigerende maatregelen.

Het plangebied is niet gelegen binnen het NNN (zie figuur 10). Het dichtstbijzijnde onderdeel van het NNN ligt op ongeveer 2,9 kilometer meter ten zuiden van het plangebied. Gezien de aard van de voorgenomen plannen zullen de omgevingscondities redelijkerwijs gelijk blijven, waardoor de wezenlijke kenmerken en waarden van het NNN niet worden aangetast. Vervolgonderzoek in het kader van het NNN wordt dan ook niet noodzakelijk geacht.

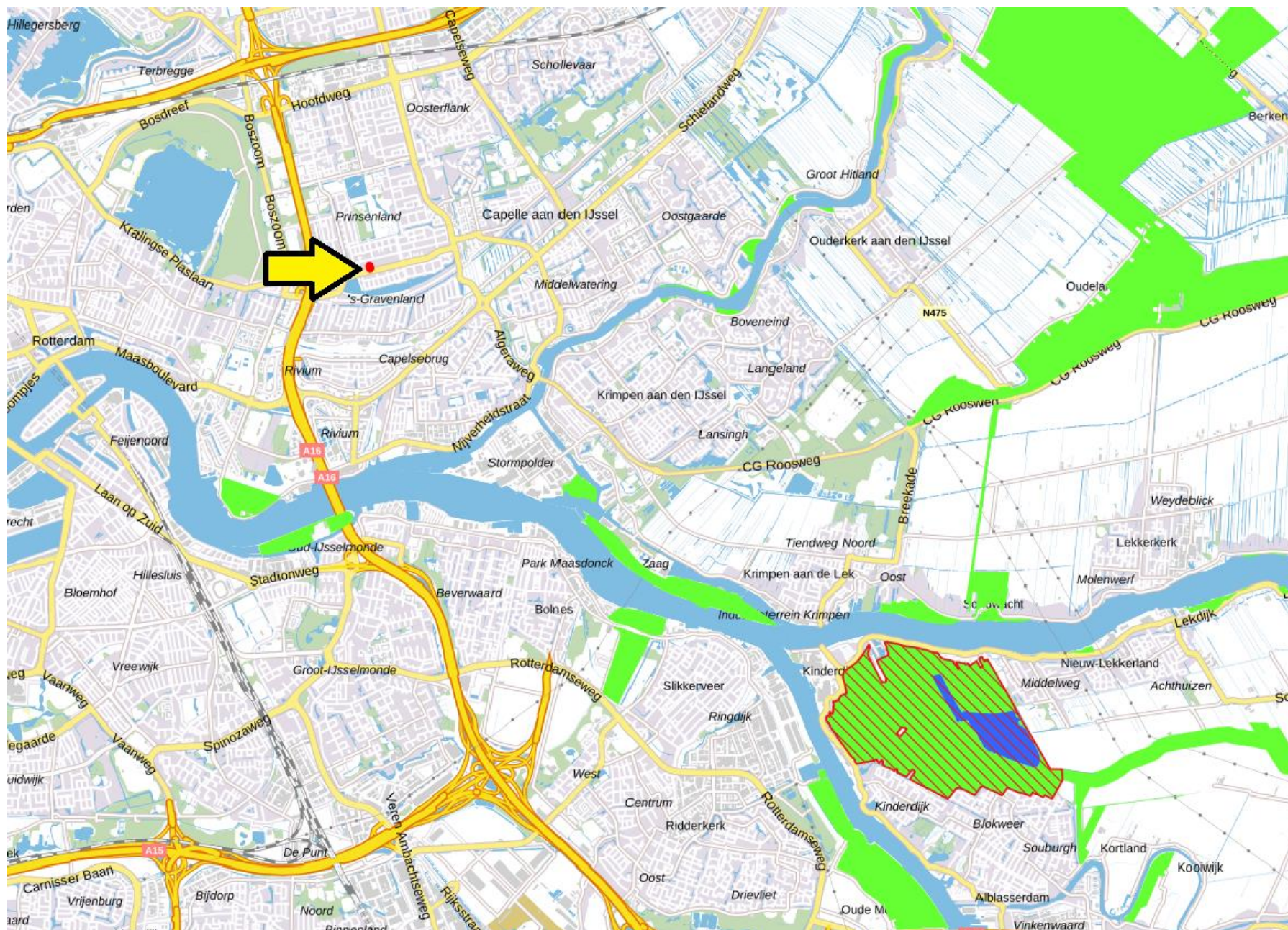

Figuur 10: Ligging NNN (groen) en Natura 2000-gebieden (rood gearceerd) ten opzichte van perceel plangebied (rood omlijnd met gele pijl)

4 Toetsing beschermde houtopstanden

De bescherming van houtopstanden, conform Omgevingswet, heeft betrekking op alle zelfstandige eenheden van bomen, boomvormers of struiken van een oppervlakte van minimaal tien are of een rijbeplanting die meer dan twintig bomen omvat, gelegen buiten de bebouwde kom (bebouwingscontour houtkap). Wanneer houtopstanden worden geveld, niet vallende onder artikel 11.111, lid 2 Bal, geldt een meldingsplicht bij Gedeputeerde Staten van desbetreffende provincie (artikel 11.126 Bal). Indien er geen bezwaar is om de houtopstanden te kappen, verplicht artikel 11.129 Bal om binnen 3 jaar na het vellen of tenietgaan van de houtopstand op dezelfde grond houtopstanden opnieuw aan te planten. Er geldt een algehele vrijstelling van de herplantplicht voor houtopstanden die gekapt worden in het kader van natuurbeheer en natuurbehoud. Onder de Omgevingswet geldt een specifieke zorgplicht voor houtopstanden (artikel 11.116 Bal). Indien natuurbescherming, instandhouding bosareaal of bescherming landschappelijke waarden in het geding komt, geldt een verplichting om nadelige gevolgen te voorkomen, te beperken of ongedaan te maken, of achterwege te laten.

Aangezien het plangebied zich binnen de bebouwingscontour houtkap bevindt en er geen (onderdelen van) houtopstanden aanwezig zijn is toetsing aan het onderdeel houtopstanden conform de Omgevingswet bij dit plan niet aan de orde.

5 Toetsing soortenbescherming

Conform de Omgevingswet is een flora- en fauna-activiteit een ‘activiteit met mogelijke gevolgen voor van nature in het wild levende dieren of planten’. Dit heeft betrekking op vrijwel alle ruimtelijke activiteiten, en hiervoor geldt de specifieke zorgplicht (art. 11.27 Bal). Er geldt een vergunningsplicht wanneer schadelijke handelingen worden uitgevoerd zoals beschreven in paragrafen 11.2.2 t/m 11.2.5 Bal. In tabel 1 staan de belangrijkste schadelijke handelingen uitgewerkt.

De Ow heeft, voor wat betreft soortenbescherming, betrekking op alle in Nederland in het wild voorkomende zoogdieren, (trek)vogels, reptielen en amfibieën, een aantal vissen, libellen en vlinders, enkele bijzondere en min of meer zeldzame ongewervelde diersoorten en een aantal vaatplanten. De beschermde soorten zijn ingedeeld in drie categorieën:

- Vogels (artikel 11.37 Bal)
- Europees beschermde soorten (artikel 11.46 Bal)
- Nationaal beschermde soorten (artikel 11.54 Bal)

Beschermde soorten vanuit nationaal oogpunt betreffen soorten uit ‘bijlage A en B’ van de Ow (Bijlage IX onder A en B Bal). Beschermde soorten vanuit Europees oogpunt betreffen soorten uit Bijlage IV van de Habitatrichtlijn, de soorten uit Bijlage 1 en 2 Verdrag van Bern, en Bijlage 1 Verdrag van Bonn, en alle in Europa inheemse vogels (Vogelrichtlijn). De drie beschermingsregimes kennen elk hun eigen vergunningsplichtige activiteiten. De regels voor vogels en overige Europese soorten zijn letterlijk overgenomen uit respectievelijk de Vogelrichtlijn en de Habitatrichtlijn. Voor de andere, ‘nationaal’ beschermde soorten gelden regels die geïnspireerd zijn op de Habitatrichtlijn, maar in sommige opzichten minder streng zijn. In tabel 1 zijn de vergunningsplichtige activiteiten per regime weergegeven.

De Ow regelt dat de provincie bevoegd gezag is en de lijst met te beschermen soorten kan afstemmen op de situatie in de provincie. De soortbescherming kan hierdoor per provincie verschillen. In het algemeen gelden voor alle drie de categorieën de activiteiten met schadelijke gevolgen. Een ontheffing hierop wordt voor de Nationaal beschermde soorten (art. 11.54

Bal) met een lichte toets verleend. Voor de vogels en Europees beschermde soorten geldt een zware toetsing. Het verschil binnen provincies zit vooral in het aantal nationaal beschermde soorten met een vrijstelling bij onder meer ruimtelijke ontwikkelingen.

Tabel 1: Verbodsbepalingen per categorie beschermde soorten

Vogels (Art. 11.37 Bal)	Europees beschermde soorten (Art. 11.46 Bal)	Nationaal beschermde soorten (Art. 11.54 Bal)
Art. 11.37 lid 1 onderdeel a Bal Het is verboden in het wild levende vogels opzettelijk te doden of te vangen	Art. 11.46 lid 1 onderdeel a Bal Het is verboden soorten in hun natuurlijke verspreidingsgebied opzettelijk te doden of te vangen	Art. 11.54 lid 1 onderdeel a Bal Het is verboden soorten opzettelijk te doden of te vangen
Art. 11.37 lid 1 onderdeel b Bal Het is verboden opzettelijk nesten, rustplaatsen en eieren van vogels te vernielen of te beschadigen, of nesten van vogels weg te nemen	Art. 11.46 lid 1 onderdeel d Bal Het is verboden de voortplantingsplaatsen of rustplaatsen van dieren te beschadigen of te vernielen	Art. 11.54 lid 1 onderdeel b Bal Het is verboden de vaste voortplantingsplaatsen of rustplaatsen van dieren opzettelijk te beschadigen of te vernielen
Art. 11.37 lid 1 onderdeel c Bal Het is verboden eieren te rapen en deze onder zich te hebben	Art. 11.46 lid 1 onderdeel c Bal Het is verboden eieren van dieren in de natuur opzettelijk te vernielen of te rapen	-
Art. 11.37 lid 1 onderdeel d en lid 3 Bal Het is verboden vogels opzettelijk te storen, tenzij de storing niet van wezenlijke invloed is op de staat van instandhouding van de desbetreffende vogelsoort	Art. 11.46 lid 1 onderdeel b Bal Het is verboden dieren opzettelijk te verstoren	-
-	Art. 11.46 lid 1 onderdeel e Bal Het is verboden plantensoorten in hun natuurlijke verspreidingsgebied opzettelijk te plukken en te verzamelen, af te snijden, te ontwortelen of te vernielen	Art. 11.54 lid 1 onderdeel c Bal Het is verboden plantensoorten in hun natuurlijke verspreidingsgebied opzettelijk te plukken en te verzamelen, af te snijden, te ontwortelen of te vernielen

Onder de Omgevingswet is een specifieke zorgplicht opgenomen voor alle ‘flora- en fauna-activiteiten’ (11.27 Bal). Hierin wordt gesteld dat nadelige gevolgen zoveel mogelijk worden voorkomen, beperkt of ongedaan gemaakt. Dit geldt voor alle beschermde soorten, alsmede soorten van de rode lijsten, en voor die soorten belangrijke leefgebieden of natuurlijke habitats. Voor deze soorten wordt vastgesteld of nadelige gevolgen kunnen worden uitgesloten. Is dit niet mogelijk, dan dienen preventieve maatregelen te worden getroffen om nadelige gevolgen te voorkomen.

Komen soorten van de hierboven genoemde beschermingsregimes voor, dan is de eerste vraag of de voorgenomen activiteit effecten heeft op de beschermde soorten. Treden er effecten op, dan dient er gekeken te worden of er (provinciale) vrijstelling verleend kan worden (al dan niet door te werken volgens een goedgekeurde gedragscode), of dat er een alternatieve oplossing mogelijk is waardoor er geen negatief effect kan plaatsvinden. Indien dit niet mogelijk is, zal een ontheffing / omgevingsvergunning voor een flora- en fauna-activiteit met schadelijke handelingen aangevraagd moeten worden op basis van een geldig wettelijk belang, waarbij de gunstige staat van instandhouding van beschermde soorten niet in het geding komt. De ontheffing / vergunning kan dan onder voorwaarden worden verleend.

5.1 Vogels

Conform het Ministerie van EZK wordt onderscheid gemaakt in verschillende categorieën vogelnesten. Van de meeste vogelsoorten zijn de nesten uitsluitend beschermd wanneer deze tijdens de broed- en nestperiode in gebruik zijn. Het gaat om soorten die jaarlijks nieuwe nesten maken. Van een aantal soorten roofvogels en uilen, koloniebroeders en gebouw bewonende vogelsoorten (‘categorie 1-4 soorten’) zijn de nesten en de functionele leefomgeving jaarrond beschermend. Ten slotte is er een categorie nesten van vogelsoorten die weliswaar vaak terugkeren naar de plaats waar zij het jaar daarvoor hebben gebroed, maar die over voldoende flexibiliteit beschikken om, als die broedplaats verloren is gegaan, zich elders te vestigen (‘categorie 5-soorten’).

Op het terrein is geen bebouwing aanwezig. Hierdoor kunnen broedlocaties van soorten als kerkuil, huismus, huiszwaluw, boerenzwaluw en gierzwaluw worden uitgesloten. In de opgaande beplanting binnen en rond het plangebied bevinden zich tevens geen jaarrond beschermde nesten van vogels als buizerd, sperwer en ransuil. Wel kunnen mogelijk “algemene” soorten als merel, roodborst, heggenmus, zwartkop, winterkoning, grasmus, tijtjaf en houtduif tot broeden komen in het opgaand groen binnen het plangebied.

5.1.1 Toetsing

Bij uitvoering van de plannen gaan geen nestlocaties van soorten met een jaarrond beschermde status verloren. Bij de werkzaamheden kunnen wel nesten verloren gaan die niet jaarrond zijn beschermd. Voor de betreffende vogelsoorten geldt dat, indien het verwijderen van het opgaand groen buiten het broedseizoen wordt uitgevoerd, er redelijkerwijs geen overtredingen plaats zullen vinden met betrekking tot broedvogels. In de wetteksten wordt geen vaste periode gehanteerd voor het broedseizoen. Globaal kan voor het broedseizoen de periode maart tot half augustus worden aangehouden. Geldend is echter de aanwezigheid van een broedgeval op het moment van ingrijpen. Bij twijfel over de aan/afwezigheid van een vervroegd of verlaat broedgeval (bijvoorbeeld van een houtduif) dient een controle hieromtrent zekerheid te bieden. De voorgenomen plannen zullen geen afname van essentieel broedhabitat veroorzaken van een vogelsoort, inbreuk op de gunstige staat van instandhouding van lokale populaties is dan ook uitgesloten.

5.2 Vleermuizen

Volgens de NDFF en verspreidingsgegevens van de Zoogdierverseniging is het plangebied gelegen in een deel van Nederland waar de volgende vleermuissoorten kunnen voorkomen: gewone dwergvleermuis, ruige dwergvleermuis, laatvlieger, meervleermuis en rosse vleermuis.

Binnen het plangebied is geen bebouwing aanwezig, waardoor de aanwezigheid van verblijfplaatsen van gebouw bewonende vleermuissoorten kan

worden uitgesloten. De bomen binnen het plangebied bevatten geen holten, kieren of loshangende stukken schors, waardoor de aanwezigheid van een rust-of verblijfplaats van een boombewonende vleermuissoort kan worden uitgesloten. Er is geen sprake van potentieel (essentieel) foeraageergebied en/of vliegroutes, gezien het ontbreken van aspecten als grote hoeveelheden opgaand groen, oppervlaktewater en lijnvormige landschapselementen. Ten aanzien van vleermuizen dient licht gericht of uitstralend op opgaand groen te worden vermeden.

5.2.1 Toetsing

Bij uitvoering van de voorgenomen ontwikkeling zal er geen sprake zijn van (potentiële) schadelijke handelingen met betrekking tot vaste rust- of verblijfplaatsen, vliegroutes of foeraageergebied voor vleermuizen.

5.3 Grondgebonden zoogdieren

Het plangebied vormt beperkt geschikt habitat voor grondgebonden zoogdieren. Soorten als egel en huisspitsmuis kunnen in het plangebied worden waargenomen. Door de aanwezigheid van voldoende alternatief foeraageergebied betreft de ontwikkeling geen afname van essentieel foeraageergebied voor deze soorten. Daarbij geldt voor al deze soorten een provinciale vrijstelling bij ruimtelijke ontwikkeling. In het kader van de zorgplicht is het echter wel noodzakelijk om tijdens de werkzaamheden voldoende zorg te dragen voor (incidenteel) aanwezige individuen, met name een relatief trage soort als de egel die onder dichte beplanting verscholen kan zitten. Dit houdt in dat al het redelijkerwijs mogelijke gedaan dient te worden om het doden van individuen te voorkomen. Dieren moeten de gelegenheid krijgen om het werkgebied zelfstandig en veilig te kunnen verlaten. Indien noodzakelijk dienen soorten zorgvuldig te worden verplaatst naar buiten het werkgebied.

Volgens de NDFF komen in de omgeving van het plangebied ook de niet vrijgestelde soorten bever, bunzing en wezel voor. Gezien de binnenstedelijke ligging, de beperkte omvang en het relatief stenige habitat, betreft het hier geen essentieel habitat voor de betreffende kleine marterachtigen.

Binnen het plangebied zijn geen sporen, zoals knaagsporen of burchten, waargenomen van de bever. De aanwezigheid van andere strenger beschermde grondgebonden zoogdiersoorten zijn op basis van de verspreidingsgegevens en/of het ontbreken van geschikt habitat eveneens redelijkerwijs uitgesloten.

5.3.1 Toetsing

Met de ontwikkeling binnen het plangebied gaan geen verblijfplaatsen van niet-vrijgestelde soorten verloren. Ook gaat er geen (essentieel) leefgebied van een grondgebonden zoogdiersoort verloren. Inbreuk op de gunstige staat van instandhouding van lokale populaties van soorten en potentiële schadelijke handelingen zijn niet aan de orde. In het kader van de zorgplicht is het echter wel noodzakelijk om voldoende zorg te dragen voor (incidenteel) aanwezige individuen.

5.4 Reptielen

Volgens de NDFF en verspreidingsgegevens van RAVON zijn in de omgeving van het plangebied waarnemingen bekend van de zeldzame muurhagedis. Waarschijnlijk betreft dit een waarneming van een niet-wild exemplaar. Het plangebied zelf en de directe omgeving bieden geen geschikt habitat voor deze soort. Het voorkomen ervan binnen het plangebied is daarmee dan ook uitgesloten.

5.4.1 Toetsing

Negatieve effecten en schadelijke handelingen ten aanzien van reptielen zijn op voorhand uitgesloten.

5.5 Amfibieën

In de omgeving van het plangebied zijn algemene soorten bekend als bruine kikker, gewone pad, bastaardkikker en kleine watersalamander. Volgens de NDFF zijn in de omgeving van het plangebied ook waarnemingen van de niet vrijgestelde kamsalamander bekend. Deze soort heeft de voorkeur voor poelen nabij bosrijk gebied waarin houtwallen en struweel

aanwezig is. Gezien de binnenstedelijke ligging bevat het plangebied echter geen geschikt oppervlaktewater of schuilgelegenheid, waardoor de aanwezigheid van de meeste van deze zeldzame soort binnen het plangebied redelijkerwijs is uitgesloten. Met betrekking tot een incidenteel passerend individu van een algemene (vrijgestelde) soort is enkel de zorgplicht van toepassing.

5.5.1 Toetsing

De voorgenomen plannen zullen geen afname van geschikt essentieel habitat van een amfibieënsoort veroorzaken, inbreuk op de gunstige staat van instandhouding van populaties en potentiële schadelijke handelingen zijn dan ook uitgesloten. In het kader van de algemene zorgplicht is het wel noodzakelijk om voldoende zorg te dragen voor eventueel passerende individuen.

5.6 Vissen

Het aanwezig oppervlaktewater binnen het plangebied biedt geen geschikt habitat voor beschermde vissoorten. In de directe omgeving van het plangebied zijn volgens de NDFF geen waarnemingen bekend van beschermde vissoorten. Wel kunnen in de aanwezige sloten algemene soorten zoals stekelbaars, blankvoorn, zeelt, snoek en baars voorkomen.

Er dienen zorgplichtmaatregelen genomen te worden. Te denken valt aan het zoveel mogelijk overdag uitvoeren van de werkzaamheden. Bij werkzaamheden met harde geluiden en/of trillingen moeten voorafgaand aan de werkzaamheden afgezwakte waarschuwingsgeluiden worden afgegeven om fauna in de gelegenheid te stellen tijdig weg te komen. Vlak voorafgaand aan de werkzaamheden dient roering in het water gecreëerd te worden zodat vissen vroegtijdig het werkgebied kunnen verlaten.

5.6.1 Toetsing

Negatieve effecten en schadelijke handelingen ten aanzien van beschermde vissen zijn op voorhand uitgesloten.

5.7 Ongewervelde diersoorten

Volgens de NDFF zijn in de ruime omgeving van het plangebied geen waarnemingen bekend van beschermde ongewervelde diersoorten. Aanwezigheid van beschermde libellen en vlinders is vanwege de verspreiding en/of aanwezig habitat uitgesloten. Aantasting van (deel)populaties van een beschermde libellen- of vlindersoort is met zekerheid niet aan de orde. De aanwezigheid van de overige beschermde ongewervelde soorten, zoals vliegend hert, Europese rivierkreeft en platte schijfhoren, is eveneens uitgesloten. Binnen het plangebied en in de omgeving is hiervoor geen geschikt habitat aanwezig.

5.7.1 Toetsing

Negatieve effecten en schadelijke handelingen ten aanzien van beschermde ongewervelde soorten zijn op voorhand uitgesloten.

5.8 Vaatplanten

In de directe omgeving van het plangebied zijn volgens de NDFF geen waarnemingen bekend beschermde vaatplanten. Gezien het aanwezige biotoop en binnenstedelijke ligging van het plangebied is de aanwezigheid van dergelijk beschermde vaatplanten redelijkerwijs uitgesloten.

5.8.1 Toetsing

Negatieve effecten en schadelijke handelingen ten aanzien van beschermde vaatplanten zijn op voorhand uitgesloten.

5.9 Specifieke zorgplicht

Behalve de genoemde soorten geldt een bescherming onder de specifieke zorgplicht voor soorten van de rode lijst. Dit zijn circa 4.300 soorten. Het plangebied bestaat uit een circa 2 jaar braakliggend terrein. Gezien de stedelijke omgeving en de beperkte ontwikkeltijd is vestiging van rode lijstsoorten hier niet te verwachten. Daarnaast zijn er in de NDFF geen waarnemingen van rode lijstsoorten bekend binnen het plangebied. De kans op negatieve effecten op soorten van de rode lijst is daarmee zeer laag. Een overtreding met betrekking tot de specifieke zorgplicht is daarmee

niet aan de orde, mits algemene zorgplichtmaatregelen worden genomen om het doden en verwonden van individuen te voorkomen.

5.10 Invasieve exoten

Enkele soorten binnen Nederland mogen niet worden verhandeld of vervoerd, of moeten actief worden geweerd. Voor soorten op de zogenoemde Unielijst (EU-exotenverordening) geldt een verbod op bezit, handel, kweek, transport en import van een aantal schadelijke exotische planten en dieren. Voor lidstaten geldt de plicht om in de natuur aanwezige populaties op te sporen en te verwijderen. Per soort zijn doelen en acties omschreven (Onderbouwing strategie Unielijstsoorten). Daarnaast geldt voor enkele soorten een nationaal handelsverbod, waaronder drie soorten Aziatische duizendknopen. Deze mogen niet worden verhandeld of vervoerd. Dit geldt ook voor grond waarin resten of zaden van duizendknoop in aanwezig zijn. Er geldt enkel een uitzondering ten behoeve van het uitroeien, bestrijden of beheersen van de duizendknopen.

In de directe omgeving van het plangebied zijn waarnemingen bekend van de reuzenberenklauw. Binnen het plangebied zijn echter geen waarnemingen van deze soort gedaan tijdens het veldbezoek.

6 Conclusie

Gelet op de potentiële ecologische waarden kan het voorgenomen plan alleen in overeenstemming met de nationale natuurwetgeving en het provinciale natuurbeleid worden uitgevoerd, mits voorafgaand en tijdens het uitvoeren van de werkzaamheden onderstaande in acht wordt genomen:

- Ten aanzien van vleermuizen dient licht gericht of uitstralend op opgaand groen te worden vermeden;
- Ten aanzien van broedvogels dient, om schadelijke handelingen op voorhand redelijkerwijs te voorkomen, het eventueel verwijderen van nestgelegenheid buiten het broedseizoen te worden uitgevoerd, of een controle moet de aanwezigheid van een broedgeval kunnen uitsluiten;
- Er dienen zorgplichtmaatregelen genomen te worden. Te denken valt aan het zoveel mogelijk overdag uitvoeren van de werkzaamheden. Bij werkzaamheden met harde geluiden en/of trillingen moeten voorafgaand aan de werkzaamheden afgezwakte waarschuwingsgeluiden worden afgegeven om fauna in de gelegenheid te stellen tijdig weg te komen. Vlak voorafgaand aan de werkzaamheden dient roering in het water gecreëerd te worden zodat vissen vroegtijdig het werkgebied kunnen verlaten;
- In het kader van de zorgplicht is het noodzakelijk om voldoende zorg te dragen voor aanwezige individuen. Dit houdt in dat al het redelijkerwijs mogelijke gedaan dient te worden om het doden van individuen te voorkomen.

7 Samenvatting

In onderstaande tabel is samengevat of de voorgenomen ontwikkeling negatieve effecten kan hebben op beschermde soorten en/of gebieden, en wat de eventuele vervolgstappen zijn, zoals soortgericht nader onderzoek of een omgevingsvergunning. In de tabel is tevens weergegeven of maatregelen noodzakelijk zijn om flora- en fauna-activiteiten met schadelijke handeling voor bepaalde soortgroepen te voorkomen.

Tabel 2: Overzicht effecten met betrekking tot gebiedsbescherming en te nemen vervolgstappen

Gebiedsbescherming	Afstand tot gebied	Sprake van aantasting	Vervolgtraject	Bijzonderheden / opmerkingen
Natura 2000	Ca. 7,4 km	Nee	-	Geen externe verstorende factoren
Natuurnetwerk Nederland	Ca. 2,9 km	Nee	-	Ecologische waarde en kenmerken blijven gelijk
Houtopstanden	-	Nee	-	Niet van toepassing

Tabel 3: Overzicht (potentiële) aanwezigheid beschermde soorten en te nemen vervolgstappen

Soortgroep		Potentieel aanwezig	Sprake van schadelijke handeling	Vervolgtraject / maatregelen	Bijzonderheden / opmerkingen
Broedvogels	Algemeen	Ja	Te voorkomen	Plangebied buiten broedseizoen bouwrijp maken of controle vooraf	Globale broedseizoen loopt van maart tot half augustus
	Jaarrond beschermd	Nee	Nee	-	-
Vleermuizen	Verblijfplaatsen	Nee	Nee	-	-
	Foerageerhabitat	Ja	Te voorkomen	Verlichting gericht of uitschijnend op opgaand groen vermijden	Verlichting kan een negatief effect hebben op foerageer- en vliegroudefuncties
	Vliegroutes	Ja	Te voorkomen		
Grondgebonden zoogdieren		Ja	Te voorkomen	Zorgplicht afdoende	Heeft betrekking op een soort als de egel
Reptielen		Nee	Nee	-	-
Amfibieën		Ja	Te voorkomen	Zorgplicht afdoende	Heeft betrekking op een soort als de gewone pad
Vissen		Nee	Nee	-	-
Ongewervelden		Nee	Nee	-	-
Vaatplanten		Nee	Nee	-	-

8 Geraadpleegde bronnen

Algemene Literatuur

- Diepenbeek, A. 2021. Veldgids Dierensporen Europa. Tweede druk, KNNV Uitgeverij Zeist.
- Dietz C., O. von Helversen & D. Nill 2011. Vleermuizen. Alle soorten van Europa en Noordwest-Afrika. De Fontein/Tirion Uitgevers, Utrecht.
- Limpens, H., J. Regelink & R. Koelman 2010. Vleermuizen en planologie. Zoogdiervereniging, Nijmegen.
- Ministerie van Economische Zaken 2016. Soortenbescherming bij ruimtelijke ingrepen. Lees hier wat de Wet natuurbescherming daarover regelt. Versie 1.3, december 2016. Ministerie van Economische Zaken, Den Haag.
- SOVON Vogelonderzoek Nederland 2019. Vogelatlas van Nederland. Broedvogels, wintervogels en 40 jaar verandering. Zesde druk, Kosmos Uitgevers, Utrecht/Antwerpen.
- Van Hoof, P & R, Creemers, 2023. Fotoveldgids amfibieën. alle soorten en stadia in beeld. 1^e Druk, Stichting RAVON, Nijmegen.
- <https://www.ndff.nl/>, Nationale Databank Flora en Fauna (NDFF). Geraadpleegd op 15 december 2023

Algemene websites

- <https://www.bij12.nl/> (kennisdocumenten van o.a. huismus, gierzwaluw en diverse vleermuissoorten)
- <https://www.bij12.nl/onderwerpen/natuur-en-landschap/informatieproducten-natuur/informatiekaart-natuur/> (informatiekaart natuur (IKN))
- <https://www.bij12.nl/onderwerpen/natuur-en-landschap/informatieproducten-natuur/beschermde-soortenindicator-besi/> (beschermde soortenindicator (BeSI))
- <https://www.eis-nederland.nl/> (soortgegevens ongewervelden)
- <https://www.floron.nl/> (soortgegevens planten)
- <https://www.ravon.nl/> (soortgegevens amfibieën, reptielen en vissen)
- <https://sovon.nl/> (soortgegevens vogels)
- <https://www.natura2000.nl/gebieden> (Natura 2000-gebieden)
- <https://www.verspreidingsatlas.nl/vaatplanten> (verspreidingsgegevens planten)
- <https://www.vlinderstichting.nl/> (soortgegevens vlinders en libellen)
- <https://iplo.nl/regelgeving/omgevingswet/geconsolideerde-teksten-omgevingswet/> (wettekst Omgevingswet)

- <https://www.zoogdiervereniging.nl/> (soortgegevens zoogdieren)

Provinciale bronnen

Zuid-Holland

- <https://www.zuid-holland.nl/onderwerpen/natuur-landschap/natuurrijk-zuid/ontwikkeling/> (NNN en natuurbeheerplan Zuid-Holland)
- <https://omgevingsdiensthaaglanden.nl/themas/natuurbescherming/beschermde-soortenenontheffingen/>

Ruimte. Mensen. Toekomst.

Amsterdam

Rhijnspoorplein 38
1018 TX Amsterdam
+31 (0)20 506 19 99

Boxtel

Bosscheweg 107
5282 WV Boxtel
+31 (0)411 850 400

Venlo

Industriestraat 94
5931 PK Tegelen
+31 (0)77 373 06 01

info@bro.nl
www.bro.nl

