

**DA
AD**

**Ontwerp aanpassingen
Witte of Lambertuskerk
te Heemse
09.04.2025**





Ontwerp aanpassingen Witte of Lambertuskerk te Heemse

Inleiding

U heeft DAAD Architecten gevraagd om u te ondersteunen bij enkele aanpassingen aan de rijksmonumentale Witte of Lambertuskerk te Heemse .

Inhoud

Opdrachtstelling	3
Bestaande situatie	4
Nieuwe situatie	21

Contactpersoon:

@daad.nl

Projectnummer: 23.061

DAAD Architecten B.V.



Oude Kijk in 't Jatstraat 6

Groningen

0593 582 450

05 

info@daad.nl
www.daad.nl



BESTAANDE SITUATIE



1850



1900



1950

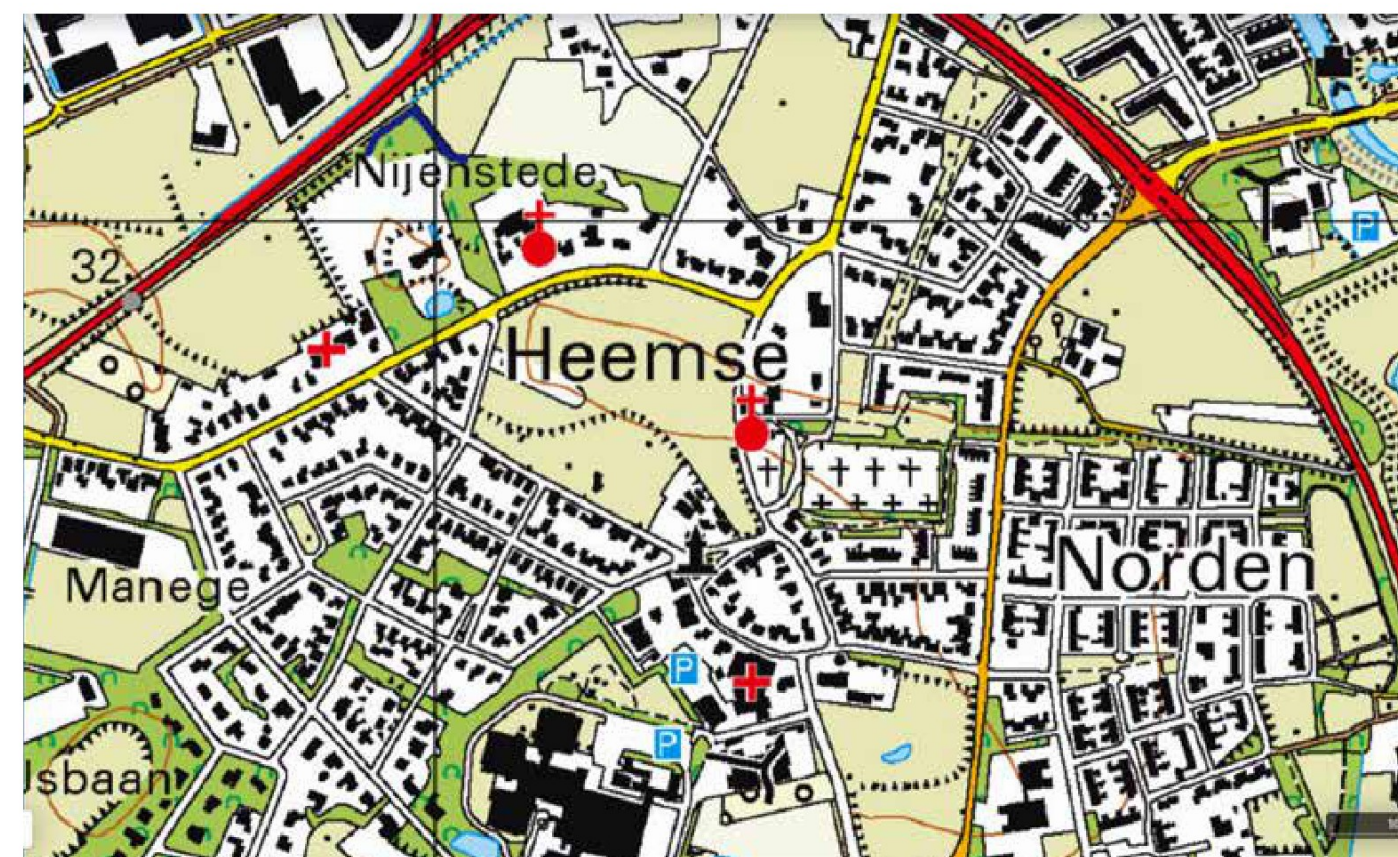

2020

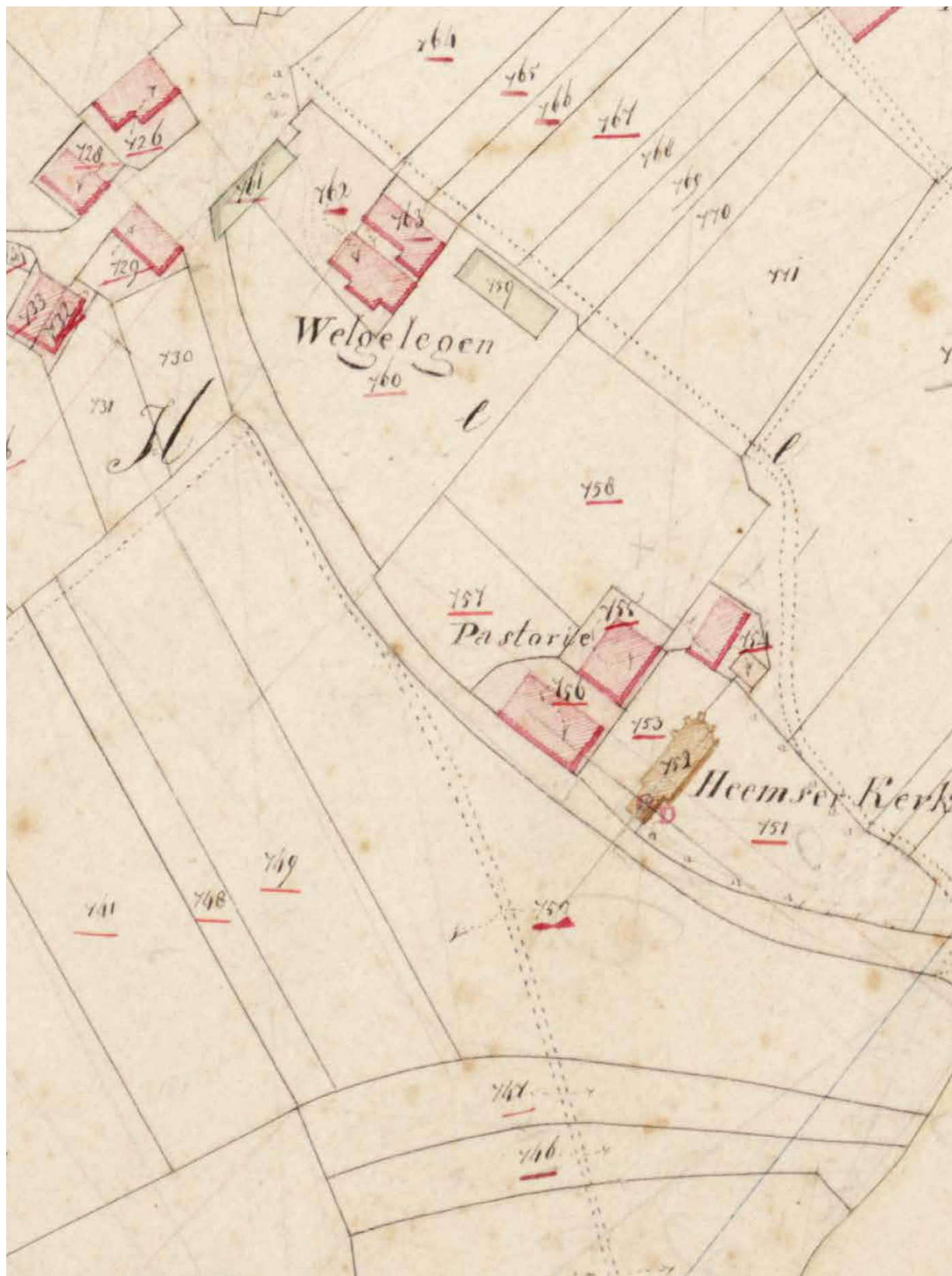

ca. 1830 kadastrale minuut

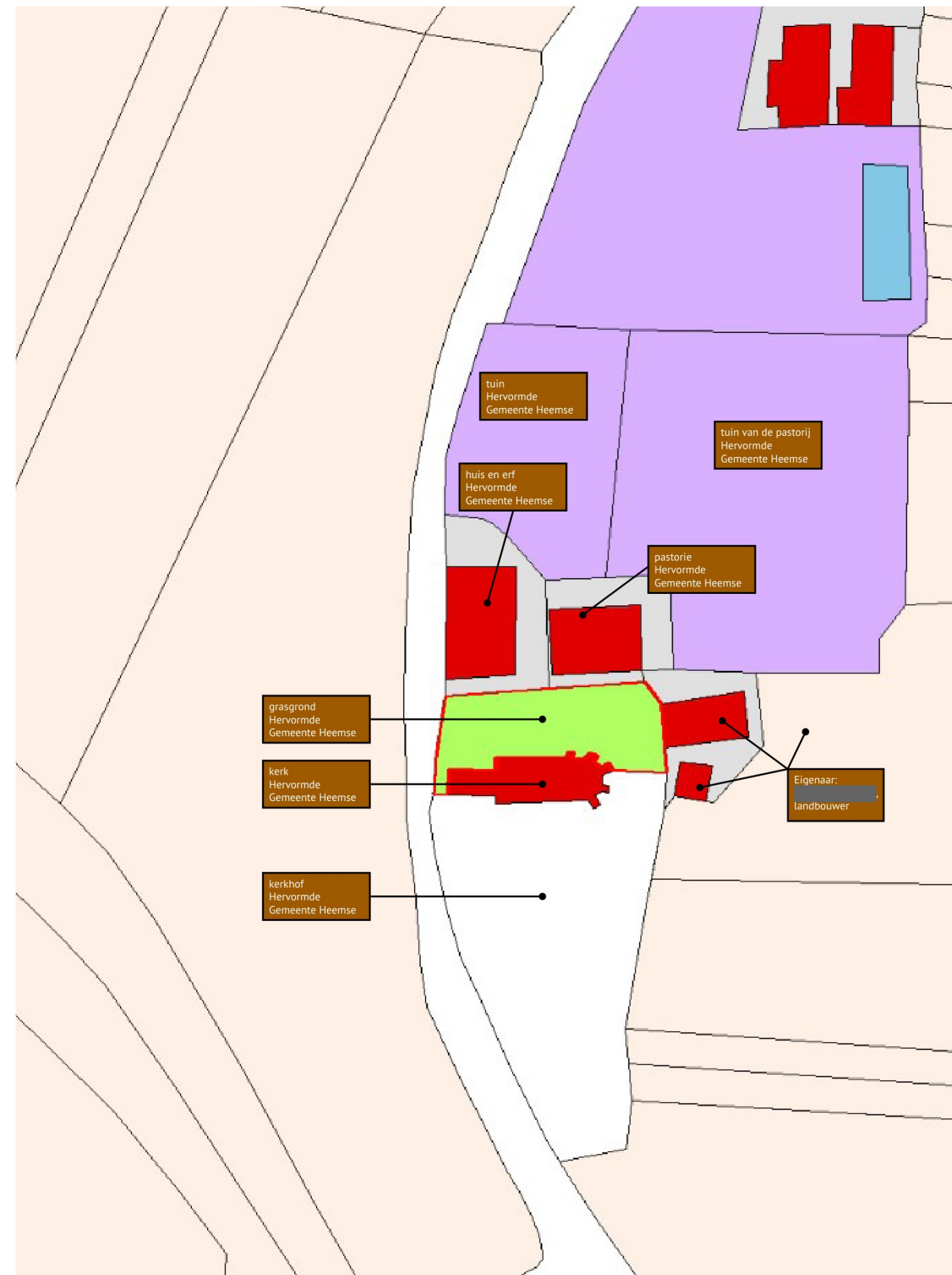

HISGIS

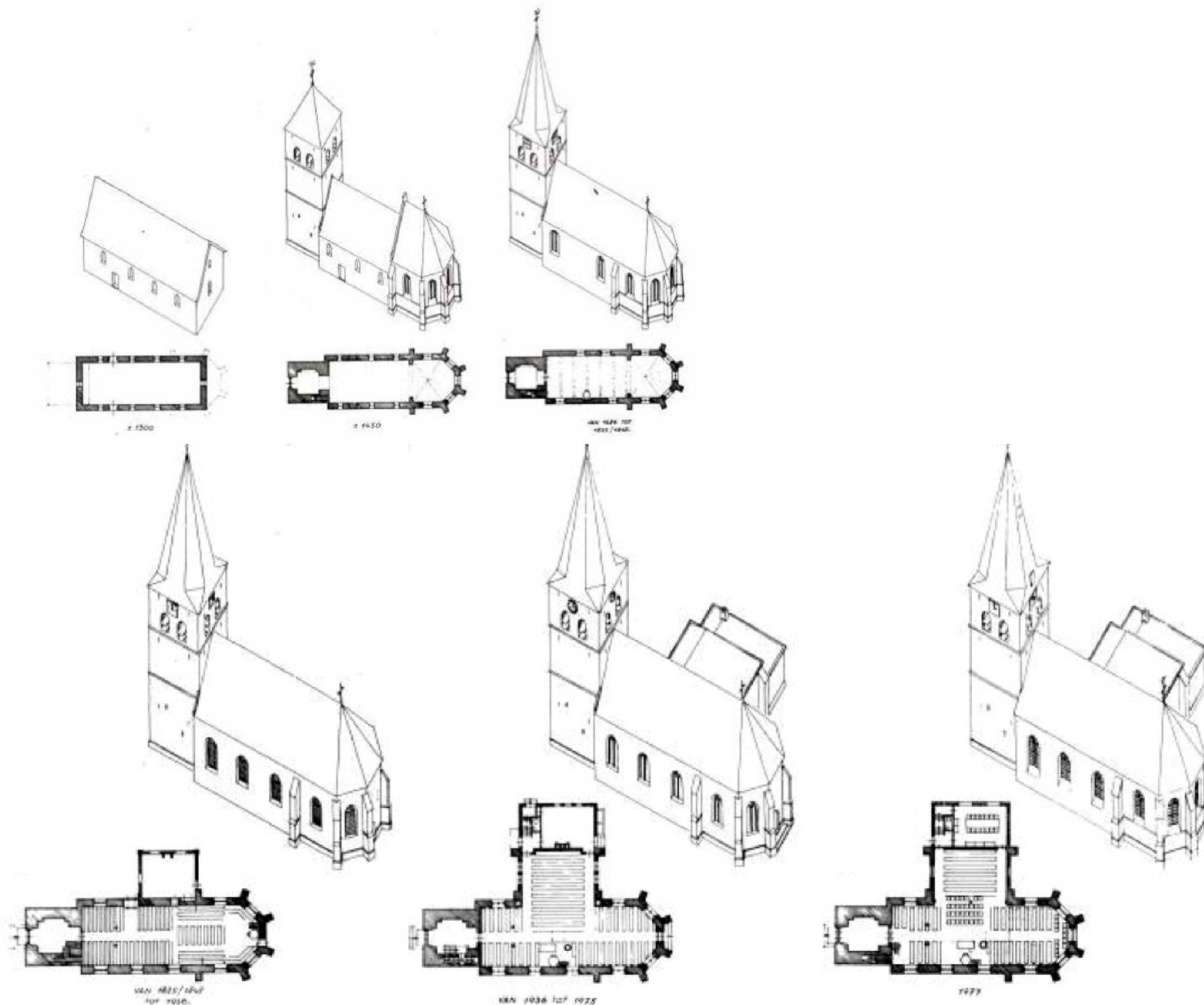



Bestaande situatie
foto's interieur



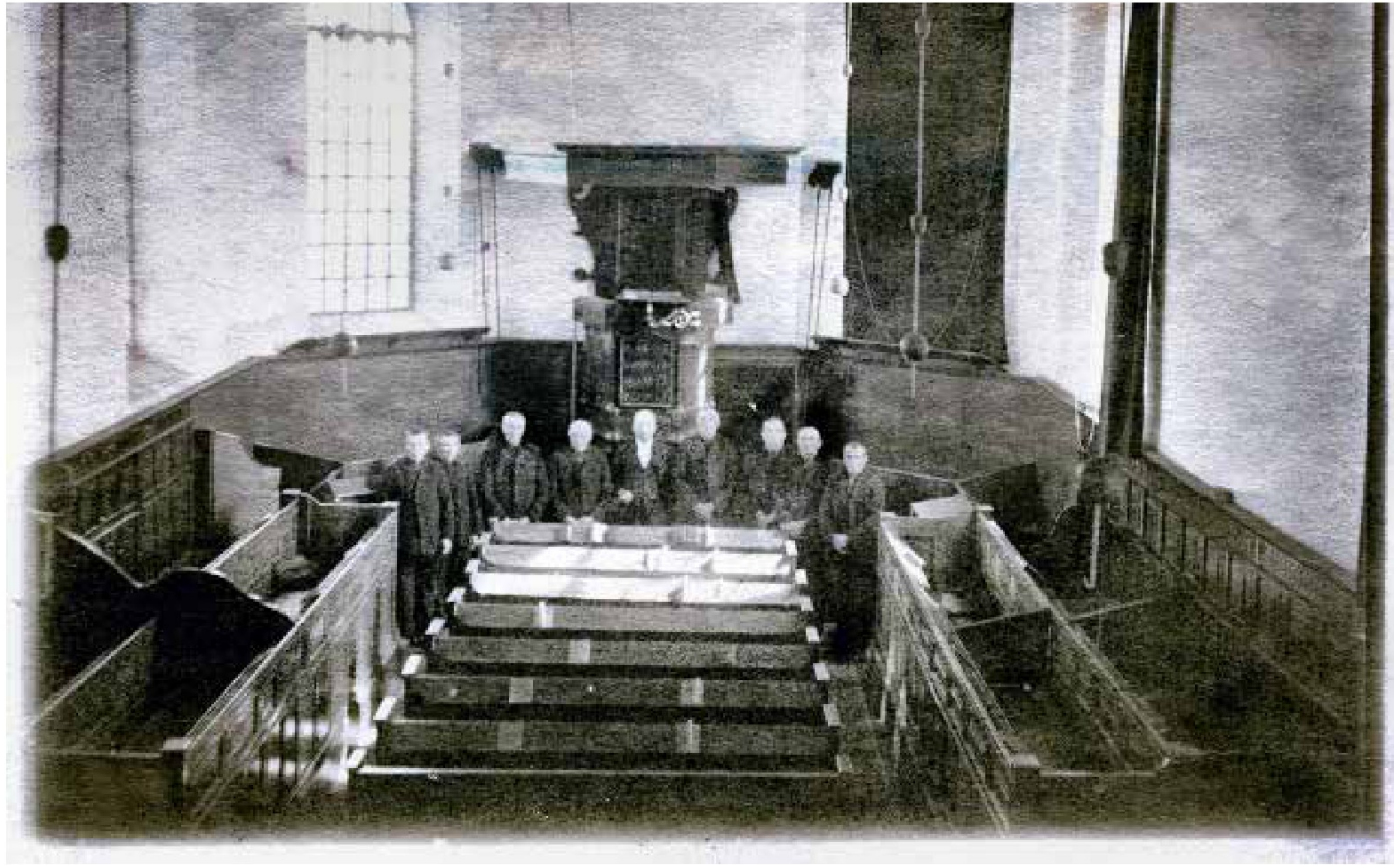

ca 1936



1978



voor 1971



heden

wijzigingen afgelopen eeuw:

- positie balustrade zijbeuk
- verschijning balustrade
- plafond
- (vormgeving) deur
- hoogte en materialisatie ramen (2x)
- positie kansel

Bestaande situatie
aanpassingen orgelbalkon



1975



1976

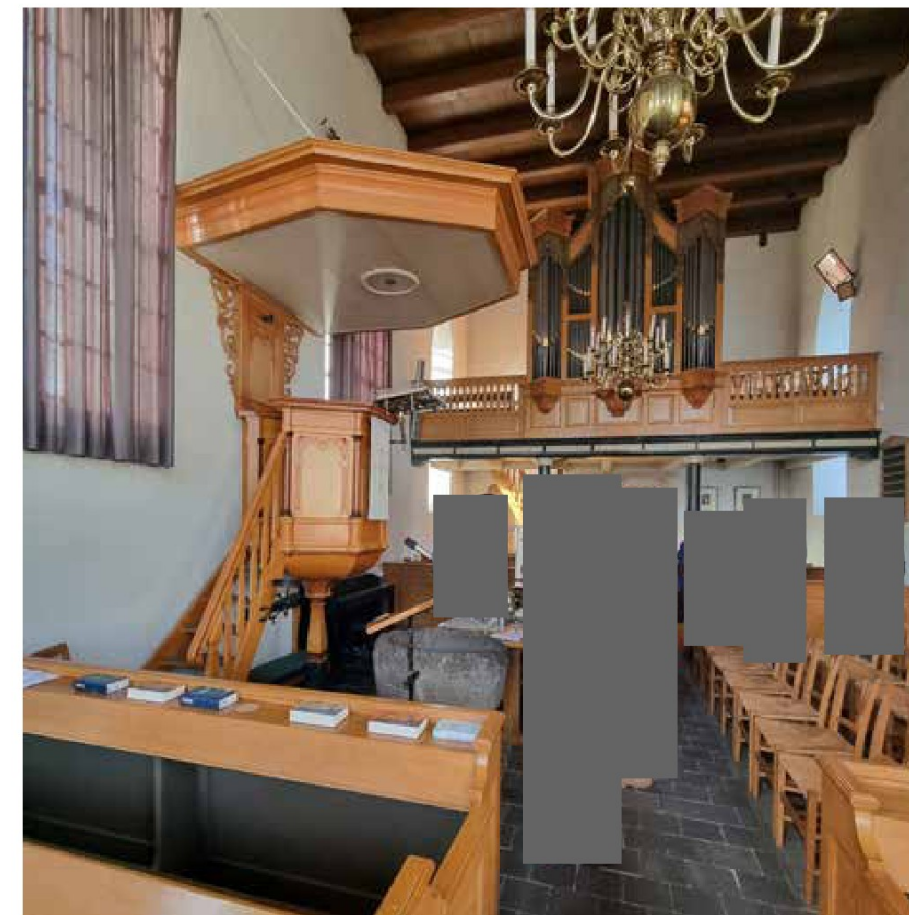

heden

- wijzigingen:
- plafond
 - balustrade
 - orgel



1975



1976



heden

wijzigingen:

- positie balustrade
- verschijning balustrade
- aantal en positie ramen
- vormgeving deuren achterwand
- sprong achterwand tpv ruggenschot

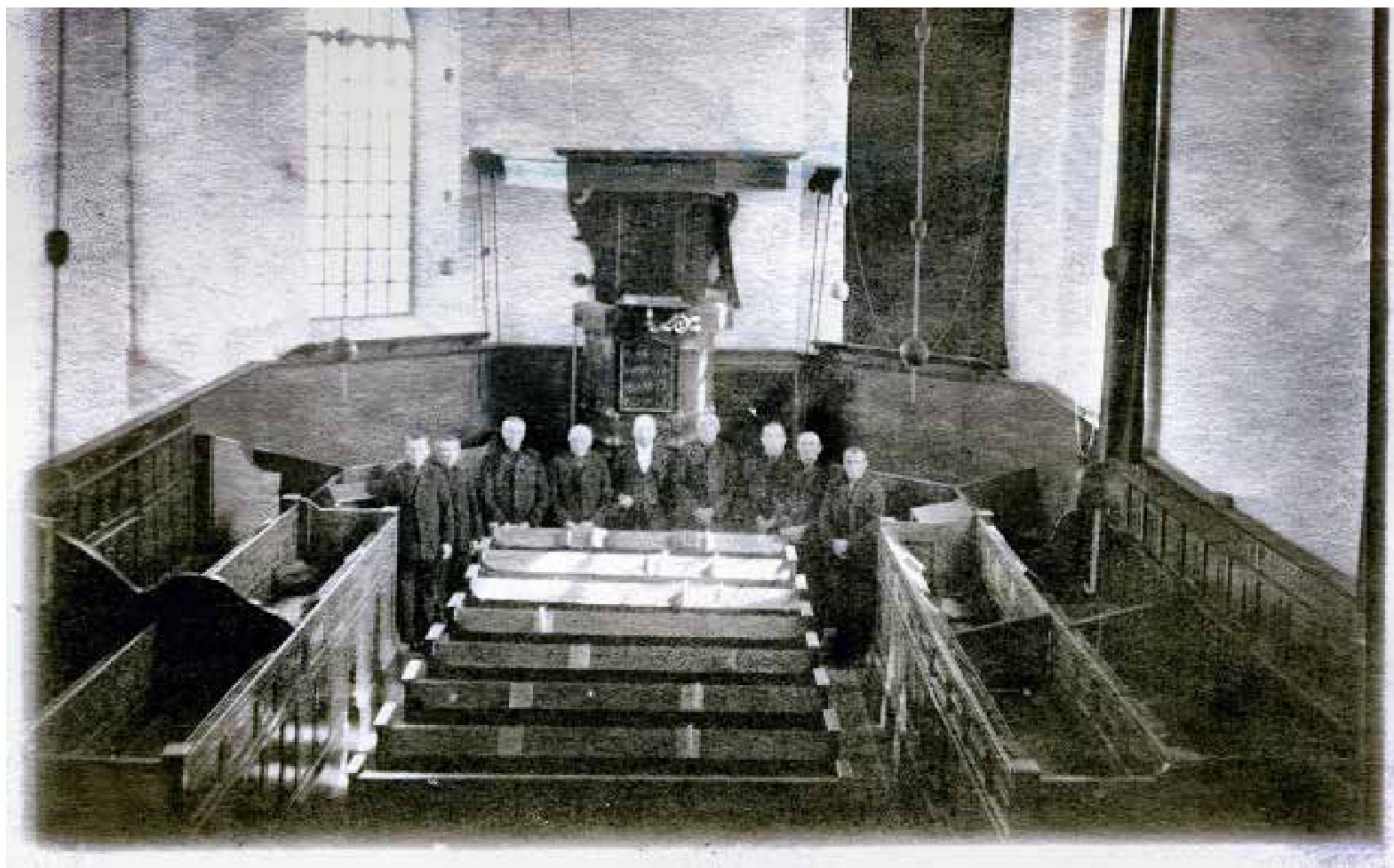

ca. 1936



<1975



heden



1975



1976



jaren '30



jaren '60/70



Bestaande situatie
kerkvloer



1976



1976



1976



huidige vloer met estriken



huidige vloer met estriken

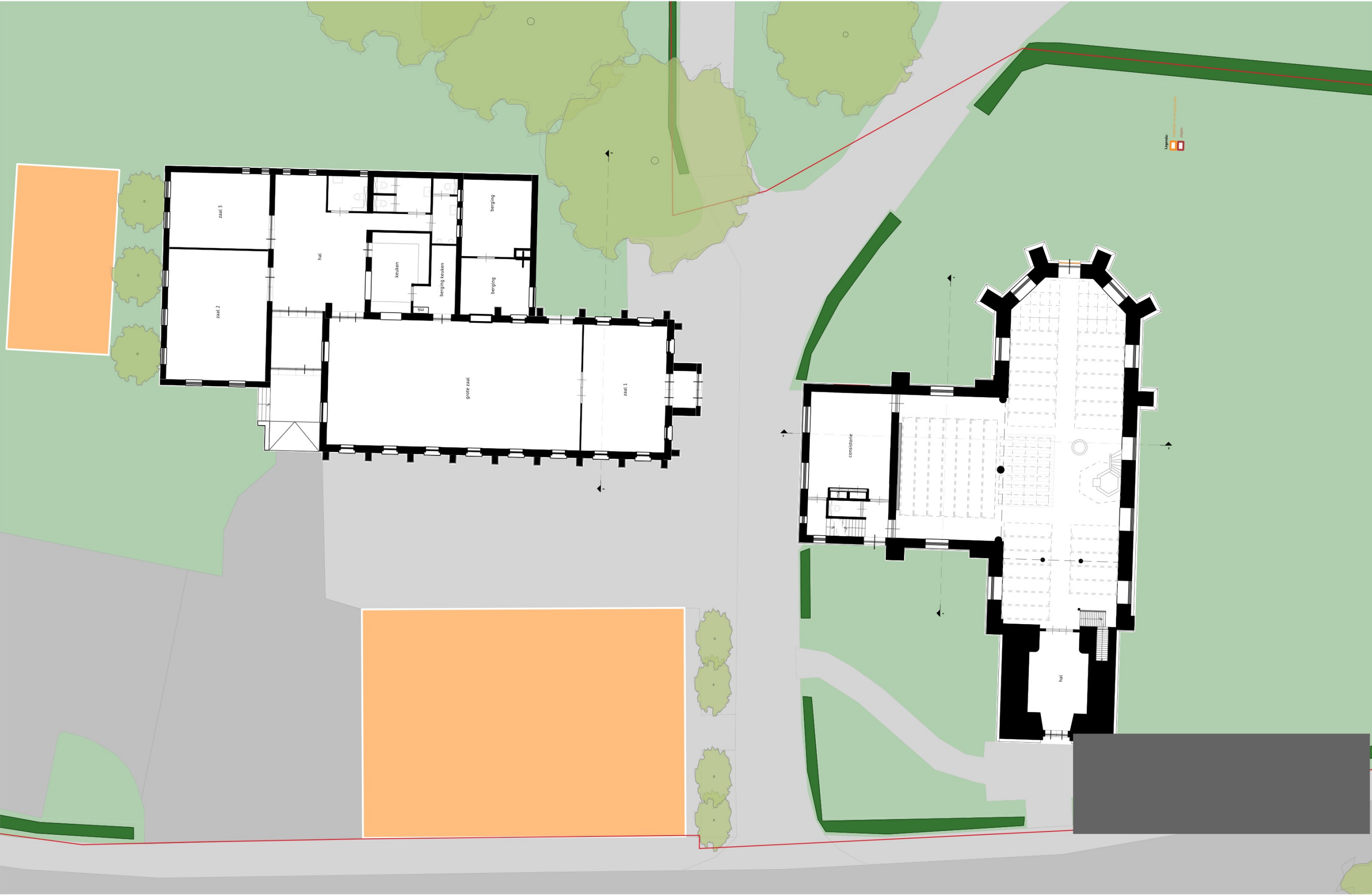

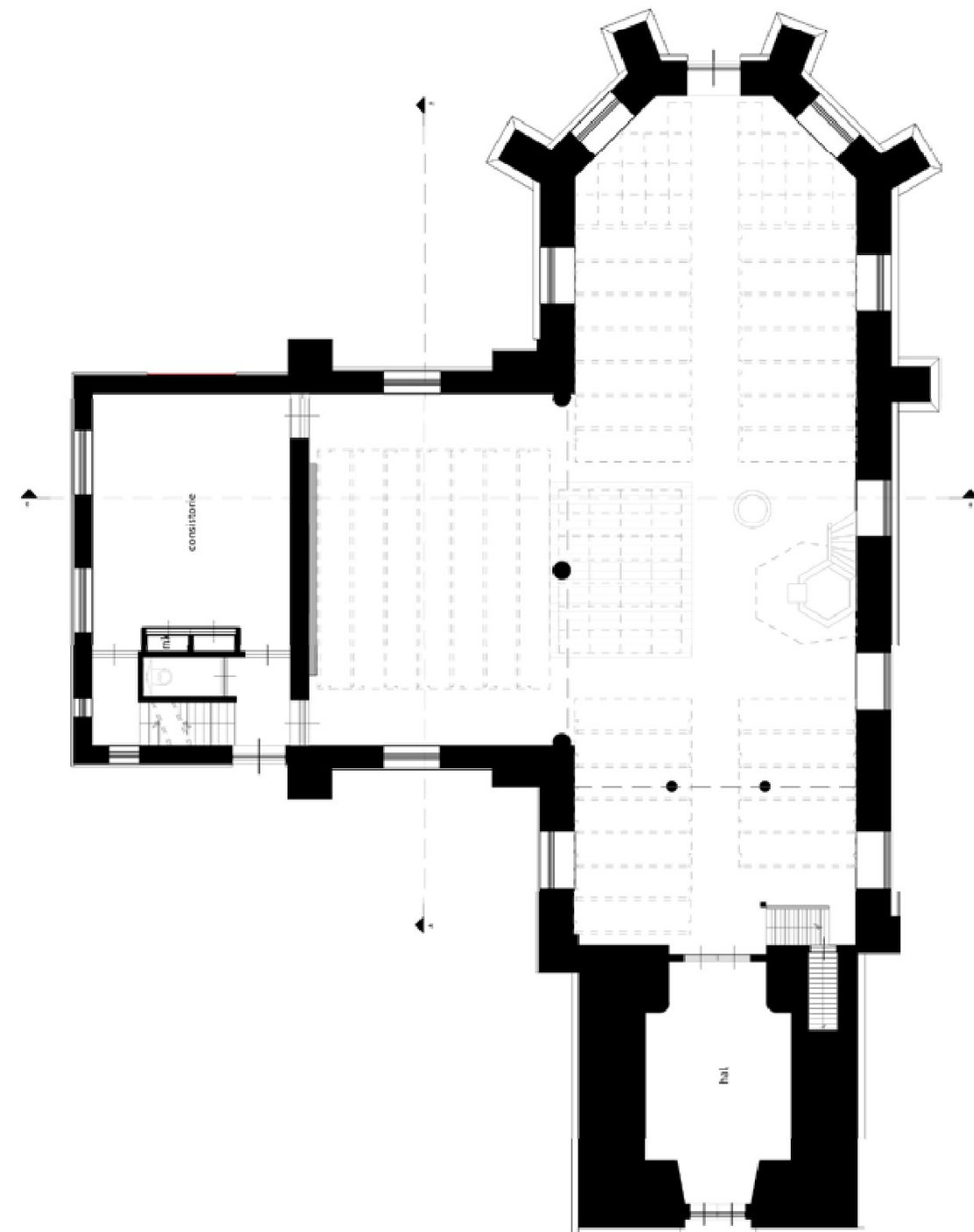
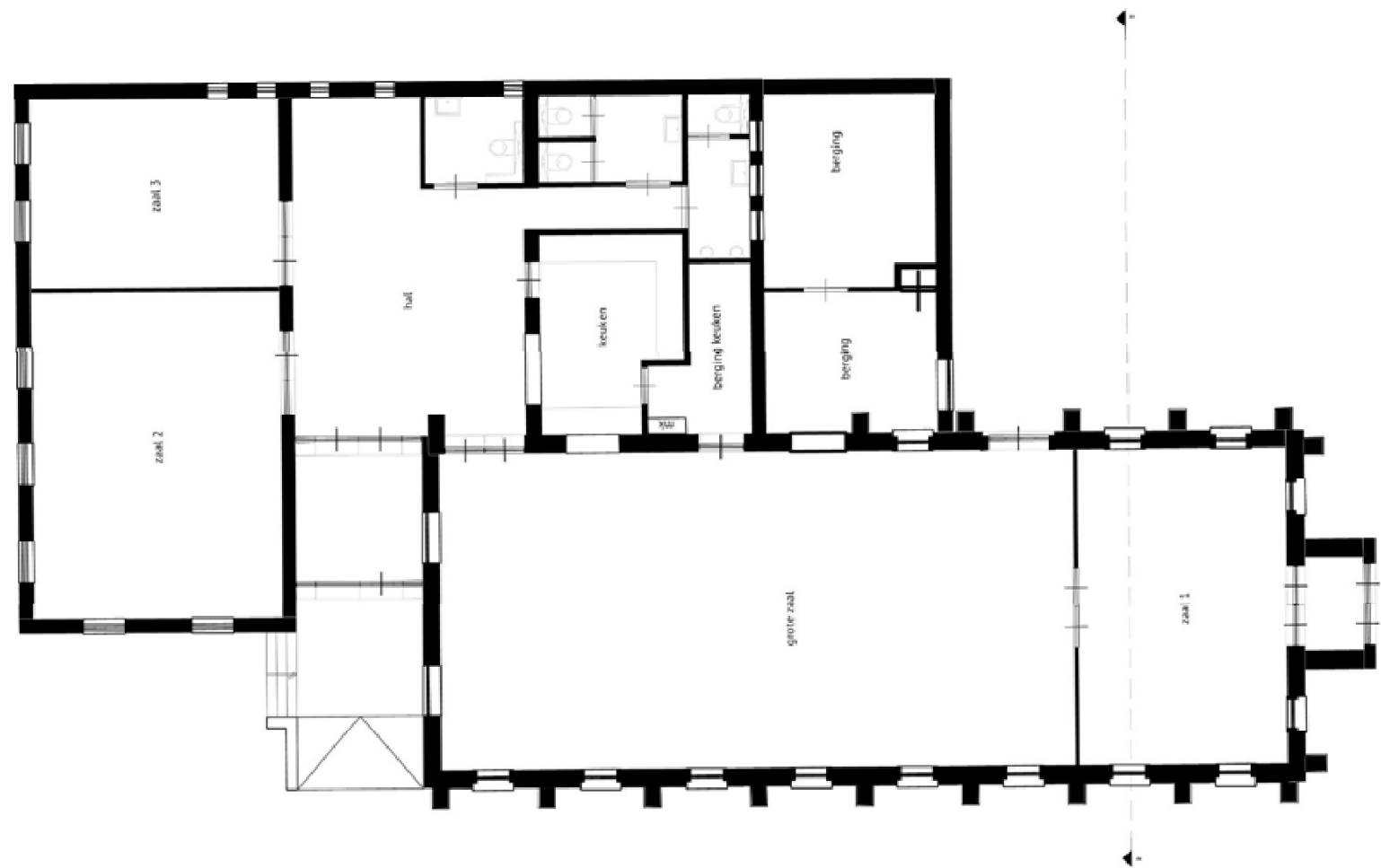

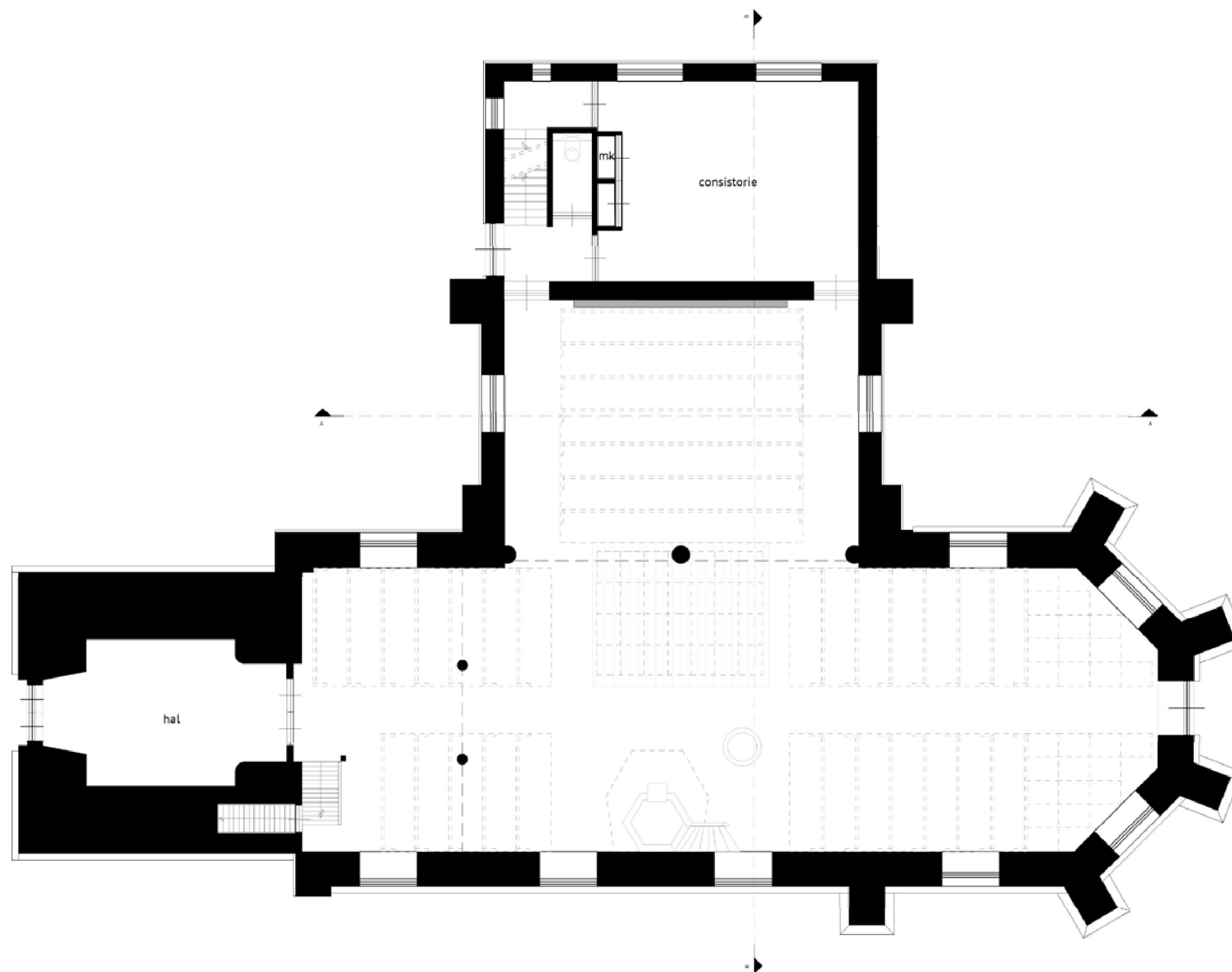

Begane grond

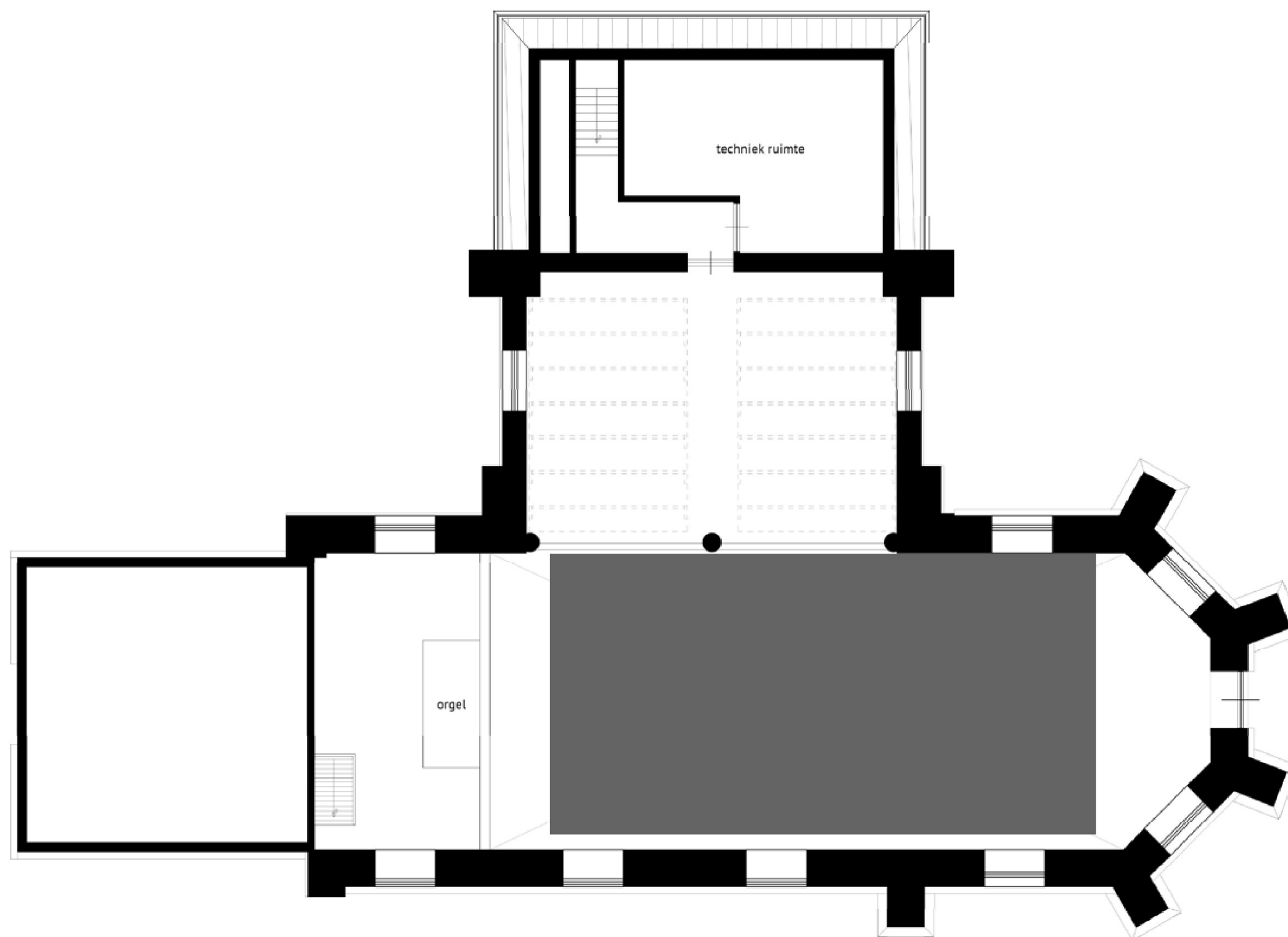

Verdieping

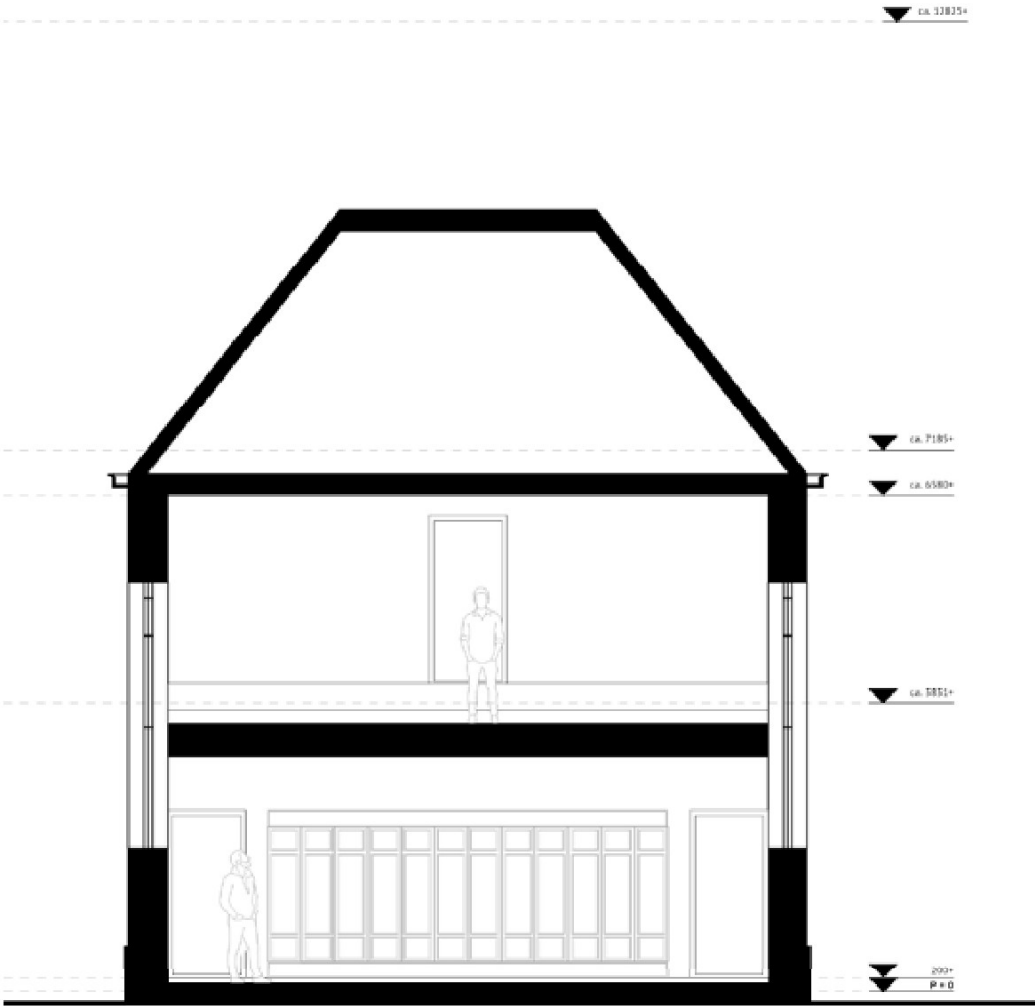

Doorsnede AA

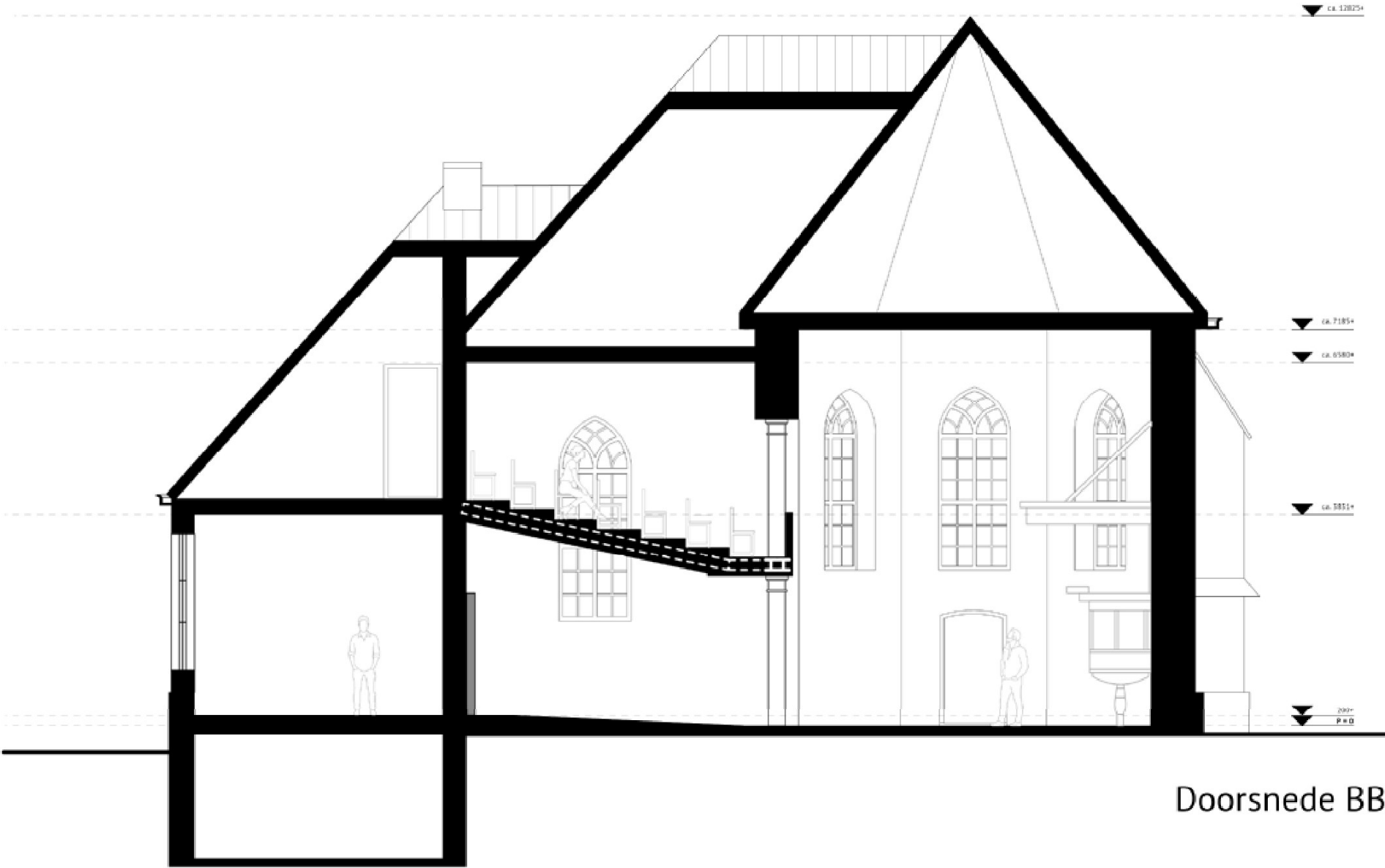

Doorsnede BB

SITUATIE NIEUW

MAATREGELEN

Nieuwe situatie
Aanpassingen

Preekstoel

De preekstoel blijft op dezelfde positie. Echter, omdat er ter plaatse van het liturgisch centrum een podium van ca 30cm hoog komt is het voorstel om de preekstoel ook 30cm te verhogen. Een beperkte diepte van het podium zorgt ervoor dat het middenpad gelijk blijft aan de huidige situatie. Gedacht wordt aan een podium van glas of glazen elementen waardoor de onderliggende zerken zichtbaar blijven. Een nadere uitwerking volgt.

Ruggenschot/ achterwand herenbanken

Deze is nu geplaatst tegen de scheidingswand met de huidige consistorie. Uit de foto's blijkt dat er meerdere herenbanken aanwezig waren voor de restauratie c.q. uitbreiding in 1936. Voorstel is om het element te herplaatsen tegen de zuidwand (ongeveer op de positie van de foto uit 1936).

Toegang kerk noordzijde

Met het verplaatsen van de achterwand ontstaat de mogelijkheid om de gewenste uitgang te maken met een middenpad. De later toegevoegde afscheiding met pilaren in de noordwand van het schip zal hierbij verdwijnen. Het betreft een toevoeging die in 1977 is gerealiseerd. De pilaren hebben geen constructieve functie. Op de historische foto's is e.e.a. zichtbaar.

Doopvont

Het doopvont dat nu prominent naast de preekstoel staat opgesteld wordt verplaatst naar de vermoedelijke oorspronkelijke positie: de noordelijke zijde van de toren toegang (bron: bouwhistorisch onderzoek)

Terugleggen balkon zijbeuk incl. aanpassing balustrade

Met het terugleggen van de balustrade op de oorspronkelijke plaats van de uitbreiding in 1936 vergroten we de zichtlijnen op het liturgisch centrum vanaf het balkon. Er ontstaat meer openheid en verbinding voor de bezoekers die op het balkon plaats nemen. Voor de afwerking van het front van de balustrade maken we gebruik van onderdelen van de fronten van de te verwijderen banken uit het schip.

Verwijderen banken

De banken aan de oostzijde en een klein gedeelte van de banken onder het orgelbalkon worden verwijderd (De “armenbanken” direct onder de orgelgalerij blijven gehandhaafd). We beogen hiermee een meer flexibele indeling te krijgen zodat het kerkgebouw meer functionaliteiten krijgt. Dit vergroot de mogelijkheid voor verhuur en gebruik. De ruimte zal ingevuld worden met losse stoelen. Met het verwijderen van de banken zal ook de houten vloerafwerking verdwijnen en de hierin opgenomen buizenverwarming van de cv-installatie.

Vloer

De nieuwe vloer zal bestaan uit aangevulde estrik tegels vergelijkbaar aan het bestaande deel. Om een goede en duurzame verwarmingsinstallatie is gekozen voor het aanbrengen van een vloerverwarming voor het beheersen van de basistemperatuur (ca. 15° C). Voor de gebruiksuren wordt er luchtverwarming bijgeschakeld.

De huidige vloerafwerking is voorzien van estrik tegels. Ter plaatse van de gesloten banken is een houten vlonder aanwezig. Waarschijnlijk rust deze op vuren onderlagen en is de onderliggende vloer nog in tact conform de foto's van de restauratie in 1976. De houten vloeren liggen dan ook over oude grafzerk(resten). Hiervoor is op 24 maart een verkennend onderzoek gedaan door een aantal vloerplanken te lichten.

In de gewenste nieuwe situatie wordt op de locaties waar de bezoekers de diensten plaats nemen een nieuwe geïsoleerde vloer aangebracht t.b.v. de vloerverwarming. Een aantal grafzerken ligt nu zichtbaar in het gedeelte van het liturgisch centrum en in het gangpad van het koor. Het ligt in onze bedoeling om de aanwezige grafzerken die mogelijk nog onder de houten vloeren aanwezig zijn te verplaatsen in overleg met Het Oversticht en de Rijksdienst voor Cultureel Erfgoed.

Zodra de bouwwerkzaamheden zijn gestart zullen eerst de banken en houten vloeren worden verwijderd. Op dat moment informeren we Het Oversticht en de RCE en plannen in overleg een bezoek ter plekke. Hierna kunnen we gezamenlijk de waarde van de nog aanwezige grafzerk(resten) bepalen en een nieuwe locatie in de kerk bepalen. Ons uitgangspunt daarbij is om deze in verkeersruimte op te nemen. Dit is het minst bezwaarlijk voor de vloerverwarming.

De uitkomst van dit overleg wordt dan vastgelegd in een gezamenlijk besluit en aan de vergunning toegevoegd.

Exterieur

De consistorie krijgt aan de achterzijde een verbinding (via de buitenlucht) met de verbouwde [redacted]. Daartoe wordt een dubbele deur gemaakt. Het hoogteverschil wordt opgelost middels een trap en een hellingbaan. De hellingbaan wordt middels een glooiing in het maaiveld opgelost.



zerk noorzijde



zerk zuidzijde

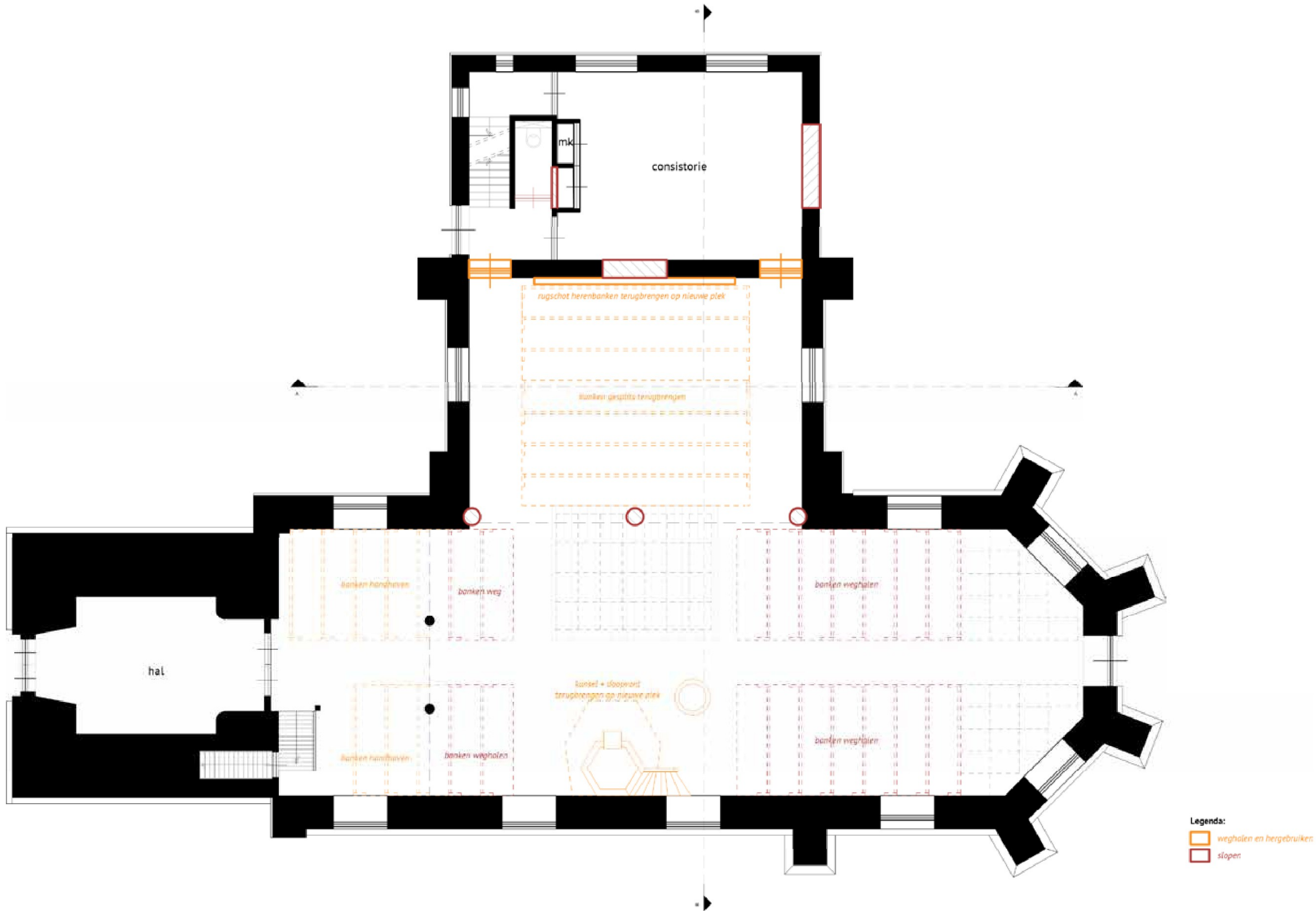

Begane grond

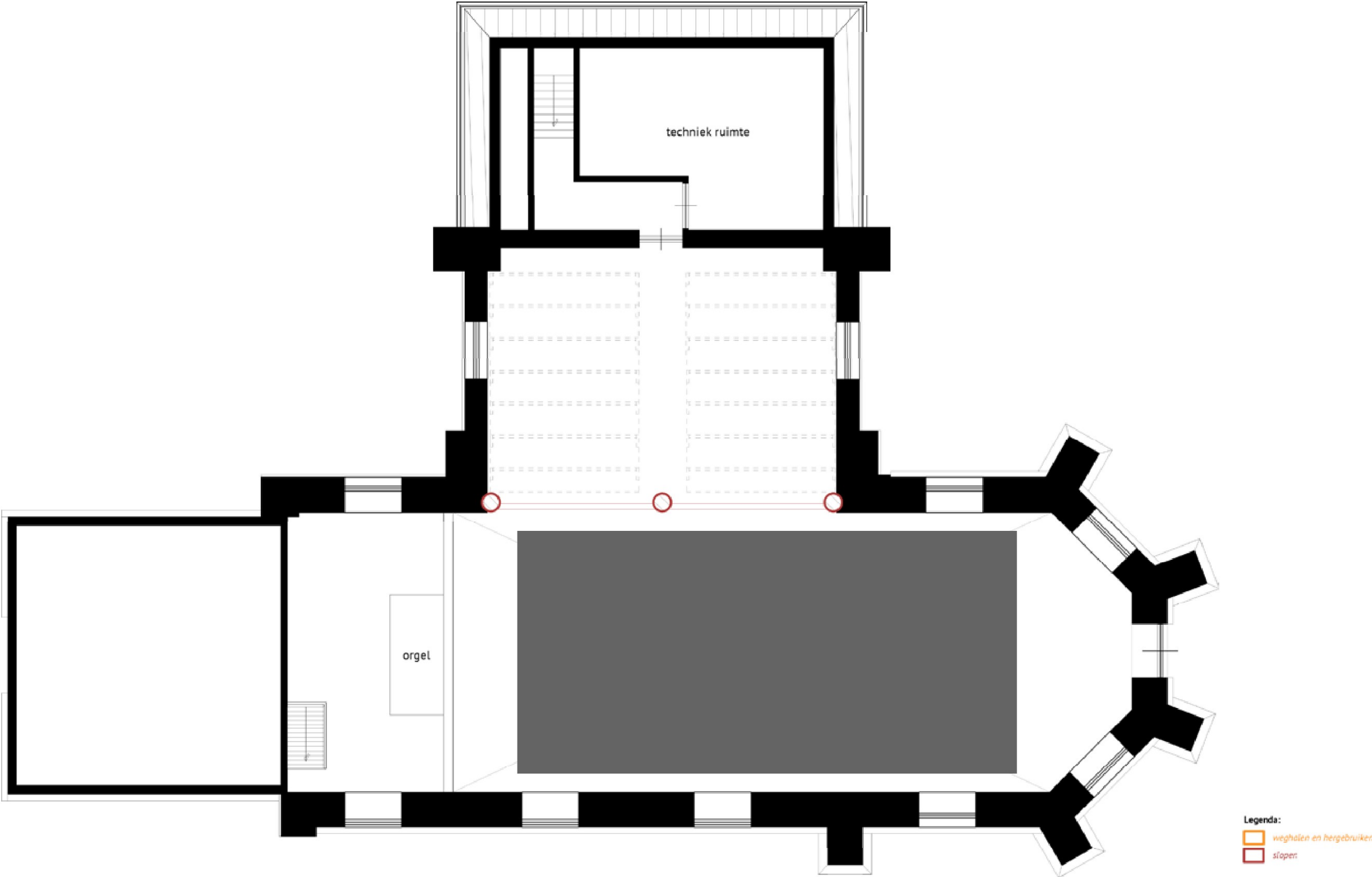

Verdieping

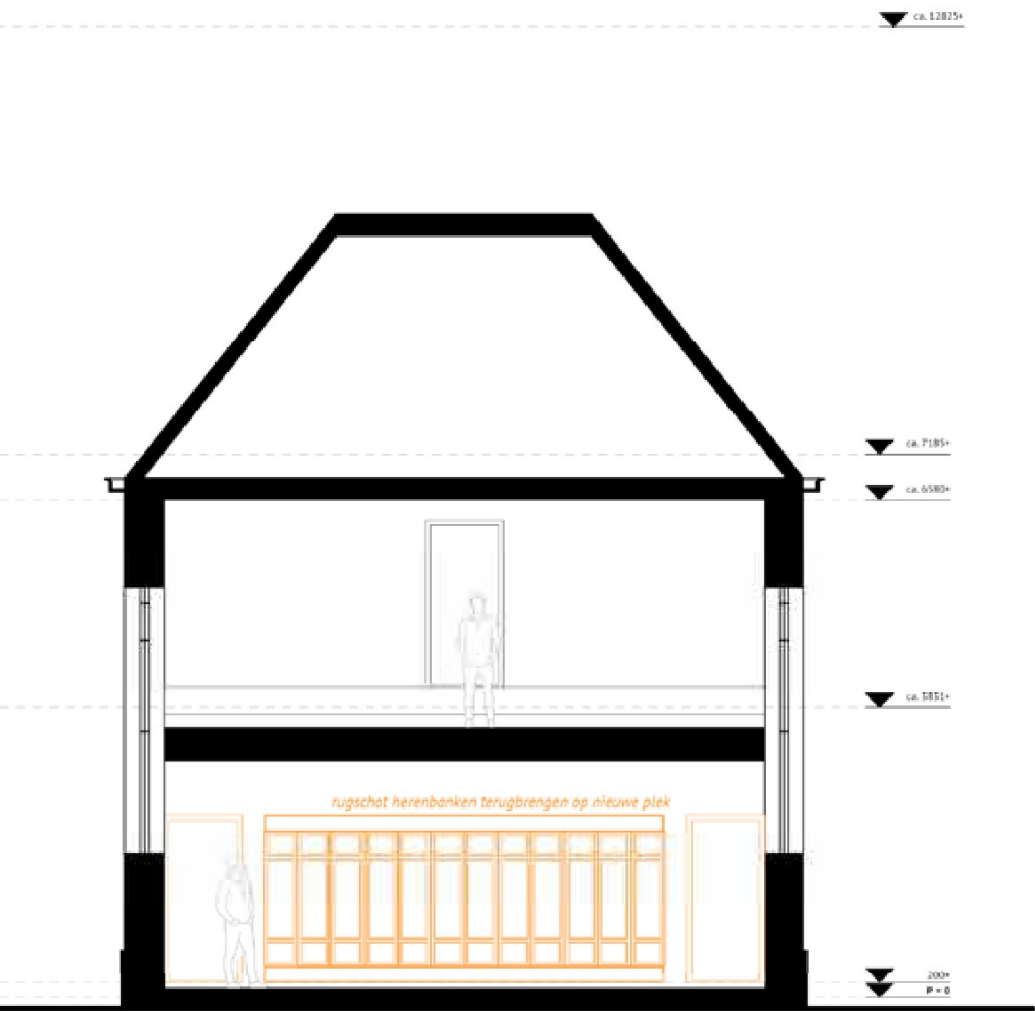

Doorsnede AA

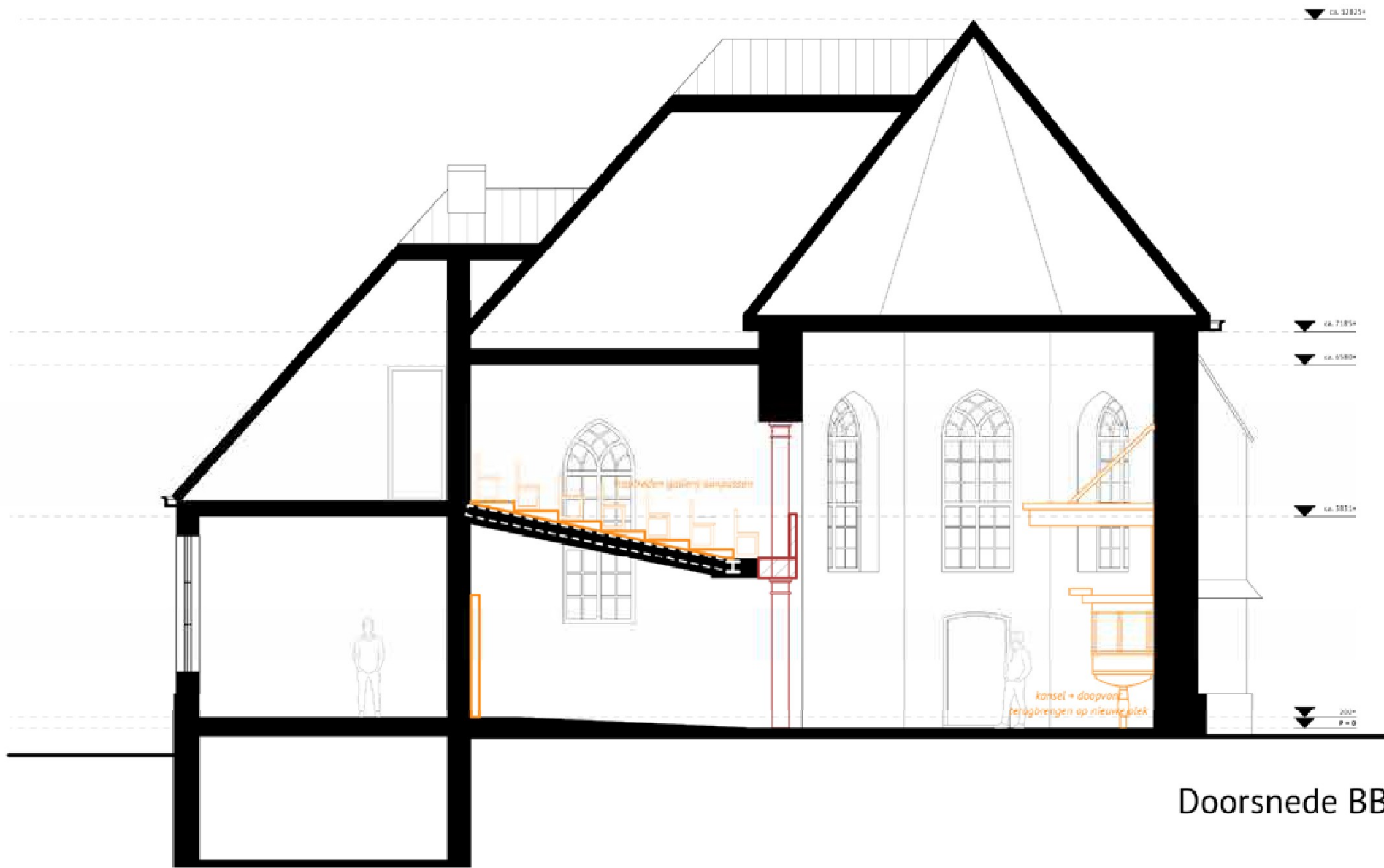

Doorsnede BB

Legenda:
weghalen en hergebruiken
slopen

SITUATIE NIEUW



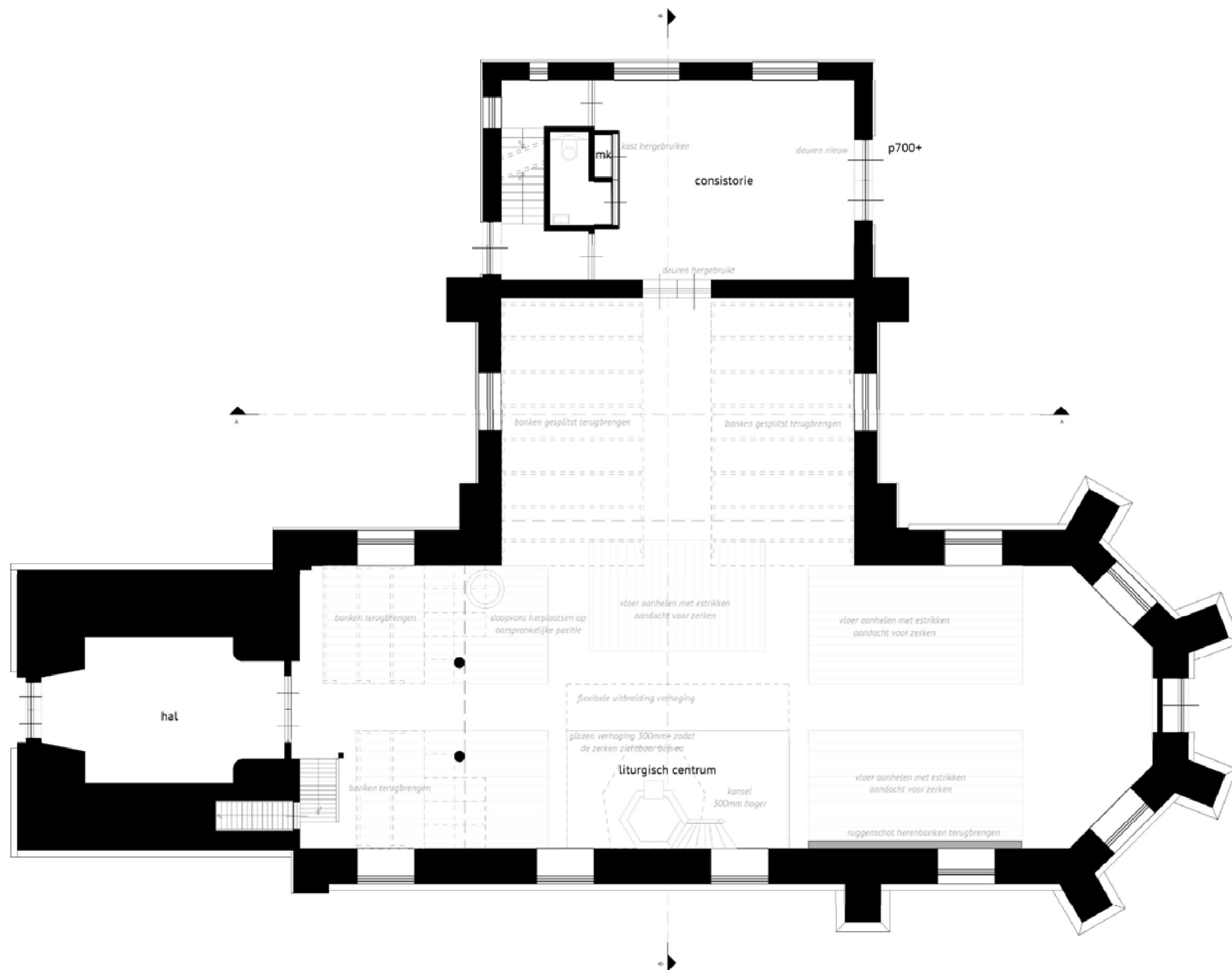

Begane grond

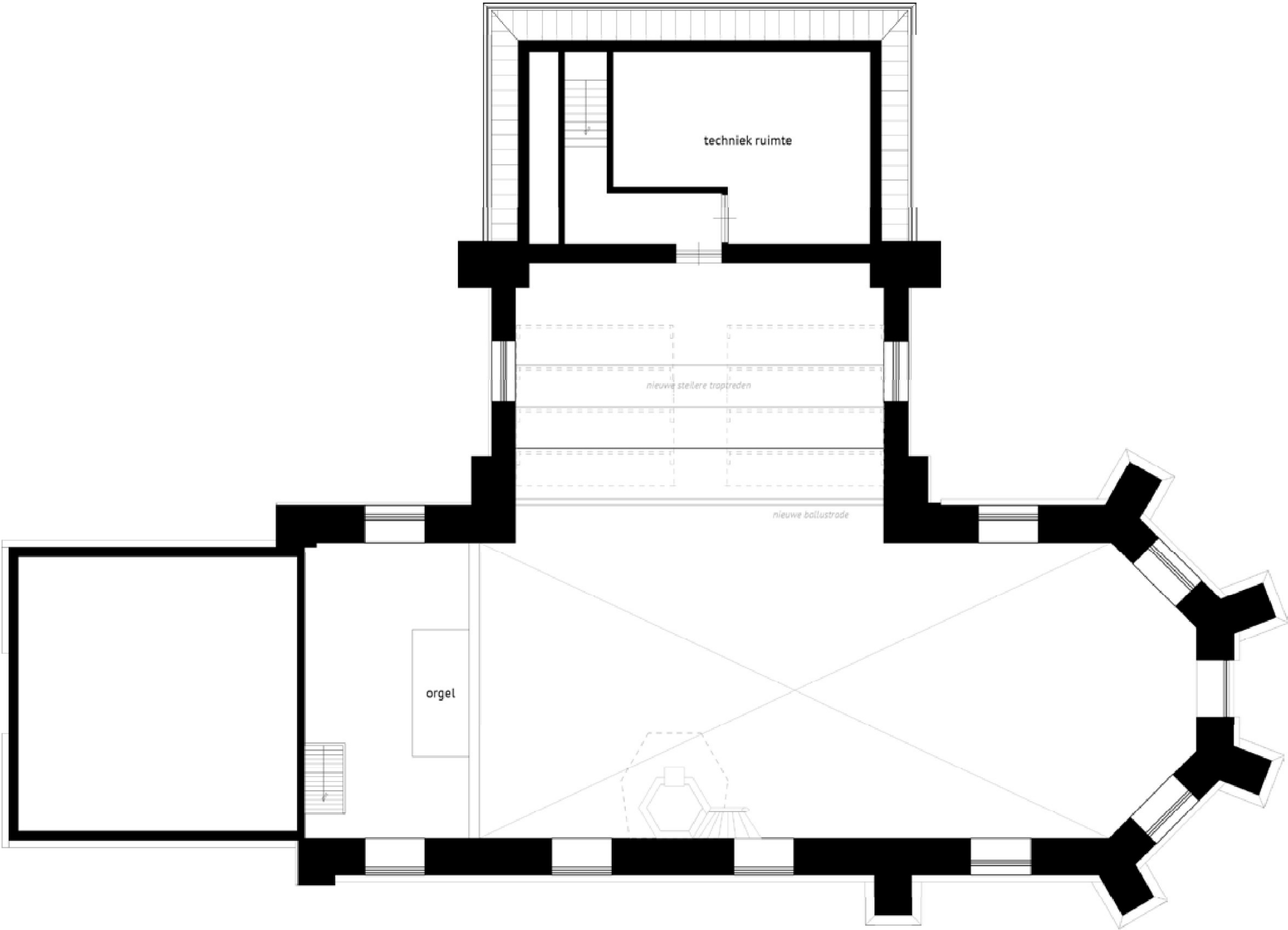

Verdieping

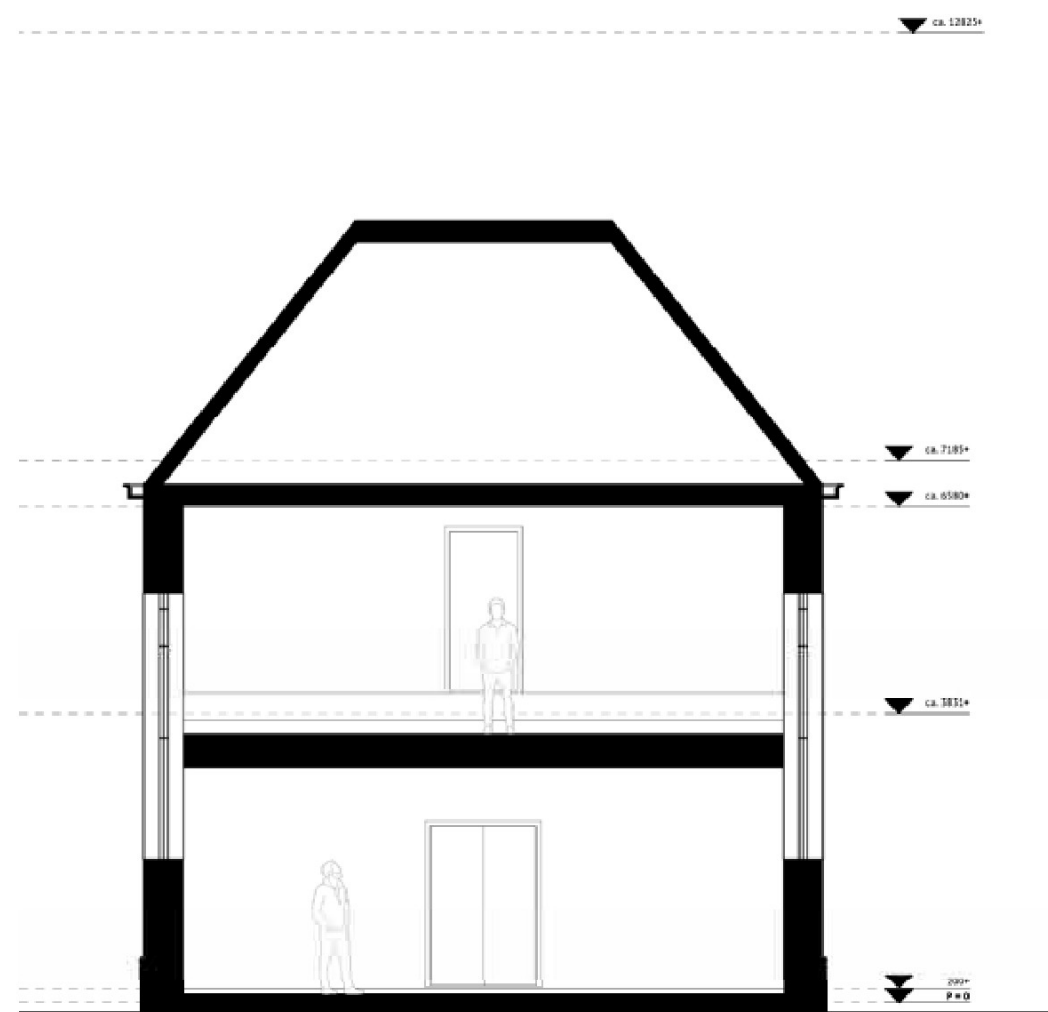

Doorsnede AA

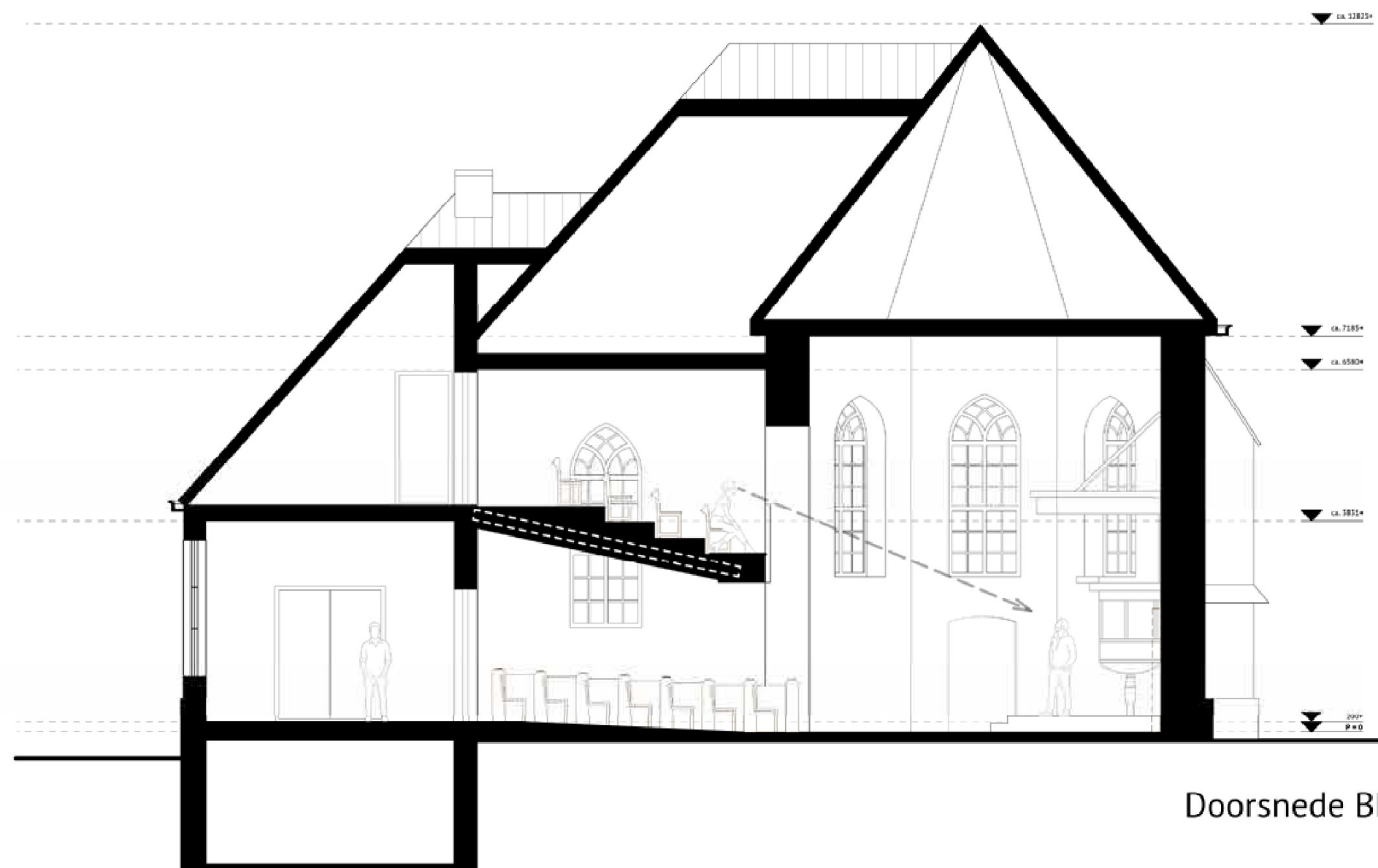

Doorsnede BB

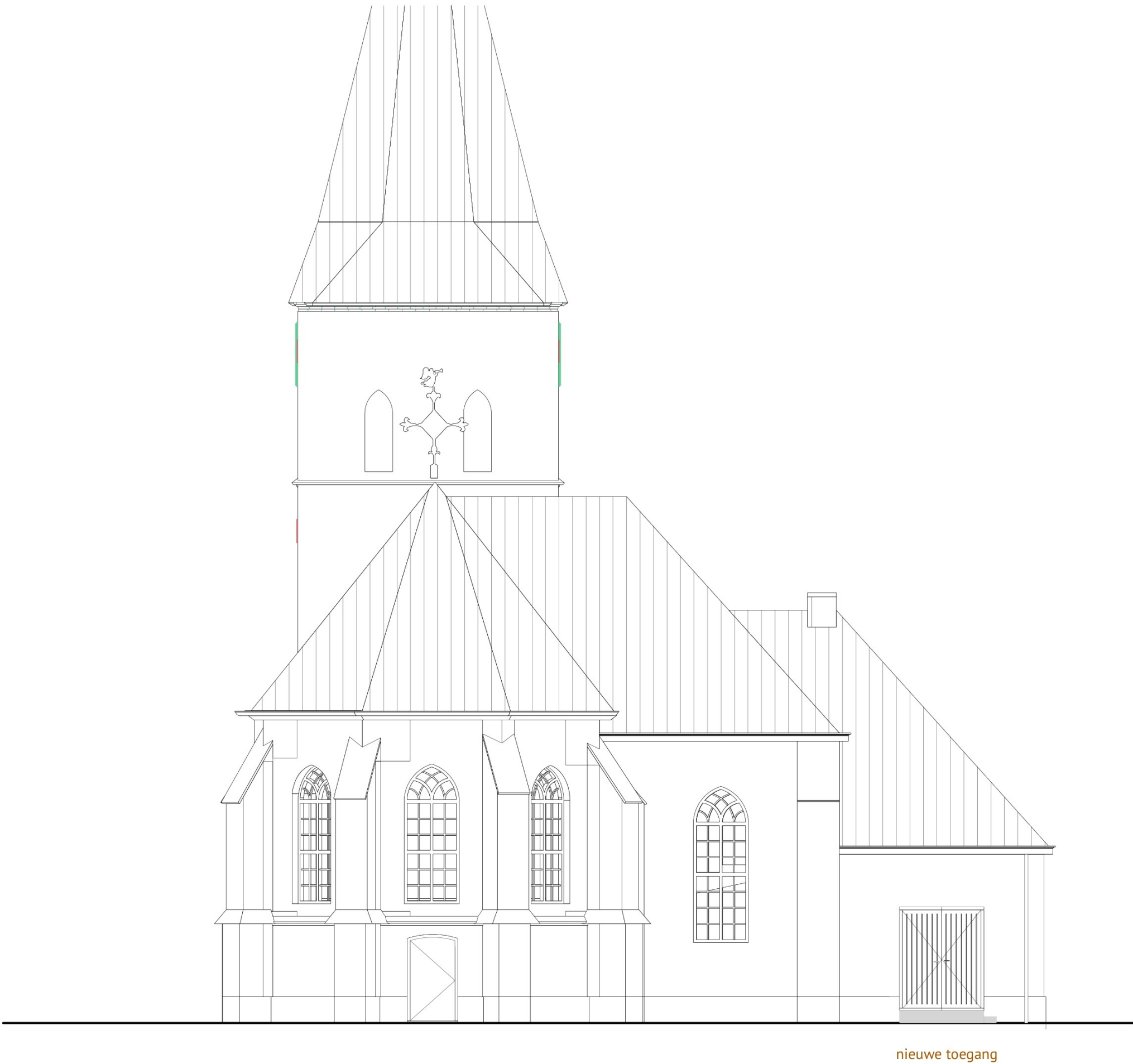

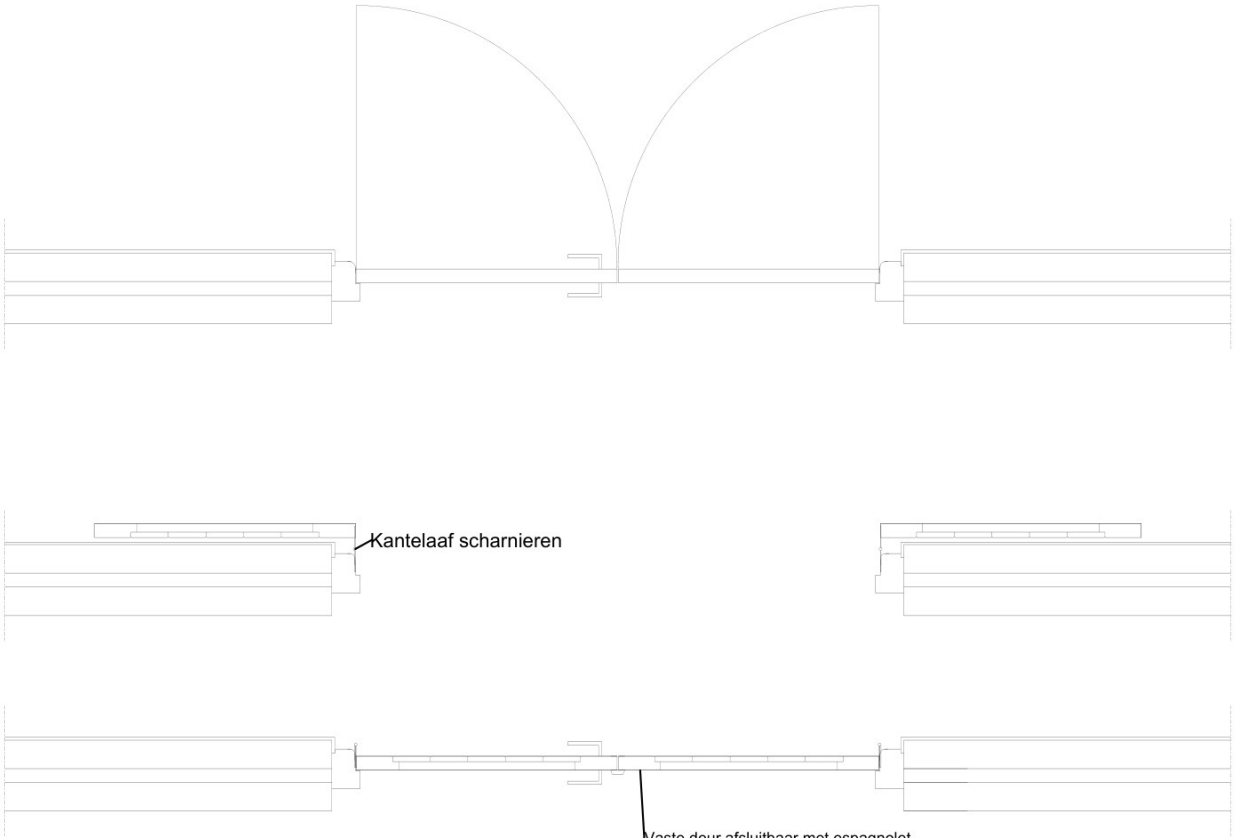
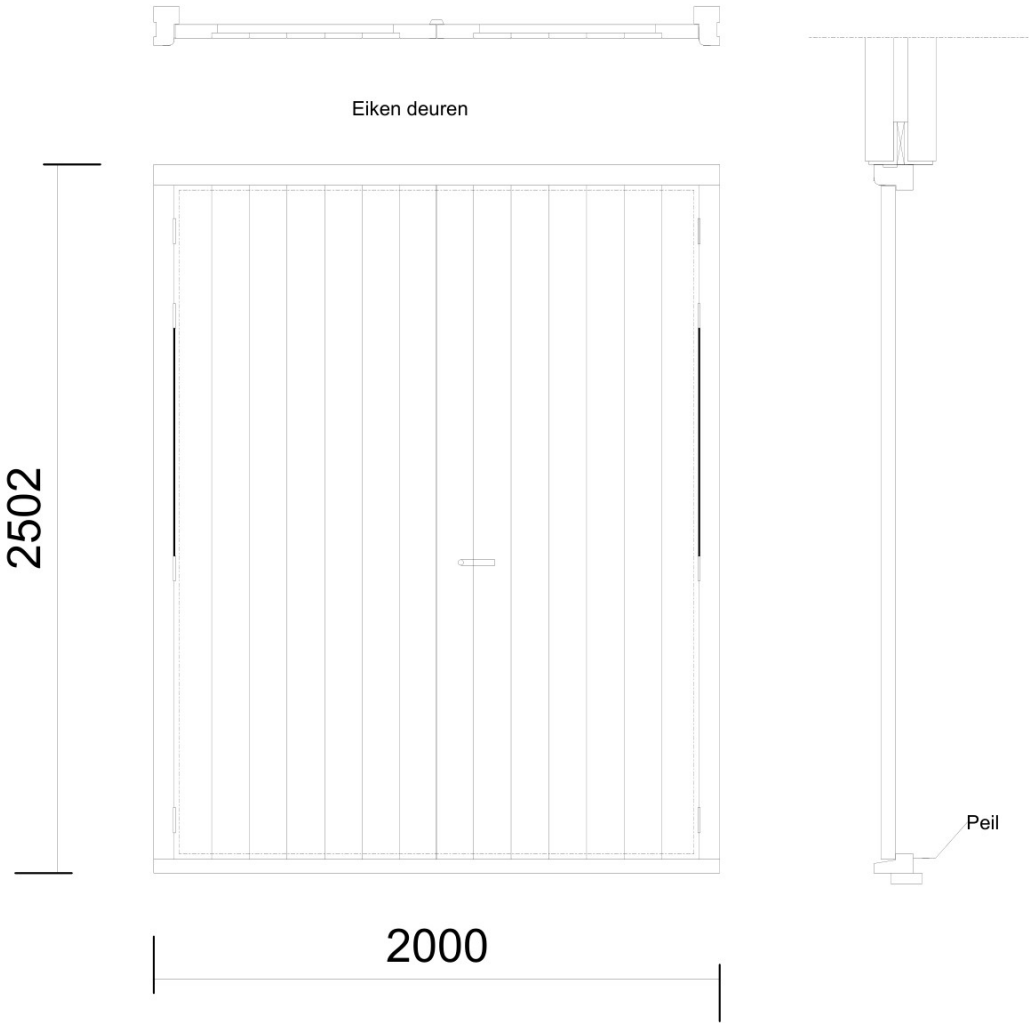
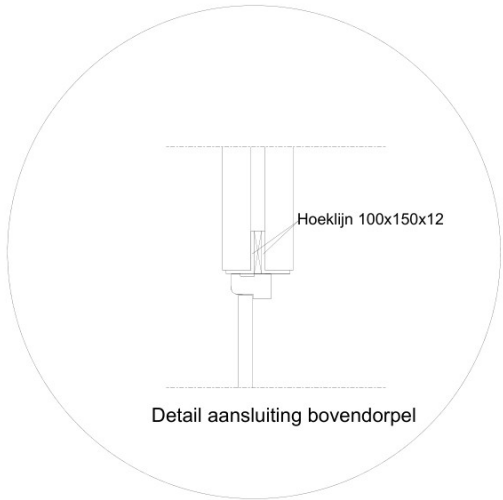

Opdrachtgever:		PKN Hardenberg-Heemse	
Project:		Herinrichting Witte kerk	
Adres: Scholtensdijk 24		Schaal:	1:1
Plaats: Hardenberg		Datum:	2-4-2025
Tekening: Verbouw		Getekend:	AB
restauratie-renovatie-molendonderhoud Tel: 06- info@roaldhans.nl www.roaldhans.nl			





hergebruik panelen oude banken



reconstructie beeld en positie balustrade <1975

