



INGEKOMEN
BIJ GEMEENTEWERKEN
VRIES

14 NOV 1991
No. 731-207

Kennisgevingsformulier
Besluit melkrundveehouderijen Hinderwet
Aan:
Burgemeester en wethouders van de gemeente

Streepje is: hier invullen wat gevraagd wordt

☐ Aankruisen wat van toepassing is

1 Naam

Adres en telefoonnummer

Postcode en plaats

2. Geef kennis van het

☐ oprichten van een melkrundveehouderij
voorgenomen tijdstip van inwerkingtreding van de melkrundveehouderij:

☐ uitbreiden of wijzigen van een melkrundveehouderij*, dan wel het veranderen van de gebezigde werkwijze
voorgenomen tijdstip waarop de uitbreiding, wijziging of verandering van de werkwijze tot stand komt:

☒ van toepassing worden van het Besluit melkrundveehouderijen Hinderwet op een reeds opgerichte melkrundveehouderij*).

3 Plaats waar de melkrundveehouderij is of zal worden gevestigd

Adres en telefoonnummer

Postcode en gemeente

4 Gegevens met betrekking tot het van toepassing zijn van het besluit (lees eerst de toelichting bij deze rubriek)

		Ja	Nee
4.1	Worden meer dan 50 mestvarkeneenheden gehouden, 50 schapen gedurende de aflamperiode niet meegerekend	<input type="checkbox"/>	<input checked="" type="checkbox"/>
4.2	Worden meer dan 50 geiten gehouden?	<input type="checkbox"/>	<input checked="" type="checkbox"/>
4.3	Worden pelsdieren bedrijfsmatig gehouden?	<input type="checkbox"/>	<input checked="" type="checkbox"/>
4.4	Worden meer dan 50 konijnenvoedsters gehouden?	<input type="checkbox"/>	<input checked="" type="checkbox"/>
4.5	Worden meer dan 100 stuks melkrundvee gehouden?	<input type="checkbox"/>	<input checked="" type="checkbox"/>
4.6	Wordt dunne mest opgeslagen in:		
	a. bassins met een groter oppervlak dan 750 m ²	<input type="checkbox"/>	<input checked="" type="checkbox"/>
	b. bassins met een grotere inhoud dan 2500 m ³	<input type="checkbox"/>	<input checked="" type="checkbox"/>
	c. bassins waarin wordt belucht of geforceerd gegist	<input type="checkbox"/>	<input checked="" type="checkbox"/>
4.7	Zijn andere nitraathoudende kunstmeststoffen aanwezig dan die van de klasse C?	<input type="checkbox"/>	<input checked="" type="checkbox"/>
4.8	Zijn meer dan 400 kg bestrijdingsmiddelen aanwezig?	<input type="checkbox"/>	<input checked="" type="checkbox"/>
4.9	Wordt elektriciteit voor elektrische installaties betrokken van andere bronnen dan het openbare elektriciteitsnet?	<input type="checkbox"/>	<input checked="" type="checkbox"/>
4.10	Wordt in de inrichting een andere brandstof dan gas, gasolie, of lichte stookolie voor ruimteverwarming of warmwatervoorziening gebruikt?	<input type="checkbox"/>	<input checked="" type="checkbox"/>
4.11	Is propaan aanwezig in een stationair reservoir waarop het Besluit opslag propaan Hinderwet NIET van toepassing is?	<input type="checkbox"/>	<input checked="" type="checkbox"/>
4.12	a. Is een ondergrondse tank voor de opslag van gasolie en lichte stookolie van een ander materiaal dan staal gemaakt?	<input type="checkbox"/>	<input checked="" type="checkbox"/>
	b. Is een ondergrondse tank voor de opslag van gasolie en lichte stookolie onder een gebouw gelegen?	<input type="checkbox"/>	<input checked="" type="checkbox"/>
	c. Bedraagt de ondergrondse opslag van gasolie en lichte stookolie meer dan 20.000 liter?	<input type="checkbox"/>	<input checked="" type="checkbox"/>
4.13	Worden K1- of K2-vloeistoffen in ondergrondse of bovengrondse tanks opgeslagen?	<input type="checkbox"/>	<input checked="" type="checkbox"/>
4.14	Bedraagt de bovengrondse opslag van gasolie en lichte stookolie meer dan 5000 liter?	<input type="checkbox"/>	<input checked="" type="checkbox"/>
4.15	Worden motorbrandstoffen aan derden afgeleverd?	<input type="checkbox"/>	<input checked="" type="checkbox"/>
4.16	Is i.v.m. de ligging van een mestbassin een vergunning vereist? (zie toelichting)	<input type="checkbox"/>	<input checked="" type="checkbox"/>
4.17	Is i.v.m. de ligging van de inrichting ten opzichte van stankgevoelige objecten een vergunning vereist? (zie toelichting)	<input type="checkbox"/>	<input checked="" type="checkbox"/>
4.18	Is i.v.m. de ligging van de inrichting ten opzichte van voor verzuring gevoelige gebieden een vergunning vereist? (zie toelichting)	<input type="checkbox"/>	<input checked="" type="checkbox"/>

Indien één van de bovenstaande vragen met JA is beantwoord, is voor de melkrundveehouderij een vergunning vereist.
Indien u nog geen vergunning heeft, dient u deze zo snel mogelijk aan te vragen.

5. Nadere gegevens

		Ja	Nee
5.1	Ligt een bestaande opslag voor vaste dierlijke mest op minder dan 50 m van woningen?	<input type="checkbox"/>	<input checked="" type="checkbox"/>
5.2	Ligt een bestaande kuilvoerslag voor gras of snijmaais op minder dan 25 m van woningen?	<input type="checkbox"/>	<input checked="" type="checkbox"/>
5.3	Is een mestilo, gebouwd voor 1 juni 1987, aanwezig?	<input type="checkbox"/>	<input checked="" type="checkbox"/>
5.4	Is een foliebassin, gebouwd voor 1 juni 1987, aanwezig?	<input type="checkbox"/>	<input checked="" type="checkbox"/>

Datum

Handtekening

30/10'91

*) Voor een melkrundveehouderij geldt ondermeer dat deze tot een in het Hinderbesluit aangewezen categorie behoort en uitsluitend of in hoofdzaak bestemd is voor het bedrijfsmatig houden van melkrundvee.

S4
1:2000

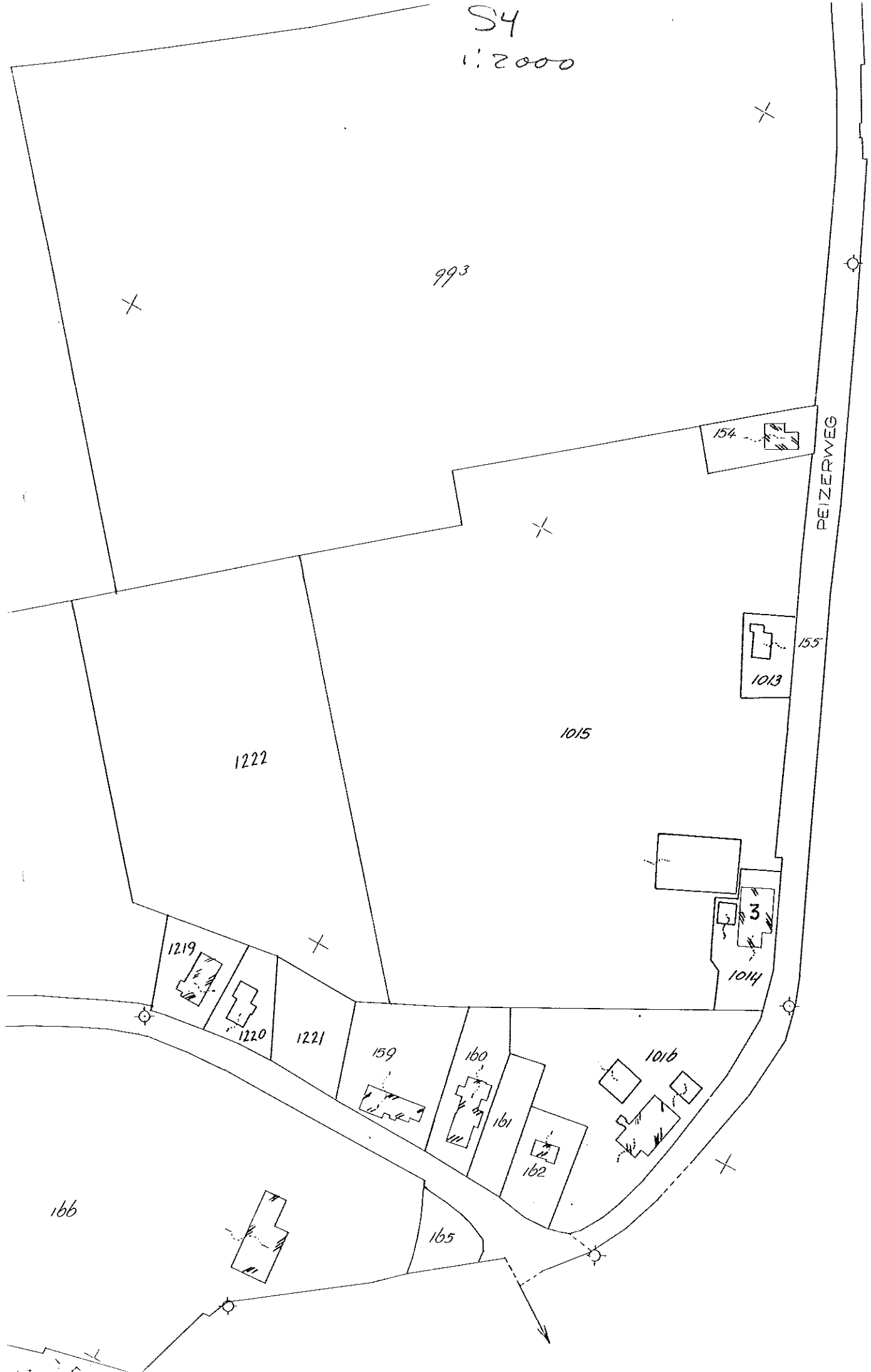

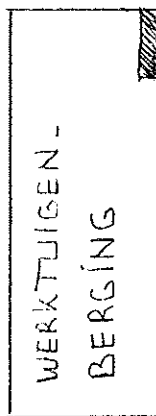
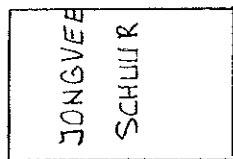
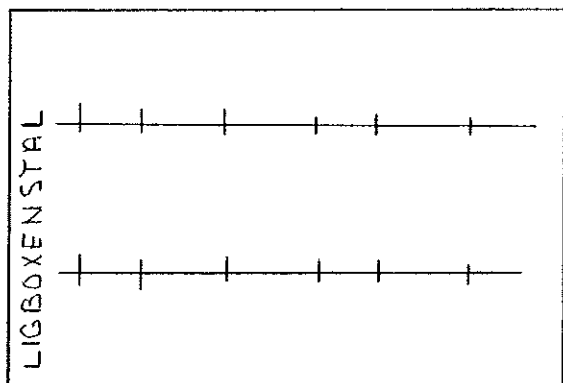

DIESEL
1500 Ltr.

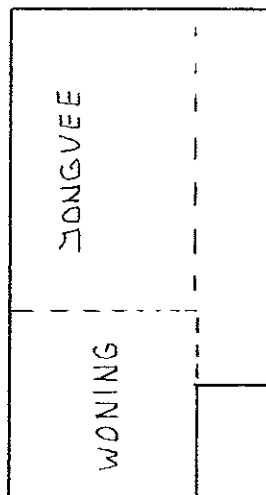

○ silo
t60 kunstmest
12 m³

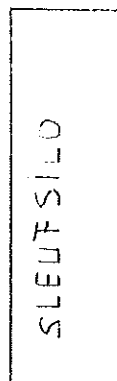

PEIZERWEG

Situatielekening
mrs Eyberts
Peizerweg 3 Borne



A Gegevens bedrijfshoofd/-leider

Geboortejaar (oudste) bedrijfshoofd/-leider
Is uw hoofdberoep agrariër zonder nevenberoep dan
het cijfer 1 invullen (niet voor rechtspersonen)
Hoofdberoep agrariër met nevenberoep, hoofdberoep
niet-agrariër met agrarisch nevenberoep en rechtspersonen:

hoofdberoep: _____

[Z L]

nevenberoep: _____

[Z L]

rubr.	
001	
005	0 0 1
004	niet invullen

Binnen 5 dagen inleveren bij de districtsbureauhouder

44 2177

B Arbeidskrachten voor land- en tuinbouwwerkzaamheden (periode april '90 t/m maart '91)

Gezinsarbeidskrachten:

bedrijfshoofden
echtgenoten
kinderen (in- en uitwonende)
overige inwonende familieleden
Niet-gezinsarbeidskrachten:
regelmatig werkzaam
Totaal

gemiddelde arbeidstijd per week															
38 uur of meer				30 tot 38 uur			20 tot 30 uur			10 tot 20 uur			minder dan 10 uur		
rubr.	M	V		rubr.	M	V	rubr.	M	V	rubr.	M	V	rubr.	M	V
011	2			021			031			041			051		
013				023			033		1	043			053		
015				025			035			045			055		
017				027			037			047			057		
019				029			039			049			059		
010	2			020			030		1	040			050		

Niet-regelmatige niet-gezinsarbeidskrachten:

equivalent aantal volledige werkdagen in de periode
april '90-maart '91

rubr.	werkdagen	niet-regelmatige niet-gezinsarbeidskrachten die in de week van 25 maart tot 1 april 1991 werkzaam waren.	rubr.	M	V
061			063		

C Veestapel

Rundvee (geen mest- of weldevee)

jongvee:
jonger dan 1 jaar: vrouwelijk
mannelijk
1 tot 2 jaar: vrouwelijk
mannelijk
2 jaar en ouder: vrouwelijk (nog nooit gekalfd)
melk- en kalfoeien
stieren voor de fokkerij, 2 jaar en ouder

rubr.	aantal
201	24
203	11
205	33
207	8
209	6
211	7
213	

Paarden en pony's

paarden jonger dan 3 jaar
paarden 3 jaar en ouder
pony's
Totaal paarden en pony's (rubriek 260 t/m 263)

rubr.	aantal
260	
261	
263	
264	

Schapen en geiten

lammeren (van schapen)
overige schapen: vrouwelijk
mannelijk
melkgeiten
overige geiten
Totaal schapen en geiten (rubriek 265, 266, 268, 282, 284)

rubr.	aantal
265	
266	
268	
282	
284	
280	

Kippen

slachtkuikens
moederdieren van slachtrassen:
jonger dan 5 maanden
5 maanden en ouder
legghennen:
jonger dan 18 weken (incl. kuikens)
18 weken tot 20 maanden
20 maanden en ouder
Totaal kippen (rubriek 269, 271, 273, 275, 276, 278)

rubr.	aantal
269	
271	
273	
275	
276	
278	
277	

Hokcapaciteit

slachtkuikens
moederdieren: 5 maanden en ouder
legghennen: 18 weken en ouder
Totaal hokcapaciteit kippen (rubriek 279, 281, 283)

rubr.	aantal
279	
281	
283	
288	

Slachteenden en kalkoenen

jonge eenden voor de slacht
jonge kalkoenen voor de slacht
kalkoenen bestemd voor broedstierenproductie:
jonger dan 7 maanden
7 maanden en ouder
overig pluimvee
Totaal slachteenden, kalkoenen en overig pluimvee
(rubriek 287, 291, 293, 295, 297)

rubr.	aantal
287	
291	
293	
295	
297	
299	

Edelpelsdieren

nertsen (moederdieren)
blauwvossen (moederdieren)
overige edelpelsdieren (moederdieren)
Totaal edelpelsdieren (rubriek 290, 292, 294)

rubr.	aantal
290	
292	
294	
296	
298	

Rundvee (mest- of weldevee)

mestkalveren
ander jongvee voor de mestrij:
jonger dan 1 jaar: vrouwelijk
mannelijk
1 tot 2 jaar: vrouwelijk
mannelijk
2 jaar en ouder: vrouwelijk
mannelijk
zoogkoeien
mest- en weidekoeien (2 jaar en ouder)
Totaal rundvee (rubr. 201 t/m 229)
Totale hokcapaciteit mestkalveren

rubr.	aantal
215	
217	
219	
221	
223	
225	
227	
228	
229	
230	147
231	

Varkens

biggen tot 20 kg:
nog bij de zeug
niet meer bij de zeug
mestvarkens:
20 tot 50 kg
50 kg en meer
fokvarkens:
opfokzeugjes en -beertjes 20 tot 50 kg
opfokzeugen 50 kg en meer (niet gedekt)
gedekte zeugen (al dan niet drachtig)
zeugen bij de biggen
overige fokzeugen (gust)
opfokberen 50 kg en meer (nog niet dekrijp)
dekrijpe beren
Totaal varkens (rubriek 235 t/m 255)
Totale hokcapaciteit mestvarkens 20 kg en meer

rubr.	aantal
235	
237	
239	
241	
243	
245	
247	
249	
251	
253	
255	
256	
257	

Konijnen

slachtkonijnen
voedsters (moederdieren)
Totaal konijnen (rubriek 232 en 233)

rubr.	aantal
232	
233	
234	



GEMEENTE VRIES

AGENDA B. en W.

VERGADERING D.D.

26 NOV. 1991

NUMMER:

16

afdeling: ☐ burgemeester
☐ secretaris
☐ algemene zaken
☐ burger zaken
☐ financiën/pers. zaken
☒ gemeentewerken
☐ interne zaken
☐ sociale zaken
☐ welzijn/onderwijs

afzender:

datum en kenmerk: 20-11-1991.

750/BvV/JK.

ONDERWERP: Kennisgeving Besluit Melkrundveehouderijen Hinderwet van B. en J. Egberts, Peizerweg 3, 9496 PC Bunne.

ADVIES:

Op 14 november 1991 is onder nummer 731-207 een kennisgevingsformulier ontvangen van B. en J. Egberts, Peizerweg 3, Bunne t.b.v. het in werking houden van een melkrundveehouderij op perceel sectie S no. 1014, plaatselijk bekend Peizerweg 3, Bunne.

De kennisgeving betreft het van toepassing worden van het Besluit Melkrundveehouderijen Hinderwet op een reeds opgerichte inrichting.

De inrichting voldoet aan de in het kennisgevingsformulier gestelde voorwaarden.

Ik moge uw Kollege verzoeken om bovenvermelde kennisgeving als zodanig te beschouwen en een exemplaar te zenden aan de Regionale Inspecteur Milieuhygiëne en het Distriktshoofd van de Arbeidsinspectie.

Gezien gemeentewerke

adviseur

Gezien VROM.

BESLISSING B EN W:

Voor kennisgeving aangenomen; expl. zenden aan Reg. Insp. Milieuhygiëne en het Dist. hoofd van de Arbeidsinspectie.

AKKOORD

BESPREKEN

paraaf

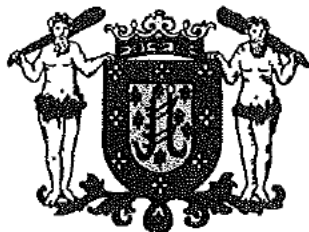

GEMEENTE VRIES

correspondentieadres: postbus 2, 9480 AA Vries
bezoekadres: Raadhuisplein 1, 9481 BG Vries
telefoon: 05921 - 41661
postgironummer: 83 07 50
bank: Rabo-bank Vries, nr. 366534.254
telefax: 05921 - 41439

Aan:

het Districtshoofd van de
Arbeidsinspectie
Postbus 30016
9700 RM GRONINGEN

uw kenmerk

uw brief van

ons kenmerk
AW-VV091203

Vries 17 DEC. 1991

onderwerp * Hinderwet; kennisgeving Besluit
Melkrundveehouderijen Hinderwet.

Geachte heer/mevrouw,

Bijgaand zenden wij u een exemplaar van de door B. en J. Egberts, Peizerweg 3, 9496 PC te Bunne bij ons ingediende kennisgeving ingevolge het Besluit Melkrundveehouderijen Hinderwet inzake het van toepassing worden van dit Besluit op een reeds opgerichte melkrundveehouderij op het perceel kadastraal bekend gemeente Vries, sectie S, nr. 1014 plaatselijk bekend Peizerweg 3, Bunne.

Overwegende dat door de inrichting mogelijk te veroorzaken gevaar, schade of hinder voldoende kan worden onderhouden door de bij dit Besluit behorende voorschriften, geeft deze kennisgeving ons geen aanleiding tot het maken van op en/of aanmerkingen.

Wij vertrouwen u hiermee voldoende te hebben geïnformeerd.

Hoogachtend,

Burgemeester en wethouders van Vries,

Burgemeester,

bijlagen:



GEMEENTE VRIES

correspondentieadres: postbus 2, 9480 AA Vries
bezoekadres: Raadhuisplein 1, 9481 BG Vries
telefoon: 05921 - 41661
postgironummer: 83 07 50
bank: Rabo-bank Vries, nr. 366534.254
telefax: 05921 - 41439

Aan:

de Regionale Inspecteur van de
Volksgezondheid,
belast met het toezicht op de
hygiëne van het milieu
Postbus 30020
9700 RM GRONINGEN

uw kenmerk

uw brief van

ons kenmerk
AW-VV091203

Vries 17 DEC. 1991

onderwerp * Hinderwet; kennisgeving Besluit
Melkrundveehouderijen Hinderwet.

Geachte heer/mevrouw,

Bijgaand zenden wij u een exemplaar van de door B. en J. Egberts, Peizerweg 3, 9496 PC te Bunne bij ons ingediende kennisgeving ingevolge het Besluit Melkrundveehouderijen Hinderwet inzake het van toepassing worden van dit Besluit op een reeds opgerichte melkrundveehouderij op het perceel kadastraal bekend gemeente Vries, sectie S, nr. 1014 plaatselijk bekend Peizerweg 3, Bunne.

Overwegende dat door de inrichting mogelijk te veroorzaken gevaar, schade of hinder voldoende kan worden onderhouden door de bij dit Besluit behorende voorschriften, geeft deze kennisgeving ons geen aanleiding tot het maken van op en/of aanmerkingen.

Wij vertrouwen u hiermee voldoende te hebben geïnformeerd.

Hoogachtend,

Burgemeester en wethouders van Vries,

Burgemeester,

cc
bijlagen:



GEMEENTE VRIES

correspondentieadres: postbus 2, 9480 AA Vries
bezoekadres: Raadhuisplein 1, 9481 BG Vries
telefoon: 05921 - 41661
postgironummer: 83 07 50
bank: Rabo-bank Vries, nr. 366534.254
telefax: 05921 - 41439

Aan:

de heren B. en J. Egberts
Peizerweg 3
9496 PC BUNNE

uw kenmerk

uw brief van

ons kenmerk

Vries 17 DEC. 1991

AW-W091202

onderwerp

* Hinderwet; kennisgeving Besluit
Melkrundveehouderijen Hinderwet.

Geachte heren,

Hierbij delen wij u mee, dat uw kennisgeving ingevolge het Besluit Melkrundveehouderijen Hinderwet inzake het van toepassing worden van dit Besluit op een reeds opgerichte melkrundveehouderij op het perceel kadastraal bekend gemeente Vries, sectie S, nr. 1014, plaatselijk bekend Peizerweg 3 te Bunne door ons in goede orde is ontvangen.

Overwegende dat door de inrichting mogelijk te veroorzaken gevaar, schade of hinder voldoende kan worden onderhouden door de bij dit Besluit behorende voorschriften, geeft deze kennisgeving ons geen aanleiding tot het maken van open/of aanmerkingen.

Voor doorzending naar het Districtshoofd van de Arbeidsinspectie en de Regionale Inspecteur van de Volksgezondheid, belast met het toezicht op de hygiëne van het milieu, is inmiddels gezorgd.

Wij vertrouwen u hiermee voldoende te hebben ingelicht.

Hoogachtend,

Burgemeester en wethouders van Vries,

Secretaris.

Burgemeester,

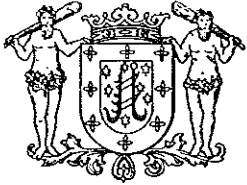

GEMEENTE VRIES

VOORSCHRIFTEN BEHORENDE BIJ HET BESLUIT MELKRUNDVEEHOUDERIJEN HINDERWET VOOR:

de heren B. en J. Egberts
Peizerweg 3
9496 PC BUNNE

De aangekruiste voorschriften zijn van toepassing.

1. De opslag van mest.
 - 1.1 Algemeen.
 - 0 1.2 Mestsilo's.
 - 0 1.3 Foliebassins.
- 2. L opslag van veevoeder.
- 3. Gebruik van gasflessen.
- 4. Afvalstoffen.
- 5. Bodembescherming.
- 6. Geluidhinder.
- 7. Elektrische installatie.
- 8. Gasdrukregel- en meetinstallaties en aardgasgestookte installaties.
- 9. Bewaren van bestrijdingsmiddelen, K1-, K2- en K3-vloeistoffen en chemikaliën in emballage.
- 10. Gedragsvoorschriften.
- 11. Ongewone voorvallen.
- 0 12. Voorschriften voor de opslag van gasolie, lichte stookolie en dieselolie in ondergrondse stalen tanks (nieuwe installaties).
- 0 13. Voorschriften voor de opslag van gasolie, lichte stookolie en dieselolie in ondergrondse stalen tanks (bestaande installaties).
- 0 14. Voorschriften voor leidingen en appendages van ondergrondse tanks bestemd voor de opslag van gasolie, lichte stookolie en dieselolie (nieuwe en bestaande installaties).
- 0 15. Gebruiksvoorschriften voor ondergrondse tankinstallaties voor de opslag van gasolie, lichte stookolie en dieselolie.
- 16. Voorschriften voor de opslag van gasolie, lichte stookolie en dieselolie in bovengrondse tanks met een inhoud van meer dan 200 liter en ten hoogste 5.000 liter.
- 0 17. Afleverpompen voor motorbrandstoffen.

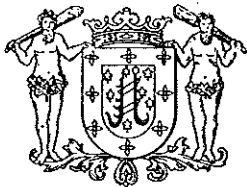

GEMEENTE VRIES

I. BEGRIPPEN

1. In deze bijlage en de daarop berustende bepalingen wordt verstaan onder:

bodemweerstandrapport:	een door of namens het KIWA afgegeven rapport van bevindingen van de volgens voorschrift 5.1.3.1 van CPR 9-1 uitgevoerde onderzoeken;
brandwerendheid van bouwdelen:	de tijd, uitgedrukt in minuten, gedurende welke enig bouwkundig onderdeel van een gebouw, met uitzondering van een deur-, luik- of raamconstructie, zijn functie moet kunnen blijven vervullen bij verhitting, en bepaald volgens NEN 3884, uitgave 1978;
brandwerendheid van deur-, luik- en raamconstructies:	de tijd, uitgedrukt in minuten, gedurende welke deur-, luik- en raamconstructies in geval van brand weerstand bieden tegen bezwijken en vlamdicht blijven, en bepaald volgens NEN 3885, uitgave 1982;
CPR 9-1:	Richtlijn 9-1 van de Commissie Preventie van Rampen door Gevaarlijke Stoffen (CPR), getiteld «Vloeibare aardolie produkten ondergrondse opslag in stalen tanks en afleverinstallaties voor motorbrandstof; vierde druk 1988»;
DIN:	een door het Deutsches Institut für Normung e.V.(DIN) uitgegeven publikatie;
equivalent geluidsniveau (LAeq):	het gemiddelde van de afwisselende niveaus van het ter plaatse, in de loop van een bepaalde periode, optredende geluid, vastgesteld overeenkomstig voorschrift 6.5;
foliebassin:	een bassin, uitgevoerd als een met een afdichtingsfolie beklede grondput;
gasfles:	een voor herhaald gebruik bestemde, cilindrische, metalen drukhouder, die voorzien is van één aansluiting met klep- of naaldafsluiter en een waterinhoud heeft van ten hoogste 150 liter;
geluidgevoelige bestemmingen:	gebouwen of objecten, aangewezen bij algemene maatregel van bestuur krachtens de artikelen 49 en 68 van de Wet geluidhinder (Stb. 1979, 99);
geluidgevoelige ruimte van een woning:	een ruimte binnen een woning voor zover die kennelijk als slaap-, woon-, of eetkamer wordt gebruikt of voor een zodanig gebruik is bestemd;
geluidsniveau in dB(A):	het niveau van het ter plaatse optredende geluid, uitgedrukt in dB(A), overeenkomstig de door de Internationale Electrotechnische Commissie (IEC) terzake opgestelde regels, zoals neergelegd in de IEC-publikatie no. 651, uitgave 1979;
installatiecertificaat:	een door of namens het KIWA afgegeven certificaat waarin is vastgelegd dat de installatie is uitgevoerd en geïnstalleerd overeenkomstig CPR 9-1, hoofdstuk 5.1 en 5.3;
introductiekeuring:	keuring van bestaande tankinstallaties, uitgevoerd door of namens het KIWA overeenkomstig de voorschriften 5.2.3.3 en 5.2.3.4 van CPR 9-1;
K1-vloeistof:	een brandbare vloeistof waarvan het vlampunt gelegen is onder 21°C, bepaald volgens NEN 3204, uitgave 1968, en die bij 37,8°C een dampspanning heeft van ten minste 35 kPa en ten hoogste 100 kPa, bepaald volgens NEN 928, uitgave 1970, of een verfprodukt waarvan het vlampunt gelegen is onder 21°C, bepaald volgens NEN-EN 53, uitgave 1976;
K2-vloeistof:	een brandbare vloeistof waarvan het vlampunt gelegen is op of boven 21°C en onder 55°C, bepaald volgens NEN 3204, uitgave 1968, of een verfprodukt waarvan het vlampunt gelegen is op of boven 21°C en onder 55°C, bepaald volgens NEN-EN 53, uitgave 1976;
K3-vloeistof:	een brandbare vloeistof waarvan het vlampunt gelegen is op of boven 55°C, bepaald volgens NEN-ISO 2719, uitgave 1979, of een verfprodukt waarvan het vlampunt gelegen is op of boven 55°C, bepaald volgens NEN-EN 53, uitgave 1976;

KIWA:	het Keuringsinstituut voor Waterleiding artikelen N.V. gevestigd in Rijswijk;
KIWA-Garantiemerkverklaring:	de oude benaming van de KIWA-keurverklaring;
KIWA-keurverklaring:	een door of namens het KIWA afgegeven certificaat als bedoeld in voorschrift 5.1.2.3 van CPR 9-1, waarin is vermeld dat de tank volgens de gestelde voorschriften is geconstrueerd;
mestsilo:	een bassin, niet zijnde een foliebassin;
NEN:	een door het Nederlands Normalisatie Instituut (NNI) uitgegeven norm;
NEN-EN:	een door het Comité Européen de Normalisation opgestelde en door het Nederlands Normalisatie Instituut (NNI) als Nederlandse norm aanvaarde en uitgegeven norm;
NEN-ISO:	een door de International Organization for Standardization opgestelde en door het Nederlands Normalisatie Instituut (NNI) als Nederlandse norm aanvaarde en uitgegeven norm;
onbrandbaar:	het onbrandbaar zijn overeenkomstig het bepaalde in NEN 3881, uitgave 1975;
referentieniveau:	de hoogste waarde van de onder a. en b. genoemde niveaus, bepaald overeenkomstig het Besluit bepaling referentieniveau-periode (Stcrt. 1982, 162): <ul style="list-style-type: none"> a. het geluidsniveau, uitgedrukt in dB(A), dat, gemeten over een bepaalde periode, gedurende 95% van de tijd, wordt overschreden, exclusief de bijdrage van de inrichting zelf; b. het optredende equivalente geluidsniveau (LAeq), veroorzaakt door wegverkeersbronnen minus 10 dB, met dien verstande dat voor de nachtperiode van 23.00 tot 07.00 uur alleen wegverkeersbronnen in rekening mogen worden gebracht met een intensiteit van meer dan 500 motorvoertuigen gedurende die periode;
referentieperiode:	het tijdsbestek waarbinnen een bassin moet blijven voldoen aan de krachtens dit besluit daarvoor geldende eisen;
VLG:	het Reglement betreffende het vervoer over land van gevaarlijke stoffen (Stcrt. 1979, 189).

2. Voor zover een DIN-, NEN-, NEN-EN- of NEN-ISO-norm, waarnaar in een voorschrift wordt verwezen, betrekking heeft op de uitvoering van constructies, toestellen en apparaten, wordt bedoeld de vóór de datum waarop dit besluit in het Staatsblad is geplaatst, laatst uitgegeven norm met de daarop tot die datum uitgegeven aanvullingen of correctiebladen dan wel – voor zover het op die datum reeds bestaande constructies, toestellen en apparaten betreft – de norm die bij de aanleg c.q. installatie van die constructies, toestellen en apparaten is toegepast, tenzij in het voorschrift anders is bepaald.



GEMEENTE VRIES

VOORSCHRIFTEN

1. De opslag van mest

1.1 Algemeen

1.1.1 Dunne mest en gier moeten worden opgeslagen in een hiertoe bestemde mestdichte opslagruimte. Indien de opslagruimte niet onder een stal is gelegen moet het transport naar de opslagruimte geschieden door middel van een gesloten en mestdicht riool of een daaraan gelijkwaardige voorziening.

1.1.2 Op een bassin voor de bewaring van dunne mest, die tot stand is gebracht na 1 juni 1987, is het Besluit mestbassins Hinderwet (Stb. 1990, 618) van toepassing.

1.1.3 Op een mestkelder voor de bewaring van dunne mest, welke geheel of gedeeltelijk onder een stal is gelegen en die tot stand is gebracht na de inwerkingtreding van dit besluit, zij. De desbetreffende bepalingen van de Bouwtechnische Richtlijnen Mestbassins 1990 van toepassing.

1.1.4 Bij het verwijderen van mest of gier mag de omgeving niet worden verontreinigd. Transport van dunne mest of gier moet geschieden in gesloten tankwagens. Vaste mest moet worden getransporteerd met behulp van daartoe geschikte transportmiddelen die op correcte wijze zijn beladen.

1.1.5 Indien spoel- en schrobwater uit stallen of mestopslagen niet op een openbare riolering of anderszins uit de melkrundveehouderij kan of mag worden afgevoerd moet dit water worden afgevoerd naar een mestdichte opslagruimte.

1.1.6 Voor bestaande melkrundveehouderijen is voorschrift 1.1.5 van toepassing met ingang van drie jaar na de datum van inwerkingtreding van dit besluit.

1.1.7 De opslag van vaste mest buiten de stal moet geschieden op een mestdichte mestplaat, die is voorzien van een opstaande rand of een gelijkwaardige voorziening; de stapeling van de mest moet zodanig geschieden dat uitzakkend vocht niet van de mestplaat kan vloeien. Dit vocht moet door middel van een gesloten, mestdichte riolering worden afgevoerd naar een mestdichte opslagruimte.

1.1.8 Voor een opslag van vaste mest, die is opgericht vóór de datum van inwerkingtreding van dit besluit, is voorschrift 1.1.7 van toepassing met ingang van drie jaar na de datum van inwerkingtreding van dit besluit.

1.1.9 Een opslag van vaste dierlijke mest moet zijn gelegen op ten minste 100 m van een bebouwde kom of 50 m van een woning van derden of een gevoelig object. Voor de opslag van vaste dierlijke mest, die reeds aanwezig was voor de inwerkingtreding van dit besluit geldt het bovenstaande met ingang van drie jaar na de datum van inwerkingtreding van dit besluit.

1.1.10 Voorschrift 1.1.9 is niet van toepassing op een opslag van vaste dierlijke mest, die reeds aanwezig was voor de inwerkingtreding van dit besluit en die is gelegen op ten minste 25 m van een woning van derden

of een gevoelig object, indien verplaatsing van de opslag het in werking houden van de melkrundveehouderij onmogelijk maakt of onnodig beperkt. In dat geval kan het bevoegd gezag nadere eisen stellen omtrent de omvang van de opslag en de frequentie van de afvoer van de vaste mest.

1.2 Mestsilo's

1.2.1 De voorschriften 1.2.2 tot en met 1.2.19 zijn uitsluitend van toepassing op een mestsilo die tot stand is gebracht vóór 1 juni 1987. Het voorschrift 1.2.4 is van toepassing met ingang van drie jaar na de datum van inwerkingtreding van dit besluit.

1.2.2 De constructie van een mestsilo moet in zijn geheel en in alle delen afzonderlijk zodanig zijn uitgevoerd dat geen verlies van mest door lekkages, scheuren of anderszins optreedt.

1.2.3 De mestsilo en de leidingen, afsluiters en andere appendages moeten voldoende bestand zijn tegen de corrosieve invloeden van het mestmilieu, UV-licht en lage temperaturen.

1.2.4 Leidingen moeten tegen beschadiging door bevroren zijn beschermd.

In een vul-aftapleiding, die onder druk staat van de inhoud van de mestsilo, moeten ten minste twee afsluiters aanwezig zijn. De buitenste afsluiter moet met een veiligheidsslot geborgd kunnen worden. In leidingen waarin hevelwerking kan optreden moeten afsluiters of ontluuchtingsvoorzieningen zijn aangebracht.

1.2.5 Rondom een mestsilo moeten zodanige voorzieningen zijn aangebracht, dat de constructie op kwetsbare plaatsen niet door langsrijdende of bij de mestbehandeling in gebruik zijnde voertuigen kan worden aangereden.

1.2.6 Een bordes of brug voor het verrichten van werkzaamheden, geplaatst aan de rand van of boven een mestsilo, moet deugdelijk zijn uitgevoerd en bevestigd en moet ten minste 0,70 m x 1,00 m groot zijn. Het bordes of de brug moet zijn voorzien van een leuning met regels op 1,10 m en 0,50 m hoogte en een voetstootlijst van ten minste 50 mm boven de vloer. De vloer van een aan de silowand gemonteerd bordes moet zich ten minste 1,10 m beneden de bovenrand van de silowand bevinden.

1.2.7 Vaste klimvoorzieningen aan de buitenzijde van de mestsilo mogen niet lager dan 2 m boven de begane grond aanvangen.

1.2.8 Op de rand van een mestsilo moet een afrastering zijn aangebracht, tenzij de rand zich meer dan 2,50 m boven de direct omliggende betreedbare grond bevindt of de mestsilo is voorzien van een afdekking die tot over de buitenrand doorloopt of op de buitenrand aansluit.

De totale hoogte van de silowand en de afrastering moet ten minste 1,80 m zijn, gemeten vanaf de direct omliggende betreedbare grond. De afrastering moet bestaan uit ten minste drie (punt)draden.

De onderlinge afstand tussen de (punt)draden mag ten hoogste 250 mm bedragen. De onderste draad mag niet hoger dan 100 mm boven de silowand zijn geplaatst en mag zowel aan de buitenzijde als aan de binnenzijde van de wand niet meer dan 100 mm oversteken.

1.2.9 Aan de binnenzijde van een silowand moet een vaste ladder zijn aangebracht. Waar de in voorschrift 1.2.8 bedoelde afrastering demonstabel is uitgevoerd moet de ladder ter plaatse zijn aangebracht.

1.2.10 De ruimte boven de mest in een mestsilo met een niet-drijvende afdekking moet in open verbinding staan met de buitenlucht, zowel op een plaats boven de rand van de mestsilo als ook op het hoogste punt van de afdekking. De opening op het hoogste punt moet ten minste 10 000 mm² groot zijn.

1.2.11 Een bassin uitgevoerd als kelder moet zodanig zijn uitgevoerd dat, rekening houdend met het wisselend mestniveau, er geen ruimten boven de mest kunnen ontstaan die van de buitenlucht zijn afgesloten.

1.2.12 Een mestsilo met een beloopbare vaste afdekking moet zijn voorzien van ten minste twee mangaten. Een mangat moet ten minste 600 mm x 600 mm groot zijn en zijn voorzien van een voldoende draagkrachtig en duurzaam deksel, dat tegen verschuiven geborgd is. De mangaten dienen enerzijds zo dicht mogelijk te zijn aangebracht bij een plaats waar reparatiewerkzaamheden te verwachten zijn en anderzijds zo functioneel mogelijk te zijn gesitueerd, om ventilatie vóór betreding mogelijk te maken.

1.2.13 Indien ingevolge een eerder verleende vergunning voorzieningen zijn aangebracht die gelijkwaardig zijn aan de in de voorschriften 1.2.6. tot en met 1.2.12 gegeven voorzieningen, blijven de voorschriften 1.2.6 tot en met 1.2.12 buiten toepassing.

Indien de in de voorschriften 1.2.6 tot en met 1.2.12 gegeven voorzieningen niet conform deze voorschriften kunnen worden aangebracht kan het bevoegd gezag nadere eisen stellen, inhoudende het voldoen aan andere, aan de omstandigheden aangepaste gelijkwaardige voorzieningen.

1.2.14 In een uit één deel bestaande drijvende afdekking moeten voorzieningen zijn aangebracht om ophoping van gas onder de afdekking te voorkomen.

1.2.15 Een mestsilo zonder afdekking mag uitsluitend op of nabij de bodem van het bassin worden gevuld.

1.2.16 Voorschrift 1.2.15 is niet van toepassing indien de mestsilo is gelegen:

- a. op meer dan 100 m afstand van een woning van derden, die behoort tot een inrichting als bedoeld in artikel 1, sub XXIV van het Hinderbesluit of een woning die behoort tot een inrichting waar melkrundvee wordt gehouden;
- b. op meer dan 200 m afstand van een gevoelig object of een woning van derden, niet zijnde een woning als bedoeld onder a. dan wel
- c. op meer dan 350 m afstand van de bebouwde kom.

1.2.17 Een mestsilo die niet is afgedekt mag niet verder gevuld zijn dan tot 0,20 m onder de rand.

1.2.18 Tenzij een beoordeling door of namens een door de Raad voor Certificatie voor dit werk erkend instituut, door het bevoegd gezag of een door het bevoegd gezag geaccepteerde deskundige uitwijst dat de mestsilo voor de duur van een volgende referentieperiode kan worden gebruikt, moet een mestsilo of delen ervan worden vervangen vóór het verstrijken van de geldende referentieperiode, die bedraagt:

- a. 20 jaar voor betonnen, houten, stalen of gemetselde constructies;

- b. 10 jaar voor doekconstructies;
- c. 10 jaar voor binnenafdichtingsfolies;
- d. 10 jaar voor overige constructies;

met dien verstande dat niet tot vervanging behoeft te worden overgegaan binnen 3 jaar na inwerkingtreding van dit besluit. Een bewijs van de beoordeling, afgegeven door of namens degene die de beoordeling heeft uitgevoerd, moet aan het bevoegd gezag worden overgelegd.

In dit bewijs wordt voor de beoordeelde delen van de mestsilo een nieuwe referentieperiode aangegeven.

1.2.19 Indien een folie ten behoeve van binnenafdichting wordt vervangen, zijn op de nieuw aan te brengen folie de bepalingen 1.7.1 en 1.7.2 van de door het Ministerie van Volkshuisvesting, Ruimtelijke Ordening en Milieubeheer en het Ministerie van Landbouw, Natuurbeheer en Visserij uitgegeven publikatie «Bouwtechnische richtlijnen mestbassins 1990» van toepassing. Een door de installateur van de folie afgegeven verklaring, waaruit blijkt dat aan de bedoelde bepalingen wordt voldaan en waarin de referentieperiode voor de folie is aangegeven, aan het bevoegd gezag worden overgelegd. De referentieperiode bedraagt voor een nieuw aan te brengen folie ten behoeve van binnenafdichting 10 jaar.

1.3 Foliebassins

1.3.1 De voorschriften 1.3.2 tot en met 1.3.22 zijn uitsluitend van toepassing op een foliebassin dat is aangelegd vóór 1 juni 1987. Het voorschrift 1.3.5 is van toepassing met ingang van drie jaar na de datum van inwerkingtreding van dit besluit.

1.3.2 De constructie van een foliebassin moet in zijn geheel en in alle delen afzonderlijk zodanig zijn uitgevoerd dat geen verlies van mest door lekkages, scheuren of anderszins optreedt.

1.3.3 Bij een UV-bestendige afdichtingsfolie hoeft geen kruinslab te worden toegepast.

1.3.4 De leidingen, afsluiters en andere appendages moeten voldoende bestand zijn tegen de corrosieve invloeden van dunne mest, UV-licht en lage temperaturen. Leidingen moeten plaatsvast zijn gemonteerd.

1.3.5 Leidingen die niet op vorstvrije diepte zijn aangelegd moeten tegen bevriezen zijn beschermd. In een vul-aftapleiding die onder druk staat van de inhoud van het foliebassin moeten ten minste twee afsluiters aanwezig zijn. De buitenste afsluiter moet met een veiligheidsslot geborgd kunnen worden. In leidingen waarin hevelwerking kan optreden moeten afsluiters of ontluchtingsvoorzieningen zijn aangebracht.

1.3.6 Beplanting rondom een foliebassin mag door wortelgroei geen beschadiging aan de folie veroorzaken.

1.3.7 Bij het mengen van de bassin-inhoud met een rondpompsysteem moeten de reactiekrachten, welke bij de uitstroming van de dunne mest vrijkomen, zodanig worden afgeleid, dat noch de folie, noch het binnentalud beschadigd wordt.

1.3.8 Indien de bassin-inhoud wordt gemengd met een mixer moet de

folie ter plaatse van de mixeropstelling tegen beschadigd raken beschermd zijn.

1.3.9 Onverminderd voorschrift 1.3.8 moet een mixer zijn voorzien van een beschermkooi.

1.3.10 Rondom een foliebassin moet een hek aanwezig zijn, waarvan de hoogte ten minste 1,80 m bedraagt, gemeten vanaf de buiten het hek direct omliggende betreedbare grond. Het hek moet met een deugdelijk slot zijn afgesloten gedurende de tijd dat geen onmiddellijk toezicht wordt uitgeoefend door een verantwoordelijk persoon.

1.3.11 Op onderlinge afstand van ten hoogste 6 m moeten op het talud klimvoorzieningen voor personen zijn aangebracht.

1.3.12 De oprit voor een trekker voor de aandrijving van een mixer moet langs de bassinrand eindigen met een hekwerk voorzien van twee leuningen met een hoogte van 1,10 m en 0,50 m. Voor het aandrijven van de mixer mag het hekwerk onderbroken zijn. Tevens moet op 1 m van de bassinrand een stootrand van 0,30 m hoog zijn aangebracht.

1.3.13 De ruimte boven de mest in een bassin met een niet drijvende afdekking moet in open verbinding staan met de buitenlucht, zowel op een plaats boven de rand van het bassin als ook op het hoogste punt van de afdekking. De opening op het hoogste punt moet ten minste 10 000 mm² groot zijn.

1.3.14 In een uit één deel bestaande drijvende afdekking moeten voorzieningen zijn aangebracht om ophoping van gas onder de afdekking te voorkomen.

1.3.15 Indien bij een eerder verleende vergunning voorzieningen zijn verlangd die gelijkwaardig zijn aan de in de voorschriften 1.3.10 tot en met 1.3.14 gegeven voorzieningen blijven de voorschriften 1.3.10 tot en met 1.3.14 buiten toepassing.

Indien de in de voorschriften 1.3.10 tot en met 1.3.14 gegeven voorzieningen niet conform deze voorschriften kunnen worden aangebracht kan het bevoegd gezag nadere eisen stellen, inhoudende het voldoen aan andere, aan de omstandigheden aangepaste, gelijkwaardige voorzieningen.

1.3.16 Het vullen van een foliebassin mag uitsluitend plaatsvinden met een vaste vulleiding, tenzij de folie ter plaatse van de uitmonding van de vulleiding tegen beschadigd raken beschermd is.

1.3.17 Een foliebassin zonder afdekking mag uitsluitend op of nabij de bodem van het bassin worden gevuld.

1.3.18 Voorschrift 1.3.17 is niet van toepassing indien een foliebassin is gelegen:

- a. op meer dan 100 m afstand van een woning van derden, die behoort tot een inrichting als bedoeld in artikel 1, sub XXIV van het Hinderbesluit of een woning die behoort tot een inrichting waar melkrundvee wordt gehouden;
- b. op meer dan 200 m afstand van een gevoelig object of een woning van derden, niet zijnde een woning als bedoeld onder a;
- c. op meer dan 350 m afstand van de bebouwde kom.

1.3.19 Een foliebassin dat niet is afgedekt, mag niet verder zijn gevuld dan tot 0,20 m onder de rand.

1.3.20 Controle op mestdichtheid van de afdichtingsfolie moet plaatsvinden binnen vijf jaar nadat de folie is aangebracht, of, indien deze termijn bij het van toepassing worden van de voorschriften van dit besluit reeds is verstreken, binnen één jaar na het tijdstip waarop de voorschriften van dit besluit van toepassing worden. Uiterlijk binnen vijf jaar na de laatste controle moet de controle op mestdichtheid zijn herhaald. Bovendien moet een controle worden uitgevoerd zo vaak de omstandigheden daartoe aanleiding geven en in ieder geval bij een redelijk vermoeden dat de afdichtingsfolie beschadigd is. De controle dient te worden uitgevoerd door of namens een door de Raad voor Certificatie voor dit werk erkend instituut, door het bevoegd gezag of een door het bevoegd gezag geaccepteerde deskundige. Een bewijs van de beoordeling op mestdichtheid, afgegeven door of namens degene die de beoordeling heeft uitgevoerd, moet aan het bevoegd gezag worden overgelegd.

1.3.21 Indien een afdichtingsfolie wordt vervangen zijn op de nieuw aan te brengen afdichtingsfolie de bepalingen 2.1.1 tot en met 2.1.8 en 2.3.1 tot en met 2.3.5 van de door het Ministerie van Volkshuisvesting, Ruimtelijke Ordening en Milieubeheer en het Ministerie van Landbouw, Natuurbeheer en Visserij uitgegeven publikatie «Bouwtechnische richtlijnen mestbassins 1990» van toepassing. Een door de installateur van de folie afgegeven verklaring, waaruit blijkt dat aan de bedoelde bepalingen wordt voldaan, moet aan het bevoegd gezag worden overgelegd. De referentieperiode bedraagt voor een nieuw aan te brengen afdichtingsfolie tien jaar.

1.3.22 Indien een kruinslab wordt vervangen is op de nieuw aan te brengen kruinslab de bepaling 2.3.5 van de door het Ministerie van Volkshuisvesting, Ruimtelijke Ordening en Milieubeheer en het Ministerie van Landbouw, Natuurbeheer en Visserij uitgegeven publikatie «Bouwtechnische richtlijnen mestbassins 1990» van toepassing. Een door de installateur van de kruinslab afgegeven verklaring, waaruit blijkt dat aan de bedoelde bepaling wordt voldaan en waarin de referentieperiode voor de kruinslab is aangegeven, moet aan het bevoegd gezag worden overgelegd. De referentieperiode moet voor een nieuw aan te brengen kruinslab ten minste vijf jaar bedragen.

2. De opslag van veevoeder

2.1 De voorschriften 2.2 tot en met 2.6 zijn van toepassing op een opslag van veevoederprodukten anders dan in een torensilo.

2.2 Een kuilvoeropslag van gras of snijmaïs moet zijn gelegen op ten minste 25 m afstand van een woning van derden of een gevoelig object. Voor een kuilvoeropslag die reeds aanwezig was vóór de datum van inwerkingtreding van dit besluit geldt dit met ingang van drie jaar na de datum van inwerkingtreding van dit besluit.

2.3 Voorschrift 2.2 is niet van toepassing op een kuilvoeropslag die reeds aanwezig was voor de inwerkingtreding van dit besluit en die is gelegen op ten minste 10 m van een woning van derden of een gevoelig object, indien verplaatsing van de kuilvoeropslag binnen de bouwkegel het in werking houden van de melkrundveehouderij onmogelijk maakt of onnodig beperkt. In dat geval kan het bevoegd gezag nadere eisen stellen met betrekking tot het afgedekt houden van de kuilvoeropslag.

2.4 Indien een kuilvoeropslag van gras of snijmaïs of een opslag van voederprodukten met een droge stofgehalte lager dan 60%, niet zijnde knol- of wortelgewassen of fruit, op minder dan 50 m afstand gelegen is van een woning van derden of een gevoelig object, moet deze blijvend zijn afgedekt met een kunststoffolie, behoudens tijdens het uithalen van het produkt. Bij een kuilvoeropslag mag de afdekking aan de zijde waar zelfvoedering plaatsvindt, ontbreken. Eventuele beschadigingen aan het afdekfolie moeten zo spoedig mogelijk worden gerepareerd.

2.5 Onverminderd het gestelde in voorschrift 2.4 moeten bij kuilvoeropslagen van gras, die zijn gelegen op minder dan 50 m afstand van een woning van derden of een gevoelig object, de volgende maatregelen in acht worden genomen:

1°. het uitgehaalde kuilvoer moet direct in de stal, dan wel in een afgesloten ruimte geplaatst worden, of op zodanige wijze worden afgedekt dat geen stankoverlast kan plaatsvinden;

2°. direct na het uithalen van het kuilvoer moet de kuil door middel van kunststoffolie, vastgelegd met zandsurven of een hieraan gelijkwaardige voorziening, toegedekt worden;

3°. eventuele restanten van het kuilvoer moeten direct van het terrein van de inrichting afgevoerd worden, dan wel op zodanige wijze worden opgeslagen dat geen stankoverlast kan plaatsvinden.

Het bevoegd gezag kan nadere eisen stellen, inhoudende het voldoen aan andere, aan de omstandigheden aangepaste maatregelen, die uit het oogpunt van het voorkomen en beperken van stankhinder gelijkwaardig zijn aan de onder 1° tot en met 3° bedoelde maatregelen.

2.6 Voor een kuilvoeropslag van gras als bedoeld in voorschrift 2.5 behoeven de maatregelen genoemd onder punt 1° tot en met 3° van dit voorschrift niet in acht te worden genomen indien:

1°. de kuilvoeropslag is gelegen op ten minste 25 m afstand van een woning van derden of een gevoelig object; en

2°. een analyserapport van de betreffende kuilvoeropslag overgelegd kan worden waaruit blijkt dat de opslag een droge stofgehalte hoger dan 30% en een boterzuurgehalte in de droge stof lager dan 2,5% bezit, dan wel een droge stofgehalte hoger dan 30% en een ammoniakfractie lager dan 25 bezit.

De monstername en analyses (droge stofgehalte en boterzuurgehalte óf ammoniakfractie) moeten ten minste 4 weken na het inkuilen zijn verricht door de Stichting Bedrijfslaboratorium voor Grond- en Gewasonderzoek te Oosterbeek of de Stichting Bedrijfslaboratorium voor Gewasonderzoek te Leeuwarden.

3. Gebruik van gasflessen

3.1 Gasflessen waarvan de goedkeuring door de Dienst voor het Stoomwezen, een door de Dienst geaccepteerde deskundige of een ingevolge de EEG-kaderrichtlijn 76/767/EEG alsmede de daarop berustende bijzondere richtlijnen 84/525, 84/526 en 84/527/EEG aangewezen instantie niet of blijkens de ingeponste datum niet tijdig heeft plaatsgevonden, mogen niet in de inrichting aanwezig zijn. De beproeving van gasflessen moet periodiek zijn herhaald overeenkomstig de termijnen, aangegeven in het VLG.

3.2 Gasflessen mogen slechts zijn gevuld met het gas waarvoor zij zijn beproefd en waarvan de naam op de fles is aangebracht.

Het voorhanden hebben en het gebruik van gasflessen die zijn gevuld met autogas, is verboden, evenals het voorhanden hebben en het gebruik

van vloeibaar gas in autogastanks anders dan voor de tractie van motorvoertuigen.

3.3 Gasflessen moeten steeds gemakkelijk bereikbaar zijn en mogen niet in de onmiddellijke nabijheid van andere brandgevaarlijke stoffen zijn opgesteld.

3.4 In de inrichting mogen niet meer gasflessen aanwezig zijn dan voor een goede bedrijfsvoering noodzakelijk is.

4. Afvalstoffen

4.1 Afvalstoffen mogen niet binnen de inrichting worden verbrand, behoudens voor zover ingevolge een gemeentelijke verordening verbranden van uit de inrichting afkomstige afvalstoffen is toegestaan.

4.2 Afvalstoffen, niet zijnde snoeihout, bladeren en soortgelijke afvalstoffen, mogen niet in de bodem terecht kunnen komen of in de bodem worden gebracht. Het bewaren of bezigen van afvalstoffen op de bodem moet zodanig geschieden dat geen verontreiniging kan optreden.

4.3 Afvalstoffen, niet zijnde snoeihout, bladeren en soortgelijke afvalstoffen, moeten op gezette tijden uit de inrichting worden afgevoerd. Het afvoeren moet zodanig geschieden dat zich geen afval in of buiten de inrichting kan verspreiden.

4.4 Het bewaren van afvalstoffen moet op ordelijke en nette wijze geschieden. Van afvalstoffen afkomstige geur mag zich niet buiten de inrichting kunnen verspreiden.

4.5 Een riolering voor de afvoer van afvalwater moet vloeistofdicht zijn uitgevoerd.

5. Bodembescherming

5.1 Het is verboden vloeistoffen definitief in de bodem te brengen, met uitzondering van oppervlaktewater, hemelwater of drinkwater, indien daaraan geen verontreinigende stoffen zijn toegevoegd, de concentratie verontreinigende stoffen niet door een bewerking van het water is toegenomen en daaraan geen warmte is toegevoegd.

5.2 Indien blijkt dat de bodem is verontreinigd of aangetast, anders dan ten gevolge van een ongewoon voorval in de zin van artikel 22 van de Wet bodembescherming (Stb. 1986, 374), dient degene die de inrichting drijft, dit onverwijld te melden aan het bevoegd gezag.

Er moeten in deze gevallen onverwijld maatregelen worden genomen ten einde de verontreiniging, de aantasting en de directe gevolgen daarvan te beperken en zoveel mogelijk ongedaan te maken.

Een voornemen tot bodemsanering over te gaan moet ten minste een maand voordat de sanering plaatsvindt, worden gemeld aan gedeputeerde staten van de betrokken provincie. Bij deze melding moeten gegevens worden verstrekt omtrent de resultaten van met het oog op de sanering verricht onderzoek en het tijdstip waarop met de sanering zal worden aangevangen.

6. Geluidhinder

6.1 Het equivalente geluidsniveau (LAeq), veroorzaakt door de in de inrichting aanwezige vast opgestelde toestellen, mag ter plaatse van

woningen van derden, andere geluidgevoelige bestemmingen en – voor zover binnen een afstand van 50 m van de inrichting geen woningen van derden of geluidgevoelige bestemmingen aanwezig zijn – op enig punt 50 m van de inrichting, niet meer bedragen dan het referentieniveau ter plaatse, met dien verstande dat:

- a. het equivalente geluidsniveau (LAeq) niet meer mag bedragen dan:
50 dB(A) tussen 06.00 en 19.00 uur;
45 dB(A) tussen 19.00 en 22.00 uur;
40 dB(A) tussen 22.00 en 06.00 uur;
- b. het equivalente geluidsniveau niet minder behoeft te bedragen dan:
40 dB(A) tussen 06.00 en 19.00 uur;
35 dB(A) tussen 19.00 en 22.00 uur;
30 dB(A) tussen 22.00 en 06.00 uur.

6.2 In afwijking van voorschrift 6.1 mag voor inrichtingen die reeds zijn opgericht vóór de datum waarop dit besluit op die inrichting van toepassing wordt, het equivalente geluidsniveau (LAeq) niet meer bedragen dan:

- 55 dB(A) tussen 06.00 en 19.00 uur;
- 50 dB(A) tussen 19.00 en 22.00 uur;
- 45 dB(A) tussen 22.00 en 06.00 uur;

met dien verstande dat, indien ten behoeve van die inrichting een hinderwetvergunning is verleend, het equivalente geluidsniveau niet hoger mag zijn dan de waarde die is vastgelegd in de voor die inrichting verleende vergunning of die met de in die vergunning verlangde akoestische voorzieningen en in acht te nemen gedragsregels wordt bereikt; dit geldt niet voor zover dat equivalente niveau hoger is dan de waarde, vermeld in de aanhef van dit voorschrift, of lager is dan de waarde, vastgelegd in voorschrift 6.1, onder b.

Het bevoegd gezag kan nadere eisen stellen ten aanzien van de toelaatbare equivalente geluidsniveaus betreffende de inrichting; dit niveau mag echter niet hoger zijn dan het equivalente geluidsniveau, vermeld in de aanhef van dit voorschrift, en niet lager dan het niveau, vastgelegd in voorschrift 6.1, onder b; deze nadere eisen mogen het in werking hebben van de inrichting niet onmogelijk maken of onnodig beperken.

6.3 Onverminderd de voorschriften 6.1 en 6.2 mogen incidentele verhogingen van geluidsniveaus, die een gevolg zijn van de in de inrichting aanwezige vast opgestelde toestellen en installaties, en gemeten in de meterstand «fast», in de regel niet groter zijn dan 10 dB boven de getalswaarde van het overeenkomstig de voorschriften 6.1 of 6.2 toegelaten equivalente geluidsniveau (LAeq). Zij mogen in ieder geval als piekwaarde niet meer bedragen dan:

- 70 dB(A) tussen 06.00 en 19.00 uur;
- 65 dB(A) tussen 19.00 en 22.00 uur;
- 60 dB(A) tussen 22.00 en 06.00 uur.

6.4 Het voorschrift 6.3 is niet van toepassing op het laden en lossen ten behoeve van de melkrundveehouderij voor zover dit plaatsvindt tussen 06.00 en 19.00 uur.

6.5 Controle op of berekening van de in de voorschriften 6.1, 6.2 en 6.3 vastgelegde geluidsniveaus moet geschieden overeenkomstig de «Handleiding meten en rekenen industrielawaai, IL-HR-13-01», van maart 1981, uitgegeven door het Ministerie van Volkshuisvesting, Ruimtelijke Ordening en Milieubeheer. Ook de beoordeling van de meetresultaten moet overeenkomstig deze handleiding plaatsvinden.

6.6 Indien metingen ter plaatse van de in voorschrift 6.1 bedoelde woningen of andere geluidgevoelige bestemmingen dan wel op de in dat voorschrift bedoelde afstand niet mogelijk zijn vanwege stoorgeluidsniveaus, kan het bevoegd gezag een nadere eis stellen, inhoudende de vaststelling van referentiepunten waar metingen wel mogelijk zijn en moeten worden verricht. Daarbij kan het bevoegd gezag geluidsniveaus vaststellen, die niet mogen worden overschreden en die zijn afgeleid van de in de voorschriften 6.1, 6.2 en 6.3 genoemde niveaus.

6.7 Het bevoegd gezag kan nadere eisen stellen ten aanzien van de voorzieningen die binnen de inrichting moeten worden aangebracht en de gedragsregels die in acht moeten worden genomen ten einde aan de voorschriften 6.1 tot en met 6.4 te voldoen.

7. Elektrische installatie

7.1 De elektrische installatie moet voldoen aan NEN 1010. Indien ruimten aanwezig zijn met gasontploffingsgevaar moet de daar aanwezige elektrische installatie bovendien voldoen aan NEN 3410.

8. Gasdrukregel- en meetinstallaties en aardgasgestookte installaties

8.1 Voor zover in deze bijlage niet anders is bepaald, moeten de uitvoering van een gasdrukregel- en meetinstallatie en die van een aardgasinstallatie als gedefinieerd in NEN 1078, alsmede die van de ruimten waarin deze installaties zijn opgesteld, voldoen aan de Aansluitvoorwaarden Gas 1979 van de Vereniging van Exploitanten van Gasbedrijven in Nederland (VEGIN), uitgave 1979.

9. Bewaren van bestrijdingsmiddelen, K1-, K2- en K3-vloeistoffen en chemicaliën in emballage

9.1 De verpakking van K1-, K2- en K3-vloeistoffen en van andere chemicaliën moet dicht zijn, geschikt voor de desbetreffende stof en voldoende sterk. Bewaring van voornoemde stoffen is niet toegestaan in trappehuizen van gebouwen en op plaatsen die kunnen dienen als vluchtweg in geval van brand of anderszins.

9.2 In de inrichting mogen niet meer K1-, K2- en K3-vloeistoffen en andere chemicaliën aanwezig zijn dan voor een goede bedrijfsvoering noodzakelijk is.

9.3 Bestrijdingsmiddelen moeten worden bewaard overeenkomstig de artikelen 8 t/m 12 van het Bestrijdingsmiddelenbesluit (Stb. 1964, 328).

10. Gedragsvoorschriften

10.1 Het gebruik als brandstof van al dan niet bewerkte afgewerkte olie in de zin van de Wet chemische afvalstoffen (Stb 1976, 214) is niet toegestaan.

10.2 De inrichting moet schoon worden gehouden en moet in goede staat van onderhoud verkeren.

10.3 Het aantrekken van insecten, knaagdieren en ander ongedierte moet zo veel mogelijk worden voorkomen. Zo vaak de omstandigheden daartoe aanleiding geven, moet doelmatige bestrijding van insecten, knaagdieren en ander ongedierte plaatsvinden.

gelen zijn getroffen om verspreiding van stof buiten de inrichting te voorkomen.

10.5 Degene die de inrichting drijft, is overigens gehouden te doen en na te laten hetgeen redelijkerwijs gevegd kan worden om gevaar, schade of hinder buiten de inrichting te voorkomen of te beperken.

11. Ongewone voorvallen

11.1 Indien zich een ongewoon voorval voordoet, waardoor giftige of anderszins gevaarlijke, schadelijke of hinder veroorzakende stoffen buiten de inrichting zijn gekomen dan wel kunnen komen, moeten zo spoedig mogelijk maatregelen worden getroffen om de nadelige gevolgen van dat voorval zoveel mogelijk te voorkomen, te beperken en ongedaan te maken.

Van een en ander moet terstond worden kennis gegeven aan het bevoegd gezag.

12. Voorschriften voor de opslag van gasolie, lichte stookolie en dieselolie in ondergrondse stalen tanks (nieuwe installaties)

12.1 De voorschriften 12.2 tot en met 12.10 zijn van toepassing op de opslag van gasolie, lichte stookolie en dieselolie in van staal vervaardigde ondergrondse tanks die zijn of worden geplaatst na het tijdstip waarop dit besluit van toepassing wordt op de inrichting.

12.2 De tank moet zijn uitgevoerd en zijn geïnstalleerd overeenkomstig CPR 9-1, hoofdstuk 5.1. De tank moet bovendien zijn geïnstalleerd door een KIWA-erkend installateur. Daarbij moet gebruik worden gemaakt van controlelijsten die daartoe zijn vastgesteld door Onze Minister.

12.3 Een KIWA-keurverklaring moet aan het bevoegd gezag worden overgelegd vóór het plaatsen van de tank.

12.4 Een bodemweerstandrapport alsmede het installatiecertificaat moeten aan het bevoegd gezag worden overgelegd vóór het in gebruik nemen van de installatie.

12.5 Indien de specifieke elektrische weerstand van de grond minder is dan 100 Ohm.m moet de ondergrondse installatie tegen corrosie worden beschermd door middel van een kathodische bescherming als omschreven in voorschrift 5.1.3.2 van CPR 9-1.

12.6 Een kathodische bescherming moet buiten de jaarlijkse controle, binnen 3 maanden na het aanbrengen van deze bescherming door of namens het KIWA worden gecontroleerd. Indien bij deze controle blijkt, dat de kathodische beschermingsinstallatie niet goed geïnstalleerd is, moet deze worden hersteld of vervangen. Een door of namens het KIWA afgegeven bewijs van deze controle, alsmede de resultaten hiervan moeten aan het bevoegd gezag worden overgelegd.

12.7 Van de controle van de bekleding en de beproeving van de dichtheid, als bedoeld in de voorschriften 5.1.4.4 en 5.1.4.5 van CPR 9-1, moet tijdig kennis worden gegeven aan het bevoegd gezag zodat het bevoegd gezag in de gelegenheid is om bij de controle respectievelijk de beproeving aanwezig te zijn.

12.8 Het vulpunt moet zodanig zijn gelegen dat geen gevaar voor aanrijding bestaat, noch op andere wijze gevaar of schade is te duchten in de omgeving. Het bevoegd gezag kan nadere eisen stellen met betrekking tot de ligging van het vulpunt alsmede aan het opstelpunt van de tankauto.

12.9 Een vulpunt mag zich niet bevinden binnen een gebouw noch op minder dan 2 m afstand van de horizontale projectie van een tank.

12.10 Tot op 7,5 m van de tank mag geen beplanting aanwezig zijn, waarvan de wortels in de bekleding van de tank kunnen groeien, tenzij de tank hiertegen is beschermd. Het toepassen van kunststoffolies is verboden.

13. Voorschriften voor de opslag van gasolie, lichte stookolie en dieselolie in ondergrondse stalen tanks (bestaande installaties)

13.1 De voorschriften 13.2 tot en met 13.13 zijn van toepassing op de opslag van gasolie, lichte stookolie en dieselolie in van staal vervaardigde ondergrondse tanks die zijn geplaatst voor het tijdstip waarop dit besluit van toepassing wordt op de inrichting.

13.2 De tank moet zijn uitgevoerd en zijn geïnstalleerd overeenkomstig CPR 9-1, hoofdstuk 5.2.

13.3 Indien de specifieke elektrische weerstand van de grond minder is dan 100 Ohm.m moet de ondergrondse installatie tegen corrosie worden beschermd door middel van een kathodische bescherming als omschreven in voorschrift 5.1.3.2 van CPR 9-1.

13.4 In de inrichting moeten de volgende certificaten en meetrapporten aanwezig zijn:

- a. de KIWA-keurverklaring dan wel de KIWA-garantiemerklaring, afgegeven door of namens het KIWA;
- b. het installatiecertificaat, afgegeven door of namens het KIWA;
- c. de door of namens het KIWA afgegeven bewijzen betreffende de jaarlijkse controle op de goede werking van de kathodische bescherming, tenzij op grond van een bodemweerstandrapport van het KIWA kan worden aangetoond dat een kathodische bescherming niet nodig is.

13.5 Indien één of meerdere van de in voorschrift 13.4 genoemde certificaten ontbreken, moet uiterlijk 6 maanden na het tijdstip waarop de voorschriften van dit besluit op de inrichting van toepassing worden, een introductiekeuring van de tank en de ondergrondse leidingen door of namens het KIWA worden uitgevoerd.

13.6 Indien blijkt een inwendige inspectie, als bedoeld in voorschrift 5.2.3.3 van CPR 9-1, de tank is afgekeurd, moet

- a. dit terstond worden gemeld aan het bevoegd gezag;
- b. de vloeistof uiterlijk binnen twee maanden zijn verwijderd;
- c. de lege tank uiterlijk binnen vier maanden zijn verwijderd;
- d. worden nagegaan of bodemverontreiniging is opgetreden.

Indien het verwijderen van een tank niet mogelijk is of onevenredig hoge kosten met zich meebrengt, kan de tank op een andere wijze definitief buiten gebruik worden gesteld. De voorgenomen wijze van buiten gebruik stellen dient te worden gemeld aan het bevoegd gezag. Het bevoegd gezag kan nadere eisen stellen ten aanzien van de te gebruiken methode van buiten gebruik stellen.

13.7 Indien blijkens de beproeving op dichtheid, als bedoeld in voorschrift 5.2.3.3 van CPR 9-1, de tankinstallatie is afgekeurd, moet

- a. dit terstond worden gemeld aan het bevoegd gezag;
- b. de vloeistof onmiddellijk worden verwijderd;
- c. worden nagegaan of bodemverontreiniging is opgetreden.

Indien de installatie niet wordt gerepareerd of niet kan worden gerepareerd, moet de lege tank uiterlijk binnen vier maanden worden verwijderd.

Indien het verwijderen van een tank niet mogelijk is of onevenredig hoge kosten met zich meebrengt, kan de tank op een andere wijze definitief buiten gebruik worden gesteld. De voorgenomen wijze van buiten gebruik stellen dient te worden gemeld aan het bevoegd gezag. Het bevoegd gezag kan nadere eisen stellen ten aanzien van de te gebruiken methode van buiten gebruik stellen.

Reparatie van de installatie moet binnen vier maanden plaatsvinden.

13.8 Indien uit de beoordeling, als bedoeld in voorschrift 5.2.3.4 van CPR 9-1, blijkt dat de bekleding van de tanks of leidingen niet meer in goede staat is te brengen, is de installatie afgekeurd en moet

- a. dit terstond worden gemeld aan het bevoegd gezag;
- b. de vloeistof uiterlijk binnen twee maanden zijn verwijderd;
- c. de lege tank uiterlijk binnen vier maanden zijn verwijderd;
- d. worden nagegaan of bodemverontreiniging is opgetreden.

13.9 Een door of namens het KIWA afgegeven bewijs betreffende de uitvoering van de in voorschrift 13.5 bedoelde beoordeling, alsmede de resultaten hiervan moeten direct nadat de beoordeling heeft plaatsgevonden aan het bevoegd gezag worden overgelegd. Uiterlijk 6 maanden nadat de beoordeling heeft plaatsgevonden moet een door of namens het KIWA afgegeven bewijs, waaruit blijkt dat de installatie aan de voorschriften voldoet, worden overgelegd aan het bevoegd gezag, behoudens wanneer de installatie overeenkomstig voorschrift 15.1.9 definitief buiten gebruik is gesteld.

Indien het verwijderen van een tank niet mogelijk is of onevenredig hoge kosten met zich meebrengt, kan de tank op een andere wijze definitief buiten gebruik worden gesteld. De voorgenomen wijze van buiten gebruik stellen dient te worden gemeld aan het bevoegd gezag. Het bevoegd gezag kan nadere eisen stellen ten aanzien van de te gebruiken methode van buiten gebruik stellen.

13.10 Voorschrift 12.6 is van overeenkomstige toepassing indien naar aanleiding van de beoordeling als bedoeld in voorschrift 13.5 een nieuwe kathodische bescherming wordt aangelegd.

13.11 Het vulpunt moet zodanig zijn gelegen dat geen gevaar voor aanrijding bestaat, noch op andere wijze gevaar of schade is te duchten in de omgeving. Het bevoegd gezag kan nadere eisen stellen met betrekking tot de ligging van het vulpunt alsmede aan de opstelplaats van de tankauto.

13.12 Een vulpunt mag zich niet bevinden binnen een gebouw noch op minder dan 2 m afstand van de horizontale projectie van een tank.

13.13 Tot op 7,5 m van de tank mag geen beplanting aanwezig zijn, waarvan de wortels in de bekleding van de tank kunnen groeien, tenzij de tank hiertegen is beschermd. Het toepassen van kunststoffolies is verboden.

14. Voorschriften voor leidingen en appendages van ondergrondse tanks bestemd voor de opslag van gasolie, lichte stookolie en dieselolie (nieuwe en bestaande installaties)

14.1 Leidingen en appendages moeten zijn uitgevoerd en zijn geïnstalleerd overeenkomstig CPR 9-1, hoofdstuk 5.3. De leidingen moeten bovendien worden geïnstalleerd door een KIWA-erkend installateur. Daarbij moet gebruik worden gemaakt van controle-lijsten die daartoe zijn vastgesteld door Onze Minister.

14.2 Ontluchtingsleidingen moeten zijn uitgevoerd en geïnstalleerd overeenkomstig voorschrift 5.3.3 van CPR 9-1. Ter voorkoming van overlast of explosiegevaar kan het bevoegd gezag ten aanzien van de plaats van de ontluchting nadere eisen stellen.

15. Gebruiksvoorschriften voor ondergrondse tankinstallaties voor de opslag van gasolie, lichte stookolie en dieselolie

15.1 Algemeen

15.1.1 Alle in enig voorschrift vermelde certificaten, meetrappen, controle-lijsten en schriftelijke uitslagen van keuringen betreffende ondergrondse tankinstallaties voor de opslag van gasolie, lichte stookolie en dieselolie moeten binnen de inrichting aanwezig zijn.

Afschriften hiervan moeten aan het bevoegd gezag worden overgelegd.

15.1.2 In de inrichting moet een plattegrond aanwezig zijn, waarop de ligging van de tank(s), leidingen en appendages is aangegeven; eventuele wijzigingen moeten terstond op de plattegrond worden bijgewerkt en gedateerd.

15.1.3 Onverminderd het gestelde in voorschrift 5 moet, indien een redelijk vermoeden bestaat dat een tank of een leiding lek is of in slechte toestand verkeert, deze terstond door of namens het KIWA op dichtheid worden onderzocht. Een lekke tank moet direct worden geledigd en onbruikbaar worden gemaakt en mag niet meer worden gevuld. Leidingen, waarvan geconstateerd is dat ze in slechte toestand verkeren, moeten direct worden vervangen. Indien bovenbedoeld onderzoek heeft plaatsgevonden moeten de resultaten hiervan door middel van een door of namens het KIWA afgegeven verklaring worden overgelegd aan het bevoegd gezag.

15.1.4 Een tank mag voor ten hoogste 98% met vloeistof worden gevuld.

15.1.5 Alvorens met het vullen wordt begonnen moet de mate van vulling nauwkeurig worden vastgesteld. Het opnemen van de vloeistof-inhoud moet kunnen geschieden in de peilbuis, die behoudens tijdens het peilen gesloten moet zijn.

Peilstokken mogen niet zijn vervaardigd van een metaal dat edeler is dan staal. Nadat de mate van vulling is vastgesteld, moet de te vullen hoeveelheid worden ingesteld op een debietmeter, die het vullen automatisch stopt indien de ingestelde hoeveelheid is afgeleverd. Indien meerdere tanks aan elkaar zijn gekoppeld, mag de te vullen tank tijdens het vullen niet in open verbinding staan met de andere tanks.

15.1.6 Het vullen van een tank uit een tankwagen moet geschieden door een zowel aan de aanvoerende tankwagen als aan de vulleiding

geschieden overeenkomstig voorschrift 5.4.2.3 van CPR 9-1.

Van de noodzaak tot een beoordeling van het inwendige van de tank moet terstond kennis worden gegeven aan het bevoegd gezag.

15.2.4 Indien een installatie, na een beoordeling op inwendige corrosie, lekdichtheid of uitwendige beschadiging, is afgekeurd, moet

- dit terstond worden gemeld aan het bevoegd gezag;
- de vloeistof onmiddellijk worden verwijderd;
- worden nagegaan of bodemverontreiniging is opgetreden.

Indien de installatie niet wordt gerepareerd of niet kan worden gerepareerd, moet de lege tank uiterlijk binnen vier maanden worden verwijderd. Indien het verwijderen van een tank niet mogelijk is of onevenredig hoge kosten met zich meebrengt, kan de tank op een andere wijze definitief buiten gebruik worden gesteld. De voorgenomen wijze van buiten gebruik stellen dient te worden gemeld aan het bevoegd gezag. Het bevoegd gezag kan nadere eisen stellen ten aanzien van de te gebruiken methode van buiten gebruik stellen.

Reparatie van de installatie moet binnen vier maanden plaatsvinden.

15.2.5 Een tankinstallatie moet ten hoogste 15 jaar nadat deze is geïnstalleerd worden vervangen, tenzij de tankinstallatie wordt beoordeeld overeenkomstig voorschrift 5.2.3.3 en 5.2.3.4 van CPR 9-1. Een door of namens het KiWA afgegeven bewijs van deze beoordeling, alsmede de resultaten hiervan moeten aan het bevoegd gezag worden overgelegd. Indien de tankinstallatie niet wordt vervangen moet voornoemde beoordeling na ten hoogste 15 jaar worden herhaald.

16. Voorschriften voor de opslag van gasolie, lichte stookolie en dieselolie in bovengrondse tanks met een inhoud van meer dan 200 liter en ten hoogste 5000 liter

16.1 Toepassingsgebied

16.1.1 De voorschriften 16.2.1 tot en met 16.2.17 zijn van toepassing op de opslag van gasolie, lichte stookolie en dieselolie in bovengrondse tanks met een inhoud van meer dan 200 liter tot ten hoogste 5000 liter.

16.2 Constructievoorschriften

16.2.1 De stijfheid en sterkte van een tank moeten voldoende zijn om schadelijke vervorming als gevolg van overdruk bij vulling of overvulling te voorkomen terwijl de dichtheid onder alle omstandigheden moet zijn verzekerd.

16.2.2 De ondersteunende constructie van een tank moet uit onbrandbaar materiaal bestaan. Op plaatsen waar kans op verzakking bestaat, moet een doelmatige fundering zijn aangebracht.

16.2.3 Een tank moet ten minste 3 m van een bewaarplaats van brandgevaarlijke stoffen zijn verwijderd, tenzij de wand van de bewaarplaats een brandwerendheid bezit van ten minste 60 minuten. De afstand tussen een tank en de erfscheiding moet ten minste 3 m bedragen.

De afstand tussen 2 tanks moet voldoende zijn ten behoeve van inspectie en onderhoud. De ontluchting van een tank dient buiten een gebouw te zijn gesitueerd.

16.2.4 Een tank moet zijn voorzien van een ontluichtingsleiding met een inwendige middellijn van ten minste 30 mm; de ontluichtingsleiding moet buiten uitmonden en tegen inregenen zijn beschermd.

gekoppelde losslang. De tankwagen moet tijdens het lossen in de open lucht zijn opgesteld; de motor van de tankwagen mag gedurende het aan- en afkoppelen van de losslang(en) niet in werking zijn. Het vullen van een tank moet zonder lekken of morsen van vloeistof geschieden. Tijdens het vullen mag de peilgelegenheid niet zijn geopend.

15.1.7 Een tank, geplaatst na het tijdstip waarop dit besluit van toepassing is geworden op de inrichting, moet zijn voorzien van een beveiliging zoals bedoeld in voorschrift 5.4.1.8, van CPR 9-1.

Een tank, geplaatst vóór het tijdstip waarop dit besluit van toepassing is geworden op de inrichting, moet uiterlijk 5 jaar na dit tijdstip zijn voorzien van bovengenoemde beveiliging.

15.1.8 Onmiddellijk nadat de vloeistof in een tank is overgebracht en de slang is losgekoppeld moet de vulleiding met een goed sluitende dop worden gesloten.

15.1.9 Indien de ondergrondse opslagtank buiten gebruik wordt gesteld, moet:

- a. dit terstond worden gemeld aan het bevoegd gezag;
- b. de vloeistof binnen twee maanden uit de tank zijn verwijderd;
- c. de geledigde tank binnen vier maanden zijn verwijderd;
- d. worden nagegaan of bodemverontreiniging is opgetreden.

Indien het verwijderen van een tank niet mogelijk is of onevenredig hoge kosten met zich meebrengt, kan de tank op een andere wijze definitief buiten gebruik worden gesteld. De voorgenomen wijze van buiten gebruik stellen dient te worden gemeld aan het bevoegd gezag. Het bevoegd gezag kan nadere eisen stellen ten aanzien van de te gebruiken methode van buiten gebruik stellen.

15.1.10 Het vervangen en repareren van gedeelten van de installatie moet geschieden volgens de voorschriften in de hoofdstukken 12 en 14 door een KIWA-erkend installateur.

Na het vervangen of repareren moeten herkeuringen van de vervangen of gerepareerde gedeelten worden uitgevoerd conform de dichtheidscontrole in het voorschrift 5.2.3.3 en de uitwendige beoordeling in het voorschrift 5.2.3.4 van CPR 9-1.

15.1.11 Buiten de in voorschrift 15.2.2 vermelde controle moet de tank bij iedere vulling worden gecontroleerd op de aanwezigheid van water. Indien water wordt aangetroffen, moet dit binnen 3 dagen zijn verwijderd.

15.2 Periodieke herkeuring tankinstallatie

15.2.1 Een kathodische bescherming moet jaarlijks op zijn goede werking worden gecontroleerd door of namens het KIWA. Een door of namens het KIWA afgegeven bewijs van deze controle, alsmede de resultaten hiervan, moeten aan het bevoegd gezag worden overgelegd.

15.2.2 Ten minste éénmaal per jaar moet een tank op de aanwezigheid van water en bezinksel worden gecontroleerd door of namens het KIWA. Eventueel aanwezig water of bezinksel moet worden verwijderd.

15.2.3 Van uit een tank verwijderd water moeten de elektrische geleidbaarheid en de zuurgraad worden geanalyseerd door of namens het KIWA. Een bewijs van de controle als bedoeld in voorschrift 15.2.2 en dit voorschrift, alsmede de resultaten hiervan moeten aan het bevoegd gezag worden overgelegd. De interpretatie van deze resultaten dient te

16.2.5 Indien een niveau-aanwijzing of peilinrichting is aangebracht, moet deze zodanig zijn ingericht dat het uitstromen van vloeistof uit de tank, ook door verkeerde werking of door breuk, onmogelijk is.

16.2.6 In elke aansluiting op een tank beneden het hoogste vloeistof-niveau en in de toevoerleiding naar het verbruikstoestel moet zo dicht mogelijk bij de tankwand een metalen afsluiter zijn geplaatst. Deze moet zodanig zijn uitgevoerd dat duidelijk is te zien of de afsluiter is geopend, dan wel gesloten.

16.2.7 Het uitwendige van een tank en de leidingen moet afdoende tegen corrosie zijn beschermd.

16.2.8 Leidingen moeten bovengronds zijn gelegd.

16.2.9 Een tank moet zijn omgeven door een vloeistofdichte omwalling of muur. De omwalling of muur moet samen met de vloer een vloeistofdichte bak vormen; de inhoud van de vloeistofdichte bak moet ten minste gelijk zijn aan de inhoud van de tank. Deze omwalling of muur moet voldoende sterk zijn om weerstand te kunnen bieden aan de als gevolg van een lekkage optredende vloeistofdruk.

16.2.10 Indien zich binnen de omwalling of muur slechts één tank bevindt, moet de opnamecapaciteit ten minste gelijk zijn aan de tankinhoud. Zijn in een ruimte twee of meer tanks opgesteld, dan moet de opnamecapaciteit ten minste gelijk zijn aan de inhoud van de grootste tank, vermeerderd met 10% van de gezamenlijke inhoud van de overige tanks.

16.2.11 Hemelwater moet regelmatig uit de bak worden afgevoerd door een leiding waarin buiten en zo dicht mogelijk bij de omwalling of muur een afsluiter is aangebracht. Deze afsluiter moet gesloten worden gehouden en mag slechts voor het laten afvloeien van hemelwater worden geopend. Deze voorzieningen kunnen achterwege blijven, indien boven de vloeistofdichte bak een afdak is aangebracht, zodanig dat geen hemelwater in de bak kan komen, of indien een pompvoorziening is opgenomen die slechts voor het verpompen van hemelwater in bedrijf mag worden gesteld.

16.2.12 De gehele installatie van de tank en de leidingen moet vloeistofdicht zijn, hetgeen voor het in gebruik nemen of na een grote reparatie, door een beproeving moet worden aangetoond. Deze beproeving moet geschieden door de tank en de leidingen geheel met water te vullen of door de tank en de leidingen af te persen met een overdruk van 30 kPa met lucht of 200 kPa met water. Indien bij de beproeving een lekkage of een andere ongerechtigheid wordt geconstateerd mag de tank niet in gebruik worden gesteld. Voor de beproeving moet tijdig worden kennis gegeven aan het bevoegd gezag, zodat het bevoegd gezag in de gelegenheid is om bij de beproeving aanwezig te zijn.

16.2.13 Het vullen van of aftappen uit een tank moet zonder morsen geschieden.

16.2.14 Een tank mag slechts voor 95% worden gevuld.

16.2.15 Onmiddellijk nadat de vloeistof in een tank is overgebracht en de losslang is afgekoppeld, moet de vulopening of vulleiding met een goed sluitende dop of afsluiter worden afgesloten.

16.2.16 Leidingen, met uitzondering van flexibele verbindingstukken, moeten zijn vervaardigd van metaal van voldoende mechanische sterkte. De verbindingen moeten onder alle omstandigheden even sterk zijn als de rest van de leiding.

16.2.17 De omgeving van een tank moet vrij van brandgevaarlijke stoffen worden gehouden. De begroeiing in de omgeving van een buiten opgestelde tank moet kort worden gehouden.

17. Afleverpompen voor motorbrandstoffen

17.1 Een elektrische pomp ten behoeve van motorbrandstoffen, zoals dieselolie, moet in de buitenlucht zijn opgesteld.

17.2 Een pomp moet zodanig zijn geplaatst en de afleverslang moet zodanig zijn bemeten dat de aflevering aan een voertuig nimmer kan plaatsvinden binnen 1 m afstand van een ondergrondse tank.

17.3 Een pomp moet zodanig zijn ingericht dat hetzij slechts gedurende een daartoe strekkende opzettelijke bediening van de vulafsluiter vloeistof uit de pomp kan stromen, hetzij de aflevering van vloeistof automatisch stopt als het reservoir waaraan wordt afgeleverd, vrijwel is gevuld. In het laatste geval moeten aan de vulafsluiter voorzieningen zijn getroffen, waardoor deze sluit bij een lichte schok, bijvoorbeeld ten gevolge van vallen.

17.4 Indien geen toezicht wordt gehouden, moet een pomp zijn afgesloten zodat onbevoegden deze niet in werking kunnen stellen.

17.5 Bij het plotseling sluiten van de vulafsluiter moet een eventueel optredende drukstoot kunnen worden opgevangen.

17.6 Voor de toepassing van voorschrift 7.1 moet de elektrische installatie in en aan de pomp voldoen aan de voorschriften voor elektrische installaties in ruimten met gasontploffingsgevaar. Deze voorschriften zijn niet van toepassing voor het bovenste deel van de pompkast waarin het telwerk is aangebracht, mits zich in dit deel geen leidingen of onderdelen met vloeistof bevinden die bij lekkage gevaar opleveren.

Voor de elektrische installatie in het in het voorgaande bedoelde bovenste deel van de pompkast geldt dat het elektrisch materiaal bij normaal bedrijf geen vonkende delen mag bezitten, noch delen met een temperatuur die gevaar voor ontploffing opleveren.

17.7 Op de hoofdschakelaar waarmee de elektrische installatie in en aan de pompkast kan worden uitgeschakeld, moeten de schakelstanden duidelijk zijn aangegeven. Bij deze schakelaar moet duidelijk zijn vermeld, dat deze dient voor de pomp.

17.8 Behalve de in voorschrift 17.7 genoemde hoofdschakelaar moet voor het in- en uitschakelen van de elektromotor van een pomp bovendien in of aan de pompkast een schakelaar zijn aangebracht.

17.9 Aan de pompkast van een elektrische pomp mogen geen wandcontactdozen zijn aangebracht, terwijl aan de vulafsluiter of aan de afleverslang geen elektrische schakelaar aanwezig mag zijn.

17.10 De pompkast van een elektrische pomp moet voldoende zijn geventileerd; de uitsparing in de pompkast, waarin de vulafsluiter van de

afleverslang in ruststand wordt geborgen, moet gasdicht van het inwendige van de pompkast zijn afgesloten.

17.11 Het afleveren van vloeistof is verboden, indien daarbij wordt gerookt of enigerlei vuur of open kunstlicht aanwezig is, of de motor van het voertuig, waaraan de vloeistof wordt afgeleverd, in werking is.

17.12 Op of bij een pomp moet met duidelijk leesbare letters het opschrift zijn aangebracht: «VOERTUIGMOTOR AFZETTEN, ROKEN EN VUUR VERBODEN».

17.13 Nabij een pomp moet een draagbare poederblusser aanwezig zijn met een inhoud van ten minste 6 kg of een ander geschikt blusmiddel met eenzelfde bluscapaciteit.