

# Digitale Watertoets

---

Resultaat van de check gedaan op 04-01-2022

## Digitale watertoets in

De watertoets helpt u om aan de hand van de locatie van uw ruimtelijke plan en een aantal vragen te toetsen of u de belangen van het Waterschap raakt. Indien dit het geval is krijgt u tekst en uitleg over het vervolg proces.

---

VOOR DE ACTIVITEIT DIGITALE WATERTOETS IN DE GEMEENTE IS OP BASIS VAN DE GEGEVEN ANTWOORDEN NODIG:

1. normale procedure
2. Advies verharding en compenserende maatregelen >2000
3. Waterkwaliteit en riolering (onbekend)
4. Geen verontreiniging

---

OP BASIS VAN ONDERSTAANDE LOCATIE

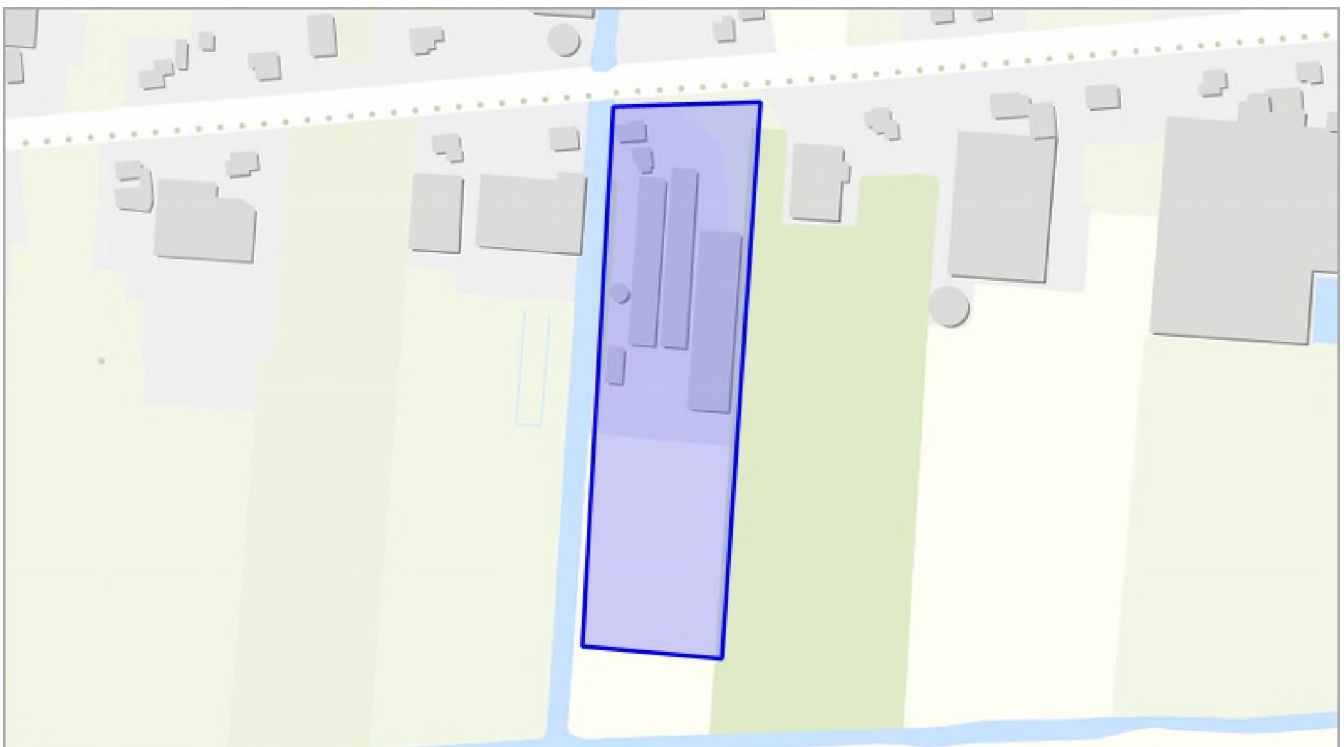

# Digitale Watertoets

---

## VRAGEN EN ANTWOORDEN UIT DE CHECK

1. Gaat het om een ruimtelijk plan dat uitsluitend een functiewijziging betreft van bestaande bebouwing zonder dat de bebouwing wordt uitgebreid?
  - nee
2. Primaire waterlopen
  - ja
3. Regionale waterkeringen
  - nee
4. Primaire waterkeringen
  - nee
5. Geurcontouren RWZI
  - nee
6. Met hoeveel neemt het verhard oppervlak door uw plan toe?
  - meer dan 2000 m<sup>2</sup>
7. Maakt het plan deel uit van een groter plan dat in ontwikkeling is of wordt genomen?
  - nee
8. Heeft het plan een tijdelijke of permanente verandering van het oppervlaktewaterpeil tot gevolg?
  - nee
9. Is er in of rondom het plangebied sprake van (grond)wateroverlast (vraag andere partijen (particulieren) als u het antwoord niet weet)
  - nee
10. Betreft het plan een algehele herziening van een bestemmingsplan, een structuurvisie, masterplan, herstructureringsplan, tracébesluit, landinrichtingsplan of grootschalige wegreconstructie?
  - nee

# Digitale Watertoets

---

11. Is er in of grenzend aan het plangebied oppervlaktewater aanwezig?
  - ja
12. Hoe worden in het plan het afvalwater en het hemelwater behandeld?
  - onbekend
13. Vinden er activiteiten plaats op het verharde oppervlak waardoor verontreinigingen kunnen afspoelen en het oppervlaktewater mogelijk belast wordt?
  - nee
14. Is er sprake van een tijdelijke of permanente grondwateronttrekking en/of -lozing?
  - nee
15. zonering\_afvalwatertransport
  - nee
16. geurcontouren\_rioolgemalen
  - nee
17. windcirkel\_molens
  - nee

# Digitale Watertoets

---

## DETAILS

### 1. normale procedure

Met de gegevens die u heeft opgegeven is bepaald dat bepaalde aspecten van het plan een zodanige invloed hebben op de belangen van het hoogheemraadschap dat de **normale procedure** moet worden gevolgd.

Gebruik alstublieft de knop ""**DIRECT AANVRAGEN**"" om uw aanvraag voor een digitale watertoets daadwerkelijk naar het hoogheemraadschap te versturen. Hiervoor is een eenmalige registratie benodigd.

### Wat moet ik doen?

Uw plan heeft invloed op het watersysteem, waterkeringen en/of afvalwaterketen. Het waterschap wil graag met u overleggen wat deze invloed is en welke maatregelen wellicht genomen kunnen worden in uw plan. Wij streven ernaar binnen drie weken contact met u op te nemen om nadere afspraken te maken en advies te geven over de nog openstaande waterbelangen. Als u eerder een afspraak wilt maken, dan kunt u contact met ons opnemen via ons algemene nummer 072 582 8282 en vragen naar de contactpersoon voor de gemeente waarin uw plan zich bevindt. Naast de reeds gegeven deeladviezen kunt u op onze website meer informatie vinden over de watertoets in het algemeen:

<https://www.hhnk.nl/watertoets/>.

**LET OP: Het (concept)wateradvies is geen aanvraag voor een Watervergunning.** Onze conclusie en wateradvies mogen alleen gebruikt worden tijdens de (ruimtelijke) planvormingfase. U dient zelf na te gaan welke vergunningen nodig zijn om het plan te realiseren. Bij het hoogheemraadschap dient u wellicht een Watervergunning aan te vragen of een melding te doen. Meer informatie over de Watervergunning vindt u op <https://www.hhnk.nl/vergunningen>.

Gebruik alstublieft de knop ""**DIRECT AANVRAGEN**"" om uw aanvraag voor een digitale watertoets daadwerkelijk naar het hoogheemraadschap te versturen. Hiervoor is een eenmalige registratie benodigd.

### Waar moet ik op letten?

### Achtergrondinformatie



## DETAILS

### 2. Advies verharding en compenserende maatregelen >2000

U heeft aangegeven dat de bebouwing- en/of verhardingstoename ten gevolge van uw plan meer dan 2000 m<sup>2</sup> bedraagt.

Binnen het werkgebied van het hoogheemraadschap is de afgelopen decennia door verstedelijking het areaal aan open water afgenomen. Om onder andere dit verschijnsel tegen te gaan is in 2003 de watertoets geïntroduceerd die ervoor moet zorgen dat de waterbelangen beter in ruimtelijke plannen worden meegenomen en dat ontwikkelingen 'waterneutraal' worden gerealiseerd. Een van de onderdelen van de watertoets is het beoordelen van de verhardingstoename.

#### Wat moet ik doen?

Een dusdanige toename van het verharde oppervlak heeft negatieve gevolgen voor het watersysteem. Het hemelwater stroomt versneld af en komt direct tot afvoer. Compensatie in de vorm van waterberging of infiltratie is noodzakelijk om deze negatieve effecten op te heffen. Bij een verhardingstoename van meer dan 2000 m<sup>2</sup> berekent het hoogheemraadschap aan de hand van diverse plangebiedkenmerken een specifiek compensatiepercentage.

#### **Ruimtelijke adaptatie**

Wij adviseren u om in het ontwerp van het plan het principe van ruimtelijke adaptatie op te nemen. Zo zou kunnen worden gedacht aan het aanbrengen van 'groene daken' op nieuwe gebouwen, eventueel met meervoudig ruimtegebruik en waterberging capaciteit. Ook kan bij bijvoorbeeld de aanleg van nieuwe parkeerplaatsen gebruik worden gemaakt van waterdoorlatende verharding met bijbehorende afvoer vertragende onderlaag of waterberging op straat en in verlaagde groenstroken.

Zie voor uitleg en inspiratie hierover: <http://www.ruimtelijkeadaptatie.nl>, <https://www.deltaprogramma.nl/themas/ruimtelijke-adaptatie>, <https://hhnk.klimaatatlas.net/> en <https://www.urbangreenbluegrids.com/>.

#### Waar moet ik op letten?

#### Achtergrondinformatie

## DETAILS

### 3. Waterkwaliteit en riolering (onbekend)

U heeft aangegeven dat het nog onbekend is hoe er met het afvalwater en hemelwater wordt omgegaan binnen het plan.

#### Wat moet ik doen?

Samen met de gemeenten heeft het hoogheemraadschap de basisdoelstelling het hemelwater zoveel mogelijk te scheiden van het afvalwater. Wij willen u daarom adviseren de mogelijkheden te onderzoeken het hemelwater op eigen terrein te verwerken in de bodem of rechtstreeks te lozen op het aanwezige oppervlaktewater. Voorwaarde hierbij is wel dat het hemelwater als schoon kan worden beschouwd. Bij voorkeur wordt afstromend hemelwater van verharde oppervlakken eerst voorgezuiverd door een berm, wadi of bodempassage.

#### Waar moet ik op letten?

#### Achtergrondinformatie

## DETAILS

### 4. Geen verontreiniging

U heeft aangegeven dat er binnen het plan geen sprake is van activiteiten die als gevolg kunnen hebben dat vervuild hemelwater naar het oppervlaktewater afstroomt.

#### Wat moet ik doen?

U heeft aangegeven dat er binnen het plan geen sprake is van activiteiten die als gevolg kunnen hebben dat vervuild hemelwater naar het oppervlaktewater afstroomt. Het hemelwater kan dus als schoon worden beschouwd. Het is daarom niet doelmatig om het af te voeren naar de rioolwaterzuiveringsinrichting (RWZI). Dit betekent dat we voor de nieuwe ontwikkeling adviseren om een gescheiden stelsel aan te leggen.

#### Waar moet ik op letten?

#### Achtergrondinformatie