



Natuurtoets Everdenberg- Oost

Realisatie van de verbinding
tussen de N629 en
bedrijventerrein Everdenberg-
Oost

Antea Group

Understanding today.
Improving tomorrow.

projectnummer 0462054.100
definitief revisie 02
30 augustus 2024

Natuurtoets Everdenberg-Oost

Realisatie van de verbinding tussen de N629 en bedrijventerrein Everdenberg-Oost

projectnummer 0462054.100

definitief revisie 02

30 augustus 2024

Auteur(s)

10.2.e

Opdrachtgever

De Essentie B.V.

10.2.e

10.2.e Den Bosch

Gecontroleerd

10.2.e

Antea Group is aangesloten bij het
Netwerk Groene Bureaus



datum	beschrijving	
30 augustus 2024	Definitief	Vrijgave 10.2.e

Inhoudsopgave

1.	Inleiding	4
1.1	Aanleiding & planvoornemen	4
1.2	Doel	6
1.3	Leeswijzer	6
2.	Effectbeschrijving en -beoordeling	7
2.1	Gebiedsbeschrijving: resultaat terreinbezoek	7
2.2	Effectbepaling voornemen	8
2.3	Soortbescherming	8
2.3.1	Afbakening relevante soortgroepen	8
2.3.2	Vogels	8
2.3.3	Zoogdieren – vleermuizen	11
2.3.4	Zoogdieren – overige zoogdieren	12
2.3.5	Amfibieën	13
2.3.6	Reptielen	14
2.3.7	Vissen	15
2.3.8	Insecten	15
2.3.9	Zaadplanten, varens en bladmosse	15
2.3.10	Zorgplicht	16
2.3.11	Invasieve soorten	16
2.4	Natura 2000	17
2.5	NNB	18
2.6	Overig provinciaal beleid	18
2.7	Beschermde houtopstanden buiten de bebouwingscontour houtkap	18
3.	Conclusie & advies	19
3.1	Soortbescherming	19
3.1.1	Zorgplicht	20
3.1.2	Invasieve soorten	20
3.2	Gebiedsbescherming	20
3.2.1	Natura 2000	20
3.2.2	NNB	21
3.2.3	Overig provinciaal beleid	21
3.3	Beschermde houtopstanden bebouwingscontour houtkap	21
	Literatuurlijst	22
	Bijlage 1 Wettelijk kader	24
	Bijlage 2 Methodiek natuurtoets	33
	Bijlage 3 Rode lijst soorten uit NDFF	36

1. Inleiding

1.1 Aanleiding & planvoornemen

Gemeente Oosterhout is voornemens om het bedrijvenpark Everdenberg-Oost te realiseren. Onderdeel van de het voornemen is de aanleg van een wegverbinding van de nabijgelegen N629 met Everdenberg-Oost. Voor het bedrijventerrein is eerder een natuurtoets uitgevoerd (Antea Group, 2020a), nader onderzoek uitgevoerd (Antea Group, 2020b) en ontheffing ingediend en verleend voor de wezel (Omgevingsdienst Brabant Noord, 2021). Deze natuurtoets betreft daarom alleen de nog te realiseren wegverbinding. Het plangebied ligt in het oosten van gemeente Oosterhout in Noord-Brabant, tussen de N629 en het Wilhelminakanaal. De globale ligging van het plangebied is weergegeven in figuur 1.1.

In het voornemen worden de binnen het plangebied aanwezige elementen vervangen voor verharding in de vorm van asfalt. Naast de asfaltering worden rondom de rotonde watergangen aangelegd, eveneens worden er op een aantal locaties houtwallen en bomenrijen geplant. Een inrichtingsplan wordt hiervoor nog opgesteld. Er is nog geen datum gepland voor de uitvoering van alle werkzaamheden, maar een start voor de aanleg van kabels is gepland rond half augustus 2024. Het ontwerp van het voornemen is weergegeven in figuur 1.2. In figuur 1.3 is het voorstel voor de landschappelijke inrichting weergegeven.

Bij ruimtelijke ontwikkelingen moet rekening worden gehouden met beschermde planten- en diersoorten en met beschermde gebieden. Er dient onderzocht te worden of het voornemen effect heeft op beschermde soorten, beschermde gebieden of houtopstanden (Omgevingswet (Ow), Natuurnetwerk Brabant (NNB) en overig (provinciaal) beleid). Ontwikkelingen mogen niet zonder meer plaatsvinden indien deze negatieve gevolgen hebben op beschermde natuurwaarden (soorten, gebieden en/of houtopstanden). Er is daarom inzicht gewenst in de aanwezige beschermde natuurwaarden en de mogelijke effecten die op deze beschermde natuurwaarden kunnen optreden door de ontwikkeling. Dit wordt verkend in deze natuurtoets. Daarnaast worden kansen voor het verbeteren van natuurwaarden genoemd.

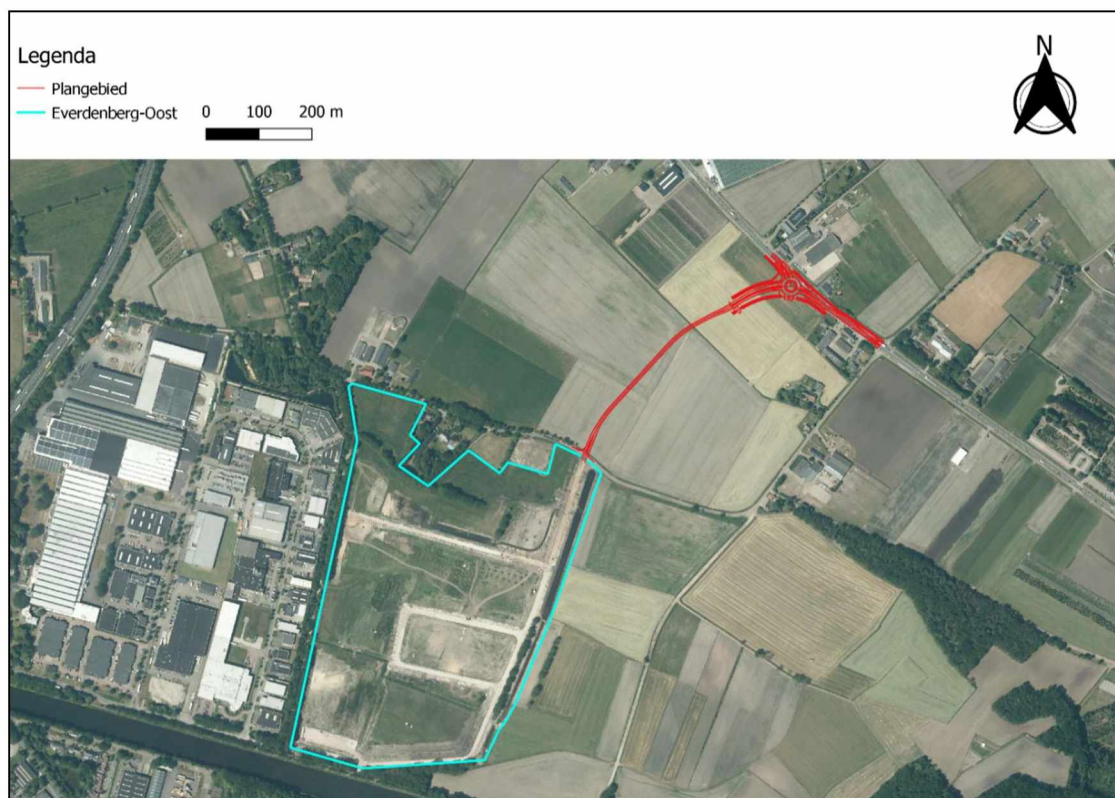

Figuur 1.1. Globale ligging van het plangebied (rood omkaderd) ten opzichte van Everdenberg-Oost (blauw omkaderd) en de omgeving. Bron: PDOK-Qgis (2023).



Figuur 1.2. Ontwerp ontsluiting 10.2.e op N629.

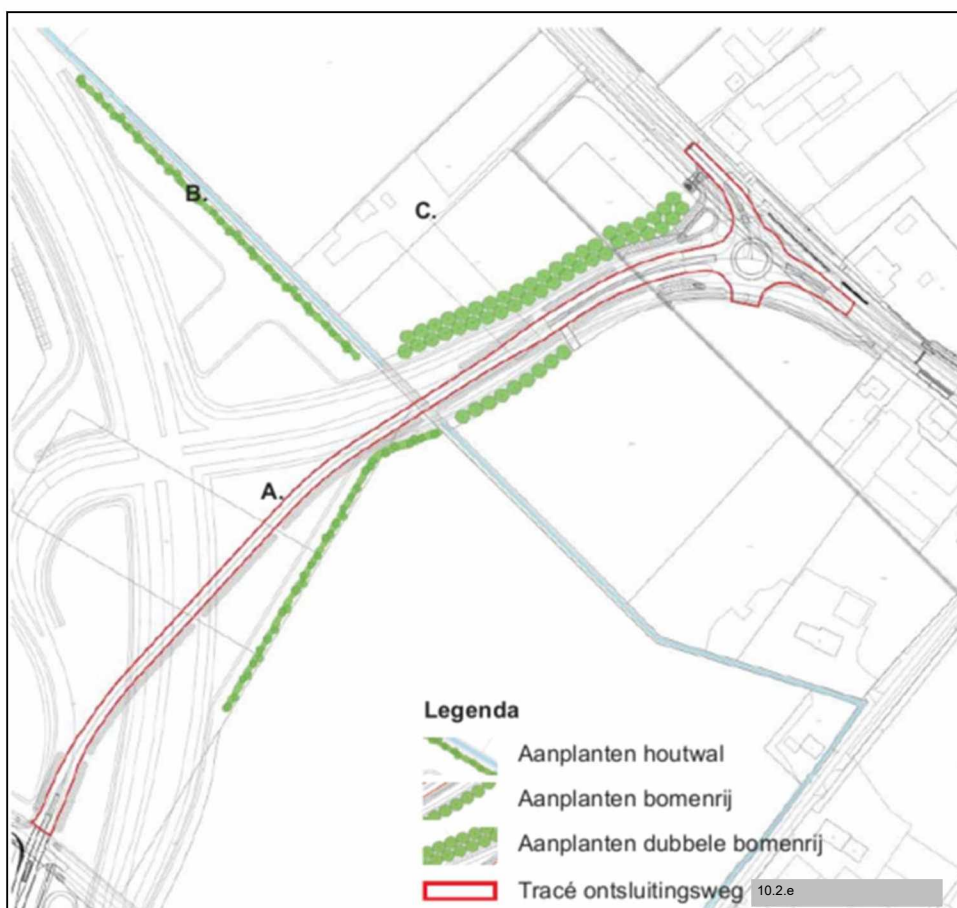

Figuur 1.3. Voorstel landschappelijke inrichting. Stantec, 2024a.

1.2 Doel

Het doel van de natuurtoets is om een goed eerste beeld te krijgen van de (beschermde) natuurwaarden die in het plangebied en de (directe) omgeving aanwezig (kunnen) zijn. Dit gebeurt door het uitvoeren van een bureaustudie en oriënterend terreinbezoek. Op basis hiervan wordt getoetst of op de - in het kader van de Omgevingswet beschermde natuurwaarden - als gevolg van de voorgenomen ontwikkeling negatieve effecten kunnen optreden. Daarnaast wordt ingegaan op de eventuele vervolgstappen die noodzakelijk zijn.

1.3 Leeswijzer

De natuurtoets is als volgt opgebouwd:

- Hoofdstuk 1 beschrijft de aanleiding van de natuurtoets en voorgenomen ontwikkeling;
- Hoofdstuk 2 beschrijft het gebied en toetst de (in de omgeving) aanwezige beschermde soorten, beschermde gebieden en houtopstanden aan de omgevingswet en overige beleidskaders. Tevens wordt hier kort aandacht besteed aan kansen voor de natuur;
- Hoofdstuk 3 bevat de conclusies en advies over de te nemen vervolgstappen.

In bijlage 1 wordt het wettelijk kader beschreven. In bijlage 2 wordt de methodiek van voorliggende natuurtoets beschreven. In bijlage 3 wordt een overzicht gegeven van bekende waarnemingen van rode lijst soorten in het plangebied.

2. Effectbeschrijving en -beoordeling

In paragraaf 2.1 wordt allereerst een gebiedsbeschrijving van het plangebied gegeven. Vervolgens wordt in paragraaf 2.2 de effectbepaling van het plan gegeven. In paragraaf 2.3 t/m paragraaf 2.7 wordt respectievelijk ingegaan op de aanwezigheid van en toetsing aan beschermde soorten onder de Omgevingswet (Ow), Natura 2000-gebieden, NNB, overig provinciaal beleid van de provincie Noord-Brabant en beschermde houtopstanden onder de Ow. In paragraaf 2.8 worden kansen voor het verhogen van de natuurwaarden in het plangebied uiteengezet.

2.1 Gebiedsbeschrijving: resultaat terreinbezoek

Op 1 maart 2024 is vanaf circa 09:30 uur een oriënterend terreinbezoek uitgevoerd door een deskundig ecoloog van Antea Group bij licht bewolkt weer met een temperatuur van circa 7 °C. Tijdens het terreinbezoek is het plangebied te voet geïnspecteerd. Hierbij is het plangebied visueel geïnspecteerd.

In figuur 2.1 is een impressie gegeven van het plangebied.



Figuur 2.1. Impressie van het plangebied.

2.2 Effectbepaling voornemen

De volgende activiteiten vinden plaats als gevolg van het planvoornemen die een effect kunnen hebben op (het leefgebied van) (beschermde) soorten en beschermde gebieden:

- Alle vegetatie/agrarische functies waarin wordt geasfalteerd worden verwijderd;
- Alle vegetatie/agrarische functies waarin de nieuwe bomenrijen worden geplant worden verwijderd;
- Alle vegetatie/agrarische functies waarin de nieuwe watergangen worden aangelegd worden verwijderd;
- Watergangen worden mogelijk aangetast/aangepast.

2.3 Soortbescherming

In de onderstaande paragrafen worden per soortgroep de resultaten van het bureauonderzoek en het oriënterend terreinbezoek beschreven. Indien soortgroepen op basis van het oriënterend terreinbezoek op voorhand kunnen worden uitgesloten vanwege het ontbreken van geschikt biotoop, zijn deze soortgroepen vermeld in paragraaf 2.3.1.] Op basis van het bureauonderzoek en het oriënterend terreinbezoek wordt ingegaan op de mogelijk effecten die als gevolg van het planvoornemen op mogelijk aanwezige beschermde soorten kunnen optreden. Indien negatieve effecten op beschermde soorten niet zijn uit te sluiten, wordt geadviseerd over de te nemen vervolgstappen.

2.3.1 Afbakening relevante soortgroepen

Op basis van de bureaustudie en het verkennend terreinbezoek kan de aanwezigheid van meerdere soortgroepen worden uitgesloten. Gezien de afwezigheid van (geschikt) open (voortplantings)water in (de directe omgeving van) het plangebied én het bekende verspreidingsgebied kan de aanwezigheid van beschermde kreeftachtigen en weekdieren worden uitgesloten. Aanwezigheid van de overige soortgroepen kan niet op voorhand worden uitgesloten. Deze soortgroepen worden in de hiernavolgende paragrafen nader beschouwd.

2.3.2 Vogels

Soorten met een jaarrond beschermd nest (categorie 1 t/m 4)

In de onderstaande tabel zijn de waarnemingen van vogels met een jaarrond beschermd nest in de directe omgeving van het plangebied weergegeven.

Tabel 2.1. Overzicht van waargenomen vogelsoorten met een jaarrond beschermd nest in de omgeving van het plangebied (met een straal van 2,5 km)(NDDF, 2019-2024).

Soort	Categorie
Boomvalk	4
Buizerd	4
Gierzwaluw	2
Grote gele kwikstaart	3
Havik	4
Huismus	2
Kerkuil	3
Ooievaar	3
Ransuil	4
Roek	2
Sperwer	4
Steenuil	1
Wespendief	4

Zoals blijkt uit de bureaustudie is een aantal vogelsoorten waargenomen in de omgeving van het plangebied waarvan de broedplaatsen jaarrond beschermd zijn en waar bij verwijdering of aantasting van de vaste rust- en verblijfplaats, alsook bij wezenlijke aantasting van de functionele leefomgeving, altijd omgevingsvergunningaanvraag flora- en fauna-activiteit moet worden aangevraagd. Dit zijn boombroedende soorten (zoals de boomvalk, buizerd, havik, ransuil, roek, sperwer en de wespandief), gebouwbroedende soorten (zoals de huismus en de gierzwaluw) en overige soorten (zoals de grote gele kwikstaart, kerkuil, ooievaar en de steenuil).

Bekend is dat er buizerdterritoria in de omgeving aanwezig zijn en voortplanting is aangetoond (Antea Group, 2020b). Eveneens is in het verleden voortplanting van ransuilen aangetoond (Antea Group, 2020b). Binnen het plangebied zelf zijn geen bomen aanwezig, waardoor nesten van deze en andere boombroedende soorten zijn uitgesloten. De nesten die in het verleden door de buizerd en de ransuil zijn gebruikt zijn niet meer aanwezig, noch is tijdens het veldbezoek activiteit aangetoond dat er sprake is van de bouw van nieuwe nesten. Directe effecten op nesten van boombroedende soorten zijn uitgesloten.

Er is geen bebouwing aanwezig binnen het plangebied, eveneens zijn werkzaamheden buiten de verstoringsafstand van mogelijke nestlocaties van de huismus en de gierzwaluw. Effecten op deze soorten zijn uitgesloten.

Nestlocaties van de grote gele kwikstaart betreffen plekken zoals kunstwerken en tussen de wortels van bomen aan oevers van watergangen. Deze elementen zijn niet aanwezig in het plangebied, eveneens is er geen geschikt foerageergebied aanwezig binnen het plangebied waardoor effecten op deze soort uitgesloten zijn.

Voor de ooievaar geldt dat deze met name broedt op palen specifiek aangelegd als nestlocaties voor ooievaars. Soms broedt de soort op bebouwing zoals boerderijen of in bomen. Deze elementen zijn ook niet aanwezig in het plangebied, eveneens is binnen het verspreidingsgebied van de soort ruim voldoende foerageergebied aanwezig. Effecten op deze soort zijn uitgesloten.

De steenuil heeft een beperkte actieradius tussen de 200 en 300 meter van het nest. De dichtstbijzijnde waarneming van de steenuil is op een afstand van 1 kilometer. Het plangebied heeft ook weinig dekking en weinig zichtpunten voor de steenuil om te kunnen foerageren. Aanwezigheid en daarmee effecten op de steenuil zijn uitgesloten.

Betreft de kerkuil zijn er geen geschikte nestlocaties aanwezig binnen het leefgebied. Een direct effect op nestlocaties van de kerkuil zijn uitgesloten.

Foerageergebied

Aan de noordzijde van het plangebied zijn holen van veldmuizen waargenomen. Deze soort vormt een prooidier voor soorten als de buizerd en de kerkuil. De aanwezigheid van foerageergebied voor deze soorten kan niet worden uitgesloten. Het plangebied betreft echter agrarisch gebied met de bijbehorende activiteiten als ploegen en zaaien, waardoor een gebied dan wel dan niet geschikt is als foerageergebied. Het plangebied is daarmee marginaal geschikt als foerageergebied. Bovendien is de omvang van het foerageergebied en impact dat het voornemen op het foerageergebied heeft, van marginale omvang. Het vormt daarmee geen essentieel foerageergebied. Negatieve effecten door ruimtebeslag op foerageergebied van de buizerd en de kerkuil kunnen daarom uitgesloten worden.

Soorten met een mogelijk jaarrond beschermd nest (categorie 5)

In de onderstaande tabel zijn de waarnemingen van vogels met een mogelijk jaarrond beschermd nest in de directe omgeving van het plangebied weergegeven.

Tabel 2.2. Overzicht van waargenomen vogelsoorten met een mogelijk jaarrond beschermd nest in de omgeving van het plangebied (met een straal van 2,5 km) (NDFF, 2019-2024).

Soort	Categorie
Blauwe reiger	5
Boerenwaluw	5
Bonte vliegenvanger	5
Boomklever	5
Boomkruiper	5
Bosuil	5
Ekster	5
Gekraagde roodstaart	5
Grauwe vliegenvanger	5
Groene specht	5
Grote bonte specht	5
Huiswaluw	5
IJsvogel	5
Kleine bonte specht	5
Koolmees	5
Oeverwaluw	5
Pimpelmees	5
Raaf	5
Spreeuw	5
Tapuit	5
Torenvalk	5
Zwarte kraai	5
Zwarte mees	5
Zwarte roodstaart	5
Zwarte specht	5

Tijdens het terreinbezoek is de torenvalk waargenomen. Nesten van de categorie 5 vogelsoorten zijn alleen jaarrond beschermd als zwaarwegende feiten of ecologische omstandigheden dat rechtvaardigen. Dit laatste is op het plangebied alleen van toepassing op de torenvalk, een rode lijst soort met een ongunstige trend. Hoewel door het gebrek aan nestgelegenheden geen sprake is van directe aantasting van nesten, vormt door de aanwezigheid van veldmuizen een deel van het plangebied geschikt foerageergebied voor de torenvalk. De omvang van het foerageergebied en impact dat het voornemen op het foerageergebied heeft is echter van marginale omvang, waardoor effecten op de aanwezigheid van de torenvalk uitgesloten kunnen worden.

Algemene broedvogels

Tijdens de terreinbezoeken zijn roepende veldleeuweriken waargenomen. Andere algemene broedvogelsoorten zijn niet waargenomen in- en rondom het plangebied.

Alle in gebruik zijnde nesten van vogelsoorten in Nederland zijn beschermd onder de Ow (artikel 11.37 Bal). Indien nesten aanwezig zijn, mogen deze tijdens de broedperiode (en wanneer deze in gebruik zijn) niet verwijderd of verstoord worden. Met de meeste broedvogels kan echter in het algemeen relatief eenvoudig rekening worden gehouden door werkzaamheden niet uit te voeren in het broedseizoen (circa maart tot en met juli¹, voor de veldleeuwerik betreft de periode circa eind maart tot en met half mei) en indien concrete broedgevallen aanwezig zijn. Op deze wijze zijn geen belemmeringen vanuit de Omgevingswet aan de orde.

Indien het niet mogelijk is om buiten het broedseizoen om te werken dan dient het plangebied (waar de werkzaamheden plaatsvinden) vóór het broedseizoen ongeschikt gemaakt te worden voor (broed)vogels. Mocht dit niet mogelijk zijn dan dient vooraf aan de werkzaamheden het plangebied gecontroleerd te worden op de aanwezigheid van broedvogels door een deskundig ecooloog. Indien vastgesteld wordt dat sprake is van actuele broedgevallen binnen het plangebied, kunnen locatiespecifieke maatregelen worden voorgesteld en/of

¹ Voor het broedseizoen wordt in het kader van de wet geen standaardperiode gehanteerd. Het broedseizoen is afhankelijk van klimatologische omstandigheden; dit houdt in dat het seizoen eerder dan wel later van start kan gaan en eerder dan wel later kan eindigen. Van belang is of er broedgevallen aanwezig zijn.

wordt het plangebied niet vrijgegeven en dienen de werkzaamheden uitgesteld te worden totdat het nest niet meer in gebruik is.

2.3.3 Zoogdieren – vleermuizen

In de onderstaande tabel zijn de waarnemingen van vleermuizen in de directe omgeving van het plangebied weergegeven.

Tabel 2.3. Overzicht van waargenomen vleermuizen in de omgeving van het plangebied (met een straal van 2,5 km) (NDDF, 2019-2024).

Soort	Beschermingsregime Artikel 11.46 Ba
Gewone dwergvleermuis	X

Voor vleermuizen zijn drie functies van het leefgebied te onderscheiden die van groot belang zijn. Dit zijn verblijfplaatsen, vliegroutes en foerageergebied. Foerageergebieden en vliegroutes zijn alleen beschermd als deze van essentieel belang zijn voor het functioneren van de verblijfplaats, zogenaamde essentiële foerageergebieden en essentiële vliegroutes. Deze drie onderdelen (verblijfplaatsen, essentiële vliegroutes en essentieel foerageergebied) worden hieronder nader beschouwd.

Verblijfplaatsen

Vleermuizen kunnen hun verblijfplaats in gebouwen of bomen (of beide) hebben. Gebouwbewonende vleermuizen verblijven met name in spouwmuren, onder dakbetimmering, achter boeiborden of op zolders. Boombewonende vleermuizen verblijven in gaten, hopen of scheuren van voornamelijk grote bomen.

Er is geen bebouwing, noch zijn er bomen aanwezig in het plangebied. Directe effecten op verblijfplaatsen van vleermuizen zijn uitgesloten.

Essentiële vliegroutes

Vliegroutes van vleermuizen betreffen (vaak) lijnvormige elementen in het landschap die als verbinding tussen verblijfplaatsen en foerageergebied fungeren.

In het plangebied zijn geen lijnvormige elementen aanwezig die kunnen dienen als (essentiële) vliegroute. De aanwezigheid van (essentiële) vliegroutes kan worden uitgesloten.

Essentieel foerageergebied

Foerageergebied van vleermuizen betreft locaties waar vleermuizen hun voedsel verzamelen. Dit kunnen uiteenlopende gebieden zijn.

In het plangebied is marginaal geschikt foerageergebied aanwezig voor vleermuizen, vanwege het zeer geringe oppervlak aan (en grotendeels afwezigheid van) opgaande beplanting. Daarbij is geen sprake van unieke beplanting en/of structuren die enkel in het plangebied aanwezig zijn. In de omgeving van het plangebied is vergelijkbaar alternatief foerageergebied aanwezig. De aanwezigheid van essentieel foerageergebied kan worden uitgesloten.

2.3.4 Zoogdieren – overige zoogdieren

In de onderstaande tabel zijn de waarnemingen van overige soorten zoogdieren in de directe omgeving van het plangebied weergegeven.

Tabel 2.4. Overzicht van waargenomen zoogdieren in de omgeving van het plangebied (met een straal van 2,5 km) (NDFF, 2019-2024).

Soort	Beschermingsregime		
	Art. 11.46 Bal	Art. 11.54 Bal en Bijlage IX	Art. 11.54 Bal en Bijlage IX Vrijgestelde zoogdieren
Bunzing		X	
Das		X	
Eekhoorn		X	
Wezel		X	
Bosmuis			x
Dwergspitsmuis			X
Egel			X
Haas			X
Konijn			X
Ree			X
Rosse woelmuis			X
Veldmuis			X
Vos			X
Woelrat			X

Bunzing

De bunzing komt voor in allerlei verschillende landschapstypen, maar zijn voorkeur gaat uit naar een kleinschalig landschap met voldoende schuilmogelijkheden in de buurt. Dit kunnen oeverbegroeiingen, droge sloten, heggen, houtwallen, bosranden en akkerranden zijn, maar ook meer waterrijke gebieden zoals rietvelden of moerasgebieden. Over het algemeen worden de hoogste dichtheden van de bunzing gemeten in waterrijke gebieden. De bunzing kan zijn dieet aanpassen naar de lokaal aanwezige prooidieren, zoals kleine knaagdieren, konijnen, amfibieën en vogels. De watergangen binnen het plangebied betreffen potentieel foerageergebied en verbindingen tussen gebieden. De aanwezigheid van verblijfplaatsen zijn afwezig, door het gebrek aan aanwezigheid van soorten die holen maken zoals bruine ratten. Aanwezige potentiële prooidieren bestaan in voorliggend plangebied hoofdzakelijk uit veldmuizen, wat een (te) kleine prooi is voor bunzingen. De watergangen vormen geen specifieke essentiële verbinding tussen populaties, er zijn alternatieve routes aanwezig die ook een betere dekking bieden voor de bunzing. De aanwezigheid van de bunzing in de omgeving kan niet worden uitgesloten, maar het is wel uitgesloten dat het plangebied onderdeel vormt van het essentiële leefgebied van de bunzing.

Das

De das leeft in gebieden die bestaan uit een combinatie van diverse biotooptypen. De belangrijkste kenmerken van het biotoop zijn: groot voedselaanbod, goed vergraafbare bodem, voldoende dekking en weinig verstoring. Het plangebied betreft hoofdzakelijk een open agrarisch perceel met watergangen. Het is een ongeschikte locatie voor de bouw van burchten, eveneens zijn er geen sporen aangetroffen van dassen. De aanwezigheid van dassen in het plangebied is uitgesloten.

Eekhoorn

De eekhoorn komt voor in loofbos, naaldbos of gemengd bos maar ook in tuinen, parken en houtwallen in de buurt van beboste gebieden. Mits er voldoende voedsel beschikbaar is, komt de eekhoorn ook voor in bebouwd gebied. De voorkeur gaat uit naar ouder bos, omdat daar meer voedsel- en nestgelegenheid is. Het plangebied betreft een open agrarisch perceel met watergangen. Er is geen geschikt biotoop aanwezig voor eekhoorns. De aanwezigheid van de soort is uitgesloten.

Wezel

Wezels leven bij voorkeur in open, droge natuur- en cultuurlandschap maar verder in veel verschillende biotopen. Meestal in droger gebied dan de hermelijn. Dekking is essentieel voor de wezel, bijvoorbeeld in de

vorm van bosschages, houtstapels of heggen. Voldoende dekking, mogelijke verblijfplaatsen (zoals muizenholen en mollenstelsels) en de aanwezigheid van voldoende prooidieren zijn de hoofdeisen die de wezel aan zijn omgeving stelt.

Aan de noordzijde van het plangebied zijn holen van veldmuizen waargenomen. Deze soort vormt een prooidier voor de wezel. De aanwezigheid van foerageergebied voor deze soort kan niet worden uitgesloten. Het plangebied betreft echter agrarisch gebied met de bijbehorende activiteiten als ploegen en zaaien, waardoor een gebied dan wel dan niet geschikt is als foerageergebied. Het plangebied is daarmee marginaal geschikt als foerageergebied. In het plangebied zijn geen bosschages, houtstapels of heggen aanwezig die dekking kunnen geven aan de wezel en verbindingzones vormen. Mogelijk kunnen de watergangen in het plangebied wel als verbinding gebruikt worden. De ruigere vegetatie ter hoogte van de watergangen kan dekking bieden. Ook deze watergangen zijn echter onderhevig aan beheer.

Vanwege de openheid van het gebied en gebruik als agrarisch gebied en de beperkte dekking die in het gebied aanwezig is, vormt het plangebied geen onderdeel van essentieel leefgebied van de wezel.

Op basis van het terreinbezoek worden overige beschermde zoogdieren niet verwacht door het ontbreken van geschikt biotoop.

Vrijgestelde soorten zoogdieren in het kader van ruimtelijke ontwikkelingen

Er is binnen het plangebied biotoop aanwezig voor de algemeen voorkomende (vrijgestelde) soorten als de haas, eveneens is de veldmuis aangetoond. Door de voorgenomen werkzaamheden kunnen negatieve effecten op deze soorten optreden. Binnen de provincie Noord-Brabant geldt een vrijstelling voor deze algemene soorten bij ruimtelijke ontwikkelingen. Wel is voor deze soorten de zorgplicht van toepassing. Dit houdt in de negatieve effecten zo veel als mogelijk dienen te worden voorkomen dan wel beperkt. In paragraaf 2.3.10 wordt nader ingegaan op maatregelen die in het kader van de zorgplicht genomen kunnen worden.

2.3.5 Amfibieën

In de onderstaande tabel zijn de waarnemingen van amfibieën in de directe omgeving van het plangebied weergegeven.

Tabel 2.5. Overzicht van waargenomen amfibieën in de omgeving van het plangebied (met een straal van 2,5 km) (NDF, 2019-2024).

Soort	Beschermingsregime		
	Art. 11.46 Bal	Art. 11.54 Bal en Bijlage IX	Art. 11.54 Bal en Bijlage IX Vrijgestelde amfibieën
Kamsalamander	X		
Poelkikker	X		
Alpenwatersalamander		X	
Vinpootsalamander		X	
Bruine kikker			X
Gewone pad			X
Kleine watersalamander			X

Kamsalamander

Kamsalamanders zitten met name in bosrijke gebieden, met houtwallen of struweel die gekenmerkt zijn door kleinschaligheid in de directe omgeving van het voortplantingswater. Ze worden zelden waargenomen in akkerbouwgebieden, wel langs de grote rivieren, beekdalen en landgoederen. Belangrijk is de aanwezigheid van visvrije wateren voor de voortplanting (RAVON, z.d.). Dit biotoop is niet aanwezig in en rondom het plangebied. De aanwezigheid van de kamsalamander is uitgesloten.

Poelkikker

De poelkikker is een soort met een grote voorkeur voor zonnige en warme wateren. De oever dient wel goed begroeid te zijn, met wateren die voedselarm en schoon zijn. De voorkeur gaat vaak uit voor zwak zure, stilstaande wateren in bos- en heidegebieden op hogere zandgronden. Ze worden waargenomen in vennen, poelen en

watgangen in hoogveengebieden en in uiterwaarden (RAVON, z.d.). Dit biotoop is niet aanwezig in en rondom het plangebied. De aanwezigheid van de poelkikker is uitgesloten.

Alpenwatersalamander

Alpenwatersalamanders zijn niet kieskeurig betreft het voortplantingsbiotoop. In het voorjaar kan de soort in allerlei verschillende type wateren worden aangetroffen, zolang deze niet te snel stromend of rijk aan vis is (RAVON, z.d.). De watgangen binnen en rondom het plangebied betreffen watgangen met weinig of geen stroming. De aanwezigheid van voortplantingswater van de alpenwatersalamander kan niet worden uitgesloten. Onderzoek naar de alpenwatersalamander dient te gebeuren volgens het soortenonderzoeksprotocol van het Netwerk Groene Bureaus (NGB, 2023). Onderzoek naar het voortplantingsbiotoop kan door middel van schepnetbemonstering in de periode tussen half maart en juli, met twee bezoeken waarvan zeker één bezoek in de periode tussen half maart en half mei. Tussen de bezoeken dienen minimaal 2 weken te zitten. Beoordeling van zomer- en winterbiotoop is op basis van expert judgement.

Uitvoeren van nader onderzoek naar de alpenwatersalamander

Onderzoek naar het voortplantingsbiotoop dient te worden uitgevoerd in de periode tussen half maart en juli, met twee bezoeken waarvan zeker één bezoek in de periode tussen half maart en half mei. Tussen de bezoeken dienen minimaal 2 weken te zitten. De beoordeling van zomer- en winterbiotoop is op basis van expert judgement.

Op basis van het terreinbezoek worden overige beschermde amfibieën niet verwacht door het ontbreken van geschikt biotoop.

Vrijgestelde amfibieën in het kader van ruimtelijke ontwikkelingen

Er is binnen het plangebied biotoop aanwezig voor de algemeen voorkomende (vrijgestelde) soorten als de bastaardkikker, gewone pad en de kleine watersalamander. Het betreft hierbij hoofdzakelijk de watgangen in- en rondom het plangebied. Door de voorgenomen werkzaamheden kunnen negatieve effecten op deze soorten optreden. Binnen de provincie Noord-Brabant geldt een vrijstelling voor deze algemene soorten bij ruimtelijke ontwikkelingen. Wel is voor deze soorten de zorgplicht van toepassing. Dit houdt in de negatieve effecten zo veel als mogelijk dienen te worden voorkomen dan wel beperkt. In paragraaf 2.3.10 wordt nader ingegaan op maatregelen die in het kader van de zorgplicht genomen kunnen worden.

2.3.6 Reptielen

In de onderstaande tabel zijn de waarnemingen van reptielen in de directe omgeving van het plangebied weergegeven.

Tabel 2.6. Overzicht van waargenomen reptielen in de omgeving van het plangebied (met een straal van 2,5 km) (NDF, 2019-2024).

Soort	Beschermingsregime	
	Art. 11.46 Bal	Art. 11.54 Bal en Bijlage IX
Hazelworm		X
Levendbarende hagedis		X
Ringslang		X

Het plangebied betreft agrarische percelen, zonder extra dekkingsmogelijkheden zoals riet- of takkenhopen. Er is geen geschikt leefgebied beschikbaar voor reptielensoorten. De aanwezigheid van reptielen zijn uitgesloten.

2.3.7 Vissen

Uit de bureaustudie zijn geen beschermde vissoorten waargenomen. Op basis van het terreinbezoek worden beschermde vissen niet verwacht door het ontbreken van geschikt biotoop.

2.3.8 Insecten

In de onderstaande tabel zijn de waarnemingen van insecten in de directe omgeving van het plangebied weergegeven.

Tabel 2.7. Overzicht van waargenomen insecten in de omgeving van het plangebied (met een straal van 2,5 km) (NDFF, 2019-2024).

Soort	Beschermingsregime		
	Art. 11.46 Bal	Art. 11.54 Bal en Bijlage IX	Art. 11.54 Bal en Bijlage IX Vrijgestelde insecten
Rivierrombout	X		
Teunisbloempijlstaart	X		
Grote vos		X	

Rivierrombout

In Nederland wordt de rivierrombout vooral langs grote rivieren aangetroffen. Het larvehabitat bestaat met name uit zanderige substraten in ondiepe, onbegroeide, stromingsluwe riviertrajecten (Vlinderstichting, z.d.). Dit biotoop is niet in zowel het plangebied als de regio aanwezig. De ingevoerde waarneming betreft een imago die door iemand mee naar huis is genomen, niet een waarneming dat op een locatie met geschikt biotoop is ingevoerd. De regionale aanwezigheid van de rivierrombout is uitgesloten.

Teunisbloempijlstaart

De teunisbloempijlstaart is een warmteminnende soort die met de klimaatverandering steeds verder naar het noorden oprukt. Open plekken met zoninval worden gewaardeerd in vochtige bossen, bosranden en warme open plaatsen. De laatste jaren duikt de soort ook veel in ruderaal plekken in het stedelijke gebied op. Door meerdere soorten waardplanten is het leefgebied vrij divers. De waardplanten betreffen harig wilgenroosje, basterdwederik, teunisbloem en grote kattenstaart (Vlinderstichting, z.d.). Een samenhang van belangrijke elementen voor de voortplanting van de teunisbloempijlstaart zijn niet aanwezig in of in de directe omgeving van het plangebied. Met name is het van belang dat na het volgroeien van de rupsen, de rupsen naar een bosrand of beschutte strooisellaag kunnen migreren. Een dergelijke samenhang in essentiële elementen is in het plangebied niet aanwezig. De aanwezigheid van de teunisbloempijlstaart in het plangebied is uitgesloten.

Grote vos

De grote vos is een zwervende vlinder die zich voedt met bloedende bomen, rottend fruit en honingdauw. Waardplanten betreffen met name populieren, sleedoorn, wilgen en iepen. De eitjes worden afgezet in de bovenste takken van hoge, vrijstaande bomen. De rupsen verpoppen niet ver van de boomstam, meestal in de grond. De vlinders overwinteren in schuilplaatsen die koel en donker zijn. Voorbeelden van dergelijke plekken zijn stapels hout, holle bomen of oude, houten schuren (Vlinderstichting, z.d.). Deze elementen zijn niet aanwezig in of in de directe omgeving van het plangebied. De aanwezigheid van de grote vos in het plangebied is uitgesloten.

Overige beschermde soorten

Op basis van het terreinbezoek worden overige beschermde insecten niet verwacht door het ontbreken van geschikt biotoop.

2.3.9 Zaadplanten, varens en bladmossen

In de onderstaande tabel zijn de waarnemingen van zaadplanten, varens en bladmossen in de directe omgeving van het plangebied weergegeven.

Tabel 2.8. Overzicht van waargenomen zaadplanten, varens en bladmossen in de omgeving van het plangebied (met een straal van 2,5 km) (NDFF, 2019-2024).

Soort	Beschermingsregime		
	Art. 11.46 Bal	Art. 11.54 Bal en Bijlage IX	Art. 11.54 Bal en Bijlage IX Vrijgestelde zaadplanten, varens en mossen
Kartuizer anjer		X	

Kartuizer anjer

De kartuizer anjer is een plant die veelal groeit op schraal grasland, kalkgrasland, bermen en rotsachtige plaatsen. De bodem moet bestaan uit droge, matig voedselarme en meestal kalkhoudende grond. Dit biotoop is niet aanwezig binnen het plangebied. De aanwezigheid van de kartuizer anjer is uitgesloten.

Op basis van het terreinbezoek worden overige beschermde zaadplanten, varens en bladmossen niet verwacht door het ontbreken van geschikt biotoop.

2.3.10 Zorgplicht

In het plangebied kunnen soorten zoals de haas, veldmuis en de kleine watersalamander aanwezig zijn. Deze soorten zijn vrijgesteld van de vergunningsplicht voor de Omgevingswet (Ow) in het kader van ruimtelijke ontwikkelingen. Wel is de zorgplicht van toepassing.

Zo moet een initiatiefnemer een beeld hebben van de (bijzondere) natuurwaarden op en nabij het plan- of projectgebied. In het kader van de specifieke zorgplicht dient een initiatiefnemer in het geval van verslechterende effecten actief te anticiperen op het voorkomen of verzachten van deze effecten.

Onder de Ow dient onder andere extra aandacht besteed te worden aan soorten van de Rode Lijsten. Provincies kunnen onder de Ow beleidskaders opstellen over hoe en met welke soorten (van de Rode Lijsten) rekening dient te worden gehouden in het kader van de Zorgplicht. Vooralsnog zijn deze aanvullende beleidskaders nog niet opgesteld. In de voorliggende rapportage is daarom gekozen voor het opnemen van waarnemingen van de Rode Lijst soorten in de NDFF in het plangebied. De Rode Lijst soorten waarvan waarnemingen in de NDFF bekend zijn, zijn opgenomen in Bijlage 3.

De initiatiefnemer/uitvoerder is verantwoordelijk voor een adequate naleving van de algemene zorgplicht tijdens de uitvoering van de werkzaamheden. Door het uitvoeren van een aantal zorgplicht gerelateerde maatregelen, wordt voldaan aan de zorgplicht en kan de gunstige staat van instandhouding van de betreffende soorten worden gegarandeerd. Maatregelen die noodzakelijk zijn bij de invulling van de zorgplicht bij voorliggend planvoornemen zijn weergegeven in tabel 2.9.

Tabel 2.9. Voorbeelden van zorgplicht gerelateerde maatregelen voor soorten.

Soort(groep)	Maatregel
Grondgebonden zoogdieren (alle soorten)	Voorafgaand aan de werkzaamheden de vegetatie in het plangebied kort maaien. Werken in de richting van een vluchtmogelijkheid.
Amfibieën en vissen	Werken in de richting van een vluchtmogelijkheid, indien watergangen worden gedempt.

2.3.11 Invasieve soorten

Er zijn binnen het plangebied geen invasieve exoten aangetroffen. Naar verwachting zijn deze niet aanwezig binnen het plangebied.

2.4 Natura 2000

Het plangebied ligt niet in een Natura 2000-gebied. Het dichtstbijzijnde Natura 2000-gebied is Langstraat en ligt op circa 7 kilometer afstand ten noordoosten van het plangebied. Dit gebied is aangewezen op basis van de Habitatrichtlijn. Binnen een straal van 15 km liggen nog vier andere Natura 2000-gebieden. Het betreft de Biesbosch, Ulvenhoutse bos, Loonse en Drunense Duinen & Leemkuilen en de Kornische Boezem (zie figuur 2.2).

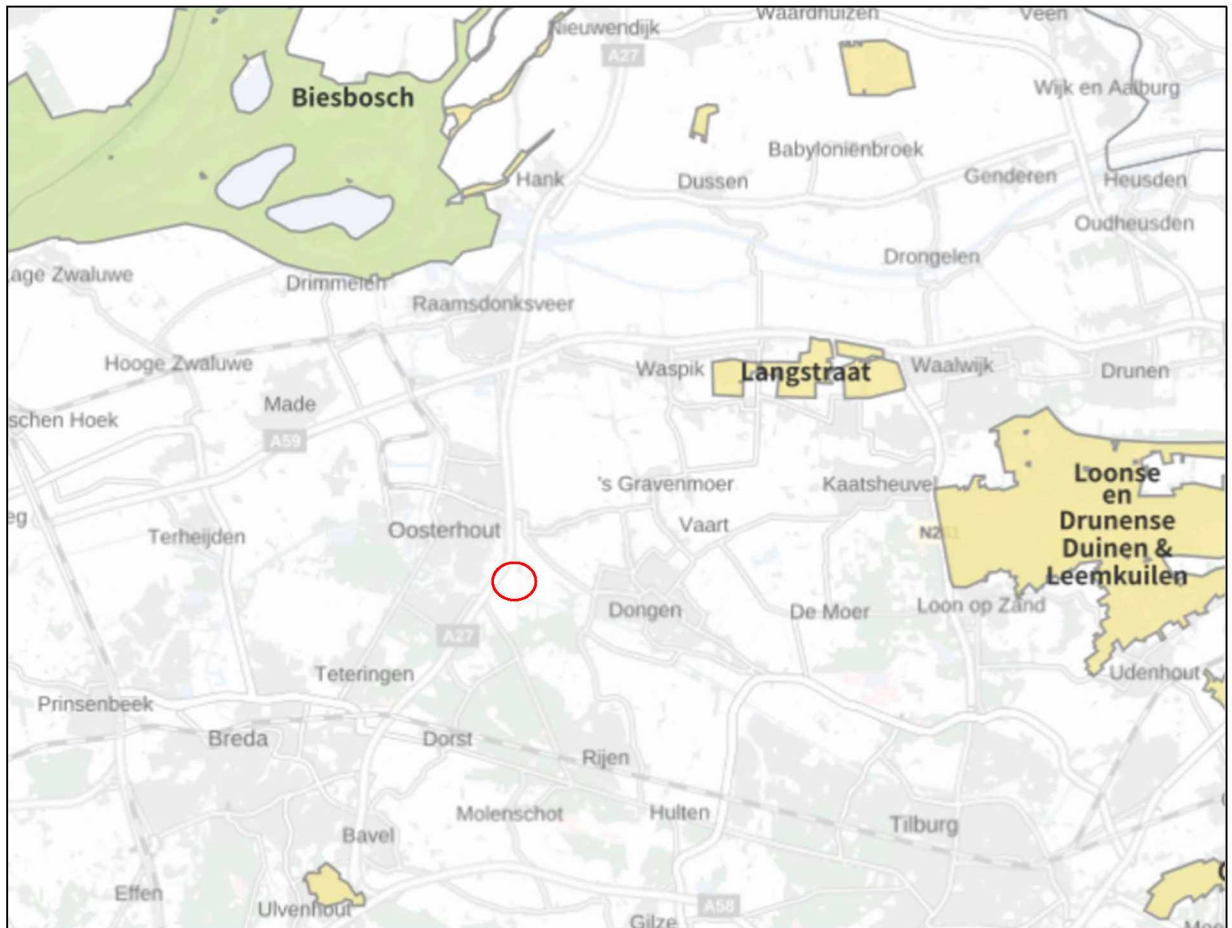

Figuur 2.2. Ligging Natura 2000-gebieden in de omgeving van het plangebied (rode cirkel). Bron: AERIUS-calculator, versie 2023.1.

Bij voorliggend planvoornemen is er zowel sprake van een realisatiefase als gebruiksfase. Er kan daardoor sprake zijn van zowel tijdelijke als permanente effecten.

De Natura 2000-gebieden liggen buiten het invloedsgebied van alle storingsfactoren, zoals bijvoorbeeld verdroging of geluid- en lichtverstoring, met uitzondering van verzuring en vermeting. Gezien de afstand tot stikstofgevoelige habitattypen in de Natura 2000-gebieden en de voorgenomen werkzaamheden zijn effecten als gevolg van vermeting en verzuring door stikstofdepositie niet op voorhand uit te sluiten.

De enige manier om inzicht te krijgen in de aard en omvang van het effect van stikstofdepositie als gevolg van de werkzaamheden, is het uitvoeren van een stikstofberekening met behulp van AERIUS Calculator. Hier is eerder onderzoek naar uitgevoerd waaruit blijkt dat er geen effecten zijn (Stantec, 2024b). Effecten op Natura 2000-gebieden zijn uitgesloten.

2.5 NNB

In het plangebied is geen NNB-gebied aanwezig. Het dichtstbijzijnde NNB-gebied bevindt zich op circa 400 meter ten oosten van het plangebied. In de provincie Noord-Brabant wordt ook rekening gehouden met de externe werking op NNB gebieden. Echter, gezien de afstand tot het dichtstbijzijnde NNB gebied is er ook geen sprake van een externe werking. Er zijn geen verdere acties noodzakelijk. Zie figuur 2.3 voor een weergave van de nabijgelegen NNB gebieden.

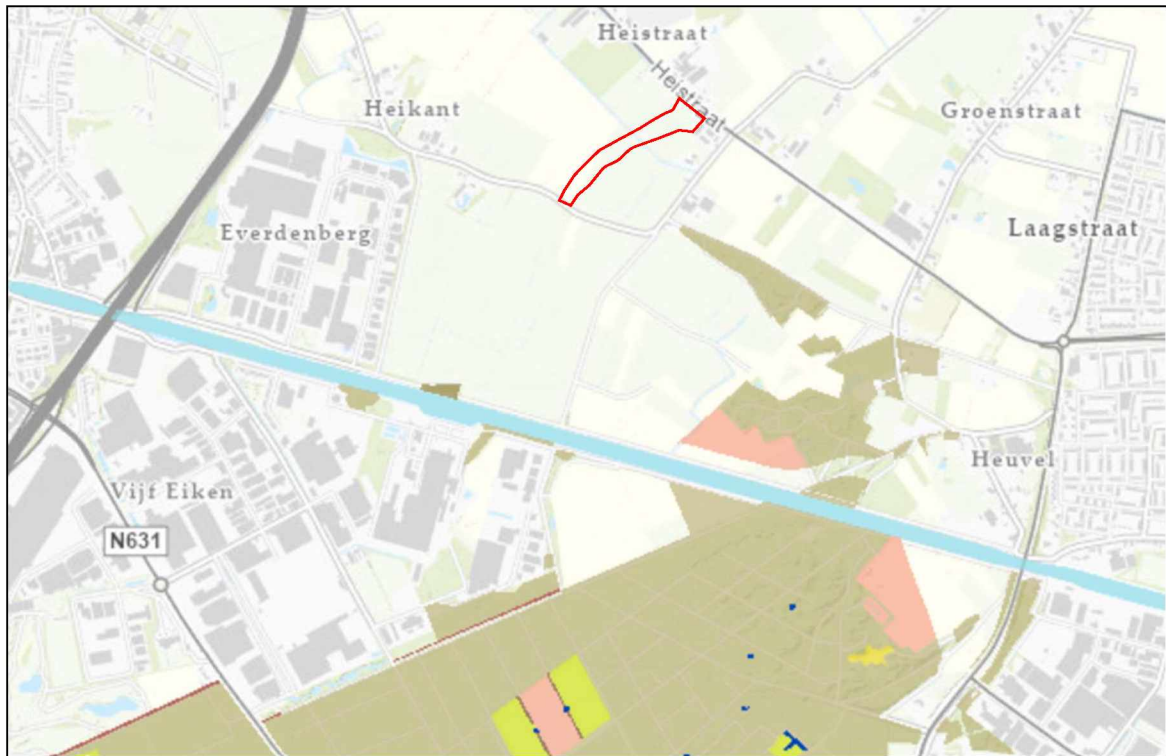

Figuur 2.3. De globale ligging van het plangebied (rood omrand) ten opzichte van het NNB (gekleurde vlakken). Bron: provincie Noord-Brabant, 2024.

2.6 Overig provinciaal beleid

In de provincie Noord-Brabant is er sprake van extra beleid genaamd de Groenblauwe omgeving en Rust- en foerageergebied ganzen en smienten. Het plangebied ligt niet in deze gebieden, eveneens zijn de afstanden zodanig dat het voornemen geen effect heeft op deze beschermde gebieden. Er zijn geen verdere acties noodzakelijk.

2.7 Beschermde houtopstanden buiten de bebouwingscontour houtkap

In (de directe omgeving van) het plangebied zijn geen houtopstanden aanwezig. Als gevolg van de voorgenomen werkzaamheden worden daarom geen houtopstanden gekapt. Ook staan er geen houtopstanden in de invloedssfeer van de voorgenomen werkzaamheden waardoor negatieve effecten kunnen optreden. Een nadere toetsing beschermde houtopstanden is daarom niet nodig.

3. Conclusie & advies

In dit hoofdstuk is per onderdeel de conclusie en het advies gegeven dat voortkomt uit de uitgevoerde natuurtoets.

3.1 Soortbescherming

Binnen het plangebied is geschikt biotoop aangetroffen voor beschermde soorten (Ow) waarvoor geen algemene vrijstelling geldt. Het gaat om de volgende soort(groep)en: algemene broedvogels, buizerd, kerkuil en alpenwatersalamander. In tabel 3.1 zijn de conclusies ten aanzien van deze beschermde soorten opgenomen. De onderbouwing van de conclusies zijn beschreven in paragraaf 2.3 van voorliggende natuurtoets. Voor de overige soort(groep)en is beoordeeld dat vervolgstappen niet aan de orde zijn. Voor deze soorten en vrijgestelde soorten geldt wel de zorgplicht. Deze punten zijn verder verwerkt in tabel 3.4.

Tabel 3.1 Overzicht conclusies en vervolgstappen soortbescherming.

Soort(groep)	Essentieel leefgebied in (directe omgeving van) plangebied?	Nader onderzoek nodig?	Maatregelen?	Omgevingsvergunning flora- en fauna-activiteit Ow aan de orde?
Vogels (algemene broedvogels; veldleeuwerik)	Ja, nestgelegenheid in vegetatie aanwezig.	N.v.t.	Ja, zie tabel 3.3.	Nee
Amfibieën (alpenwater-salamander)	Mogelijk voortplantingswater aanwezig.	Ja	Mogelijk	Mogelijk
Vrijgestelde soorten	Zie tabel 3.4			

In tabel 3.1 is aangegeven dat er nader onderzoek nodig is naar de alpenwatersalamander. De beschrijving van dit nader onderzoek wordt in tabel 3.2 uiteengezet.

Tabel 3.2. Beschrijving nader onderzoek.

Soort	Onderzoeksmethode
Alpenwatersalamander	Veldbezoeken uitvoeren in de periode tussen half maart en juli, met twee bezoeken waarvan zeker één bezoek in de periode tussen half maart en half mei. Hierbij dient met een schepnet te worden gevist naar adulten/larven. Tussen de bezoeken dienen minimaal 2 weken te zitten. De beoordeling van zomer- en winterbiotoop is op basis van expert judgement.

In tabel 3.3 is aangegeven dat een overtreding van de Ow voor een aantal soorten op voorhand kan worden voorkomen door het treffen van maatregelen. Deze maatregelen zijn in tabel 3.3 uiteengezet. Door het nemen van deze maatregelen worden negatieve effecten voorkomen en zijn geen vervolgstappen noodzakelijk.

Tabel 3.3. Beschrijving maatregelen om overtreding van de Ow te voorkomen.

Soort(groep)	Maatregelen
Algemene broedvogels	Werken buiten het broedseizoen

3.1.1 Zorgplicht

Uit paragraaf 2.3.10 blijkt dat er in het plangebied soort(groep)en aanwezig (kunnen) zijn waarmee rekening dient te worden gehouden in het kader van de zorgplicht voor soorten. Maatregelen waaraan gedacht kan worden bij de invulling van de zorgplicht bij voorliggend planvoornemen zijn weergegeven in tabel 3.4. Deze maatregelen kunnen uitgewerkt worden in een ecologisch werkprotocol.

Tabel 3.4. Zorgplicht gerelateerde maatregelen voor soorten.

Soort(groep)	Maatregel
Grondgebonden zoogdieren (alle soorten)	Voorafgaand aan de werkzaamheden de vegetatie in het plangebied kort maaien. Werken in de richting van een vluchtmogelijkheid.
Amfibieën en vissen	Indien wordt gedempt, werken in de richting van een vluchtmogelijkheid.

Onder de Ow dient nadere aandacht te worden besteed aan soorten van de Rode Lijsten. Onder de Ow kunnen provincies beleidskaders opstellen over hoe en met welke soorten (van de Rode Lijsten) rekening dient te worden gehouden in het kader van de Zorgplicht. Vooralsnog zijn deze aanvullende beleidskaders nog niet opgesteld. In de voorliggende rapportage is daarom gekozen voor het opnemen van waarnemingen van de Rode Lijst soorten in de NDFF in het plangebied.

3.1.2 Invasieve soorten

Er zijn geen invasieve exoten aangetroffen in het plangebied. Deze worden ook niet verwacht.

3.2 Gebiedsbescherming

3.2.1 Natura 2000

In tabel 3.5 zijn de conclusies ten aanzien van beschermde Natura 2000-gebieden opgenomen. De onderbouwing van de conclusie is beschreven in paragraaf 2.4 van voorliggende natuurtoets.

Tabel 3.5. Conclusies Natura 2000-gebieden.

	Natura 2000
Zijn er Natura 2000-gebieden aanwezig waarop effecten kunnen optreden?	Ja, Langstraat op circa 7 kilometer.
Treden er negatieve effecten op of zijn deze te verwachten?	Ja, er kan sprake zijn van verzuring en vermesting door stikstofdepositie.
Zijn er vervolgstappen aan de orde?	Nee, er is eerder een AERIUS-berekening uitgevoerd waaruit blijkt dat er geen effecten zijn.
Omgevingsvergunning Natura 2000-activiteit of akkoord van de provincie noodzakelijk?	Niet noodzakelijk.

3.2.2 NNB

In tabel 3.6 zijn de conclusies ten aanzien van beschermde NNN-gebieden opgenomen. De onderbouwing van de conclusie is beschreven in paragraaf 2.5 van voorliggende natuurtoets.

Tabel 3.6. Conclusies NNN-gebieden.

	NNN
Op welke afstand van het plangebied ligt het dichtstbijzijnde NNN-gebied?	Circa 400 meter.
Is er sprake van toetsing van externe werking in de betreffende provincie?	Ja
Is er sprake van aantasting van de wezenlijke kenmerken en waarden of is dit te verwachten?	Nee
Zijn er vervolgstappen aan de orde?	Nee
Afstemming met het bevoegd gezag aan de orde?	Nee

3.2.3 Overig provinciaal beleid

In de provincie Noord-Brabant is er sprake van extra beleid genaamd de Groenblauwe omgeving en Rust- en foerageergebied ganzen en smienten. Het plangebied ligt niet in deze gebieden, eveneens zijn de afstanden zodanig dat het voornemen geen effect heeft op deze beschermde gebieden. Er zijn geen verdere acties noodzakelijk.

3.3 Beschermde houtopstanden bebouwingscontour houtkap

Er is bij voorliggend planvoornemen geen sprake van aantasting van houtopstanden. Er zijn voor wat die houtopstanden betreft geen vervolgstappen aan de orde.

Literatuurlijst

Antea Group, 2020a. Natuurtoets ontwikkeling Oosterhout. Juni 2020.

Antea Group, 2020b. Nader onderzoek Everdenberg. Oktober 2020.

BIJ12, 2024. Kennisdocument Kleine marterachtigen. Versie 1.0, januari 2024.

Ministerie van Landbouw, Natuur en Voedselkwaliteit, 2009. Aangepaste lijst jaarrond beschermde vogelnesten ontheffing Flora- en faunawet ruimtelijke ingreep. Augustus 2009.

Netwerk Groene Bureaus (NGB), 2023. Soortinventarisatieprotocollen in het kader van de Wet natuurbescherming (versie nov 2023).

Provincie Noord-Brabant, 2024. Natuurbeheerplan webapp viewer.

Omgevingsdienst Brabant Noord, 2021. Beschikking van gedeputeerde staten van Noord-Brabant. Kenmerk: Z/136009-251250. September 2021.

Stantec, 2024a. Voorstel landschappelijke inpassing N629. Maart 2024.

Stantec, 2024b. Onderbouwing buitenplanse omgevingsplanactiviteit tijdelijke ontsluitingsweg Everdenberg Oost, Oosterhout. Juli 2024.

Overig

NDFF

Street Smart

AERIUS-calculator, versie 2023.1.

www.ravon.nl

www.vlinderstichting.nl

www.zoogdiervereniging.nl

Bijlage 1 Wettelijk kader

In deze bijlage staat een beschrijving van de relevante wet- en regelgeving; de Omgevingswet (Ow) en het beleidskader. Naast bescherming vanuit de Ow zijn er ook gebieden die planologisch beschermd zijn. Het betreft het 'Natuurnetwerk Nederland' (hierna NNN). De aanwijzing en bescherming van het NNN gebeurt in de Omgevingsverordening.

Ow - Algemeen

De Ow is op 1 januari 2024 in werking getreden. De Ow beschermt:

- De Natura 2000-gebieden die aangewezen zijn in het kader van het Europees natuurbesluit (gebiedsbescherming)
- De planten- en diersoorten (onderdeel soortbescherming)
- Bos en houtopstanden (onderdeel houtopstanden).

Veel verantwoordelijkheden en bevoegdheden liggen bij de provincies. Er zijn hierop wel uitzonderingen waarvoor het ministerie van LNV bevoegd gezag is. Dit betreft onder andere de aanleg en uitbreiding van hoofdwegen, landelijke spoorwegen, hoofdvaarwegen, primaire waterkeringen, militaire terreinen en oefengebieden, militaire luchthavens, Schiphol en overige burgerluchthavens, het landelijke gastransportnet, hoogspanningsverbindingen van tenminste 220 kV, activiteiten van buitenlandse mogendheden en activiteiten namens een lid van het Koninklijk Huis. LNV is ook bevoegd gezag voor ruimtelijke ingrepen in de Exclusieve Economische Zone (EEZ) en voor Windenergie op zee (kavelbesluiten).

Gemeenten kunnen een loketfunctie hebben. Het is mogelijk om een natuurvergunning 'aan te haken' bij de omgevingsvergunning, maar dit hoeft niet. De Ow richt zich op bescherming van gebieden, soorten en houtopstanden.

Ow - Soortbescherming

In de Ow is soortbescherming opgedeeld in drie categorieën. Voor elke categorie geldt een vergunningsplicht bij verschillende schadelijke handelingen die zijn vermeld in artikel 11.37, 11.46 en 11.54 Bal van de Ow. Het gaat om de volgende drie categorieën:

- 1) Vogels (artikel 11.37 Bal);
- 2) Strikt beschermde soorten (artikel 11.46 Bal);
- 3) Andere soorten (artikel 11.54 en bijlage IX, onder A en onder B Bal).

Soorten van de Vogelrichtlijn (artikel 11.37 Bal, Ow)

Het beschermingsregime voor soorten van de Vogelrichtlijn is vastgelegd in artikel 11.37 e.v.

1. Het is verboden opzettelijk van nature in Nederland in het wild levende vogels van soorten als bedoeld in artikel 1 van de Vogelrichtlijn te doden of te vangen.
2. Het is verboden opzettelijk nesten, rustplaatsen en eieren van vogels als bedoeld in het eerste lid te vernielen of te beschadigen, of nesten van vogels weg te nemen.
3. Het is verboden eieren van vogels als bedoeld in het eerste lid te rapen en deze onder zich te hebben.
4. Het is verboden vogels als bedoeld in het eerste lid opzettelijk te storen.
5. Het verbod, bedoeld in het vierde lid, is niet van toepassing indien de storing niet van wezenlijke invloed is op de staat van instandhouding van de desbetreffende vogelsoort.

Het is mogelijk om omgevingsvergunning flora- en fauna-activiteit aan te vragen het optreden van schadelijke handelingen. De omgevingsvergunning kan worden verleend indien voldaan wordt aan de volgende criteria:

- Er is geen andere bevredigende oplossing (alternatievenafweging);
- Aanwezigheid geldig wettelijk belang conform Vogelrichtlijn. Een geldig wettelijk belang voor deze categorie soorten is o.a. belang 1: 'in het belang van de volksgezondheid of openbare veiligheid' (dit is dus strenger dan voor soorten van de Habitatrichtlijn en de andere soorten);
- Er is geen verslechtering van de staat van instandhouding van de desbetreffende soort.

Strikt beschermde soorten (artikel 11.46 Bal, Ow)

Deze categorie bestaat uit Europees beschermde soorten. De schadelijke handelingen zijn vastgelegd in artikel 11.46 Bal e.v.:

1. Het is verboden in het wild levende dieren van soorten, genoemd in bijlage IV, onderdeel a, bij de Habitatrichtlijn, bijlage II bij het Verdrag van Bern of bijlage I bij het Verdrag van Bonn, in hun natuurlijk verspreidingsgebied opzettelijk te doden of te vangen.
2. Het is verboden dieren als bedoeld in het eerste lid opzettelijk te verstoren.
3. Het is verboden eieren van dieren als bedoeld in het eerste lid in de natuur opzettelijk te vernielen of te rapen.
4. Het is verboden de voortplantingsplaatsen of rustplaatsen van dieren als bedoeld in het eerste lid te beschadigen of te vernielen.
5. Het is verboden planten van soorten, genoemd in bijlage IV, onderdeel b, bij de Habitatrichtlijn of bijlage I bij het Verdrag van Bern, in hun natuurlijke verspreidingsgebied opzettelijk te plukken en te verzamelen, af te snijden, te onwortelen of te vernielen.

Onder de Ow is het mogelijk om voor strikt beschermde soorten zoals opgenomen in artikel 11.46 Bal bij ruimtelijke ontwikkelingen te werken volgens een door de Minister goedgekeurde gedragscode. Hierbij geldt een vrijstelling van de vergunningsplicht bij schadelijke handelingen uit artikel 11.46 Bal.

Naast het werken volgens een goedgekeurde gedragscode kan voor soorten zoals opgenomen artikel 11.46 Bal van de Ow bij het optreden van schadelijke handelingen een omgevingsvergunning flora- en fauna-activiteit worden aangevraagd. De omgevingsvergunning kan worden verleend indien voldaan wordt aan de volgende criteria:

- Er is geen andere bevredigende oplossing (alternatievenafweging);
- Aanwezigheid geldig wettelijk belang conform Habitatrichtlijn.
Een geldig wettelijk belang voor deze categorie soorten is o.a. belang 3: 'in het belang van de volksgezondheid, de openbare veiligheid of andere dwingende redenen van groot openbaar belang, met inbegrip van redenen van sociale of economische aard en met inbegrip van voor het milieu wezenlijke gunstige effecten';
- Er wordt geen afbreuk gedaan aan het streven de populaties van de betrokken soort in hun natuurlijke verspreidingsgebied in een gunstige staat van instandhouding te laten voortbestaan.

Andere soorten (artikel 11.54 Bal, Ow)

De categorie 'andere soorten' bestaat uit soorten zoals opgenomen in bijlage IX, onder A en onder B Bal van de wettekst. Dit zijn nationaal beschermde soorten. De schadelijke handelingen zijn vastgelegd in artikel 11.54 Bal e.v..

Het is verboden:

- a. in het wild levende zoogdieren, amfibieën, reptielen, vissen, dagvlinders, libellen en kevers van de soorten, genoemd in de bijlage, onderdeel A, bij deze wet, opzettelijk te doden of te vangen;
- b. de vaste voortplantingsplaatsen of rustplaatsen van dieren als bedoeld in onderdeel a opzettelijk te beschadigen of te vernielen, of
- c. vaatplanten van de soorten, genoemd in de bijlage, onderdeel B, bij deze wet, in hun natuurlijke verspreidingsgebied opzettelijk te plukken en te verzamelen, af te snijden, te onttwortelen of te vernielen.

Voor deze soorten geldt een vrijstelling wanneer aantoonbaar gewerkt wordt volgens een door de Minister van LNV goedgekeurde gedragscode.

Daarnaast geldt ook vrijstelling bij ruimtelijke projecten voor soorten die staan op besluit vrijgestelde soorten. Het hangt per provincie af welke soort is vrijgesteld van een vergunningsplicht bij schadelijke handelingen in artikel 11.54 Bal, ook de grond waarvoor een vrijstelling geldt kan ook variëren tussen provincies. Wel dient rekening te worden gehouden met de zorgplicht (artikel 11.27 Bal) Deze zorgplicht is verder in deze bijlage nog toegelicht.

Indien de 'andere soorten' niet zijn vrijgesteld en daarmee als gevolg van het voornemen schadelijke handelingen in artikel 11.54 Bal optreden, dient een omgevingsvergunning flora- en fauna-activiteit aangevraagd te worden bij de provincie waarin het voornemen plaatsvindt.

Naast het werken volgens een goedgekeurde gedragscode kan voor soorten uit de categorie 'andere soorten' van de Ow bij het optreden van schadelijke handelingen een omgevingsvergunning flora- en fauna-activiteit worden aangevraagd. De omgevingsvergunning kan worden verleend indien voldaan wordt aan de volgende criteria:

- Er is geen andere bevredigende oplossing (alternatievenafweging);
- Aanwezigheid geldig wettelijk belang. Een geldig wettelijk belang voor deze categorie soorten is o.a. belang h 'in het algemeen belang';
- Er wordt geen afbreuk gedaan aan het streven de populaties van de betrokken soort in hun natuurlijke verspreidingsgebied in een gunstige staat van instandhouding te laten voortbestaan.

Samenvatting gronden waarop een omgevingsvergunning flora- en fauna-activiteit verleend mag worden per categorie beschermde soorten (artikel 311.37, 11.46 en 11.54 Bal).				
Vergunningsgronden		Artikel 11.37 Bal	Artikel 11.46 Bal	Artikel 11.54 Bal en bijlage IX
		Vogels	Strikt beschermde soorten	Andere soorten
1	Er bestaat geen andere bevredigende oplossing	Ja	Ja	Ja
2	Leiden niet tot verslechtering van de staat van instandhouding	Ja	Ja	Ja
3	volksgezondheid en openbare veiligheid	Ja	Ja	Ja
	veiligheid van luchtverkeer	Ja	Nee	Ja
	ter voorkoming van schade aan gewassen, vee, bossen, visserij	Ja	Ja	Ja
	ter bescherming van Flora en Fauna	Ja	Ja	Ja
	voor onderzoek, onderwijs, uitzetten en herinvoeren van soorten / teelt	Ja	Ja	Ja
	dwingende reden van groot openbaar belang, met inbegrip van sociale of economische aard en met inbegrip van voor milieuwezenlijke gunstige effecten	Nee	Ja	Ja
	ruimtelijke inrichting of ontwikkeling	Nee	Nee	Ja
	schade en overlast, ter beperking omvang populatie, ter bestrijding van lijden en ziekte, bestendig beheer en onderhoud (ook natuurbeheer), algemeen belang, bestendig gebruik	Nee	Nee	Ja

Zorgplicht

Er dient te allen tijde rekening te worden gehouden met de zorgplicht zoals vastgelegd in artikel 11.27 Bal van de Ow. Deze zorgplicht houdt o.a. in dat als een activiteit wordt ondernomen waarvan kan worden vermoed dat deze nadelig kan zijn voor in het wild levende dieren en planten, deze activiteit niet plaats mag vinden. Ook moeten alle maatregelen worden genomen om nadelige gevolgen te voorkomen, te beperken of ongedaan te maken. Deze zorgplicht heeft betrekking op de gebieds- en op de soortbescherming. In het tekstkader hieronder staat het wetsartikel uitgeschreven.

Artikel 11.27 Bal

1. Een ieder neemt voldoende zorg in acht voor Natura 2000-gebieden, bijzondere nationale natuurgebieden en voor in het wild levende dieren en planten en hun directe leefomgeving.
2. De zorg, bedoeld in het eerste lid, houdt in elk geval in dat een ieder die weet of redelijkerwijs kan vermoeden dat door zijn handelen of nalaten nadelige gevolgen kunnen worden veroorzaakt voor een Natura 2000-gebied, een bijzonder nationaal natuurgebied of voor in het wild levende dieren en planten:
 - a) dergelijke handelingen achterwege laat, dan wel
 - b) indien dat achterwege laten redelijkerwijs niet kan worden gevergd, de noodzakelijke maatregelen treft om die gevolgen te voorkomen, of
 - c) voor zover die gevolgen niet kunnen worden voorkomen, deze zoveel mogelijk beperkt of ongedaan maakt.
1. Het eerste lid is niet van toepassing op handelen of nalaten in overeenstemming met het bij of krachtens deze wet of de Visserijwet 1963 bepaalde.

Er dient bijvoorbeeld zo gewerkt te worden dat dieren kunnen ontsnappen en het kan nodig zijn om soorten te verplaatsen (bijvoorbeeld planten en amfibieën). Deze algemene zorgplicht geldt voor elke soort en elk individu in Nederland.

Ow - Gebiedsbescherming

De gebiedsbescherming is vastgelegd in artikel 11.1 tot en met 11.9 Bal van de Ow. Hierin wordt de aanwijzing en bescherming van Natura 2000-gebieden geregeld. Hiermee zijn de verplichtingen uit de Europese Vogel- en Habitatrichtlijn, voor zover die betrekking hebben op gebiedsbescherming, geïmplementeerd in het Nederlands recht. De begrenzing van de Natura 2000-gebieden en de instandhoudingdoelstellingen voor die gebieden zijn vastgelegd in de aanwijzingsbesluiten voor de betreffende gebieden. De instandhoudingdoelstellingen beschrijven voor de voor het gebied aangewezen habitattypen en soorten of een bepaalde ontwikkeling ervan gewenst is of dat het behoud ervan op het aanwezige niveau moet worden nagestreefd. Voor activiteiten of projecten die schadelijk kunnen zijn voor de beschermde natuur geldt een vergunningplicht. Deze omgevingsvergunning Natura 2000-activiteit worden verleend door de provincies of door de Minister van LNV.

Voortoets en Passende beoordeling

De Ow regelt de bescherming van Natura 2000-gebieden, ten aanzien van plannen en projecten en die mogelijke effecten hebben op de natuurlijke kenmerken van de gebieden, gelet op de instandhoudingsdoelen die in de Natura 2000-gebieden van kracht zijn. De Ow maakt daarbij onderscheid in enerzijds plannen (plantoets) en anderzijds projecten (projecttoets).

Bij plannen en projecten in, of in de nabijheid (externe werking) van, een Natura 2000-gebied dienen de initiatiefnemers in een oriënterende fase (voortoets) te onderzoeken of het plan een significant negatief effect op de instandhoudingdoelstellingen van het betreffende Natura 2000-gebied kan hebben. Met externe werking wordt bedoeld dat ook activiteiten buiten het gebied de natuurwaarden in het gebied kunnen beïnvloeden. Indien na dit onderzoek niet kan worden uitgesloten dat de activiteit een significant negatief effect heeft, dient de initiatiefnemer meer gedetailleerd dan in de oriënterende fase in kaart te brengen wat de effecten van de activiteit kunnen zijn. Daarbij dienen ook, indien noodzakelijk, de mitigerende maatregelen te worden betrokken. Deze analyse heet een 'passende beoordeling'. Het bevoegd gezag toetst de passende beoordeling. Wanneer uit de passende beoordeling alsnog de zekerheid wordt verkregen dat de activiteit niet leidt tot significant negatieve effecten, kan de activiteit doorgang vinden. Wanneer uit de voortoets blijkt dat er wel kans is op een negatief effect, maar dit als niet significant kan worden gezien, kan eveneens, op basis van een verslechteringstoets toestemming voor het uitvoeren van de activiteit worden verleend. Wanneer uit de passende beoordeling blijkt dat significante negatieve effecten niet kunnen worden uitgesloten, kan het project alleen doorgang vinden op grond van de "ADC-criteria".

Dit betekent dat:

- A – alternatieve oplossingen voor het plan ontbreken;
- D – er dwingende redenen van groot openbaar belang zijn, en
- C – de initiatiefnemer compenserende maatregelen vooraf en tijdig treft.

Natuurnetwerk Nederland (NNN)

Het Natuurnetwerk Nederland (NNN) is een netwerk van bestaande en nieuw aan te leggen natuurgebieden. Het nationaal beleid met betrekking tot de gebiedsbescherming van het Natuurnetwerk Nederland is opgenomen in de Nationale Omgevingsvisie (NOVI). De bescherming van het NNN staat nader uitgewerkt in het Besluit Kwaliteit Leefomgeving (BKL). Hierin staan instructieregels voor de omgevingsverordening van de provincies. De bescherming werkt vervolgens door in de bestemmingsplannen van de gemeenten. De instructieregels uit het BKL verplichten de provincies tot:

- het aanwijzen van Natuurnetwerk Nederland gebieden en vaststelling geometrische begrenzing (artikel 2.44 lid 4 Ow en artikel 7.6 Bkl)
- het vastleggen van de wezenlijke kenmerken en waarden van NNN-gebieden (actueel en potentieel) (artikel 7.7 Bkl)
- het stellen van regels in het belang van de bescherming, instandhouding, verbetering en ontwikkeling van de kenmerken en waarden van NNN-gebieden (artikel 7.8 Bkl, eerste lid)
- De regels die in de omgevingsverordening komen verzekeren in ieder geval dat (artikel 7.8 Bkl, tweede lid):

- de kwaliteit en oppervlakte van het NNN-gebied niet achteruitgaan
- de samenhang tussen de gebieden van het NNN wordt geborgd
- tijdige compensatie van een bepaalde activiteit die negatieve gevolgen heeft

Wezenlijke waarden en kenmerken

Dit betreft de actuele en potentiële natuurwaarden, gebaseerd op de natuurdoelen voor het gebied, met inbegrip van de omvang en de beoogde natuurkwaliteit alsmede de samenhang met andere natuurgebieden.

‘Nee, tenzij’-principe

Het 'nee, tenzij'-principe (uit het Barro) vervalt onder de Omgevingswet. In het Bkl wordt niet langer gesproken over reële alternatieven en groot openbaar belang (als voorwaarde de of een voornemen met effect op NNN toch doorgang kan vinden). Volgens de Nota van Toelichting volgt echter uit het algemene zorgplichtartikel van 1.7 Ow dat:

- Negatieve gevolgen moet en worden voorkomen en beperkt
- Als dat niet of onvoldoende mogelijk is dan kan de activiteit alleen worden gerealiseerd als daarmee een zeker belang is gemoeid

In het Bkl staat dat negatieve gevolgen tijdig moeten worden gecompenseerd (art 7.8 lid 2 Bkl). Volgens de Nota van toelichting betekent dat niet dat de compensatie gereed moet zijn op het moment van de aantasting. Compensatie moet in ieder geval zijn geborgd. Kan in provinciale verordening nader worden ingevuld.

Het NNN is planologisch beschermd in de Provinciale Verordeningen. In de Verordening staat aangegeven aan welke voorwaarden bij ruimtelijke ingrepen in en langs het NNN moet worden voldaan. Daarin kan alsnog een “nee, tenzij-afweging” opgenomen zijn. Ook is het compensatiebeleid bij aantastingen van het Natuurnetwerk Nederland hierin opgenomen. De Rijkslijn zoals was verwoord in het SVIR en Barro dat er bij het NNN geen sprake is van externe werking kan ook in de provinciale omgevingsverordening worden vastgelegd.

Overige provinciale beschermde gebieden

Naast het NNN kunnen ook andere gebieden beschermd zijn op provinciaal niveau. Dit verschilt per provincie. Beschermde gebieden kunnen als volgt omschreven zijn:

- ecologische verbindingzones,
- weidevogelgebieden, ganzenfoerageergebieden, leefgebied weide- en akkervogels of rust- en foerageergebied ganzen en smienten,
- groene ontwikkelingszone of groenblauwe mantel of groene contour
- natuur/ bos- en natuurgebieden buiten NNN.

Ook deze gebieden kennen een vorm van een beschermingsregime, in sommige gevallen gelijk aan het NNN, soms in een lichtere vorm.

Provincies kunnen ook provinciale landschappen aanwijzen. De aanwijzing van de Bijzonder Provinciale Landschappen is verleend op grond van Artikel 2.44 lid 5 van de Ow (zie tekstkader). Ook deze gebieden kunnen een beschermingsregime hebben vastgelegd in de provinciale verordening.

Art. 2.44 lid 5 Ow

Gedeputeerde Staten kunnen gebieden gelegen buiten het Natuurnetwerk Nederland aanwijzen die van provinciaal belang zijn vanwege hun natuurwaarden of landschappelijke waarden, met inachtneming van hun cultuurhistorische kenmerken. Deze gebieden worden aangeduid als «bijzondere provinciale natuurgebieden», onderscheidenlijk «bijzondere provinciale landschappen».

Ow - Beschermde houtopstanden

De bescherming houtopstanden heeft (had vanuit de Boswet en Wet natuurbescherming) tot doel de oppervlakte bos in Nederland in stand te houden. Begin 20e eeuw kwam dit doel vooral voort uit de belangen van de houtproductie, maar gaandeweg is meer oog gekomen voor de andere functies die bossen en houtopstanden hebben, zoals klimatologische, landschappelijke en recreatieve functies.

Het begrip houtopstand wordt in de Omgevingswet gedefinieerd als zelfstandige eenheid van bomen, boomvormers, struiken, hakhout of griend. De beperkingen uit de Wnb, dat het moet gaan om een oppervlakte grond van minstens 10 are of een rijbeplanting die meer dan twintig bomen is opgenomen in par. 11.3.1 Bal. Individuele bomen vallen dus niet onder het begrip 'houtopstand', en worden dus niet door de regels van het Bal beschermd. De gemeente kan deze bomen wel beschermen door regels hieromtrent op te nemen in het omgevingsplan.

Artikel 5.165b van het Besluit kwaliteit leefomgeving (Bkl) bevat de opdracht om in het omgevingsplan een bebouwingscontour houtkap (voorheen bebouwde kom houtopstanden Wnb) aan te wijzen aansluitend aan stedelijk gebied. Deze aanwijzing werkt door in de toepassing van afdeling 11.3 van het Bal: binnen de bebouwingscontour geldt die afdeling niet.

De grens van de bebouwingscontour houtkap is niet hetzelfde als de bebouwde kom op grond van de Wegenverkeerswet. De bebouwde kom grens in de Wegenverkeerswet wordt met een ander oogmerk bepaald en vastgesteld. Volgens een uitspraak van de rechtbank is het niet mogelijk om het hele grondgebied van de gemeente aan te wijzen als bebouwingscontour houtkap. De aard van het gebied is bepalend voor de vraag of het gebied kan aangewezen worden als bebouwde kom. De vaststelling van de grens van de bebouwde kom is van feitelijke aard: waar houdt de bebouwing op. De provincies zijn op grond van de gemeentewet bevoegd om in het kader van interbestuurlijk toezicht zo nodig maatregelen te treffen als een gemeente heeft verzuimd om de begrenzing van de bebouwingscontour houtkap vast te stellen, of deze heeft vastgesteld op een wijze die in strijd komt met het recht of het algemeen belang. Een begrenzing die is vastgesteld op grond van artikel 1 vijfde lid van de Boswet geldt ingevolge van het overgangsrecht overigens tevens als begrenzing van de bebouwingscontour houtkap voor de Ow. De begrenzing van de bebouwingscontour houtkap in de zin van de Ow dus niet altijd overeen met de begrenzing van de bebouwde kom op grond van de Wegenverkeerswet. Als een gemeente geen bebouwingscontour houtkap heeft vastgesteld, is het Bal overal van toepassing in die betreffende gemeente.

Bescherming buiten de bebouwingscontour houtkap

De bescherming van houtopstanden is vastgelegd in paragraaf 11.3.1 en 11.3.2 Bal (artikel 11.111 t/m 11.133). De algemene regels over het vellen van houtopstanden uit het Bal zijn echter alleen van toepassing buiten de 'bebouwingscontour houtkap' zoals die is opgenomen in het omgevingsplan. In het Besluit activiteiten leefomgeving (Bal) is in bepaalde gevallen voor het vellen van een houtopstand een meldplicht en een herplantplicht toepasselijk (zie paragraaf 11.3.2 Bal):

- melding voor het vellen van een houtopstand (artikel 11.126 Bal).
- herplantplicht (artikel 11.129 Bal)

Bevoegd gezag is normaal gesproken GS (zie artikel 11.113 Bal) en in sommige situaties de minister van LNV (artikel 11.114 Bal en artikel 4.12 van het Omgevingsbesluit).

In de volgende gevallen geldt op grond van het Bal geen verplichting tot het melden en herbeplanten voor het vellen (art. 11.111, lid 2 Bal):

- periodiek vellen van griend- of hakhout;
- houtopstanden die een zelfstandige eenheid vormen van bomen, boomvormers, struiken, hakhout of griend, én hetzij geen groter oppervlakte beslaan dan 10 are, hetzij ingeval van rijbeplanting, gerekend over het totaal aantal rijen, niet meer bomen omvatten dan 20;
- houtopstanden binnen de bij besluit van de gemeenteraad vastgestelde grenzen van de bebouwde kom in de zin van de Ow;
- houtopstanden op erven of in tuinen;
- fruitbomen en windschermen om boomgaarden;
- naaldbomen, kennelijk bedoeld om te dienen als kerstbomen, indien niet ouder dan twintig jaar;
- kweekgoed;
- uit populieren of wilgen bestaande:
 - o wegbeplantingen;
 - o beplantingen langs waterwegen, en
 - o eenrijige beplantingen langs landbouwgronden;
- het dunnen van een houtopstand;

- uit populieren, wilgen, essen of elzen bestaande beplantingen die kennelijk zijn bedoeld voor de productie van houtige biomassa, indien zij:
- ten minste eens per tien jaar worden geoogst;
- bestaan uit minstens tienduizend stoven per hectare per beplantingseenheid, zijnde een aaneengesloten beplanting die niet wordt doorsneden door onbeplante stroken breder dan twee meter, en
- zijn aangelegd na 1 januari 2013;
- vellen ter uitvoering van een instandhoudingsmaatregel of een passende maatregel ten behoeve van Natura 2000;
- vellen ter uitvoering van een mitigerende of compenserende natuurmaatregel uit een Omgevingsvergunning-Natura 2000-activiteit, een omgevingsvergunning flora- en fauna-activiteit, een Tracébesluit of een omgevingsvergunning;
- vellen voor de aanleg en het onderhoud van brandgangen op natuurterreinen;
- vellen en herbeplanten dat plaatsvindt overeenkomstig een door de Minister van LNV goedgekeurde gedragscode.

Wel kan de gemeente in die gevallen regels opnemen in het omgevingsplan.

Bescherming binnen de bebouwingscontour houtkap

Houtopstanden waren tevens beschermd op grond van gemeentelijk regelgeving. Dit was vastgelegd in de Algemene Plaatselijke Verordening (APV) en soms ook een bomenverordening van de betreffende gemeente. De Omgevingswet heeft gevolgen voor de Algemene plaatselijke verordening (APV) en de bomenverordening. Het kappen van een boom wijzigt de fysieke leefomgeving. Regels over de activiteit kappen moeten dus naar het Omgevingsplan.

Gemeenten kunnen zonder beperking in het Omgevingsplan regels stellen over houtopstanden binnen de bebouwingscontour houtkap en over de andere houtopstanden die in artikel 11.111, tweede lid Bal zijn genoemd (houtopstanden op erven en in tuinen, windschermen om boomgaarden etc.). Binnen de bebouwingscontour houtkap gelden namelijk uitsluitend de in het omgevingsplan gestelde regels over de kap van bomen (Stb. 2020, nr. 22, p. 157).

Bij voorgenomen kap van houtopstanden dient daarom ook altijd gekeken te worden naar deze bepalingen. Mogelijk kan uit deze bepalingen volgen dat voor de kap van een houtopstand een omgevingsvergunning nodig is welke bij de gemeente moet worden aangevraagd.

Bijlage 2 Methodiek natuurtoets

Bijlage 2 Methodiek natuurtoets

In deze bijlage wordt de methodiek beschreven die gehanteerd is tijdens het onderzoek naar de aanwezigheid en de toetsing van beschermde soorten, beschermde gebieden, beschermde houtopstanden en kansen voor natuurwaarden in het plangebied.

Soortbescherming

Het onderzoek naar beschermde soorten bestaat uit een bureaustudie, oriënterend terreinbezoek en effectbepaling.

Bureaustudie

Afbakening beschermde soorten

In het bureauonderzoek is specifiek gekeken naar vogels (artikel 11.37 Bal) strikt beschermde soorten (artikel 11.46 Bal) en 'andere' beschermde soorten (artikel 11.54 Bal en Bijlage IX). Bij vogels is met name speciale aandacht geschonken aan vogelsoorten met jaarrond beschermd nest. Bij werkzaamheden in watergangen/waterwegen is specifiek aandacht geschonken aan soorten van het aquatisch milieu. Bij werkzaamheden aan gebouwen is specifiek aandacht geschonken aan gebouwbewonende soorten. In voorliggende toetsing worden geen conclusies getrokken wat betreft de verwachte aanwezigheid van Rode Lijst-soorten in (de directe omgeving van) het plangebied.

Bronnen

Om een beeld te krijgen van de verspreiding en het (mogelijk) voorkomen van beschermde soorten in en rond het plangebied, is de Nationale Databank Flora en Fauna (NDFF) geraadpleegd². Hierbij is nagegaan of er in de periode 2019-2024 beschermde soorten zijn aangetroffen in een straal van 1 km rondom het plangebied. Daarnaast zijn indien relevant ook regionale bronnen en atlassen. Deze atlassen maken veelal gebruik van atlasblokken (5 x 5 kilometer). De soortgegevens hebben daarom betrekking op de regio en niet specifiek op het plangebied. De resultaten van de bureaustudie geven een indicatie van de soorten die in het plangebied kunnen voorkomen.

Oriënterend terreinbezoek

Tijdens het oriënterend terreinbezoek is door middel van een fysieke inspectie gekeken naar de mogelijke aanwezigheid van beschermde planten en (sporen van) beschermde dieren. Daarnaast heeft een biotoopbeoordeling plaatsgevonden. Bij een biotoopbeoordeling wordt gekeken in hoeverre het aanwezige biotoop geschikt is voor beschermde soorten. Het betreft een deskundigenoordeel op basis van een biotopenscan. Daarnaast zijn de aangetroffen belangwekkende soorten opgetekend.

Effectbepaling

Aan de hand van de bevindingen uit het bureauonderzoek en de resultaten van het oriënterend terreinbezoek is bepaald of op voorhand (negatieve effecten op) beschermde soorten al dan niet kunnen worden uitgesloten en of vervolgstappen (soortgericht nader onderzoek) noodzakelijk zijn. Indien van toepassing is geadviseerd over de te volgen procedure in het kader van de natuurwetgeving.

Beschermde gebieden

In het kader van gebiedsbescherming zijn de volgende gebieden meegenomen:

- Natura 2000-gebieden;
- Natuurnetwerk Nederland (NNN);
- Overige provinciaal beleid.

Op basis van een bureaustudie is de ligging van de gebieden ten opzichte van het plangebied in beeld gebracht. Hiervoor is gebruik gemaakt van onder andere AERIUS-calculator (versie 2023.1) (Natura 2000-gebieden) en de

² Deze informatie is (deels) afkomstig uit de NDFF (2024) op basis van een abonnement van Antea Group en mag niet zonder toestemming van BIJ12 worden verstrekt aan derden of op enige andere wijze openbaar gemaakt worden.

provinciale website en/of digitale atlas (NNN, overig provinciaal beleid). Op basis van de ligging en de voorgenomen ontwikkeling is (indien relevant) een effectbepaling uitgevoerd. Voor de effectbepaling is gekeken naar directe effecten als gevolg van ruimtebeslag. Indien van toepassing zijn ook mogelijke indirecte effecten bekeken. Hierbij kan gedacht worden aan verstoring door geluid, licht en trillingen en optische verstoring. In het kader van Natura 2000-gebieden is ook gekeken naar mogelijke effecten door een toename aan stikstofdepositie. Indien aan de orde is geadviseerd over de vervolgstappen en de te volgen procedure inzake de natuurwetgeving. Hierbij kan gedacht worden aan een voortoets of passende beoordeling t.b.v. Natura 2000-gebieden. Of het doorlopen van een 'nee, tenzij-procedure' in het kader van mogelijke effecten op NNN-gebieden.

Beschermde houtopstanden Ow

Op basis van het planvoornemen en de ligging van het plangebied is onderzocht of er onder de Ow beschermde houtopstanden aanwezig zijn binnen het plangebied. Hierbij is gebruik gemaakt van de door de initiatiefnemer aangeleverde informatie over het planvoornemen, recente luchtfoto's en indien beschikbaar de begrenzing van de gemeentelijke bebouwde kom Ow. Indien onder de Ow beschermde houtopstanden aanwezig zijn in het plangebied, is getoetst of er sprake is van aantasting van beschermde houtopstanden. Indien er sprake is van aantasting van Ow beschermde houtopstanden is geadviseerd over de vervolgstappen en de te volgen procedure inzake de natuurwetgeving. In voorliggende rapportage is niet getoetst aan gemeentelijk beleid omtrent de kap van bomen en/of bosschages (bijv. APV, bestemmingsplannen, etc.).

Kansen voor natuurwaarden in het plangebied

Binnen een plan zijn vaak mogelijkheden/ kansen aanwezig voor het verhogen van de natuurwaarden (biodiversiteit). Indien dit van toepassing is op het voornemen, zijn hiervoor suggesties gedaan op basis van expert judgement.

Bijlage 23 Rode lijst soorten uit NDFF

Bijlage 3 Rode lijst soorten uit NDFF

Rode Lijst soorten waarvan waarnemingen in de NDFF bekend zijn in het plangebied	
Soortgroep	Soort
Vogels	Boerenzwaluw
	Gele kwikstaart
	Kramsvogel
	Torenavalk
	Watersnip
Zoogdieren	Haas

Over Antea Group

Antea Group is het thuis van 1700 trotse ingenieurs en adviseurs. Samen bouwen wij elke dag aan een veilige, gezonde en toekomstbestendige leefomgeving. Je vindt bij ons de allerbeste vakspecialisten van Nederland, maar ook innovatieve oplossingen op het gebied van data, sensing en IT. Hiermee dragen wij bij aan de ontwikkeling van infra, woonwijken of waterwerken. Maar ook aan vraagstukken rondom klimaatadaptatie, energietransitie en de vervangingsopgave. Van onderzoek tot ontwerp, van realisatie tot beheer: voor elke opgave brengen wij de juiste kennis aan tafel. Wij denken kritisch mee en altijd vanuit de mindset om samen voor het beste resultaat te gaan. Op deze manier anticiperen wij op de vragen van vandaag en de oplossingen voor morgen. Al 70 jaar.

Contactgegevens

Beneluxweg 125
4904 SJ Oosterhout
Postbus 40
4900 AA Oosterhout

Copyright ©

Niets uit deze uitgave mag worden verveelvoudigd en/of openbaar worden gemaakt door middel van druk, fotokopie, elektronisch of op welke wijze dan ook, zonder schriftelijke toestemming van de auteurs.

De informatie die in dit rapport is opgenomen is uitsluitend bestemd voor geadresseerde(n) en kan persoonlijke of vertrouwelijke informatie bevatten. Gebruik van deze informatie, door anderen dan de geadresseerde(n) en gebruik door hen die niet gerechtigd zijn van deze informatie kennis te nemen, is niet toegestaan. De informatie is uitsluitend bestemd om te worden gebruikt door de geadresseerde, voor het doel waarvoor dit rapport is vervaardigd. Indien u niet de geadresseerde bent of niet gerechtigd bent tot kennisneming, is openbaarmaking, vermenigvuldiging, verspreiding en/of verstrekking van deze informatie aan derden niet toegestaan, tenzij na schriftelijke toestemming door Antea Group en wordt u verzocht de gegevens te verwijderen en direct een melding te maken bij security@antegroup.nl. Derden, zij die niet geadresseerd zijn, kunnen geen rechten aan dit rapport ontlelen, tenzij na schriftelijke toestemming door Antea Group.

www.anteagroup.nl