

ONTWERPBESLUIT WIJZING WERKINGSGEBIEDEN WATERSCHAPSVERORDENING dijkverbetering Buggenum

Zaaknummer: 2024-Z8614

Datum ontwerp besluit: 10 september 2024

Inhoudsopgave

1	Aanleiding.....	3
2	Overwegingen	4
3	Inhoudelijke wijzigingen.....	4
4	Besluit.....	5
5	Ondertekening	6
6	Procedure.....	7
7	Afschrift	7
8	Bijlagen.....	8

ONTWERPBESLUIT WIJZIGING WERKINGSGBIEDEN WATERSCHAPSVERORDENING

1 Aanleiding

Het dagelijks bestuur van Waterschap Limburg heeft op 10 september 2024 het ontwerp-projectbesluit Dijkverbetering Buggenum, voor de versterking van de primaire waterkering ter plaatse van Buggenum vastgesteld. Het project maakt onderdeel uit van het Hoogwaterbeschermingsprogramma.

De maatregelen die zijn opgenomen in het projectbesluit Buggenum hebben consequenties voor de tracés van de waterkering. Om een juiste bescherming van de waterkering tijdens en na realisatie van de dijkverbetering te garanderen, is het noodzakelijk om de werkingsgebieden, zoals deze zijn opgenomen in bijlage I van de Waterschapsverordening Waterschap Limburg (hierna: Waterschapsverordening), aan te passen.

Figuur 1: ligging huidig Dijktraject Buggenum (75-1)

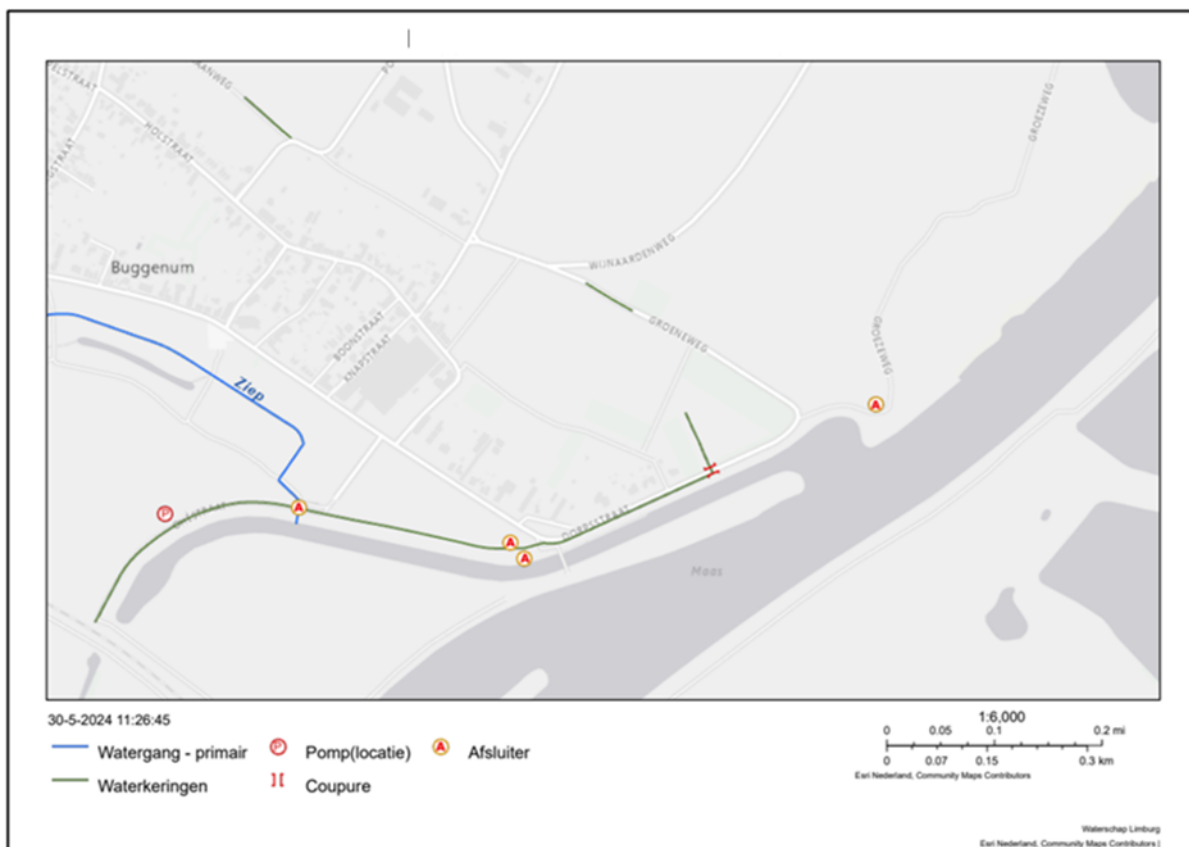

2 Overwegingen

De Waterschapsverordening bevat regels met het oog op bescherming van het watersysteem en van de waterkeringen. De werkingsgebieden geven in (2D) vlakken aan waar de betreffende regels van de Waterschapsverordening gelden. De geometrische begrenzingen van de werkingsgebieden zijn opgenomen in bijlage I behorende bij de Waterschapsverordening. De werkingsgebieden leveren in combinatie met de regels van de Waterschapsverordening een bijdrage aan de publiekrechtelijke bescherming van het watersysteem en de waterkering.

Enkele maatregelen die zijn opgenomen in het ontwerp-projectbesluit Dijkverbetering Buggenum hebben gevolgen voor de werkingsgebieden. Deze maatregelen betreffen de dijkverbetering en de daaruit volgende aanpassing van het primair oppervlaktewater 'Ziep'. Voor een juiste bescherming van de waterkering is het daarom noodzakelijk om de geometrische begrenzing van de werkingsgebieden aan te passen. Het dagelijks bestuur is, op grond van artikel 1.13 van de Waterschapsverordening, bevoegd de geometrische begrenzingen in bijlage I te wijzigen.

De gevolgen van de besluitvorming worden zo veel mogelijk als één geheel in beeld gebracht. De procedure tot wijziging van de werkingsgebieden (bijlage I van de Waterschapsverordening) loopt daarom parallel aan de procedure tot vaststelling en goedkeuring van het projectbesluit Dijkverbetering Buggenum, zie onderdeel 6. 'Procedure'.

De oude, gewijzigde werkingsgebieden zullen na realisatie van de dijkverbetering vervallen. Tot die tijd zullen zowel de bestaande als de nieuwe werkingsgebieden zijn opgenomen ter bescherming van het watersysteem waar de waterkeringen onderdeel van uitmaken.

Leggerwijziging

Nadat het projectbesluit is vastgesteld, wordt het ontwerp door de aannemer geoptimaliseerd binnen de kaders die zijn beschreven in het projectbesluit.

Het leggerbesluit op grond van de Omgevingswet voor het vastleggen van de ligging, vorm, afmeting en constructie van de waterkering, watergang en kunstwerken (zoals overstortleiding, doorlaatwerk Ziep, de afmeervoorzieningen en loswal), wordt vanwege de optimalisatie pas opgesteld en vastgesteld *na realisatie* van dijkverbetering Buggenum op basis van revisietekeningen.

3 Inhoudelijke wijzigingen

In de bij dit besluit behorende tekening zijn de nieuwe werkingsgebieden toegevoegd aan de bestaande werkingsgebieden opgenomen in bijlage 1. De delen van de werkingsgebieden die na uitvoering van de dijkverbetering vervallen, zijn weergegeven in bijlage 1.

De (2D) vlakken van de kernzone, beperkingszones en ondersteunende kunstwerken zijn bepaald op basis van het ontwerp zoals vastgesteld in het (ontwerp)projectbesluit Buggenum en het beleid voor primaire waterkeringen.

Het betreft het wijzigen van de volgende werkingsgebieden van Waterschap Limburg als gevolg van het verleggen en verbeteren van de primaire waterkering te Buggenum:

- kernzone van een waterkering;
- beschermingszone bij een waterkering;
- buitenbeschermingszone;
- profiel van vrije ruimte bij een waterkering;

Ook onderdeel van dit besluit is de wijziging van de volgende werkingsgebieden van de primaire watergang 'Ziep' ter plaatste van de kruising met de waterkering Buggenum:

- primair water ('Ziep');
- primair water of een zone van 2 meter eromheen;
- kernzone van het oppervlaktewater of een buffer van 0,5 meter eromheen;
- oppervlaktewater met een lage basisafvoer;
- traject dat niet is opgenomen op de kaarten kanovaren;
- watergangen anders dan de trajecten I tot en met V van Roer en Hambeek, en
- profiel van vrije ruimte.

De huidige werkingsgebieden (zie figuur 1) bevat de waterkering van de spoorlijn (in het zuidwesten) langs het koelwaterkanaal en de Dorpsstraat tot aan de coupure (in het noordoosten). Van daaruit loopt er nog een kort stukje waterkering in noord-noordwestelijke richting, ook bevatten de Groeneweg en de Haanweg nog korte stukjes waterkering.

In de nieuwe situatie (zie tekening in de bijlage) loopt de waterkering ook vanaf de spoorlijn (in het zuidwesten) langs het koelwaterkanaal in noordoostelijke richting. Ter hoogte van de Dorpsstraat wordt de waterkering verder rivierwaarts gelegd. De huidige coupure verdwijnt en vanaf ongeveer die locatie loopt de waterkering ongeveer noordwaarts richting de Groeneweg. Vervolgens ligt de waterkering aan de noordzijde van de waterkering langs de Groeneweg tot aan de Arixweg waar die aan de oostzijde van de Arixweg doorloopt tot net ten noorden van Arixweg 20. Daar buigt de waterkering af in west-noordwestelijke richting en loopt door tot aan de Spirwitweg.

In dijkvak 6 is er op één plek directe fysieke impact op het watersysteem, namelijk waar de dijkophoging de watergang 'Ziep' doorsnijdt. In dijkvak 6 wordt een klein deel van de 'Ziep' gedempt. Om de aansluiting van de 'Ziep' met het doorlaatwerk te herstellen, wordt de 'Ziep' verlegd en wordt de duiker hersteld. Ten gevolge van de dijkversterking wordt hier een deel van de watergang/wateroppervlak gedempt. Omdat een deel van de 'Ziep' op een andere plek komt te liggen schuiven de genoemde werkingsgebieden mee.

4 Besluit

Gelet op de bepalingen van de Omgevingswet, het Besluit Omgevingsrecht, de regeling Omgevingsrecht, de Waterschapsverordening Limburg, de Algemene wet bestuursrecht (Awb) en de hierboven vermelde overwegingen, besluit het dagelijks bestuur als volgt:

- a. de nieuw te realiseren werkingsgebieden, te weten:
 - kernzone van een waterkering;
 - beschermingszone bij een waterkering;

- buitenbeschermingszone;
- profiel van vrije ruimte bij een waterkering;
- primair water;
- primair water of een zone van 2 meter eromheen;
- kernzone van het oppervlaktewater of een buffer van 0,5 meter eromheen;
- oppervlaktewater met een lage basisafvoer;
- traject dat niet is opgenomen op de kaarten kanovaren;
- watergangen anders dan de trajecten I tot en met V van Roer en Hambeek, en
- profiel van vrije ruimte.

conform bijgevoegde tekening als (2D)vlakken aan de werkingsgebieden van de waterschapsverordening toe te voegen (zie bijlage 1); en

b. de te vervallen werkingsgebieden, te weten:

- kernzone van een waterkering;
- beschermingszone bij een waterkering;
- buitenbeschermingszone;
- profiel van vrije ruimte bij een waterkering;
- primair water;
- primair water of een zone van 2 meter eromheen;
- kernzone van het oppervlaktewater of een buffer van 0,5 meter eromheen;
- oppervlaktewater met een lage basisafvoer;
- traject dat niet is opgenomen op de kaarten kanovaren;
- watergangen anders dan de trajecten I tot en met V van Roer en Hambeek, en
- profiel van vrije ruimte.

van de werkingsgebieden behorend bij de waterschapsverordening te verwijderen nadat de wijziging waterstaatswerk, conform bijbehorend projectbesluit met nummer 2023-Z1537, is uitgevoerd.

Tot die tijd zullen beide situaties in de werkingsgebieden behorende bij de Waterschapsverordening Waterschap Limburg zijn opgenomen ter bescherming van de waterstaatskundige belangen.

De wijziging van de werkingsgebieden opgenomen in bijlage I van de Waterschapsverordening Waterschap Limburg treedt in werking met ingang van de achtste dag na de datum van bekendmaking.

5 Ondertekening

Het dagelijks bestuur van Waterschap Limburg,

ir. E.J.M. Keulers MMO
secretaris-directeur

ing. S.M.M. Borgers
Dijkgraaf

6 Procedure

Op basis van de Participatie- en inspraakverordening van Waterschap Limburg wordt het ontwerpbesluit tot wijziging van de werkingsgebieden overeenkomstig het bepaalde in afdeling 3.4 van de Awb voorbereid.

Zoals aangegeven onder 1. en 2. is dit ontwerp-besluit verbonden met het ontwerp-projectbesluit Dijkverbetering Buggenum. In het ontwerp-projectbesluit worden de inhoudelijke consequenties van de dijkverbetering beschreven. In dit ontwerp-besluit tot wijziging van de werkingsgebieden worden de gevolgen voor de werkingsgebieden beschreven (bijlage 1 Waterschapsverordening) als gevolg van de uitvoering van het projectbesluit. Om de invloed van de wijziging inzichtelijk te maken, worden beide procedures gelijktijdig doorlopen. De projectprocedure Omgevingswet is van toepassing op het projectbesluit 'dijkverbetering Buggenum' en de daarbij horende ontwerpbesluiten (uitvoeringsbesluiten) die op dit project betrekking hebben. Dit ontwerpbesluit tot wijziging van de werkingsgebieden valt niet onder de projectprocedure Omgevingswet maar wordt in verband met het bieden van duidelijkheid richting omgeving gelijktijdig met het projectbesluit en de bijbehorende uitvoeringsbesluiten bekendgemaakt en gedurende zes weken ter inzage gelegd.

Ondanks de relatie tussen dit ontwerp-besluit en het ontwerp-projectbesluit moeten er tegen beide ontwerpbesluiten (het projectbesluit en het besluit tot wijziging van de werkingsgebieden) *aparte* zienswijzen worden ingediend. Beide ontwerp-besluiten hebben namelijk betrekking op verschillende aspecten en zijn gebaseerd op verschillende wet- en regelgeving.

Gedurende de periode van terinzagelegging kunnen door belanghebbenden en ingezetenen schriftelijke of mondelinge zienswijzen over het ontwerp-besluit tot wijziging van de werkingsgebieden naar voren worden gebracht.

Hoewel het ontwerp-besluit tot wijziging van de werkingsgebieden niet onder de projectprocedure Omgevingswet valt, dienen vanwege het één-loket-systeem ook de zienswijzen gericht tegen het ontwerp-besluit tot wijziging van de werkingsgebieden gericht te worden aan Gedeputeerde Staten van Limburg, Postbus 5700, 6202 MA Maastricht. Gedeputeerde Staten van Limburg zorgen ervoor dat zienswijzen die gericht zijn tegen het ontwerp-besluit tot wijziging van de werkingsgebieden worden behandeld door Waterschap Limburg.

Na verwerking van de ingekomen zienswijzen wordt het definitieve besluit tot wijziging van de werkingsgebieden vastgesteld. Tegen het definitieve besluit kan geen beroep worden ingesteld omdat sprake is van *een wijziging van de Waterschapsverordening (besluit van algemene strekking)*.

7 Afschrift

Een afschrift van dit ontwerp-besluit is verzonden aan:

- Gemeente Leudal, Postbus 3008, 6093 ZG, Heythuysen;
- Provincie Limburg, Postbus 5700, 6202 MA Maastricht.

8 Bijlagen

Bijlagen behorende bij ontwerp-besluit wijziging werkingsgebieden Waterschapsverordening met kenmerk 2024-Z8614.

1. Tekening "WLDOC-1663486819-362652", d.d. 27-08- 2024, tekeningnummer 2024-Z8614-W01.