



QUICKSCAN WET NATUURBESCHERMING

PANNENSTRAAT (ONG.)

TE GROESBEEK



**Ecologie**



## Rapportage quickscan Wet natuurbescherming

### Pannenstraat (ong.) te Groesbeek

<b>Opdrachtgever</b>	Groesbeekse Knarren Schaapskamp 27 6681 MT Bommel
<b>Rapportnummer</b>	17762.001
<b>Versienummer</b>	D1
<b>Status</b>	Eindrapportage
<b>Datum</b>	14 december 2021
<b>Vestiging</b>	Limburg Rijksweg Noord 39 6071 KS Swalmen 088 - 5001600 [redacted]@econsultancy.nl
<b>Opsteller</b>	[redacted] MSc
<b>Paraaf</b>	[redacted]
<b>Kwaliteitscontrole</b>	[redacted] MSc
<b>Paraaf</b>	[redacted]



#### *Kwaliteitszorg*

Econsultancy is lid van het Netwerk Groene Bureaus (NGB). Het NGB is een vereniging van ecologische advies- en onderzoeksbureaus die werkt aan de kwaliteit van advisering gericht op natuur, landschap, water, milieu en ruimte en die de belangen behartigt van groene adviesbureaus. Het Netwerk hanteert een gedragscode die opdrachtgevers en andere belanghebbenden een basis biedt om de leden aan te spreken op de kwaliteit van hun werk.

Econsultancy werkt volgens een dynamisch kwaliteits- en milieusysteem, zoals beschreven in het kwaliteits- en milieuhandboek. Ons kwaliteits- en milieusysteem is gecertificeerd volgens de eisen in de NEN-EN-ISO 9001 en NEN-EN-ISO 14001.

#### *Betrouwbaarheid*

Dit onderzoek is op zorgvuldige wijze uitgevoerd conform de toepasselijke en van kracht zijnde regelgeving ten aanzien van natuurwetgeving. Het onderzoek betreft een momentopname en geeft een inschatting van de geschiktheid van de onderzoekslocatie voor beschermde soorten en het al dan niet voorkomen van soorten. De gebruikte informatie omtrent verspreiding van soorten is deels afkomstig uit de NDFF en mag niet zonder toestemming worden verstrekt aan derden of op enige andere wijze openbaar gemaakt worden. Econsultancy aanvaardt op voorhand geen aansprakelijkheid ten aanzien van mogelijke beslissingen die de opdrachtgever naar aanleiding van het door Econsultancy uitgevoerde onderzoek neemt.

In het algemeen kan gesteld worden dat een quickscan geldig is voor een periode van 2 tot 3 jaar, tenzij in deze periode de ecologische omstandigheden wezenlijk zijn veranderd en/of de Wet natuurbescherming, dan wel inzichten hieromtrent zijn gewijzigd. Bij uitstel van de uitvoering van een project met meer dan 3 jaar verdient het de aanbeveling de resultaten van de quickscan opnieuw te toetsen.

## INHOUDSOPGAVE

1	INLEIDING .....	1
2	GEBIEDSBESCHRIJVING .....	2
2.1	Huidig gebruik onderzoekslocatie en omgeving .....	2
2.2	Toekomstig gebruik van de onderzoekslocatie en voorgenomen ingrepen.....	3
3	ONDERZOEKSMETHODIEK.....	4
4	OVERZICHT VAN DE NATIONALE NATUURWETGEVING .....	5
4.1	Zorgplicht .....	5
4.2	Soortenbescherming.....	5
4.3	Gebiedenbescherming.....	6
4.4	Houtopstanden .....	7
5	AANGETROFFEN EN TE VERWACHTEN BESCHERMDE SOORTEN.....	8
5.1	Vogels.....	8
5.2	Vleermuizen.....	10
5.3	Overige zoogdieren .....	11
5.4	Reptielen.....	12
5.5	Amfibieën.....	13
5.6	Vissen.....	13
5.7	Libellen .....	13
5.8	Vlinders.....	13
5.9	Overige soorten .....	14
5.10	Vaatplanten.....	14
6	TOETSING AAN SOORTENBESCHERMING .....	17
6.1	Broedvogels.....	17
6.2	Vleermuizen.....	17
6.3	Overige zoogdieren .....	18
6.4	Algemene grondgebonden zoogdieren, amfibieën en reptielen .....	18
6.5	Grote vos .....	19
6.6	Beschermde vlinders en grote leeuwenklauw .....	19
6.7	Grote leeuwenklauw .....	19
6.8	Overige soort(groep)en.....	19
7	TOETSING AAN GEBIEDENBESCHERMING .....	20
7.1	Natura 2000 .....	20
7.2	Natuurnetwerk Nederland .....	21
8	HOUTOPSTANDEN .....	22
9	HUIDIGE ECOLOGISCHE WAARDEN OP ONDERZOEKSLOCATIE .....	23
10	SAMENVATTING EN CONCLUSIES.....	24

Bijlage 1      toelichting verbodsbepalingen Wet natuurbescherming  
 Bijlage 2      verklarende woordenlijst

## 1 INLEIDING

Econsultancy heeft van de Groesbeekse Knarren opdracht gekregen voor het uitvoeren van een quickscan Wet natuurbescherming aan de Pannenstraat (ong.) te Groesbeek.

De quickscan Wet natuurbescherming is uitgevoerd in het kader van de voorgenomen herontwikkeling en heeft als doel in te schatten of er op de onderzoekslocatie planten- en diersoorten aanwezig of te verwachten zijn, die volgens de Wet natuurbescherming een beschermde status hebben en die mogelijk negatieve invloed kunnen ondervinden door de voorgenomen ingreep. Tevens is beoordeeld of de voorgenomen ingreep invloed kan hebben op Natura 2000-gebieden, houtopstanden die middels de Wet natuurbescherming zijn beschermd, of op gebieden die deel uitmaken van het Natuurnetwerk Nederland.

Econsultancy is lid van de branchevereniging Netwerk Groene Bureaus en werkt volgens de door het Netwerk opgestelde gedragscode en protocollen. In dat kader verklaart Econsultancy ten behoeve van de onderzoekslocatie niet eerder betrokken te zijn geweest voor ecologische advisering of ecologisch onderzoek.



## 2 GEBIEDSBESCHRIJVING

### 2.1 Huidig gebruik onderzoekslocatie en omgeving

De onderzoekslocatie ( $\pm 3.650 \text{ m}^2$ ) ligt aan de Pannenstraat, in de kern van Groesbeek.

Volgens de topografische kaart van Nederland zijn de coördinaten van het midden van de onderzoekslocatie  $X = 192.593$ ,  $Y = 420.909$ . In figuur 1 is de topografische ligging van de onderzoekslocatie weergegeven.

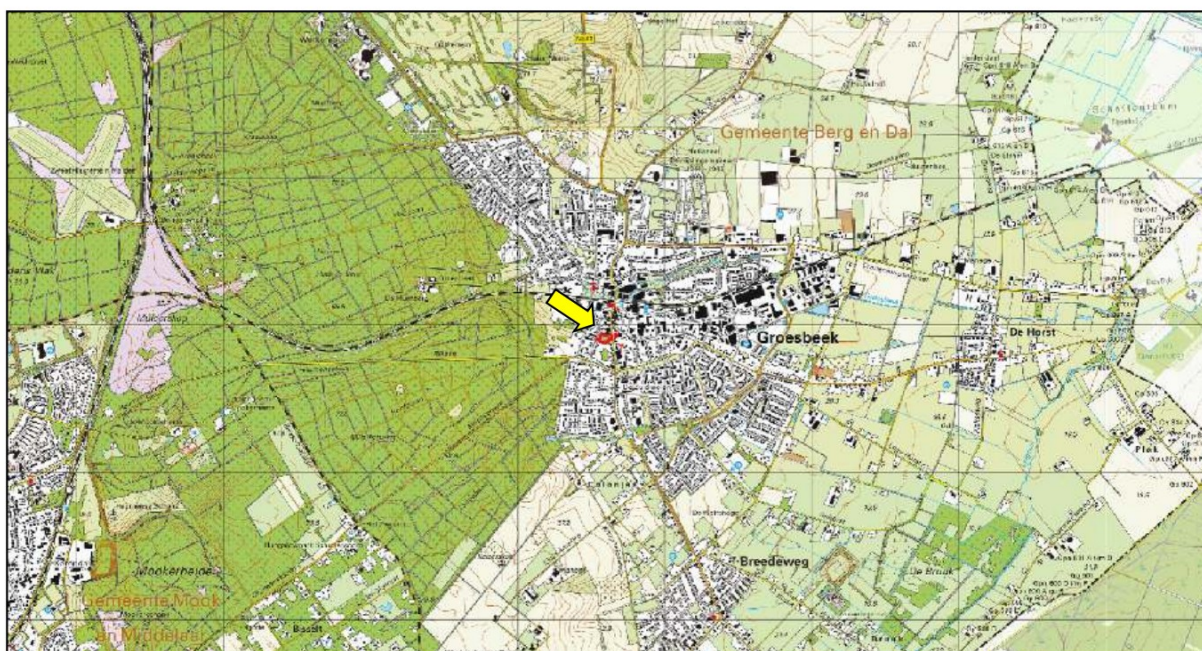

Figuur 1. Topografische ligging van de onderzoekslocatie (gele pijl).

De onderzoekslocatie is bebouwd met drie schuurtjes en twee tuinhuisjes. Twee van de schuurtjes beschikken over een dakpannen dak, één schuur heeft een golfplaten dak. Eén van de schuren heeft beschikt daarnaast over een spouwmuur. De rest van de onderzoekslocatie bestaat met name uit (naald)bomen met een struweellaag en ondergroei bestaande uit soorten als braam, klimop, hulst, hondsdrif, winterpostelein en kleeftkruid. Verder zijn een aantal tuinplanten als bamboe en aardbei aanwezig, met name aan de westzijde van de onderzoekslocatie. Op de oostelijk gelegen punt van de onderzoekslocatie groeit Japanse duizendknoop.

In figuur 2 is een luchtfoto van de onderzoekslocatie en de directe omgeving weergegeven. De figuren 3 t/m 8 geven een impressie van de onderzoekslocatie, middels foto's die zijn genomen tijdens het veldbezoek.



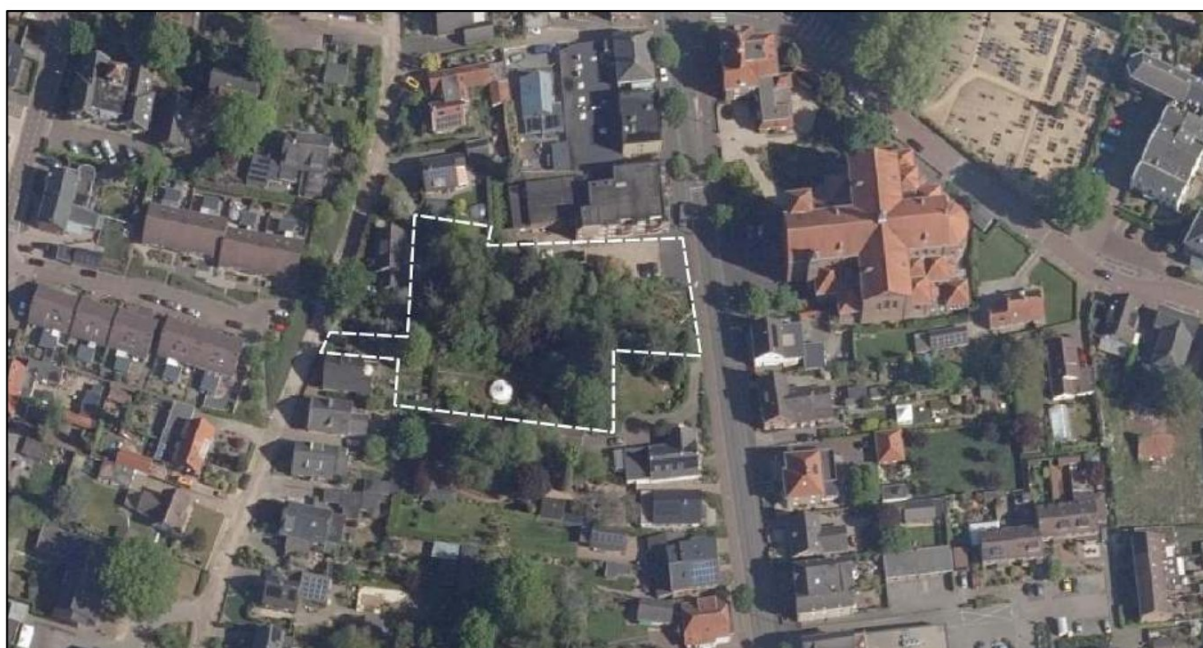

**Figuur 2.** Luchtfoto onderzoekslocatie (wit omkaderd) en directe omgeving.



**Figuur 3.** Impressie onderzoekslocatie, kijkrichting westen.

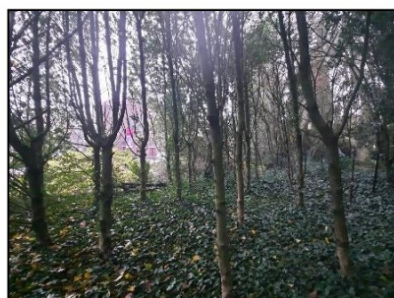

**Figuur 4.** Impressie houtopstand op perceel.



**Figuur 5.** Een van de schuren op de onderzoekslocatie.



**Figuur 6.** Houtopstand en struweel op onderzoekslocatie.



**Figuur 7.** Materiaalopslag op onderzoekslocatie.



**Figuur 8.** Schuur op onderzoekslocatie.

## 2.2 Toekomstig gebruik van de onderzoekslocatie en voorgenomen ingrepen

De initiatiefnemer is voornemens de planlocatie te herontwikkelen. Voor de beoogde planontwikkeling wordt verwezen naar het structuurontwerp van Vereniging Groesbeekse Knarren (CPO-Project Pan-nenstraat, Groesbeek; d.d 8 april 2021).

### 3 ONDERZOEKSMETHODIEK

Het onderzoek is uitgevoerd middels het verrichten van een veldbezoek en een bureauonderzoek. Op deze wijze is inzicht verkregen in de aanwezigheid van geschikt habitat en de daarbij te verwachten beschermde soorten, gesitueerd op of nabij de onderzoekslocatie.

Het veldbezoek is afgelegd op 29 november 2021. Tijdens dit veldbezoek is de gehele onderzoekslocatie, alsmede de directe omgeving beoordeeld. Gedurende het veldbezoek is gelet op de mogelijke aanwezigheid van beschermde en bedreigde soorten op basis van het aanwezige habitat.

Verder is aan de hand van verspreidingsatlassen, andere standaardwerken en op basis van “expert judgement” nagegaan welke bijzondere planten- en diersoorten er voor kunnen komen op de onderzoekslocatie en zijn omtrent gebiedsbescherming gegevens van de provincie Gelderland opgevraagd. Actuele verspreidingsgegevens van flora en fauna zijn uit de Nationale Databank Flora en Fauna (NDFF) opgevraagd.

De quickscan Wet natuurbescherming is een toets van de ecologische potenties van de onderzoekslocatie en betreft geen volwaardig soort(en) specifiek onderzoek. Er zijn in het onderhavige onderzoek geen inventarisaties uitgevoerd van soorten en soortgroepen. Een ecologische inventarisatie bestaat meerdere veldbezoeken gedurende de voor de soortgroep meest gunstige periode van het jaar.



## 4 OVERZICHT VAN DE NATIONALE NATUURWETGEVING

Dit hoofdstuk geeft achtergrondinformatie over de natuurwetgeving waaraan de voorgenomen ingreep op de onderzoekslocatie wordt getoetst. Er wordt een globale toelichting gegeven ten aanzien van potentiële overtredingen van de Wet natuurbescherming bij de meest voorkomende soorten en soortgroepen. Dit hoofdstuk is niet toegespitst op de situatie op de onderzoekslocatie, maar geeft enkel een beschrijving van de vigerende wetgeving. De Wet natuurbescherming is gericht op:

- het beschermen en ontwikkelen van de natuur, mede vanwege de intrinsieke waarde en het behouden en herstellen van de biologische diversiteit;
- het doelmatig beheren, gebruiken en ontwikkelen van de natuur ter vervulling van maatschappelijke functies;
- het verzekeren van een samenhangend beleid gericht op het behoud en beheer van waardevolle landschappen, vanwege hun bijdrage aan de biologische diversiteit en hun cultuurhistorische betekenis, mede ter vervulling van maatschappelijke functies.

De bevoegdheid voor het verlenen van ontheffingen en vrijstellingen bij soortenbescherming ligt grotendeels bij de provincies. De provincie is bevoegd gezag voor de toetsing van handelingen met mogelijke gevolgen voor beschermde dier- en plantensoorten (de soortenbeschermingsbepalingen) én voor Natura 2000-gebieden (de gebiedenbeschermingsbepalingen). Alleen bij ruimtelijke ingrepen waarmee grote nationale belangen zijn gemoeid, blijft het Rijk bevoegd gezag.

### 4.1 Zorgplicht

Het eerste artikel in de Wet natuurbescherming heeft betrekking op de zorgplicht en heeft betrekking op het voorkomen of beperken van schade aan soorten en gebieden, voor zover deze niet middels overige verbodsbepalingen zijn gereguleerd. Het gaat daarbij in de praktijk vooral om minder streng beschermde soorten, waarbij het onnodig doden, verwonden of beschadigen dient te worden vermeden.

In bijlage 1 wordt dit artikel nader toegelicht.

### 4.2 Soortenbescherming

Bij een quickscan wordt in beeld gebracht of er (potentiële) vaste rust- of voortplantingsplaatsen aanwezig zijn van de soorten uit de verschillende beschermingsregimes. Vervolgens wordt beoordeeld of de voorgenomen ingreep versturend kan zijn en of nader onderzoek noodzakelijk wordt geacht.

De Wet natuurbescherming onderscheidt beschermingsregimes voor soorten op grond van internationale verdragen, aangevuld met soorten die vanuit een nationaal oogpunt beschermd worden. Hierdoor zijn er in de Wet natuurbescherming drie verschillende verbodsartikelen per categorie soorten;

- soorten van de Vogelrichtlijn (*artikel 3.1*);
- soorten van de Habitatrichtlijn en de verdragen van Bern en Bonn (*artikel 3.5*);
- andere soorten (*artikel 3.10*).

In bijlage 1 worden deze artikelen nader toegelicht.

### 4.3 Gebiedenbescherming

Indien een plangebied in of nabij een beschermd gebied is gelegen, dan dient te worden bepaald of er een (extern) effect valt te verwachten. Het gaat daarbij om Natura 2000-gebieden en gebieden behorend tot het Natuurnetwerk Nederland.

#### 4.3.1 Natura 2000

Natura 2000 is de benaming voor een Europees netwerk van natuurgebieden waarin belangrijke flora en fauna voorkomen, gezien vanuit een Europees perspectief. Met Natura 2000 wil men deze flora en fauna duurzaam beschermen. De staatssecretaris van Economische Zaken heeft voor Nederland ruim 160 Natura 2000-gebieden aangewezen. Gezamenlijk hebben ze een oppervlak van ruim 1,1 miljoen hectare. Ze maken deel uit van een samenhangend netwerk van natuurgebieden in de Europese Unie die zijn aangewezen op grond van de Vogelrichtlijn en Habitatrichtlijn. Het doel van Natura 2000 is het keren van de achteruitgang van de biodiversiteit.

Binnen een gebied kan spanning optreden tussen economie en ecologie. In een zogenaamd beheerplan leggen Rijk en provincies vast welke activiteiten, op welke wijze mogelijk zijn. Uitgangspunt is steeds het realiseren van ecologische doelen met respect voor en in een zorgvuldige balans met wat particulieren en ondernemers willen. Het opstellen gebeurt daarom in overleg met alle direct betrokkenen, zoals beheerders, gebruikers, omwonenden, gemeenten, natuurorganisaties en waterschappen. Samen geven ze invulling aan beleven, gebruiken en beschermen. Daar draait het om in de Nederlandse Natura 2000-gebieden (bron: Regiegroep Natura 2000).

Het is verboden zonder vergunning van gedeputeerde staten een project te realiseren dat niet direct verband houdt met of nodig is voor het beheer van een Natura 2000-gebied, maar afzonderlijk of in combinatie met andere plannen of projecten significante gevolgen kan hebben voor een Natura 2000-gebied. (artikel 2.7, lid 2).

Handelingen die een negatieve invloed hebben op Natura 2000-gebieden, worden slechts onder strikte voorwaarden toegestaan. Een vergunning is vereist. Door middel van het Nederlandse vergunningstelsel wordt een zorgvuldige afweging gewaarborgd. De vergunningen zullen beoordeeld en afgegeven worden door de desbetreffende provincie.

#### 4.3.2 Natuurnetwerk Nederland

Het Natuurnetwerk Nederland is het Nederlands netwerk van bestaande en nieuw aan te leggen natuurgebieden. Het netwerk moet natuurgebieden beter verbinden met elkaar en met het omringende agrarisch gebied.

Het Natuurnetwerk Nederland bestaat uit:

- bestaande natuurgebieden, waaronder de 20 Nationale Parken;
- gebieden waar nieuwe natuur aangelegd wordt;
- landbouwgebieden, beheerd volgens agrarisch natuurbeheer;
- ruim 6 miljoen hectare grote wateren: meren, rivieren, de Noordzee en de Waddenzee;
- alle Natura 2000-gebieden.

Conform artikel 1.12 van de Wet natuurbescherming dragen gedeputeerde staten in hun provincie zorg voor de totstandkoming en instandhouding van een samenhangend landelijk ecologisch netwerk, genaamd 'Natuurnetwerk Nederland'. Zij wijzen daartoe in hun provincie gebieden aan die tot dit netwerk behoren.

De planologische begrenzing en beschermingsregimes van het Natuurnetwerk Nederland loopt via het traject van de provinciale ruimtelijke structuurvisies en verordeningen.

#### **4.4 Houtopstanden**

De bescherming van houtopstanden conform hoofdstuk 4 van de Wet natuurbescherming heeft als doel om het aanwezige areaal bos in Nederland te behouden. Onder houtopstanden vallen alle zelfstandige eenheden van bomen, boomvormers of struiken van een oppervlakte van tien are of meer of rijbeplanting die meer dan twintig bomen omvat. In bijlage 1 (tabel VI) worden de regels nader toegelicht.

Wanneer houtopstanden geveld worden, niet vallende onder artikel 4.1 van de Wet natuurbescherming, geldt een meldingsplicht bij Gedeputeerde Staten van desbetreffende provincie (artikel 4.2 Wnb). Op basis van deze melding wordt door de provincie beoordeeld of de voorgenomen velling aanvaardbaar is in het kader van natuur- en landschapswaarden. Indien er geen bezwaar is om de houtopstanden te kappen, verplicht artikel 4.2 van de Wet natuurbescherming om binnen 3 jaar na het vellen of tenietgaan van de houtopstand op dezelfde grond houtopstanden opnieuw aan te planten. Er geldt een algehele vrijstelling van de herplantplicht voor houtopstanden die gekapt worden in het kader van natuurbeheer en natuurbehoud.

Indien bij de voorgenomen ontwikkeling herplantplicht geldt, maar niet voldaan kan worden aan de herplantplicht op de projectlocatie zelf, dan dient een ontheffing aangevraagd te worden met betrekking tot de herplantplicht bij de desbetreffende provincie. De provincie toetst vervolgens of voldaan wordt aan de bij de provinciale verordening gestelde regels voor herbeplanting op andere perceelsgronden. Deze regels hebben onder andere betrekking op de kwaliteit, oppervlakte en locatie van de andere grond en de natuurwaarde van de te vellen houtopstand. Tevens kan ontheffing verleend worden van herplantplicht ter plaatse, indien gewerkt wordt via een door het ministerie goedgekeurde gedragscode die gebruikt mag worden door een van de betrokken partijen voor een wijze van vellen en een wijze van herplanten.



## 5 AANGETROFFEN EN TE VERWACHTEN BESCHERMDE SOORTEN

Het voorkomen van planten- en diersoorten in een gebied wordt mede bepaald door de aanwezigheid van geschikt leefgebied. Een soort kan in zijn leefgebied gebruik maken van verschillende plekken om te verblijven. Al deze plekken (biotopen) kunnen een bepaalde functie voor de soort vervullen. In dit hoofdstuk wordt op basis van het aanwezige habitat / verblijfsmogelijkheden samen met verspreidingsgegevens beschreven welke beschermde soorten binnen de onderzoekslocatie kunnen voorkomen. Afhankelijk van de soort wordt ingegaan op de potentiële aanwezigheid van vaste rust- of voortplantingsplaatsen, foerageergebied en verbindingroutes. Tevens wordt beoordeeld of de voorgenomen plannen een negatief effect kunnen hebben op de mogelijk aanwezige beschermde soorten. In hoofdstuk 6 wordt beschreven welke juridische implicaties dit voor het project heeft.

### 5.1 Vogels

#### 5.1.1 Broedvogels (nesten jaarrond beschermd)

Er zijn broedvogels waarvan de nesten ook beschermd zijn op het moment dat ze niet voor de voortplanting in gebruik zijn. Binnen de bebouwde kom kunnen dit nestlocaties zijn van: huismus, gierzwaluw, slechtvalk, buizerd, grote gele kwikstaart, kerkuil, ransuil, roek, sperwer en steenuil. Van deze soorten kunnen nestlocaties van de slechtvalk op voorhand worden uitgesloten. Deze soort broedt enkel op hoge stenige bebouwing, zoals kantoorgebouwen, torens en fabrieksschoorstenen.

##### *Huisumus*

De huismus is grotendeels afhankelijk van bebouwing of door de mens geplaatste nestkasten als nestlocatie. Het nest wordt vooral gemaakt onder dakpannen en in gaten en kieren van gebouwen. Op de onderzoekslocatie zijn schuren met dakpannen dak aanwezig, welke mogelijk geschikt zijn als nestlocatie voor huismus (figuur 9 en 10).



**Figuur 9.** Dakpannen dak op schuur aan noordoostelijke zijde onderzoekslocatie.



**Figuur 10.** Schuur met dakpannen dak aan westelijke zijde onderzoekslocatie.

Het in de omgeving gelegen groen in de vorm van struweel, hagen en klimopbegroeiing zou mogelijk dienst kunnen doen als essentieel leefgebied van de huismus. Een aanvullend onderzoek naar huismus wordt noodzakelijk geacht (hoofdstuk 6).

##### *Gierzwaluw*

De gierzwaluw heeft zijn nest in gebouwen, onder dakgoten, achter regenpijpen, dakkapellen, dakpannen of een gat in de muur. De schuren op de onderzoekslocatie worden vanwege de beperkte hoogte niet geschikt geacht voor gierzwaluw. Gierzwaluwen zullen eerdere nestelen in de in de om-

geving gelegen woonhuizen. Overtreding ten aanzien van gierzwaluw kan op basis van de quickscan worden uitgesloten.

#### *Buizerd en sperwer*

De buizerd en sperwer komen beiden tot broeden in (hoge) bomen. De buizerd broedt vaak tegen de rand van het bos. De sperwer broedt meestal in bossen en soms in tuinen en parken. Vanwege het veelal ontbreken van bladeren aan de bomen konden deze tijdens het veldbezoek gecontroleerd worden op de aanwezigheid van potentiële roofvogelnesten. Deze zijn niet aangetroffen, waarmee nestlocaties van buizerd en sperwer kunnen worden uitgesloten. Tevens is slechts minimaal geschikt foerageergebied voor beide soorten aanwezig, vanwege het ontbreken van open terrein. Overtreding van de Wet natuurbescherming ten aanzien van buizerd en sperwer kan op basis van de quickscan worden uitgesloten.

#### *Grote gele kwikstaart*

De grote gele kwikstaart broedt en foerageert vrijwel uitsluitend voor aan de oevers van (snelstromende) wateren. Vanwege het ontbreken van stromend water op en nabij de onderzoekslocatie kunnen nestlocaties van de grote gele kwikstaart uitgesloten worden. Overtreding van de Wet natuurbescherming ten aanzien van grote gele kwikstaart kan op basis van de quickscan worden uitgesloten.

#### *Steenuil en kerkuil*

De steenuil komt met name voor in kleinschalige cultuurlandschappen met een variatie aan houtwallen, heggen, weiljes en knoestige bomen. In grootschalige landbouwgebieden is de steenuil afhankelijk van gevarieerde erven bij boerderijen of vrijstaande huizen. De kerkuil komt tevens voor in half-open tot open cultuurlandschappen met allerlei landschapselementen die voor afwisseling zorgen. In bossen of zeer bosrijke gebieden komt de steenuil zelden voor. Beide soorten foerageren met name in open velden. De onderzoekslocatie wordt vanwege de bosrijke aard, het ontbreken van cultuurlandschap en de ligging in de bebouwde kom van Groesbeek niet geschikt geacht als nestlocatie dan wel foerageergebied voor steenuil en kerkuil. Tijdens het veldbezoek zijn daarnaast geen sporen aangetroffen van steenuil en kerkuil, bijvoorbeeld in de vorm van ruiveren, uitwerpselen of braakballen. Overtreding van de Wet natuurbescherming ten aanzien van kerkuil en steenuil kan op basis van de quickscan worden uitgesloten.

#### *Ransuil*

De ransuil bewoont een groot scala aan leefgebieden, variërend van agrarische gebieden tot open bos, bosranden, parken, duinen, heiden, hoogvenen en moerasgebieden. In groot, aaneengesloten bos ontbreekt hij veelal. De ransuil heeft open veld als foerageergebied. De onderzoekslocatie wordt vanwege de ligging in de bebouwde kom en de afwezigheid van geschikt foerageergelegenheid in de directe omgeving slechts minimaal geschikt geacht voor ransuil. Tijdens het veldbezoek zijn geen grote nesten of andere indicaties (uitwerpselen, braakballen) aangetroffen voor de aanwezigheid van ransuil op de onderzoekslocatie. Overtreding van de Wet natuurbescherming ten aanzien van ransuil kan op basis van de quickscan worden uitgesloten.

#### *Roek*

De roek is een koloniebroeder welke tot broeden komt in de toppen van hoge bomen, bijvoorbeeld langs snelwegen, spoorwegen of langs kanalen. De bomen op de onderzoekslocatie konden goed gecontroleerd worden op de aanwezigheid van nesten van roek, welke niet zijn aangetroffen. Overtreding van de Wet natuurbescherming ten aanzien van roek kan op basis van de quickscan worden uitgesloten.



### 5.1.2 Overige broedvogels

De bebouwing en beplanting op de onderzoekslocatie kan nestgelegenheid bieden aan broedvogelsoorten zoals merel, houtduif, winterkoning, roodborst, ekster en zwarte kraai. De nesten van deze soorten zijn alleen beschermd op het moment dat ze als zodanig in gebruik zijn. Overtredingen van verbodsbepalingen uit de Wet natuurbescherming zijn te voorkomen (zie hoofdstuk 6).

## 5.2 Vleermuizen

Volgens verspreidingsgegevens uit de NDFF is de onderzoekslocatie gelegen in een deel van Nederland waar de volgende vleermuissoorten kunnen voorkomen: gewone dwergvleermuis, ruige dwergvleermuis, laatvlieger, gewone grootoorvleermuis, baardvleermuis, bosvleermuis, franjestaart, grijze grootoorvleermuis, meervleermuis, rosse vleermuis en watervleermuis.

### *Verblijfplaatsen gebouwbewonende soorten op de onderzoekslocatie*

Twee van de schuren op de onderzoekslocatie zijn in principe geschikt als verblijfplaats voor vleermuizen. De schuur in de tuin aan de Mooksestraat wordt geschikt geacht vanwege de ruimte onder de dakpannen en dakgoot en de open stootvoegen welke toegang verlenen tot de spouwmuur (figuur 11). De schuur aan de noordoostzijde van het perceel wordt geschikt geacht vanwege de ruimte langs de dakranden die toegang geeft tot de ruimte onder de dakpannen (figuur 12). De schuur met golfplaten dak wordt vanwege het type constructie en het ontbreken van geschikte ruimten achter betimmeringen en dergelijke niet geschikt geacht voor vleermuizen. De bebouwing is geschikt als verblijfplaats voor de gewone dwergvleermuis, ruige dwergvleermuis, meervleermuis en laatvlieger. Deze soorten kunnen de bebouwing in principe gebruiken als zomerverblijfplaats, kraamverblijfplaats, paarverblijfplaats en mogelijk (milde) winterverblijfplaats (zie hoofdstuk 6).



Figuur 11. Voorbeeld van ruimte onder dakrand.



Figuur 12. Voorbeeld van open stootvoegen.

### *Verblijfplaatsen boombewonende soorten op onderzoekslocatie*

De aanwezige bomen op de onderzoekslocatie zijn onderzocht op holtes, spleten en/of loshangend schors, die kunnen dienen als potentiële vaste rust- of voortplantingsplaats voor boombewonende vleermuizen. Deze zijn niet aangetroffen en daarmee zijn verblijfplaatsen van boombewonende vleermuizen uit te sluiten.

### *Verblijfplaatsen buiten de onderzoekslocatie*

Het is door de onderlinge afstand tot de bebouwing in de omgeving niet aannemelijk dat er in de directe invloedssfeer van de onderzoekslocatie potentiële verblijfplaatsen aanwezig zijn die negatieve invloed kunnen ondervinden van de werkzaamheden.

### *Foerageerhabitat*

De onderzoekslocatie zal, gelet op het aanwezige habitat gebruikt kunnen worden door in de omgeving verblijvende vleermuizen als gewone dwergvleermuis, ruige dwergvleermuis, laatvlieger en mogelijk rosse vleermuis en franjestaart om te foerageren. De plannen zullen echter geen aantasting van belangrijk foerageerhabitat vormen. Door de voorgenomen ingreep zal het aanbod van foerageermogelijkheden niet in het geding komen, in de directe omgeving is meer geschikt foerageerhabitat voor vleermuizen aanwezig. Het betreft diverse bosschages, wegbermen en (sier)tuinen.

### *Vliegroutes*

Vleermuizen maken veelal gebruik van lijnvormige (donkere) landschapselementen als houtsingels, beken en lanen om zich te verplaatsen tussen verblijfplaatsen en foerageergebieden. Aangezien geen aansluiting tussen de bomen op de onderzoekslocatie en bomen in de omgeving aanwezig is, zal bij de voorgenomen plannen geen overtreding van de Wet natuurbescherming met betrekking tot vliegroutes van vleermuizen optreden.

## **5.3 Overige zoogdieren**

Alle zoogdieren in Nederland zijn beschermd. Voor sommige algemeen voorkomende soorten geldt een provinciale vrijstelling bij ruimtelijke ontwikkeling. Op deze wijze is er onderscheid te maken in streng beschermde en minder streng beschermde soorten.

### **5.3.1 Streng beschermde soorten**

Volgens verspreidingsgegevens uit de NDFF ligt de onderzoekslocatie binnen het verspreidingsgebied van de volgende streng beschermde grondgebonden zoogdieren: bever, boommarter, bunzing, damhert, das, eekhoorn, steenmarter, wezel, hermelijn en wild zwijn. De aanwezigheid van vaste rust- en/of voortplantingsplaatsen van wild zwijn, damhert en bever kunnen op voorbaat worden uitgesloten. De bever komt voor in het overgangsgebied tussen water en land. Het wild zwijn en damhert komen met name voor in loof- en gemengde bossen. Vanwege de kleinschalige en geïsoleerde aard van de onderzoekslocatie kunnen deze soorten op voorhand worden uitgesloten.

#### *Steenmarter*

De onderzoekslocatie vormt geschikt habitat voor de steenmarter. Steenmarters gebruiken hooizolders, loze ruimtes onder het dak, schuurtjes maar ook stenenstapels of takkenhopen, als verblijfplaats (e.g. figuur 5 en 7). Een steenmarter heeft binnen zijn territorium verscheidene verblijfplaatsen. Niet alle potentiële verblijfplaatsen van steenmarter konden gedurende het veldbezoek gecontroleerd worden. Een vaste rust- dan wel voortplantingsplaats van steenmarter kan op basis van de huidige onderzoeksinspanning niet uitgesloten worden (hoofdstuk 6).

#### *Eekhoorn*

De onderzoekslocatie vormt geschikt habitat voor de eekhoorn. De hoge bomen op de onderzoekslocatie konden door het grotendeels ontbreken van bladerdek goed worden onderzocht op de aanwezigheid van nesten. Nabij de naaldbomen is tevens gelet op de aanwezigheid van indicaties voor een verblijfplaats van eekhoorn, in de vorm van voedselresten, uitwerpselen en/of zichtwaarnemingen. Er zijn geen nesten van eekhoorns aangetroffen, zodat de aanwezigheid van een vaste rust- of voortplantingsplaats van de eekhoorn kan worden uitgesloten. Overtreding van de Wet natuurbescherming ten aanzien van eekhoorn is niet aan de orde.

#### *Das*

De das komt volgens de verspreidingsgegevens voor in de omgeving. De onderzoekslocatie is door de ligging in de bebouwde kom en het ontbreken van foerageergebied in de vorm van grasland of



akkerland slechts minimaal geschikt als vaste rust- of voortplantingsplaats door dassen. Tijdens het veldbezoek zijn op de onderzoekslocatie en de directe omgeving eveneens geen loop- of eetsporen, pijpen, latrines en/of wissels aangetroffen die duiden op de aanwezigheid en/of het gebruik van de onderzoekslocatie door de das. Dassen zullen eerder hun leefgebied hebben in de nabij gelegen natuurgebieden en de aansluitende weilanden. Verstoring ten aanzien van de das als gevolg van de voorgenomen ingreep is niet aan de orde. Overtreding van de Wet natuurbescherming ten aanzien van das kan op basis van de quickscan worden uitgesloten.

#### *Boommarter*

De boommarter leeft bij voorkeur in bossen en maakt zijn nest vaak in oude spechten- of eekhoornholten, regelmatig in inrottingsholten en soms in gebouwen die in of aan de rand van het bos staan. Vanwege de kleinschalige aard van de bosschage op de onderzoekslocatie en de geïsoleerde ligging in de bebouwde kom kan uitgesloten worden dat sprake is van een vaste rust- en/of voortplantingsplaats van boommarter. Overtreding ten aanzien van boommarter kan op basis van de quickscan uitgesloten worden.

#### *Bunzing, wezel en hermelijn*

De bunzing en wezel komen volgens de verspreidingsgegevens van de NDFF voor in de omgeving van de onderzoekslocatie. Ondanks dat de hermelijn niet in de omgeving is waargenomen, is het mogelijk dat ook deze soort voorkomt in de omgeving. Kleine marters hebben een voorkeur voor een structuurrijk kleinschalig (cultuur-)landschap waarin zij voldoende dekking vinden. Als foerageergebied wordt gebruik gemaakt van landschapselementen als overhoekjes, bosjes en hagen. Ook (delen van) weilanden die direct grenzen aan dekking biedende structuren worden als jachtgebied benut. Open veld wordt echter gemeden omdat kleine marters kwetsbaar zijn voor andere predatoren (Handreiking Kleine Marters, oktober 2017). Op de onderzoekslocatie is sprake van landschapselementen waarvan kleine marterachtigen gebruik maken, zoals hagen, takkenrillen, struweel en rommelhoekjes. Verder is een verbinding aanwezig tussen de onderzoekslocatie, diverse tuinen en het buitengebied van Groesbeek aan de westzijde. Op basis van de huidige onderzoeksinspanning kan niet uitgesloten worden dat de onderzoekslocatie in gebruik is door bunzing, wezel en/of hermelijn (hoofdstuk 6).

#### *Overige streng beschermde soorten*

Het voorkomen van overige grondgebonden zoogdieren waarvoor geen vrijstelling geldt, is tijdens het veldbezoek niet vastgesteld. Vanwege het ontbreken van geschikt habitat kan het voorkomen ervan redelijkerwijs worden uitgesloten.

### **5.3.2 Licht beschermde soorten**

De onderzoekslocatie vormt geschikt habitat voor een aantal soorten grondgebonden zoogdieren. Het gaat daarbij om algemene soorten als konijn, egel en verschillende muizensoorten. Door de voorgenomen werkzaamheden bestaat de kans dat licht beschermde soorten verstoord worden (zie hoofdstuk 6).

## **5.4 Reptielen**

Volgens verspreidingsgegevens uit de NDFF zijn er in de afgelopen 10 jaar in de directe omgeving van de onderzoekslocatie de volgende streng beschermde reptielen waargenomen: hazelworm, ringslang, levendbarende hagedis en zandhagedis.

Reptielen stellen specifieke eisen aan het habitat die betrekking hebben op verschillende factoren, zoals de aanwezigheid van verschillende microklimaten. Buiten beschutting dienen voldoende open plekken aanwezig te zijn om op te warmen. Vanwege de beperkte omvang van de bosschage en de

geïsoleerde aard van de onderzoekslocatie in de bebouwde kom van Groesbeek, kan uitgesloten worden dat bij de voorgenomen ingreep overtreding van de Wet natuurbescherming ten aanzien van beschermde reptielen plaatsvindt. Waarnemingen van reptielen zullen eerder betrekking hebben op in de buurt gelegen natuurgebieden zoals het Groesbeekse Bos en de Mookerheide. Voor eventueel incidenteel de onderzoekslocatie doorkruisende individuen geldt de algemene zorgplicht (hoofdstuk 6).

## **5.5 Amfibieën**

Volgens verspreidingsgegevens uit de NDFF zijn binnen enkele kilometers rondom de onderzoekslocatie in de afgelopen 10 jaar de volgende soorten waargenomen: Alpenwatersalamander en kamsalamander. Verder is de onderzoekslocatie gelegen in een deel van Nederland waar rugstreeppad en poelkikker voorkomen.

### **5.5.1 Streng beschermde amfibieën**

Doordat wateroppervlakten als poelen, sloten en plassen op de onderzoekslocatie en in de directe omgeving ontbreken zijn voortplantingsmogelijkheden voor (beschermde) amfibieën op de onderzoekslocatie uitgesloten. Tevens is geen geschikt landhabitat voor beschermde amfibieën aanwezig.

#### *Rugstreeppad*

De rugstreeppad is een snel koloniserende soort welke gebruik maakt van tijdelijke poelen en plassen als voortplantingswater. In de huidige situatie is de onderzoekslocatie niet geschikt als habitat voor rugstreeppad, echter kan deze wel geschikt raken bij aanvang van de werkzaamheden. Aanbevolen wordt om met name in de periode april – half juli het ontstaan van ondiepe poelen te voorkomen en zandhopen welke langere tijd onaangeraakt blijven af te dekken om ingraven van individuen te voorkomen.

### **5.5.2 Licht beschermde amfibieën**

De onderzoekslocatie vormt vanwege het ontbreken van voortplantingsgelegenheid tevens weinig geschikt landhabitat voor amfibieën. Incidenteel kunnen algemene soorten als bruine kikker en gewone pad beschutting vinden tussen de beplanting en onder de houtopslag. Voor de mogelijk incidenteel te verwachten soorten geldt de algemene zorgplicht (zie hoofdstuk 6).

## **5.6 Vissen**

Vanwege het ontbreken van oppervlaktewater op de onderzoekslocatie kan deze soortgroep buiten beschouwing worden gelaten.

## **5.7 Libellen**

Er zijn slechts enkele libellensoorten die binnen de Wet natuurbescherming een strenge bescherming genieten. Deze zijn voor wat betreft hun verspreiding gebonden aan specifieke habitateisen, die veelal alleen in natuurgebied zijn te vinden. Verder geldt voor libellen dat water nodig is ter voortplanting. Beschermde soorten zijn op de onderzoekslocatie uit te sluiten.

## **5.8 Vlinders**

Beschermde vlinders stellen specifieke eisen aan het voortplantingshabitat. Bij het habitat is het belangrijk dat aan de eisen van alle stadia van de vlindersoort wordt voldaan. Voor de beschermde



soorten in Nederland geldt dat deze veelal gebonden zijn aan specifieke waardplanten. In de omgeving van de onderzoekslocatie zijn in de afgelopen 10 jaar de volgende beschermde vlinders waargenomen: grote vos, grote weerschijnvlinder, kleine ijsvogelvlinder, zilveren maan en teunisbloempijlstaart.

*Grote weerschijnvlinder, kleine ijsvogelvlinder, zilveren maan en teunisbloempijlstaart*

Geschikte waardplanten voor grote weerschijnvlinder (wilg), kleine ijsvogelvlinder (kamperfoelie), zilveren maan (moerasviooltje, duin- en hondsviooltje) en teunisbloempijlstaart (basterdwederik, teunisbloem, kattenstaart en wilgenroosje) staan in het huidige jaargetijde niet in bloei en/of zijn afgestorven. Een aanvullende inspectie naar waardplanten van beschermde vlinders in de bloeiperiode wordt noodzakelijk geacht voor uitvoering van de plannen (hoofdstuk 6).

*Grote vos*

De grote vos komt voor in vochtige, open bossen, bosranden, boomgaarden en andere plekken met grote vrijstaande bomen. De waardplanten zijn iep, zoete kers en sommige wilgensoorten. Op de onderzoekslocatie is één grote zoete kers aangetroffen (figuur 13). Deze boom staat nabij de noordwestelijke grens van de onderzoekslocatie. Voorafgaand aan de eventuele kap van deze zoete kers wordt aanbevolen om een aanvullend ecologisch onderzoek naar grote vos uit te voeren (hoofdstuk 6).



**Figuur 13.** Zoete kers op onderzoekslocatie.

## 5.9 Overige soorten

Overige beschermde soorten, zoals vliegend hert, Europese rivierkreeft en platte schijfhoren, zijn op de onderzoekslocatie uit te sluiten. Er is geen geschikt habitat voor dergelijke beschermde soorten op de onderzoekslocatie aanwezig en er zijn geen waarnemingen bekend in de directe omgeving van de onderzoekslocatie.

## 5.10 Vaatplanten

### 5.10.1 Beschermde vaatplanten

Aangezien de locatie geheel bestaat uit bebouwing, verharding en tuin, is het niet te verwachten dat er beschermde of zeldzame plantensoorten op de locatie te vinden zijn. Volgens verspreidingsgegevens uit de NDFF is in de omgeving de beschermde grote leeuwenklauw waargenomen.

### *Grote leeuwenklauw*

De grote leeuwenklauw groeit op zonnige en open plaatsen, bijvoorbeeld in bermen langs onverharde wegen, akkers, waterkanten, braakliggende grond, bij veevoerkuiten, dijken, tuinen en langs spoorwegen. Op de onderzoekslocatie zijn op open, zonnige plekken mogelijk geschikte groeiomstandigheden aanwezig voor grote leeuwenklauw. Een aanvullende inspectie in het bloeiseizoen van de soort wordt noodzakelijk geacht voor uitvoering van de plannen (hoofdstuk 6).

## **5.10.2 Invasieve vaatplanten**

### *Japanse duizendknoop*

Op de onderzoekslocatie is tijdens het veldbezoek Japanse duizendknoop aangetroffen (zie figuur 14 en 15). Japanse duizendknoop is oorspronkelijk inheems in Japan en wordt dan ook tot de exoten gerekend in Nederland. De groeiplaatsen ontstaan door het storten van tuinafval met plantenresten. Uit kleine stukken wortelstok kunnen al gauw nieuwe planten ontstaan. De soort wordt tot de meest invasieve exoten gerekend. Door zijn sterke groeikracht worden inheemse plantensoorten verdrongen. De sterke wortelstokken en stengels van Japanse duizendknoop zijn in staat om schade te veroorzaken aan gebouwen, leidingen en wegen. Aanbevolen wordt om bij de voorgenomen werkzaamheden de Japanse duizendknoop te bestrijden (zie bijvoorbeeld de website van 'Kennisnetwerk invasieve exoten').



**Figuur 14.** Zandhoop met Japanse duizendknoop aan noordoostzijde terrein.



**Figuur 15.** Detailopname Japanse duizendknoop.

### *Bamboe*

Op de onderzoekslocatie is tijdens het veldbezoek bamboe aangetroffen (zie figuur 16). Bamboes vormen zeer dichte bestanden en daarnaast wordt de bodem bedekt door een dik pakket zeer resistente, afvallende bladschedes. Hierdoor wordt alle overige plantengroei weggeconcentreerd. Regelmatig gebeurt het dat de planten via hun ondergrondse wortelstokken ontsnappen naar naburige percelen en daar kunnen gaan woekeren. Daarnaast worden deze planten regelmatig ongewild verspreid via groenafval uit tuinen. Aanbevolen wordt om bij de voorgenomen werkzaamheden de bamboe te bestrijden (zie bijvoorbeeld de website van Ecopedia).

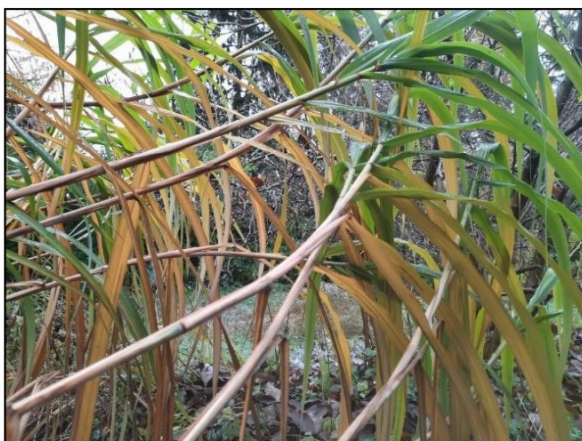

**Figuur 16.** Bamboe in tuin aan westzijde onderzoekslocatie.



## **6 TOETSING AAN SOORTENBESCHERMING**

Als gevolg van de voorgenomen ingreep op de onderzoekslocatie kunnen er overtredingen van verbodsbepalingen uit soortbeschermingsparagrafen uit de Wet natuurbescherming optreden. In dit hoofdstuk wordt beschreven voor welke soorten er sprake is van dreigende overtreding van de Wet natuurbescherming en of met eenvoudige maatregelen overtreding is te voorkomen. Verder wordt beschreven voor welke soorten een vervolgetraject noodzakelijk is, bijvoorbeeld omdat toetsing van de ingreep aan de Wet natuurbescherming op basis van de huidige onderzoeksinspanning niet mogelijk is, en wat de eventuele consequenties zijn ten aanzien van ontheffingen.

### **6.1 Broedvogels**

#### **6.1.1 Huismus**

De nesten van huismussen zijn het gehele jaar beschermd en vallen onder de beschermingscategorie 2 van vogelnesten. Dit zijn nesten van koloniebroeders die elk seizoen op dezelfde plaats broeden en die daarin zeer honkvast zijn of afhankelijk van bebouwing of biotoop. Volgens artikel 3.1 van de Wet natuurbescherming is het verboden nesten van huismussen te beschadigen, te vernielen of weg te nemen. Daarnaast is het functioneel leefgebied van de soort beschermd.

Indien er op de onderzoekslocatie nestplaatsen en/of functioneel leefgebied van huismussen aanwezig is, hetgeen op basis van de huidige informatie niet is uit te sluiten, zal de voorgenomen ingreep kunnen leiden tot overtreding van de Wet natuurbescherming. Om vast te stellen of er broedgevallen van de huismus op de onderzoekslocatie aanwezig zijn dient een nader onderzoek uitgevoerd te worden tijdens het broedseizoen van de soort.

#### **6.1.2 Algemene broedvogels**

Voor de algemene broedvogelsoorten die op de onderzoekslocatie zijn te verwachten geldt dat, indien het groen buiten het broedseizoen wordt verwijderd, er geen overtredingen plaats zullen vinden met betrekking tot deze soorten. Artikel 3.1 van de Wet natuurbescherming (Het is verboden nesten te beschadigen, te vernielen of weg te nemen) is van toepassing. De nesten mogen echter wel worden weggenomen wanneer deze op dat moment niet in gebruik zijn. In de Wet natuurbescherming wordt geen vaste periode gehanteerd voor het broedseizoen. Globaal kan voor het broedseizoen de periode maart tot half augustus worden aangehouden. Geldend is echter de aanwezigheid van een broedgeval op het moment van ingrijpen.

### **6.2 Vleermuizen**

De te slopen schuren aan de noordoostzijde en westzijde van de onderzoekslocatie zijn in principe geschikt als verblijfplaats voor vleermuizen. De sloop van de schuren zou in geval van aanwezigheid van een verblijfsfunctie van vleermuizen kunnen leiden tot overtreding van de Wet natuurbescherming. Verder is mogelijk sprake van een essentiële vliegroute van vleermuizen op de onderzoekslocatie.

Alle vleermuissoorten zijn opgenomen in bijlage IV van de EU-Habitatrichtlijn, dier- en plantensoorten van communautair belang die strikt moeten worden beschermd. Vleermuizen worden ook benoemd in Bijlage II van de conventie van Bonn.

Gelet op de geschiktheid van de onderzoekslocatie voor vleermuizen, zal aanvullend onderzoek noodzakelijk zijn om de daadwerkelijke functie van het gebied voor vleermuizen te kunnen vaststel-

len. Deze informatie is benodigd om vast te kunnen stellen of overtredingen van de Wet natuurbescherming aan de orde zijn. De vleermuissoorten die onderzocht dienen te worden zijn de gewone dwergvleermuis, ruige dwergvleermuis en laatvlieger. Op de onderzoekslocatie is mogelijk sprake van een zomer-, kraam-, paar- en/of (milde) winterverblijfplaats van gewone dwergvleermuis, ruige dwergvleermuis, meervleermuis en laatvlieger. Een dergelijk aanvullend onderzoek dient te worden uitgevoerd conform het protocol voor vleermuisonderzoek (Vleermuisvakberaad Netwerk Groene Bureaus, 2021). Dit houdt in dat afhankelijk van de potentiële functies er in de periode april tot en met september een aantal veldbezoeken uitgevoerd dient te worden. Vervolgens kan aan de hand van de onderzoeksresultaten worden vastgesteld of er overtredingen plaats zullen vinden bij de uitvoering van het project.

## **6.3 Overige zoogdieren**

### **6.3.1 Steenmarter**

In de schuren, houtstapels en/of takkenrillen op de onderzoekslocatie zijn mogelijk vaste rust- en/of voortplantingsplaatsen van steenmarter aanwezig. Artikel 3.10 lid 1 van de Wet natuurbescherming (het is verboden soorten opzettelijk te doden of te vangen; het is verboden de vaste voortplantingsplaatsen of rustplaatsen van dieren opzettelijk te beschadigen of vernielen) is van toepassing.

Bij de sloop van de schuren en het weghalen van de takkenrillen zou mogelijk een beschermde functie voor steenmarter verloren gaan. Om de eventuele functie van de onderzoekslocatie voor steenmarter vast te stellen is een aanvullend onderzoek nodig. Indien uit het aanvullend onderzoek blijkt dat er vaste rust- en/of voortplantingsplaatsen van steenmarter in het plangebied aanwezig zijn, dan zal een ontheffing van de Wet natuurbescherming aangevraagd moeten worden bij de provincie Gelderland.

### **6.3.2 Kleine marterachtigen**

Op de onderzoekslocatie zijn mogelijk vaste rust- en/of voortplantingsplaatsen van bunzing, hermelijn en/of wezel aanwezig. Artikel 3.10 lid 1 van de Wet natuurbescherming (het is verboden soorten opzettelijk te doden of te vangen; het is verboden de vaste voortplantingsplaatsen of rustplaatsen van dieren opzettelijk te beschadigen of vernielen) is van toepassing.

Bij de sloop van de schuren, het weghalen van takkenrillen, bomen en struwelen, zou mogelijk een beschermde functie voor bunzing, hermelijn en/of wezel verloren gaan. Om de eventuele functie van de onderzoekslocatie voor bunzing, hermelijn en wezel vast te stellen is een aanvullend onderzoek nodig. Indien uit het aanvullend onderzoek blijkt dat er vaste rust- en/of voortplantingsplaatsen van bunzing, hermelijn en/of wezel in het plangebied aanwezig zijn, dan zal een ontheffing van de Wet natuurbescherming aangevraagd moeten worden bij de provincie Gelderland.

## **6.4 Algemene grondgebonden zoogdieren, amfibieën en reptielen**

Voor de te verwachten soorten geldt dat de werkzaamheden mogelijk versturend kunnen werken. Als gevolg van graafwerkzaamheden kunnen dieren verwond of gedood worden en holen kunnen worden verwijderd. Dit houdt een overtreding van artikel 3.10 van de Wet natuurbescherming in. Voor de te verwachten soorten geldt, op grond van het provinciale soortenbeleid, bij ruimtelijke ontwikkelingen echter een vrijstelling, waardoor geen ontheffing hoeft te worden aangevraagd. Het is echter in het kader van de zorgplicht wel noodzakelijk om voldoende zorg te dragen voor de aanwezige individuen en al het redelijkerwijs mogelijke dient gedaan te worden om het doden van individuen te voorkomen.

## 6.5 Grote vos

De grote vos is een nationaal beschermde soort conform artikel 3.10 van de Wet natuurbescherming. Dat houdt in dat het verboden is vaste voortplantingsplaatsen van de soort weg te nemen, te beschadigen of te vernielen.

Indien kap plaatsvindt van de grote zoete kers aan de noordwestzijde van de planlocatie, dient voorafgaand een aanvullend onderzoek naar grote vos plaats te vinden. Bij het aantreffen van een voortplantingsplaats van grote vos, dient voorafgaand aan de kap een ontheffingsaanvraag bij de provincie Gelderland ingediend te worden.

## 6.6 Beschermde vlinders en grote leeuwenklauw

Grote weerschijnvlinder, zilveren maan en kleine ijsvogelvlinder zijn nationaal beschermde soorten conform artikel 3.10 van de Wet natuurbescherming. De teunisbloempijlstaart is een Habitatrichtlijn soort en beschermd conform artikel 3.5 van de Wet natuurbescherming. Het is daarmee verboden de voortplantings- of rustplaatsen van deze soorten te beschadigen of te vernielen.

Op de onderzoekslocatie is mogelijk sprake van vaste rust- en/of voortplantingsplaatsen van grote weerschijnvlinder, zilveren maan, kleine ijsvogelvlinder en teunisbloempijlstaart. Een aanvullende inspectie naar waardplanten wordt noodzakelijk geacht in het groeiseizoen van betreffende waardplanten.

## 6.7 Grote leeuwenklauw

De grote leeuwenklauw is een nationaal beschermde soort conform artikel 3.10 van de Wet natuurbescherming. Dat houdt in dat het verboden is om deze vaatplant opzettelijk te plukken en te verzamelen, af te snijden, te ontwortelen of te vernielen.

Op de onderzoekslocatie is mogelijk sprake van een groeiplaats van grote leeuwenklauw. Een aanvullende inspectie naar de eventuele aanwezigheid van grote leeuwenklauw wordt noodzakelijk geacht in het groeiseizoen van de soort. Deze inspectie kan gecombineerd uitgevoerd worden met de inspectie naar waardplanten (zie paragraaf 6.6).

## 6.8 Overige soort(groep)en

Overtredingen van de Wet natuurbescherming ten aanzien van beschermde soorten behorend tot de overige soortgroepen zijn wegens het ontbreken van geschikt habitat/verblijfsmogelijkheden, op basis van verspreidingsgegevens, de aanwezigheid van voldoende alternatieven en/of gezien de aard van de ingreep in dit geval niet aan de orde.



## 7 TOETSING AAN GEBIEDENBESCHERMING

In algemene zin kan er door een plan sprake zijn van negatieve gevolgen, op vanuit de Wet natuur- bescherming aangewezen beschermde gebieden. In dit hoofdstuk wordt beschreven voor welke ge- bieden er mogelijk sprake is van negatieve effecten als gevolg van de voorgenomen ingrepen op de onderzoekslocatie. Verder wordt beschreven of een vervolgtraject noodzakelijk is en wat de eventuele consequenties zijn ten aanzien van vergunningen.

### 7.1 Natura 2000

De onderzoekslocatie is niet gelegen binnen de grenzen, of in de directe nabijheid van een gebied dat aangewezen is als Natura 2000. Het meest nabijgelegen Natura 2000-gebied, De Bruuk, bevindt zich op circa 1,7 kilometer afstand ten zuidoosten van de onderzoekslocatie (zie figuur 17).

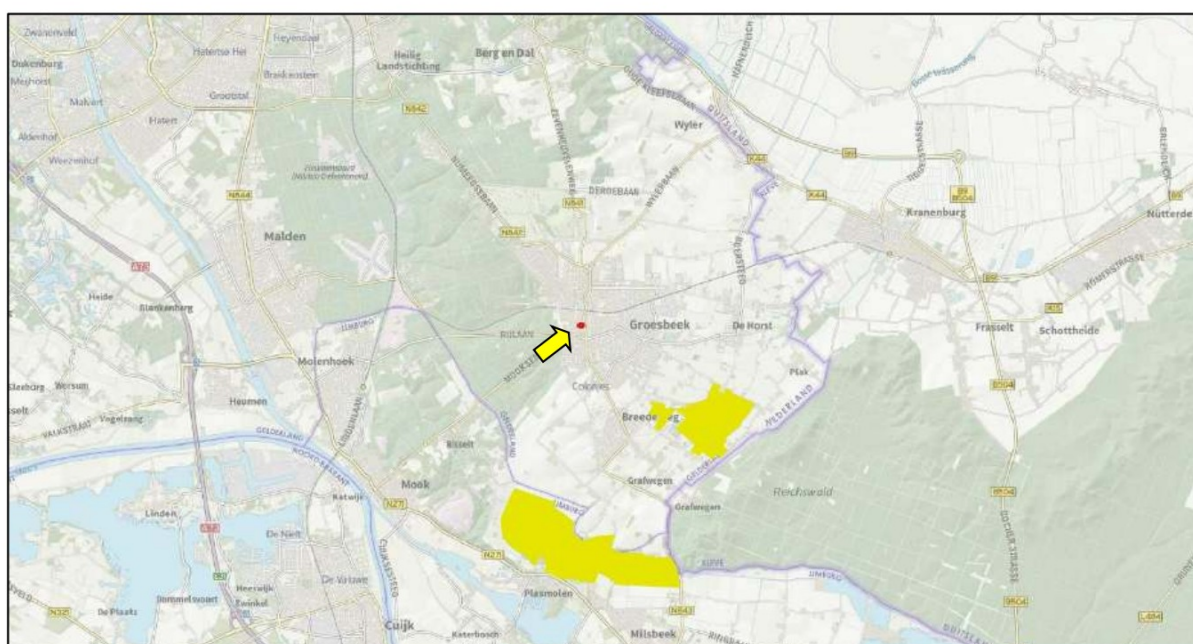

**Figuur 17.** Ligging onderzoekslocatie (gele pijl) ten opzichte van Natura 2000 (gele vlakken).

De onderzoekslocatie is niet gelegen binnen een Natura 2000-gebied. Indien er sprake zou zijn van een effect, betreft dit een extern effect. Externe effecten als gevolg van licht, trilling en geluid als door de voorgenomen plannen op de onderzoekslocatie zijn, gezien de afstand tot de meest nabijgelegen Natura 2000-gebieden niet te verwachten. Externe effecten als gevolg van een toename van stikstof- depositie zijn vanwege de voorgenomen plannen (herontwikkeling locatie) op voorhand niet uit te sluiten. Vervolgonderzoek in het kader van de gebiedsbeschermingsparagrafen uit de Wet natuurbe- scherming ten aanzien van stikstof wordt noodzakelijk geacht. Dit kan in eerste instantie worden on- derzocht middels een modelberekening (AERIUS-calculator).

## 7.2 Natuurnetwerk Nederland

De onderzoekslocatie maakt geen deel uit van het Natuurnetwerk. De onderzoekslocatie ligt echter wel in de nabijheid van een gebied, behorend tot het Natuurnetwerk Nederland. Het meest nabijgelegen gebied bevindt zich circa 170 meter ten westen van de onderzoekslocatie. In figuur 18 is de ligging van de onderzoekslocatie ten opzichte van het Natuurnetwerk Nederland weergegeven.

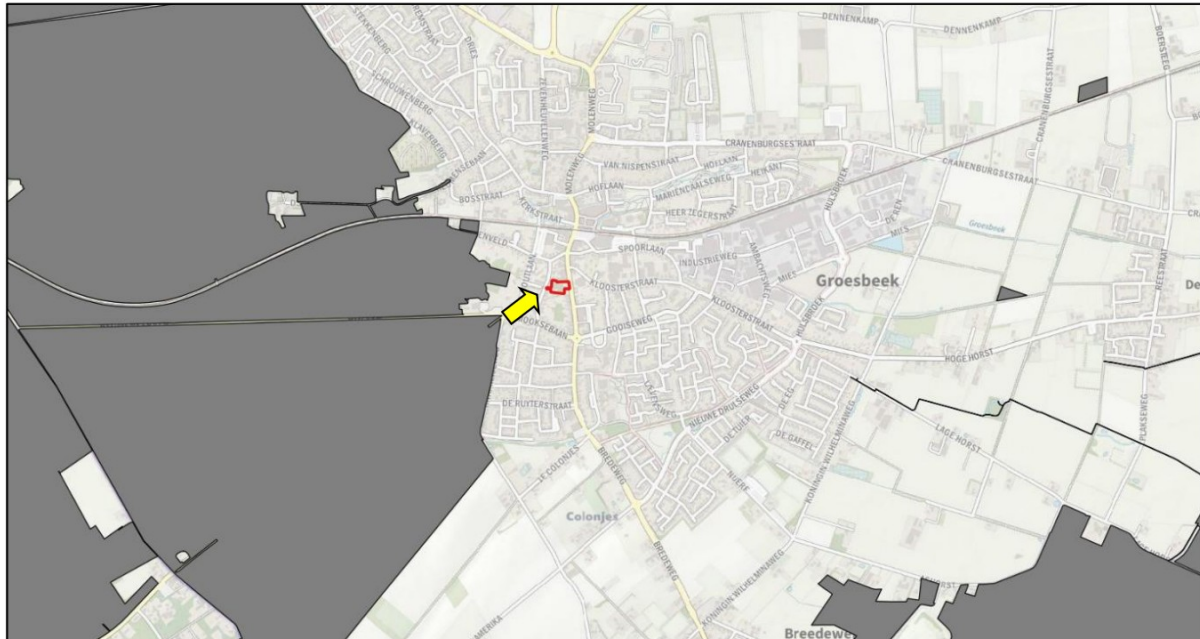

**Figuur 18.** Ligging onderzoekslocatie (gele pijl) ten opzichte van het Natuurnetwerk Nederland (grijze vlakken).

De onderzoekslocatie is gelegen op 170 meter afstand van een onderdeel van het Gelders Natuurnetwerk. Het Natuurnetwerk betreft in Gelderland een louter planologische bescherming van de aangewezen gebieden zelf. Aangezien het planvoornemen niet leidt tot een wijziging van de bestemming van het aangrenzende onderdeel van het Natuurnetwerk zijn aanvullende maatregelen of aanvullend advies ten aanzien van het Gelders Natuurnetwerk niet aan de orde.

## 8 HOUTOPSTANDEN

De Wet natuurbescherming beschermt bos van minimaal 10 are en bomenrijen van minimaal 21 bomen, gelegen buiten de bebouwde kom (de zogenaamde 'houtopstanden'). Het is verboden deze houtopstanden geheel of gedeeltelijk te vellen zonder voorafgaande melding bij gedeputeerde staten. In dit hoofdstuk wordt beschreven of er bij de voorgenomen kap sprake is van meldingsplicht en herplantplicht conform artikel 4.2 en artikel 4.3 van de Wet natuurbescherming. Verder wordt beschreven of er vervolgmaatregelen getroffen dienen te worden ten behoeve van de voorgenomen houtkap.

De bomen op de onderzoekslocatie vallen niet onder de definitie houtopstanden als bedoeld in paragraaf 4.1 van de Wet natuurbescherming. De houtopstand op de onderzoekslocatie is gelegen binnen de bij besluit van gemeenteraad vastgestelde grenzen van de bebouwde kom. Voor deze houtopstand geldt daarom geen meldingsplicht en herplantplicht. Wel geldt mogelijk de gemeentelijke kapverordening.



## 9 HUIDIGE ECOLOGISCHE WAARDEN OP ONDERZOEKSLOCATIE

Volgens verspreidingsgegevens uit de NDFF zijn op de onderzoekslocatie waarnemingen bekend van egel, gewone dwergvleermuis en klein geaderd witje. In de huidige situatie is sprake van enkele ecologische waarden, in de vorm van bomen, heggen, bosjes, rommelhoekjes, struweel en schuren.

De besdragende struiken in de vorm van hulst en braam bieden zowel voedsel als schuil- en eventueel voortplantingsgelegenheid aan vogels en grondgebonden zoogdieren. De takkenrillen en rommelhoekjes zouden tevens mogelijk in gebruik kunnen zijn als nestgelegenheid en/of schuilgelegenheid. Het gaat hierbij om in de omgeving voorkomende algemene soorten als egel, huisspitsmuis, roodborst, heggenmus en merel. De schuren doen daarnaast mogelijk dienst als rust- of voortplantingsplaats voor verschillende soorten muizen.

De streng beschermde soorten die mogelijk een nestlocatie dan wel vaste rust- en/of voortplantingsplaats hebben op de onderzoekslocatie zijn huismus, steenmarter, bunzing, wezel, hermelijn grote vos, gewone dwergvleermuis, ruige dwergvleermuis, meervleermuis en laatvlieger. Tevens is mogelijk een groeiplaats van grote leeuwenklauw aanwezig.

De inheemse flora, bestaande uit soorten als winterpostelein, hondsdrif, braam, kleeftkruid, klimop, zoete kers, zachte berk en hulst, is ecologisch waardevol voor diverse soorten insecten vanwege het nectaraanbod. Met name een soort als klimop trekt in de late zomer ontzettend veel vlinders en bijen aan voor nectar, waaronder dagpauwoog, atalanta, verschillende soorten witjes, aardhommel en hommels uit het aardhommel-complex.

Op de onderzoekslocatie is daarnaast sprake van een aantal niet-inheemse soorten, waaronder sparren (*Picea sp.*), Japanse duizendknoop (*Fallopia japonica*) en bamboe (*Fargesia sp.*). Over het algemeen zijn dergelijke exoten minder ecologisch waardevol dan inheemse bomen en planten, aangezien insecten veelal gespecialiseerd zijn op inheemse soorten voor nectar en voortplanting. Sparren zijn daarnaast gevoelig voor aantasting door de letterzetter.

De invasieve eigenschappen van voornoemde soorten benadrukken dat indien geen maatregelen getroffen worden het hele terrein over tijd overwoekerd zal raken door duizendknoop en bamboe en dat de ecologische waarde in de toekomst dan ook zal dalen.

De ecologische waarde van de onderzoekslocatie zou bij de voorgenomen plannen geoptimaliseerd kunnen worden door te werken met een groenplan/groeninrichting die gebruik maakt van inheemse soorten en soorten die waardevol zijn voor bestuivers. Dit kan gerealiseerd worden door het aanbod van nectar en/of stuifmeel en te kiezen voor waardplanten van in de buurt voorkomende vlinders. Verder kan rekening gehouden worden met foerageergebied van in de buurt voorkomende vogels door het plaatsen van deels groenblijvend struweel en besdragende beplanting. De toekomstige situatie kan een hogere ecologische waarde krijgen, de voorwaarde hiervoor is een goed uitgewerkt groenplan. Mogelijk dient bij de voorgenomen plannen daarnaast rekening gehouden te worden met beschermde fauna, hiervoor dient een aanvullend ecologisch onderzoek uitgevoerd te worden.

## 10 SAMENVATTING EN CONCLUSIES

Econsultancy heeft in opdracht van Groesbeekse Knarren een quickscan Wet natuurbescherming uitgevoerd aan de Pannenstraat te Groesbeek.

De quickscan Wet natuurbescherming is uitgevoerd in het kader van de voorgenomen herontwikkeling van de onderzoekslocatie en heeft tot doel om in te schatten of er op de onderzoekslocatie planten- en diersoorten, gebieden of houtopstanden aanwezig zijn die volgens de Wet natuurbescherming een beschermde status hebben en die mogelijk negatieve gevolgen kunnen ondervinden door de voorgenomen ingreep.

De aanwezigheid van geschikt habitat op de onderzoekslocatie voor de verschillende soorten en soortgroepen is weergegeven in tabel I. In de tabel is samengevat of de voorgenomen ingreep mogelijk verstorend kan werken en wat de consequenties zijn voor eventuele vervolgstappen, zoals soortgericht nader onderzoek of vergunningstrajecten. In de tabel is weergegeven of maatregelen noodzakelijk zijn om overtreding van de Wet natuurbescherming voor bepaalde soortgroepen te voorkomen.

**Tabel I. Overzicht geschiktheid onderzoekslocatie voor soortgroepen en te nemen vervolgstappen**

Soortgroep		Geschikt habitat	Ingreep verstorend	Nader onderzoek	Ontheffings-aanvraag	Bijzonderheden / opmerkingen*
Broedvogels	algemeen	ja	mogelijk	nee	nee	werkzaamheden buiten het broedseizoen uitvoeren
	jaarrond beschermd	ja	mogelijk	ja	afhankelijk van nader onderzoek	aanvullend onderzoek naar huismuis
Vleermuizen	verblijfplaatsen	ja	mogelijk	ja	afhankelijk van nader onderzoek	aanvullend onderzoek naar gewone dwerg-vleermuis, ruige dwergvleermuis, meer-vleermuis en laatvlieger
	foerageergebied	ja	nee	nee	nee	voldoende alternatief in omgeving
	vliegroutes	nee	nee	nee	nee	-
Grondgebonden zoogdieren	marterachtigen	ja	mogelijk	ja	afhankelijk van nader onderzoek	aanvullend onderzoek naar steenmarter, bunzing, hermelijn en wezel
	algemeen	ja	mogelijk	nee	nee	aandacht voor zorgplicht ten aanzien van algemene soorten als konijn, egel en verschillende muizensoorten
Amfibieën		minimaal	mogelijk	nee	nee	aandacht voor zorgplicht ten aanzien van algemene soorten als bruine kikker en gewone pad
Reptielen		nee	nee	nee	nee	-
Vissen		nee	nee	nee	nee	-
Libellen en vlinders		ja	mogelijk	ja	afhankelijk van nader onderzoek	aanvullend onderzoek naar grote vos, aanvullende inspectie naar waardplanten van grote weerschijnvlinder, teunisbloempijlstaart, kleine ijsvogelvlinder en zilveren maan
Overige ongewervelden		nee	nee	nee	nee	-
Vaatplanten		ja	mogelijk	ja	afhankelijk van nader onderzoek	aanvullende inspectie naar grote leeuwenklauw houd verder rekening met invasieve soorten (Japanse duizendknoop en bamboe)

Gebiedsbescherming	Gebied aanwezig	Ingrep verstorend	Nader onderzoek	Vergunningplicht	
Natura 2000	1,7 km	mogelijk	ja	afhankelijk van nader onderzoek	stikstoftoets (AERIUS-calculator) wordt noodzakelijk geacht
Natuurnetwerk Nederland	170 m	nee	nee	nee	-
Houtopstanden	n.v.t.	n.v.t.	n.v.t.	n.v.t.	mogelijk geldt de gemeentelijke kapverordening

\* Wijzigingen in het planvoornemen kunnen van invloed zijn op de uitkomst van het onderzoek.

### Conclusie

Op basis van onderhavige quickscan Wet natuurbescherming geldt dat voor uitvoering van de voorgenomen plannen een aanvullend onderzoek plaats dient te vinden naar huismus, gewone dwergvleermuis, ruige dwergvleermuis, meervleermuis, laatvlieger, steenmarter, bunzing, wezel, hermelijn en grote vos. Met betrekking tot waardplanten van de grote weerschijnvlinder, teunisbloempijlstaart, zilveren maan, kleine ijsvogelvlinder dient een aanvullende inspectie plaats te vinden in de daarvoor geschikte periode (groeiseizoenen van de soorten). Bij het aantreffen van waardplanten van voornoemde soort(en) zal tevens een aanvullend onderzoek benodigd zijn. Tevens dient een aanvullende inspectie naar grote leeuwenklauw plaats te vinden.

Ten aanzien van algemene broedvogels kunnen overtredingen worden voorkomen door rekening te houden met het broedseizoen. Met betrekking tot algemeen voorkomende grondgebonden zoogdieren, amfibieën en mogelijk incidenteel de onderzoekslocatie doorkruisende reptielen geldt de algemene zorgplicht. Dat houdt in dat al het mogelijke gedaan wordt om het verwonden en/of doden van individuen te voorkomen.

Voor beschermde soorten behorend tot de overige soortgroepen zijn overtredingen ten aanzien van de Wet natuurbescherming wegens het ontbreken van geschikt habitat, het ontbreken van sporen en/of vanwege een vrijstelling bij ruimtelijke ontwikkeling niet aan de orde.

Met betrekking tot Natura 2000-gebieden geldt dat een oriënterend stikstofonderzoek middels AERIUS-calculator noodzakelijk wordt geacht. Met betrekking tot beschermde houtopstanden en het Nederlands Natuurnetwerk worden geen bezwaren voorzien bij voorgenomen ingreep.

Op de onderzoekslocatie zijn verder Japanse duizendknoop en bamboe aangetroffen, aanbevolen wordt om deze soorten actief te bestrijden om verdere verspreiding te voorkomen. Middels een groenplan/groeninrichting kan de biodiversiteit op de planlocatie geoptimaliseerd worden.



## GERAADPLEEGDE BRONNEN

- Broekhuizen, S., Spoelstra, K., Thissen, J., Canters, K. & Buys, J. (2016). Atlas van de Nederlandse zoogdieren - Natuur van Nederland 12. Naturalis Biodiversity Center & EIS Kenniscentrum Insecten en andere ongewervelden, Leiden.
- Provincie Noord-Brabant (11 oktober 2017). Handreiking Kleine Marters in relatie tot soortbescherming. Opgehaald van <https://www.zoogdiervereniging.nl/sites/default/files/2020-12/15908%20Handreiking%20kleine%20Marters%20DIGITAAL.pdf>.
- BIJ12 (2017a). Kennisdocument huismus. Opgehaald van <https://www.bij12.nl/assets/BIJ12-2017-009-Kennisdocument-Huisumus-1.0.pdf>.
- BIJ12 (2017b). Kennisdocument gierzwaluw. Opgehaald van <https://www.bij12.nl/assets/BIJ12-2017-006-Kennisdocument-Gierzwaluw-1.0.pdf>.
- BIJ12 (2017c). Kennisdocument steenuil. Opgehaald van <https://www.bij12.nl/assets/BIJ12-2017-019-Kennisdocument-Steenuil-1.0.pdf>.
- BIJ12 (2017d). Kennisdocument gewone dwergvleermuis. Opgehaald van <https://www.bij12.nl/assets/BIJ12-2017-004-Kennisdocument-Gewone-dwergvleermuis-1.0.pdf>.
- Limpens H. & Regelink J. (2017). Vleermuizen en planologie. Zoogdiervereniging, Nijmegen.
- Ministerie van Economische Zaken (2016). Soortenbescherming bij ruimtelijke ingrepen. Lees hier wat de Wet natuurbescherming daarover regelt. Versie 1.3, december 2016. Ministerie van Economische Zaken, Den Haag.
- Ministerie van Landbouw, Natuur en Voedselkwaliteit (z.d.). Natura 2000 gebieden. Geraadpleegd op 6 december 2021 van <https://www.natura2000.nl/gebieden>.
- Nationale Database Flora en Fauna (z.d.). Uitvoerportaal; zoekgebied Groesbeek e.o., periode 2011-2021. NDFF. Geraadpleegd op 6 december 2021 van <https://ndff-ecogrid.nl>.
- Sovon (z.d.). Soortenoverzicht. Geraadpleegd op 6 december 2021 van <https://stats.sovon.nl/stats/soorten>.
- Verspreidingsatlas (z.d.). NDFF Verspreidingsatlas. Geraadpleegd op 6 december 2021 van <https://www.verspreidingsatlas.nl/>.
- Vleermuisvakberaad Netwerk Groene Bureaus (2021). Vleermuisprotocol 2021. Opgehaald van <https://netwerkgroenebureaus.nl/vleermuisprotocol>.
- Wet natuurbescherming (2015, 16 december). Opgehaald van: <https://wetten.overheid.nl/BWBR0037552/2021-02-17>.

## Provinciale bronnen

- Provincie Gelderland (2021, maart). Planoviewer - Geconsolideerde Omgevingsverordening Gelderland (maart 2021). Geraadpleegd op 6 december 2021 van <https://gldanders.planoview.nl/planoview/>.
- Provincie Gelderland (z.d.). Natuurregels in Gelderland. Geraadpleegd op 6 december 2021 van <https:// gelderland.maps.arcgis.com/apps/MapSeries/index.html?appid=38465e1d8fec467ba027024c1e3476d1>.

## Geraadpleegde websites

- invasieve-exoten.info (informatie exoten)
- ecopedia.be (informatie exoten)
- vogelbescherming.nl (soortgegevens vogels)
- ravon.nl (soortgegevens reptielen, amfibieën en vissen)
- sovon.nl (soortgegevens vogels)
- www.vlinderstichting.nl (soortgegevens libellen en vlinders)

## Bijlage 1 toelichting verbodsbepalingen Wet natuurbescherming

### Zorgplicht

Het eerste artikel in de Wet natuurbescherming heeft betrekking op de zorgplicht en heeft betrekking op het voorkomen of beperken van schade aan soorten en gebieden, voor zover deze niet middels overige verbodsbepalingen zijn gereguleerd (zie tabel II). Het gaat daarbij in de praktijk vooral om minder streng beschermde soorten, waarbij het onnodig doden, verwonden of beschadigen dient te worden vermeden.

**Tabel II. Zorgplicht**

Artikel 1.11. Zorgplicht	
1.	Een ieder neemt voldoende zorg in acht voor Natura 2000-gebieden, bijzondere nationale natuurgebieden en voor in het wild levende dieren en planten en hun directe leefomgeving.
2.	De zorg houdt in elk geval in dat een ieder die weet of redelijkerwijs kan vermoeden dat door zijn handelen of nalaten nadelige gevolgen kunnen worden veroorzaakt voor een Natura 2000-gebied, een bijzonder nationaal natuurgebied of voor in het wild levende dieren en planten: <ul style="list-style-type: none"> <li>a) dergelijke handelingen achterwege laat, dan wel,</li> <li>b) indien dat achterwege laten redelijkerwijs niet kan worden gevegd, de noodzakelijke maatregelen treft om die gevolgen te voorkomen, of</li> <li>c) voor zover die gevolgen niet kunnen worden voorkomen, deze zoveel mogelijk beperkt of ongedaan maakt.</li> </ul>

Overtreding van de zorgplicht is niet strafbaar gesteld; “de zorgplicht kan wel door toepassing van bestuursdwang worden gehandhaafd”. Deze formulering van de zorgplicht brengt met zich mee dat wanneer men een bepaalde handeling wilt verrichten die gevolgen voor natuurwaarden zou kunnen hebben, men zich daaraan voorafgaand op de hoogte stelt van de aanwezige natuurwaarden, de kwetsbaarheid ervan en de mogelijke gevolgen daarvoor van het voorgenomen handelen. De zorgplicht is te allen tijde van toepassing, ook al vindt er geen overtreding van een verbodsbepaling plaats. Indien er aanleiding is maatregelen te nemen ten aanzien van de zorgplicht, zal dat voor het betreffende beschermde natuurgebied en de betreffende soortgroep in deze rapportage worden aangegeven.

### Soortenbescherming

De Wet natuurbescherming onderscheidt beschermingsregimes voor soorten op grond van internationale verdragen, aangevuld met soorten die vanuit een nationaal oogpunt beschermd worden. Hierdoor zijn er in de Wet natuurbescherming drie verschillende verbodsartikelen per categorie soorten;

- soorten van de Vogelrichtlijn (*artikel 3.1*);
- soorten van de Habitatrichtlijn en de verdragen van Bern en Bonn (*artikel 3.5*);
- andere soorten (*artikel 3.10*).

In tabel III t/m V worden deze artikelen nader toegelicht.

**Tabel III. Verbodsbepalingen en toelichting Artikel 3.1 Wet natuurbescherming**

Artikel 3.1. Soorten van de Vogelrichtlijn	
1.	Het is verboden opzettelijk van nature in Nederland in het wild levende vogels van soorten als bedoeld in artikel 1 van de Vogelrichtlijn te doden of te vangen.
2.	Het is verboden opzettelijk nesten, rustplaatsen en eieren van vogels als bedoeld in het eerste lid te vernielen of te beschadigen, of nesten van vogels weg te nemen.
3.	Het is verboden eieren van vogels als bedoeld in het eerste lid te rapen en deze onder zich te hebben.
4.	Het is verboden vogels als bedoeld in het eerste lid opzettelijk te storen.
5.	Het verbod, bedoeld in het vierde lid, is niet van toepassing indien de storing niet van wezenlijke invloed is op de staat van instandhouding van de desbetreffende vogelsoort.
Toelichting	
Alle inheemse vogelsoorten in Nederland vallen onder de Vogelrichtlijn. De Vogelrichtlijn is een richtlijn vanuit de Europese Unie uit 1979 en heeft betrekking op de instandhouding van alle natuurlijk in het wild levende vogelsoorten op het Europese grondgebied van de Lidstaten waarop het Verdrag van toepassing is. De lijst met soorten is niet limitatief.	

**Tabel IV. Verbodsbepalingen en toelichting Artikel 3.5 Wet natuurbescherming**

Artikel 3.5. In het wild levende dieren van soorten, genoemd in bijlage IV, onderdeel a, bij de Habitatrichtlijn, bijlage II bij het Verdrag van Bern of bijlage I bij het Verdrag van Bonn	
1.	Het is verboden in het wild levende dieren van deze soorten in hun natuurlijk verspreidingsgebied opzettelijk te doden of te vangen.
2.	Het is verboden dieren als bedoeld in het eerste lid opzettelijk te verstoren.
3.	Het is verboden eieren van dieren als bedoeld in het eerste lid in de natuur opzettelijk te vernielen of te rapen.
4.	Het is verboden de voortplantingsplaatsen of rustplaatsen van deze dieren te beschadigen of te vernielen.
5.	Het is verboden planten van soorten uit de Habitatrichtlijn of het Verdrag van Bern in hun natuurlijke verspreidingsgebied opzettelijk te plukken en te verzamelen, af te snijden, te ontwortelen of te vernielen.
Toelichting	
Het gaat bij artikel 3.5 over in het wild levende dieren van verschillende soortgroepen. In de wet wordt voor vogelsoorten uit bijlage II van het verdrag van Bern geen uitzondering gemaakt. Van de vogelsoorten die in Nederland voorkomen is hieronder een selectie gemaakt. Van de overige soortengroepen zijn alle soorten genoemd.	
Soorten	
Planten	drijvende waterweegbrae, groenknolorchis, kruipend moerasscherm, zomerschroeforchis
Zoogdieren	bever, hamster, hazelmuis, lynx, Noordse woelmuis, otter, wolf, wilde kat
Walvisachtigen	bruinvis, bultrug, butskop (hille), dwergpotvis, dwergvinvis, gestreepte dolfin, gewone dolfin, gewone spitsdolfijn, gewone vinvis, griend, grijze dolfin, kleine zwaardwalvis, narwal, Noordse vinvis, orka, potvis, spitsdolfijn van Gray, tuimelaar, walrus witflankdolfijn, witsnuitdolfijn, witte dolfin
Vleermuizen	Bechsteins vleermuis, bosvleermuis, Brandts vleermuis, franjestaart, gewone baardvleermuis, gewone dwergvleermuis, gewone grootoorvleermuis, grijze grootoorvleermuis, grote hoefijzerneus, grote rosse vleermuis, ingekorven vleermuis, kleine dwergvleermuis, kleine hoefijzerneus, laatvlieger, meervleermuis, mopsvleermuis, Noordse vleermuis, rosse vleermuis, ruige dwergvleermuis, tweekleurige vleermuis, vale vleermuis, watervleermuis
Amfibieën	boomkikker, geelbuikvuurpad, heikikker, kamsalamander, knoflookpad, poelkikker, rugstreeppad, vroedmeesterpad
Reptielen	dikkopschildpad, gladde slang, Kemps' zeeschildpad, lederschildpad, muurhagedis, soepschildpad, zandhagedis
Vissen	houting, steur
Vlinders	apollovlinder, boszandoog, donker pimpinelblauwtje, grote vuurvlinder, moerasparelmoervlinder, monarchvlinder, pimpinelblauwtje, teunisbloempijlstaart, tijmblauwtje, zilverstreephooibeestje
Libellen	bronslibel, gaffellibel, gevlekte witsnuitlibel, groene glazenmaker, mercurwaterjuffer, Noordse winterjuffer, oostelijke witsnuitlibel, rivierrondbout, sierlijke witsnuitlibel
Insecten	brede geelrandwaterroofoever, gestreepte waterroofoever, heldenbok, juchtleerkever, oeveraas, vermiljoenkever
Overig	Bataafse stroommossel, platte schijfhoren



**Artikel 3.5. In het wild levende dieren van soorten, genoemd in bijlage IV, onderdeel a, bij de Habitatrichtlijn, bijlage II bij het Verdrag van Bern of bijlage I bij het Verdrag van Bonn**

Vogels	appelvink, baardman, beflijster, bergeend, bergfluit, bijeneter, blauwborst, blauwe kiekendief, boerenzwaluw, bontbekplevier, bonte strandloper, bonte vliegenvanger, boomklever, boomkruiper, boompieper, boomvalk, bosrietzanger, bosruiter, bosuil, braamsluiper, brandgans, bruine kiekendief, buizerd, casarca, Cetti's zanger, draaihals, duinpieper, dwergmeeuw, dwergster, Engelse kwikstaart, Europese kanarie, fitis, fluit, geelgors, gekraagde roodstaart, gele kwikstaart, geoorde fuut, glanskop, goudhaan, grasmus, graspieper, graszanger, grauwe kiekendief, grauwe klauwier, grauwe vliegenvanger, griel, groene specht, groenling, grote bonte specht, grote gele kwikstaart, grote karekiet, grote stern, grote zilverreiger, havik, heggenmus, hop, huiszwaluw, ijsvogel, kerkuil, klapekster, klein waterhoen, kleine barmsijs, kleine bonte specht, kleine karekiet, kleine plevier, kleine zilverreiger, kleinste waterhoen, kluut, kneu, koolmees, koereiger, kraanvogel, krekelzanger, kortsnavelboomkruiper, kruisbek, kuifmees, kwak, kwartelkoning, lepelaar, matkop, middelste bonte specht, nachtegaal, Noordse stern, oehoe, oeverloper, oeverpieper, oeverzwaluw, ooievaar, orpessuspotvogel, paapje, pestvogel, pimpelmees, poelruiter, porseleinhoen, purperreiger, putter, ransuil, rietgors, rietzanger, rode wouw, roerdomp, roodborst, roodborsttapuit, roodhalsfuut, rouwkwikstaart, sijs, slangenarend, slechtvalk, smelleken, snor, sperwer, spotvogel, sprinkhaanzanger, steenuil, steltkluut, strandplevier, taigaboomkruiper, tapuit, tijtjaf, torenvalk, tuinfluit, velduil, visarend, visdief, vuurgoudhaan, wespandief, wiewaai, winterkoning, witbandkruisbek, witte kwikstaart, witwangster, nachtzwaluw, woudaap, zeearend, zwarte mees, zwarte ooievaar, zwarte roodstaart, zwarte specht, zwarte stern, zwarte wouw, zwartkop, zwartkopmeeuw
--------	---

**Tabel V. Verbodsbepalingen en toelichting Artikel 3.10 Wet natuurbescherming**

<b>Artikel 3.10. Andere soorten</b>		
Het is verboden om:		
<ol style="list-style-type: none"> <li>1. In het wild levende zoogdieren, amfibieën, reptielen, vissen, vlinders, libellen en kevers van de soorten, genoemd in de bijlage, onderdeel A1, bij deze wet, opzettelijk te doden of te vangen.</li> <li>2. De vaste voortplantingsplaatsen of rustplaatsen van dieren als bedoeld in onderdeel a opzettelijk te beschadigen of te vernielen.</li> <li>3. Vaatplanten van de soorten, genoemd in de bijlage, onderdeel B2, bij deze wet, in hun natuurlijke verspreidingsgebied opzettelijk te plukken en te verzamelen, af te snijden, te ontwortelen of te vernielen.</li> </ol>		
<b>Toelichting</b>		
Het gaat bij artikel 10 om in het wild levende zoogdieren, amfibieën, reptielen, vissen, vlinders, libellen en kevers. Dieren zijn opgenomen in bijlage onderdeel A1. Planten zijn opgenomen in bijlage onderdeel B2 van de Wet natuurbescherming. Voor een aantal zoogdieren, amfibieën en reptielen geldt per provincie een vrijstelling onder bepaalde voorwaarden. Dit verschilt per provincie. De betreffende soorten zijn aangegeven met een sterretje. Daarnaast is het mogelijk dat sommige provincies ook 'eigen' beschermde soorten hanteren, als aanvulling op het landelijke.		
<b>Soorten</b>		
Dieren	Zoogdieren	aardmuis*, boommarter, bosmuis*, bunzing*, damhert, das, dwergmuis*, dwergspitsmuis*, edelhert, eekhoorn*, egel*, eikelmuis, gewone bosspitsmuis*, gewone zeehond, grote bosmuis, grijze zeehond, haas*, hermelijn*, huisspitsmuis*, konijn*, molmuis, ondergrondse woelmuis*, ree*, rosse woelmuis*, steenmarter*, tweekleurige bosspitsmuis*, veldmuis*, veldspitsmuis, vos*, waterspitsmuis, wezel*, wild zwijn, woelrat*
	Amfibieën	Alpenwatersalamander, bruine kikker*, gewone pad*, kleine watersalamander*, meerkikker*, middelste groene kikker*, vinpootsalamander, vuursalamander
	Reptielen	adder, hazelworm*, levendbarende hagedis*, ringslang
	Vissen	beekdonderpad, beekprik, elrits, gestippelde alver, grote modderkruiper, kwabaal
	vlinders	aardbeivlinder, bosparelmoervlinder, bruin dikkopje, bruine eikenpage, donker pimpernelblauwtje, duinparelmoervlinder, gentiaanblauwtje, grote parelmoervlinder, grote vos, grote vuurvlinder, grote weerschijnvlinder, iepenpage, kleine heivlinder, kleine ijsvogelvlinder, kommavvlinder, pimpernelblauwtje, sleedoornpage, spiegel dikkopje, veenbesblauwtje, veenbesparelmoervlinder, veenhooibeestje, veldparelmoervlinder, zilveren maan
	Libellen	beekrombout, bosbeekjuffer, donkere waterjuffer, gevlekte glanslibel, gewone bronlibel, hoogveenglanslibel, Kempense heidelibel, speerwaterjuffer
	Overige soorten	Europese rivierkreeft, vliegend hert
Planten		akkerboterbloem, akkerdoornzaad, akkerogentroost, bekierde ogentroost, berggamander, bergnachtorchis, blaasvaren, blauw guichelheil, bokkenorchis, bosboterbloem, bosdravik, brave hendrik, brede wolfsmelk, breed wollegras, bruinrode wespenorchis, dennenorichis, dreps, echte gamander, franjegentiaan, geelgroene wespenorchis, geplooid vrouwenmantel, getande veldsla, gevlekt zonneroosje, glad biggenkruid, gladde zegge, groene nachtorchis, groensteel, groot spiegelklokje, grote bosaardbei, grote leeuwenklauw, honingorchis, kalkboterbloem, kalketrip, karthuiszanger, karwijselie, kleine ereprijs, kleine schorseneer, stijve wolfsmelk, kleine wolfsmelk, kluwenklokje, knollathyrus, knolspirea, korensla, kranskarwij, kruip-tijm, lange zonnedaauw, liggende ereprijs, moerasgamander, muurbloem, naakte lathyrus, naaldenkervel, pijlscheefkalk, roggelelie, rood peperboompje, rozenkransje, ruw pazelzaad, scherpkruid, schubvaren, schubzegge, smalle raai, spits havikskruid, steenbraam

Volgens artikel 3.31 zijn de verboden, bedoeld in de artikelen 3.1, 3.5 en 3.10 niet van toepassing op handelingen die zijn beschreven in en aantoonbaar worden uitgevoerd overeenkomstig een door het Ministerie van Economische Zaken goedgekeurde gedragscode en die plaatsvinden in het kader van bestendig beheer, bestendig gebruik, of ruimtelijke ontwikkeling of inrichting.

## Houtopstanden

De bescherming van houtopstanden onder conform hoofdstuk 4 van de Wet natuurbescherming heeft als doel om het aanwezige areaal bos in Nederland te behouden. Onder houtopstanden vallen alle zelfstandige eenheden van bomen, boomvormers of struiken van een oppervlakte van tien are of meer of rijbeplanting die meer dan twintig bomen omvat.

Binnen de Wet natuurbescherming zijn op houtopstanden de artikelen van toepassing die zijn opgenomen in tabel VI.

**Tabel VI. Bescherming houtopstanden in de Wet natuurbescherming**

Artikel 4.1	<p>De artikelen uitgezonderd artikel 4.6 zijn niet van toepassing op:</p> <ol style="list-style-type: none"> <li>Houtopstanden binnen de bij besluit van de gemeenteraad vastgestelde grenzen van de bebouwde kom;</li> <li>Houtopstanden op erven of in tuinen;</li> <li>Fruitbomen en windschermen om boomgaarden;</li> <li>Naaldbomen, kennelijk bedoeld om te dienen als kerstbomen, indien niet ouder dan twintig jaar;</li> <li>Kweekgoed;</li> <li>Wegbeplantingen, beplantingen langs waterwegen en eenrijige beplantingen langs landbouwgronden bestaande uit wilgen en populieren;</li> <li>het dunnen van een houtopstand;</li> <li>uit populieren, wilgen, essen of elzen bestaande beplantingen die kennelijk zijn bedoeld voor de productie van houtige biomassa, indien zij: <ol style="list-style-type: none"> <li>ten minste eens per tien jaar worden geoogst;</li> <li>bestaan uit minstens tienduizend stoven per hectare per beplantingseenheid, zijnde een aangehesloten beplanting die niet wordt doorsneden door onbeplante stroken breder dan twee meter, en</li> <li>zijn aangelegd na 1 januari 2013.</li> </ol> </li> </ol>
Artikel 4.2	<p>1. Het is verboden een houtopstand geheel of gedeeltelijk te vellen of te doen vellen, met uitzondering van het periodiek vellen van griend- of hakhout, zonder voorafgaande melding daarvan bij gedeputeerde staten.</p> <p>3. Gedeputeerde staten kunnen het vellen van houtopstanden telkens voor ten hoogste vijf jaar verbieden ter bescherming van bijzondere natuur- of landschapswaarden.</p>
Artikel 4.3 lid 1 en 2	<p>Ingeval een houtopstand geheel of gedeeltelijk is geveld, met uitzondering van het periodiek vellen van griend- of hakhout, of anderszins teniet is gegaan, draagt de rechthebbende zorg voor het op bosbouwkundig verantwoorde wijze herbeplanten van dezelfde grond binnen drie jaar na het vellen of tenietgaan van de houtopstand.</p> <p>De rechthebbende vervangt binnen drie jaar na de herbeplanting, bedoeld in het eerste lid, herbeplanting die niet is aangeslagen.</p>
Artikel 4.4 lid 1	<p>De artikelen 4.2, eerste en derde lid, en 4.3, eerste en tweede lid, zijn niet van toepassing op:</p> <p>het vellen van houtopstanden en herbeplanten op een wijze die is beschreven in en aantoonbaar wordt gerealiseerd overeenkomstig een door Onze Minister goedgekeurde gedragscode.</p> <p>het vellen van houtopstanden ter uitvoering van een instandhoudingsmaatregel of een passende maatregel in het kader van natuurontwikkeling en -beheer</p>
Artikel 4.5	<p>Gedeputeerde staten kunnen ontheffing verlenen van artikel 4.3, eerste en tweede lid, ten behoeve van herbeplanting op andere grond, indien de herbeplanting voldoet aan bij provinciale verordening gestelde regels.</p>

## Bijlage 2 Verklarende woordenlijst

### Externe werking

Niet alleen activiteiten in een Natura 2000-gebied/NNN hebben invloed op de staat van instandhouding van het gebied, ook activiteiten buiten het gebied kunnen de natuurwaarden in een gebied beïnvloeden. Dit wordt "externe werking" genoemd. Er bestaat geen ruimtelijke grens voor externe werking: bepalend zijn de effecten op de instandhoudingsdoelstellingen van de soorten en habitattypen in het Natura 2000-gebied/NNN, ongeacht de afstand tot het beschermde gebied.

### Expert Judgement

Inschatting van een deskundige op grond van zijn kennis en ervaring.

### Foerageerhabitat

Het gebied waarbinnen een soort voedsel zoekt.

### Foerageren

Zoeken en vinden van voedsel door dieren (jachtgebied).

### Functioneel leefgebied

Hiermee wordt het gebied dat is benodigd om de functionaliteit van een voortplantingsplaats of van een vaste- rust of voortplantingsplaats te behouden. Een nestlocatie of voortplantingsplaats kan bijvoorbeeld alleen succesvol functioneren, wanneer er voldoende habitat (schuilgelegenheid, voedsel etc.) van voldoende kwaliteit aanwezig is om te kunnen paren, eieren te leggen en jongen groot te brengen.

### Gunstige staat van instandhouding

Er is sprake van een gunstige staat van instandhouding van een soort of habitatype als de omstandigheden waarin de soort of het habitatype voorkomt perspectief bieden op een duurzaam voortbestaan van die soort of dat habitatype.

### Habitat

Omvat de plaatsen waar een bepaald organisme voorkomt doordat de abiotische en biotische factoren (niet levende en levende natuur) van die plaatsen voldoen aan de eisen en toleranties die het organisme stelt om te kunnen overleven, groeien en zich voortplanten.

### Kraamverblijfplaats

Voortplantingsplaats van vleermuizen. Het gaat hierbij vaak om de vrouwelijke exemplaren van een kolonie (ook wel kraamgroep genoemd) die gezamenlijk hun jongen grootbrengen. De aantallen vleermuizen in een kraamgroep kan oplopen tot meerdere honderden exemplaren.

### Landschappelijk inpassingsplan

Het inpassen van ruimtelijke ontwikkelingen in het buitengebied middels een ontwerp van de groenvoorziening, dat voldoet aan het beleid ten aanzien van ruimtelijke kwaliteit. Hierdoor wordt zorg gedragen dat een ruimtelijke ontwikkeling past in het landschap.

### Landhabitat

Amfibieën zijn voor de voortplanting afhankelijk van water. Buiten de voortplantingsperiode maakt de soortgroep gebruik van landhabitat als onderdeel van het leefgebied. Landhabitat voor amfibieën omvat onder andere structuurrijke of opgaande vegetatie zoals (loof)bos, houtwallen, struikgewas, heide, ruigtekruiden, vegetaties en moeras.

### Mitigerende maatregelen

Maatregelen die negatieve effecten bij een ingreep voorkomen of reduceren.

### Omgevingscheck

Een omgevingscheck wordt uitgevoerd bij verlies van leefgebied van een jaarrond beschermde functie van een soort die door een ingreep (tijdelijk) verloren gaat. De omgeving van de ingreep wordt door een ter zake deskundige beoordeeld op aanwezigheid van voldoende alternatief leefgebied en/of potentiële verblijfplaatsen.

### Ontheffing

De Wet natuurbescherming is bedoeld om planten- en diersoorten die vrij in het wild leven te beschermen. Om deze kwetsbare soorten te beschermen bevat de Wet natuurbescherming een aantal verbodsbepalingen. Onder bepaalde voorwaarden mogen de activiteiten wel doorgaan, daarvoor kan een ontheffing benodigd zijn. Een ontheffing is een besluit waarbij in een individueel concreet geval een uitzondering op een wettelijk verbod wordt gemaakt.



### **Paarverblijfplaats**

Dit is een verblijfplaats die hoofdzakelijk in het najaar (september/oktober) door vleermuizen worden gebruikt om te paren. Een mannetje kan een dergelijke verblijfplaats met meerdere vrouwtjes delen. In de omgeving van de paarverblijfplaats wordt veelal door het territoriale mannetje middels baltsvluchten getracht vrouwtjes aan te lokken.

### **Activiteitenplan**

Een activiteitenplan dient als begeleidend document voor een ontheffingsaanvraag. In het activiteitenplan zijn maatregelen verwoord waarmee de functionaliteit van een rust- of voortplantingsplaats van een beschermde soort behouden blijft en schade aan individuen wordt voorkomen.

### **Populatie**

Een biologische populatie is een groep individuen van dezelfde soort die zich onderling voortplant en als zodanig geïsoleerd is van andere zulke groepen.

### **Rode Lijst**

Rode Lijsten laten zien welke soorten zijn verdwenen en welke soorten in een gebied sterk zijn achteruitgegaan of zeldzaam zijn. Er bestaan verschillende Rode Lijsten. Voor vogels, voor zoogdieren, planten, paddenstoelen, insecten en voor allerlei andere soortgroepen. Rode Lijsten hebben geen officiële juridische status. Plaatsing op de lijst maakt een dier dus nog geen 'beschermde diersoort' in de zin van de Wet natuurbescherming. De Rode Lijsten hebben in de praktijk wel een belangrijke signaleringfunctie. Door de Rode Lijst te raadplegen, kunnen alle instellingen die met natuurbehoud te maken hebben rekening houden met bedreigde soorten.

### **Significant negatief effect**

Een effect is in het kader van de Wet natuurbescherming significant als de instandhoudingsdoelen van het Natura 2000-gebied dreigen te worden aangetast.

Het begrip 'significant' staat centraal in de toepassing van het beschermingsregime voor Natura 2000-gebieden bij zowel vaststelling van beheerplannen als de vergunningverlening. Het bepaalt of een uitvoerige toetsing, een zogenaamde passende beoordeling, moet worden uitgevoerd. Indien als gevolg van een ingreep de toekomstige oppervlakte habitat of leefgebied, aantal van een soort of kwaliteit van een habitat lager zal worden dan zoals bedoeld in de instandhoudingsdoelstelling, dan kan sprake zijn van significante gevolgen. Voor het goede begrip, de soorten hoeven er niet te zitten, het gebied moet geschikt zijn voor de soorten.

### **Voortplantingsplaats of rustplaats**

Een plek binnen het leefgebied van een soort die essentieel is voor de levenscyclus van een individu. De Wet natuurbescherming omschrijft niet exact wat een vaste rust- of voortplantingsplaats is. Dit is soortafhankelijk.

### **Vliegroute**

Een vaste route die door vleermuizen wordt gebruikt tussen de verblijfplaatsen naar foerageergebieden.

### **Winterverblijfplaats**

Verblijfplaats die gebruikt wordt om de periode van winterrust te overbruggen. Voor vleermuizen zijn dit vorstvrije, maar koele en vochtige plekken. Er kan sprake zijn van massaverblijfplaatsen, verblijfplaatsen van kleine groepen of één of enkele individuen.

### **Zomerverblijfplaats**

Buiten de kraamperiode worden deze door groepjes vrouwtjes en jongen gebruikt, in de kraamperiode door individuele mannetjes.

