

# INTEGRALE MILIEU- INFORMATIE WET MILIEUBEHEER



## AANVRAGER

Maatschap A. Hendriks en J. Hendriks-Slotman

7681RS

## LOCATIE BEDRIJF

7731RP



# INTEGRALE MILIEU- INFORMATIE WET MILIEUBEHEER

Initiatieflocatie:

[REDACTED]  
7731RP [REDACTED]  
Kvk nummer: 52425088  
Vestigingsnummer: 000022355812

Initiatiefnemer:

Maatschap A. Hendriks en J. Hendriks-Slotman  
[REDACTED]  
7681RS [REDACTED]  
06-[REDACTED]  
[REDACTED]@gmail.com

Adviseur/contact:

FarmConsult  
[REDACTED]  
[REDACTED]  
[REDACTED]@forfarmers.eu  
KvK nummer: 08207868  
Vestigingsnummer: 000016141881

Projectleider

[REDACTED]  
tel. 0573-288885  
[REDACTED]@forfarmers.eu

Datum:

november 2021 aanvulling maart 2024

## Inhoudsopgave

<b>1</b>	<b>PROJECTOMSCHRIJVING .....</b>	<b>1</b>
1.1	Inleiding.....	1
1.2	Locatie.....	1
1.3	Voorgenomen situatie .....	2
1.4	Planologische aspecten (bestemmingsplan) .....	4
1.5	Procedure.....	5
<b>2</b>	<b>RUBRIEK M.E.R.-(BEOORDELINGS)PLICHT .....</b>	<b>6</b>
2.1	Beoordeling noodzakelijkheid m.e.r.-beoordeling .....	6
<b>3</b>	<b>MILIEU ASPECTEN.....</b>	<b>8</b>
3.1	Rubriek milieuzorg .....	8
3.2	Besluit emissiearme huisvesting .....	8
3.3	Geur .....	9
3.4	Luchtkwaliteit .....	15
3.5	Geluid .....	17
3.6	Natuur .....	19
3.7	Bodem .....	22
3.8	Afvalstoffen .....	24
3.9	Gegevens aanwezige stoffen .....	24
3.10	Energie .....	25
3.11	Water.....	26
3.12	Dier- en volksgezondheid .....	26
<b>4</b>	<b>OVERIGE KENMERKEN VAN HET PROJECT .....</b>	<b>29</b>
4.1	Paragraaf externe veiligheid en calamiteiten .....	29

# 1 Projectomschrijving

## 1.1 Inleiding

Het bedrijf van initiatiefnemer is een bestaande vleesvarkenshouderij aan [REDACTED] 7731RP [REDACTED] in de gemeente Ommen. Het bedrijf houdt [REDACTED] er periodiek rundvee (droge koeien en jongvee). Initiatiefnemer wil de varkens biologisch gaan houden, hiertoe zal de stal aangepast worden. De stal wordt voorzien van een verharde uitloop, de dieren krijgen veel meer ruimte en de beschikking over stro. er wordt wat geschoven met dieren en dieraantallen. Middels deze aanvraag wordt de wettelijke grondslag gelegd voor de het gewijzigde stalsysteem en de gewijzigde veestapel.

## 1.2 Locatie

De activiteit vindt plaats op de locatie aan de [REDACTED] 7731RP in [REDACTED], kadastraal bekende gemeente Ommen sectie a2 nummer(s) 4264. De locatie ligt in het buitengebied van de gemeente Ommen.

*Figuur: Topografische kaart met de ligging van de initiatieflocatie (rode bolletje)*

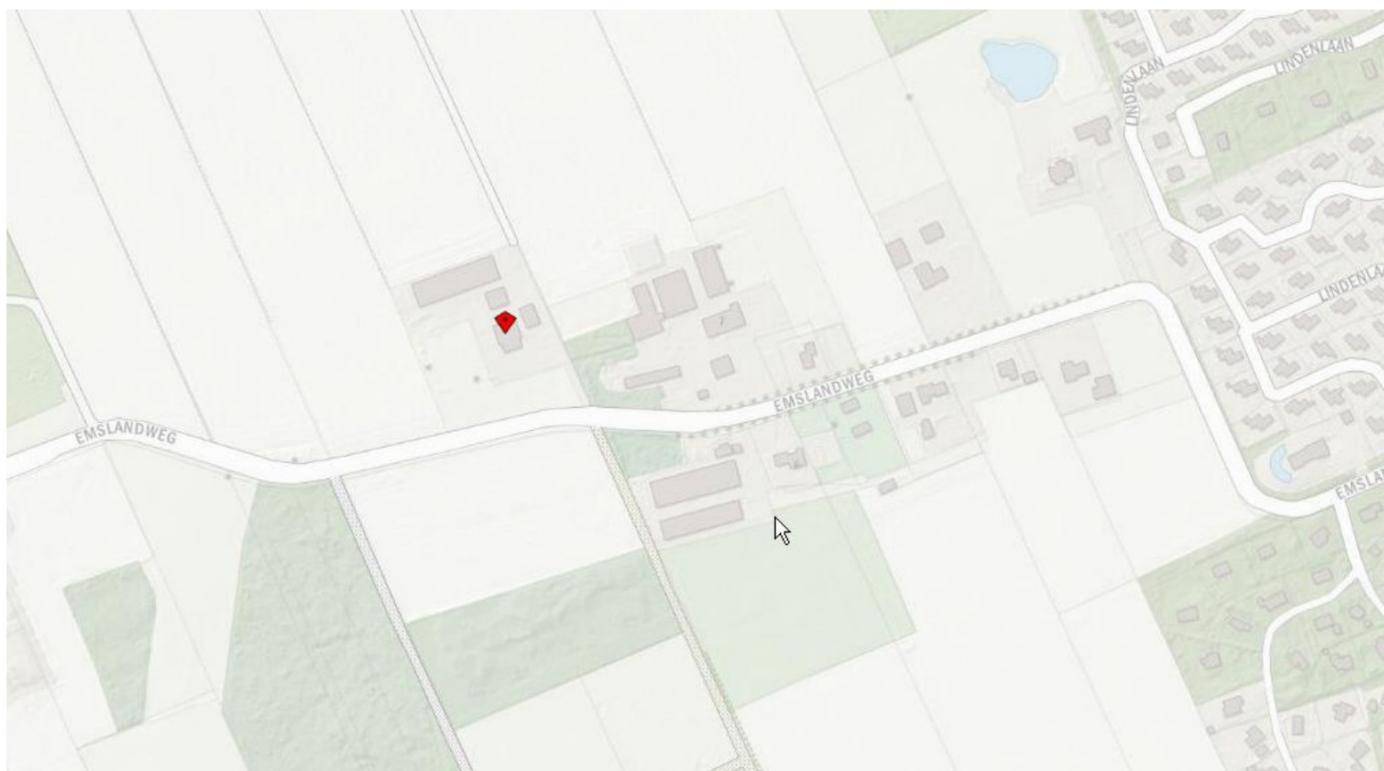



Figuur: Luchtfoto van de initiatieflocatie



Bron: Slagboom en Peeters

De locatie ligt in het buitengebied van de gemeente Ommen. De locatie ligt ca. 1000 m ten noordwesten van bebouwde kom van Ommen en ca. 400 meter ten westen van Bungalowpark De Lindenberg.

### 1.3 Voorgenomen situatie

#### 1.3.1 Vigerende vergunning

De inrichting beschikt over een rechtsgeldige revisievergunning voor het in werking hebben van een inrichting (kenmerk MIL 36578 , verleend op 30-03-1995). De vigerende omgevingsvergunning is onherroepelijk en heeft betrekking op onderstaande diercategorieën en dieraantallen:

overzicht diersoorten	Totaal
Melkkoeien	27
	875
Jongvee	23
<b>Eindtotaal</b>	<b>925</b>

### Vigerende vergunning

					maximale emissie drempelwaarde						
					1.852,2						
					Bedrijfstotaal			4.277,2			
								20.125		138.745	
BEH Kolom A, B of C	RAV code	BWL	omschrijving stalsysteem	diercategorie	# dieren	kg NH3 / dier	totaal NH3	Oue / dier	totaal Oue	fijnstof / dier	totaal fijnstof (gr/jaar)
NVT	A 1.100		overige huisvestingssystemen	Melkkoeien	27	13	351			148	3.996
NVT	A 3.100		overige huisvestingssystemen	Jongvee	23	4,4	101	0	0	38	874
A	D 3.2.1	BWL 2001.23.V1	Gehele dierplaats onderkelderd zonder stankafsluiter		800	4,5	3.600	23	18.400	153	122.400
A	D 3.100		overige huisvestingssystemen		75	3	225	23	1.725	153	11.475

### 1.3.2 Aangevraagde situatie

Onderstaande tabel in combinatie met de milieutekening geeft een beeld van de voorgenomen veranderingen van het bedrijf. Deze tekening als bijlage bij de aanvraag gevoegd en is gekenmerkt als horende bij de aanvraag. Op deze tekening is tevens een kadastrale situatieschets opgenomen.

De huisvesting wordt gewijzigd, de varkens worden op een biologische wijze gehuisvest (SKAL erkenning). van de bestaande stal wordt een gedeelten van de roosters dicht gestort, echter is het inpassen van een stankslot lastig. Hierdoor blijft het bestaande stalsysteem bestaan. De stallen worden verder voorzien van deels onder kelderde en overdekte uitlopen.

overzicht diersoorten	
diercategorie	Totaal
	860
Melkkoeien	27
Jongvee	23
<b>Eindtotaal</b>	<b>910</b>

### Aangevraagde vergunning:

							maximale emissie drempelwaarde					
							Bedrijfstotaal					
							3.032,2					
							4.277,2					
BEH Kolom A, B of C	1	RAV code	BWL	omschrijving stalsysteem	diercategorie	# dieren	kg NH3 / dier	totaal NH3	Oue / dier	totaal Oue	fijnstof / dier	totaal fijnstof (gr/jaar)
NVT		A 1.100		overige huisvestingssystemen	Melkkoeien	27	13	351			148	3.996
NVT	3	A 3.100		overige huisvestingssystemen	Jongvee	23	4,4	101			38	874
NVT	2	D 3.2.1	BWL 2001.23.V1	Gehele dierplaats onderkelderd zonder stankafsluiter		830	4,5	3.735	23	19.090	153	126.990
NVT	4	D 3.100		overige huisvestingssystemen		30	3	90	23	690	153	4.590

## 1.4 Planologische aspecten (bestemmingsplan)

Ter plaatse geldt het bestemmingsplan "Buitengebied" van de gemeente Ommen dat op 23-03-2010 is vastgesteld door de gemeenteraad.

Figuur: uitsnede uit het bestemmingsplan



Bron: ruimtelijkeplannen.nl

### 1.4.1 Toetsing aanvraag

Als we deze aanvraag toetsen aan het vigerend bestemmingsplan, blijkt dat het plan niet geheel past binnen het geldende bouwvlak. Uit vooroverleg met [REDACTED] (gemeente Ommen) blijkt dat er waarschijnlijk middels een ontheffingsbevoegdheid medewerking aan het plan kan worden gegeven. Middels een omgevingsvergunning en onder voorwaarden kan maximaal tot 25 meter over de bouwvlakgrens gebouwd worden, de overschrijding zal ca 4 meter bedragen.

### 1.4.2 Conclusie

Onderhavige aanvraag is niet in overeenstemming met het bestemmingsplan middels een afwijkingsbevoegdheid kan medewerking verleend worden.

## 1.5 Procedure

Onderhavige aanvraag betreft een inrichting in de zin van de Wm, die op grond van artikel 1.2 van het Activiteitenbesluit is aan te merken als een inrichting type B. Voor de voorgenomen wijziging van de inrichting dient via het AIM een melding te worden ingediend. Daarnaast is de reguliere procedure van de Wabo (OBM) van toepassing.



## 2 Rubriek m.e.r.-(beoordelings)plicht

Gemeenten en provincies moeten ook bij kleine bouwprojecten beoordelen of een m.e.r.-beoordeling nodig is. Achterliggende gedachte hierbij is dat ook kleine projecten het milieu relatief zwaar kunnen belasten en ook bij kleine projecten van geval tot geval moet worden beoordeeld of een m.e.r.procedure nodig is. Een m.e.r.-beoordeling is een toets van het bevoegd gezag om te beoordelen of bij een project belangrijke nadelige milieugevolgen kunnen optreden. Wanneer uit de toets blijkt dat er belangrijke nadelige milieugevolgen kunnen optreden moet er een m.e.r.-procedure worden doorlopen. Met andere woorden dan is het opstellen van een MER nodig.

### 2.1 Beoordeling noodzakelijkheid m.e.r.-beoordeling

In onderdeel D, kolom 1 van het Besluit m.e.r. staan de activiteiten benoemd waarvoor een m.e.r.-beoordelingsplicht geldt; voor veehouderij is dit D14 'De oprichting, wijziging of uitbreiding van een installatie voor het fokken, mesten of houden van dieren'. In onderdeel D14 kolom 2 staan bij deze activiteit gevallen (drempelwaarden) genoemd. In het geval dat de activiteit betrekking heeft op meer dan de genoemde aantallen dan is direct een m.e.r. beoordeling noodzakelijk. Indien de activiteit beneden de drempelwaarde ligt, is er sprake van een vormvrije m.e.r.-beoordelingsplicht.

**D14:** De oprichting, wijziging of uitbreiding van een installatie voor het fokken, mesten of houden van dieren in gevallen waarin de activiteit betrekking heeft op meer dan:

- 1) 40.000 stuks pluimvee (Rav1 cat. E, F, G en J),
- 2) 2.000 stuks mestvarkens (Rav cat. D.3),
- 3) 750 stuks zeugen (Rav cat. D.1.2, D.1.3 en D.3 voor zover het opfokzeugen betreft),
- 4) 3.750 stuks gespeende biggen (biggenopfok) (Rav cat. D.1.1),
- 5) 5.000 stuks pelsdieren (fokteven) (Rav cat. H.1 t/m H.3),
- 6) 1.000 stuks voedsters of 6000 vlees- en opfokkonijnen tot dek leeftijd (Rav cat. I.1 en I.2),
- 7) 200 stuks melk-, kalf- of zoogkoeien ouder dan 2 jaar (Rav cat. A.1 en A.2),
- 8) 340 stuks vrouwelijk jongvee tot 2 jaar (Rav cat. A 3),
- 9) 340 stuks melk-, kalf- en zoogkoeien ouder dan 2 jaar en vrouwelijk jongvee tot 2 jaar (Rav cat. A 1, A 2 en A 3),
- 10) 1.200 stuks vleesrunderen (Rav cat. A.4 t/m A.7),
- 11) 2.000 stuks schapen of geiten (Rav cat. B.1 en C.1 t/m C.3),
- 12) 100 stuks paarden of pony's (Rav cat. K.1 en K.3), waarbij het aantal bijbehorende dieren in opfok jonger dan 3 jaar niet wordt meegeteld. (Rav cat. K.2 en K.4),
- 13) 1.000 stuks struisvogels (Rav cat. L.1 t/m L.3).

De voorgenomen activiteit ziet toe op het oprichten, wijzigingen of uitbreiden van een installatie voor het houden van dieren, en overschrijdt één of meerdere D14-drempelwaarden niet. Vleevarkens vallen onder de RAV-categorie D3, hiervan ligt de drempelwaarde op 2000 stuks, het voornemen ziet toe op het wijzigen van de installatie van 860 [REDACTED] Dat is lager dan de drempel van 2.000 en dit betekent dat de drempelwaarde niet wordt overschreden.

De voorgenomen activiteit overschrijdt voornoemde drempelwaarden niet. Er is geen sprake van een rechtstreekse m.e.r.-plicht.

### Afweging

Op basis van het bovenstaande wordt geconcludeerd dat er sprake is van een vormvrije m.e.r.-beoordelingsplicht. Hierover is vooroverleg geweest met de omgevingsdienst [REDACTED] gezien het feit dat er een flinke uitloop aan de stal wordt gerealiseerd is het advies om het zekere voor het onzekere te nemen en een vormvrije mer-beoordeling te doorlopen. Naar aanleiding van de wijziging van artikel 7.28 (d.d. 1 januari 2021) hoeft, in het geval er sprake is van een aanmeldingsnotitie m.e.r., een m.e.r.- beoordelingsbesluit niet al worden voorgelegd bij de aanvraag. De beoordeling van



de aanmeldingsnotitie vindt dan tegelijkertijd plaats met de beoordeling van de aanvraag van de activiteit. In een aparte bijlage is de (vormvrije) m.e.r.-beoordeling nader uitgewerkt.

### 2.1.1 Conclusie

Bij elk plan is sprake van invloed op het milieu, maar deze zijn niet altijd zodanig dat normen worden overschreden.

Initiatiefnemer wil op de locatie aan de emslandweg 10 het bedrijf wijzigen voor het houden van [REDACTED]. Uit de kenmerken van de activiteit en de beschreven milieugevolgen volgt dat belangrijke nadelige milieugevolgen zijn uitgesloten.

Dit rapport tesamen met de (vormvrije) m.e.r.-beoordelingsnotitie voorziet, in alle voor de activiteit relevante informatie die het bevoegd gezag nodig heeft om een besluit op de vormvrije m.e.r.-beoordeling te kunnen nemen.

## 3 Milieu aspecten

### 3.1 Rubriek milieuzorg

#### 3.1.1 Gebruik van (grond)stoffen

Binnen de inrichting wordt het gebruik van grondstoffen (o.a. water, energie en voeders) geregistreerd. De hoeveelheden veevoer en op het land gebrachte mest(stoffen) mogen de gebruiksruimte op grond van de Meststoffenwet niet overschrijden. Op grond van de artikelen 32 en 33 van het Uitvoeringsbesluit meststoffenwet is een veehouderij verplicht veevoerders en mest te registreren. Dit systeem is erop gericht de emissies van fosfaat en stikstof terug te dringen. Hiertoe worden jaarlijks gegevens over de aan- en afgevoerde hoeveelheden aan Rijksdienst voor Ondernemend Nederland (RVO) verstrekt.

#### 3.1.2 Monitoring en Registraties

#### Emissiearme stalsystemen

In artikel 3.125 van het Activiteitenbesluit milieubeheer en de artikelen 3.99-3.101 van de bijbehorende Activiteitenregeling staan voorschriften opgenomen omtrent monitoring en registratie van de emissiearme stalsystemen. Daarnaast staan in de leaflet (stalbeschrijving) van het toegepaste stalsysteem aanvullende voorschriften om een goede werking te waarborgen.

#### Overige aspecten

Aspecten	Frequentie	Wijze van registreren	Bewaarplaats
Aantal dieren	Per vracht	Aantallen	Boekhouding/diertellingen
Aanvoer diervoeders	Per vracht	Hoeveelheid en soort grondstof	Via voermanagement op pc
Waterverbruik	Jaarlijks	m3	Logboek/jaarnota's
Energieverbruik	Jaarlijks	kWh en m3	Jaarnota's
Afvoer dieren	Per vracht	aantallen	Boekhouding/diertellingen
Aanvoer dieselolie	Per vracht	Hoeveelheid	Logboek/afgiftebonnen/ boekhouding
Aanvoer dieren	Per vracht	Aantallen	Diertellingen/bonnen/ boekhouding
Aanvoer (kunst)meststoffen	Per vracht	Hoeveelheid	Logboek/bonnen/ boekhouding
Afvoer kadavers	Per vracht	Hoeveelheid/vervoerder	Logboek/afgiftebonnen/ boekhouding
Afvoer mest	Per vracht	Hoeveelheid/vervoerder	Logboek/afgiftebonnen/ boekhouding
Afvoer overige afvalstoffen	Per vracht	Hoeveelheid/vervoerder	Logboek/afgiftebonnen/ boekhouding
Keuring blusmiddelen	1 x per 2 jaar	Controle door erkend bedrijf	Logboek/registratie op blusmiddel zelf

### 3.2 Besluit emissiearme huisvesting

Het Besluit emissiearme huisvestingssystemen voor landbouwhuisdieren is in werking sinds 1 augustus 2015. Dit Besluit heeft tot doel de emissie van ammoniak en van fijn stof uit dierenverblijven zoveel mogelijk te beperken door de emissie vanuit dierenverblijven aan een maximum te binden (maximale emissiewaarden). Het besluit bevat maximale emissiewaarden voor ammoniak (voor melkvee, vleeskalveren, varkens, kippen en vleeskalkoenen) en fijnstof (kippen, vleeskalkoenen en vleeseenden). Alleen huisvestingssystemen met een emissiefactor die lager is dan of gelijk is aan de maximale emissiewaarde zijn toegestaan.

Bijlage 1 van het besluit geeft drie maximale emissiewaarden voor ammoniak: kolom A, B en C. De maximale waarden worden gefaseerd aangescherpt. Welke maximale emissiewaarde geldt (kolom A, B of C) hangt af van de datum van oprichting (bouw) van het dierenverblijf waar het huisvestingssysteem in zit. Een huisvestingssysteem is een gedeelte van een dierenverblijf waar dieren van één diercategorie

op dezelfde wijze worden gehouden. Een dierenverblijf is een ruimte waar dieren worden gehouden (stal). Op deze indeling gelden enkele uitzonderingen.

## Varkens

Voor varkens staan er maximale emissiewaarden voor ammoniak in het Besluit emissiearme huisvesting (artikel 5 en bijlage 1 van het besluit).

De uitzonderingen waarvoor de maximale emissiewaarde voor ammoniak niet geldt, is een bestaande traditionele stal van vóór 1 januari 2007 die gecompenseerd wordt door toepassing van intern salderen (artikel 5 lid 2 Beh). of de varkens worden gehouden op een biologische wijze of dat de [REDACTED] de beschikking hebben over een uitloop van 0,7m<sup>2</sup>. De varkens worden biologisch gehouden.

Navolgende tabel geeft de maximale emissiewaarden per diercategorie weer.

Diercategorie	Maximale emissiewaarde in kg NH <sub>3</sub> /dierplaats/jaar art 3.1, art 4, art 5.1			Geldt niet voor bedrijven <
	A Tot 30-6-2015	B Vanaf 1-7-2015	C IPPC-bedrijven Vanaf 1-1-2020	
Biggenopfok D1.1 (gespeende biggen)	0,21	0,21	0,21	20
Kraamzeugen D1.2 (incl. biggen tot spenen)	2,9	2,9	2,5	totaal 15 <sup>2</sup>
Guste en dragende zeugen D1.3	2,6	2,6	1,3	
[REDACTED] D3 opfokberen van circa 25kg tot 7mnd, opfokzeugen van circa 25kg tot 1ste dekking	1,6	1,5	1,1	

<sup>2</sup>voor de bepaling van het aantal landbouwhuisdieren worden de bij de kraamzeugen behorende biggen (de niet-gespeende biggen) niet meegeteld.

### 3.2.1 Conclusie Besluit emissiearme huisvesting

De aanvraag voldoet met de omschakeling naar een biologische vleesvarkenshouderij aan het Besluit emissiearme huisvesting.

## 3.3 Geur

Het aspect geur voor agrarische bedrijven die in het Activiteitenbesluit zijn aan te merken als type B is verdeelt in twee onderdelen:

1. Het houden van landbouwhuisdieren;
2. Agrarische activiteiten die geur veroorzaken

Voor beide onderdelen geldt dat er in het Activiteitenbesluit voorschriften zijn opgenomen.

### 3.3.1 Houden van landbouwhuisdieren

In paragraaf 3.5.8 van het Activiteitenbesluit en de Activiteitenregeling geeft voorschriften als het gaat om geurhinder vanuit dierenverblijven van veehouderijen. Er zijn twee soorten dieren, te weten:

1. Dieren waarvoor geur-emissiefactoren zijn vastgesteld;  
Het activiteitenbesluit geeft normen voor de geurbelasting die een veehouderij mag veroorzaken op een geurgevoelig object. Daarnaast stelt het activiteitenbesluit eisen aan minimale benodigde vaste afstanden van gevel tot gevel en tot (voormalige) bedrijfswoningen.
2. Dieren waarvoor geen geur-emissiefactoren zijn vastgesteld;  
Voor diercategorieën gelden vaste afstanden tussen het emissiepunt en het geurgevoelig object.



### 3.3.1.1 Geurverordening

Gemeenten zijn bevoegd om binnen bepaalde bandbreedtes gemotiveerd af te wijken van de wettelijk voorgeschreven geurnormen. Dit gebiedsgerichte beleid wordt vastgelegd in een gemeentelijke verordening. Om ongewenste ontwikkelingen tegen te gaan kan de gemeente een aanhoudingsbesluit nemen. Vergunningaanvragen worden dan vanaf de datum van het in werking treden van het aanhoudingsbesluit aangehouden tot de verordening in werking is getreden. Indien na één jaar na het in werking treden van het aanhoudingsbesluit geen verordening in werking is, dient de gemeente de vergunningaanvragen af te handelen aan de hand van de vereisten in de Wet geurhinder en veehouderij.

Onderhavige bevoegde gemeente heeft een geurverordening vastgesteld, echter geldt deze niet voor onderhavige situatie. De wettelijke geurnormen, 14,0 ouE/m<sup>3</sup> buiten de bebouwde kom en 3,0 ouE/m<sup>3</sup> binnen de bebouwde kom, vormen het wettelijke toetsingskader.

### 3.3.1.2 Geurgevoelige objecten

In de omgeving van de veehouderij van initiatiefnemer liggen een aantal geurgevoelige objecten. Onderstaande tabel geeft de afstand tussen het dichtstbijzijnde emissiepunt en de verschillende geurgevoelige objecten.

de op onderstaande object aangegeven met een W, zij als geurgevoelig opgenomen in de berekening

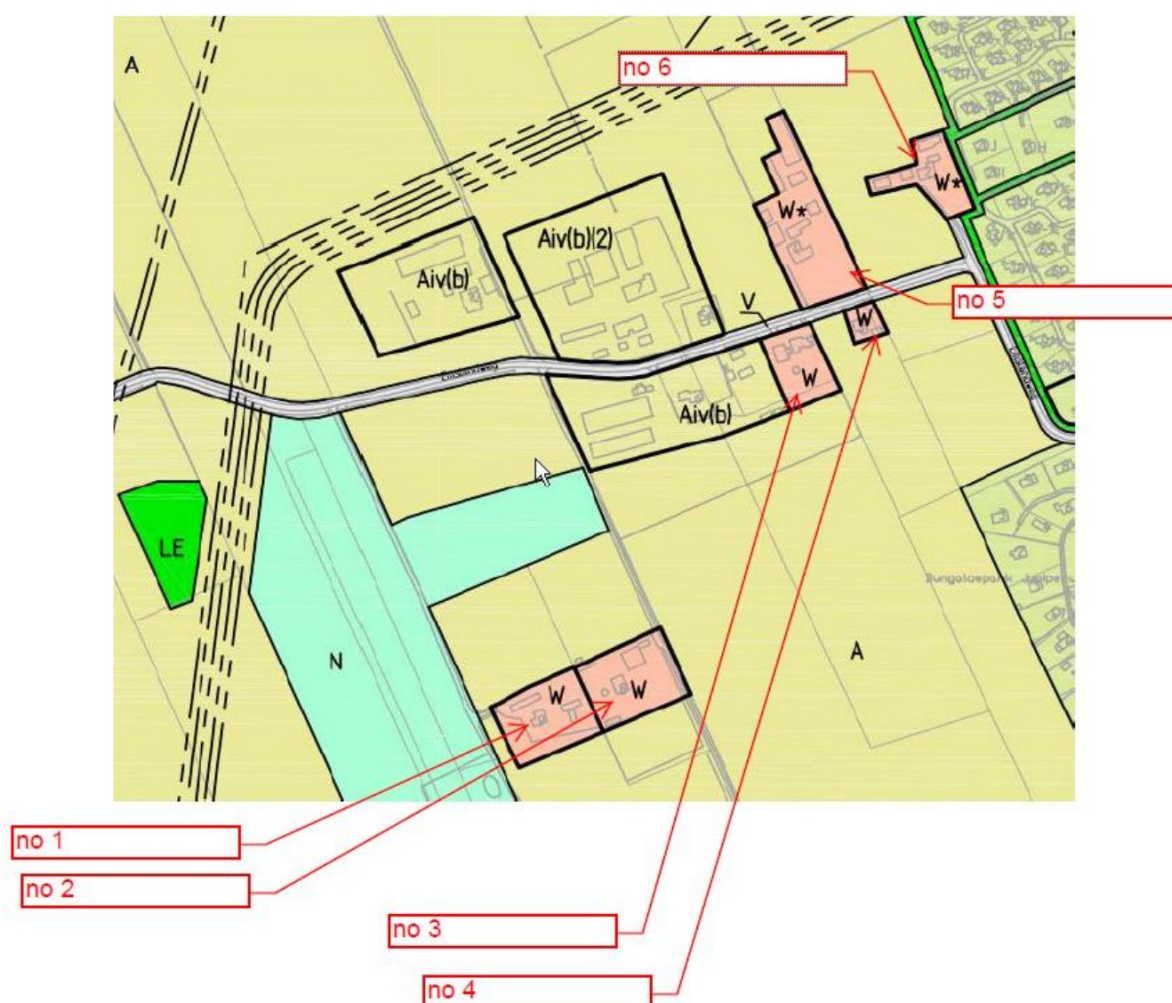

### 3.3.1.3 Dieren met geur-emissiefactoren

#### 3.3.1.3.1 Vaste afstanden

Het gaat hierbij enerzijds om de afstand tussen de buitenzijde van een geurgevoelig object en het dichtstbijzijnde emissiepunt van het betreffende gedeelte van de inrichting. Deze afstand moet minimaal 50 meter te zijn. Anderzijds gaat het om de afstand tussen de buitenzijde van een geurgevoelig object en de dichtstbijzijnde buitenzijde van een dierenverblijf (stal) van het betreffende gedeelte van de inrichting. Deze afstand moet minimaal 25 meter zijn.

#### Toetsing vaste afstanden dieren met geur-emissiefactoren

Per object wordt voldaan aan de minimaal vereiste afstand gemeten vanaf de buitenzijde van de dierenverblijven tot een burgerwoning dan wel een woning horende bij een veehouderij. Er wordt voldaan aan de minimale afstand gemeten vanaf het dichtstbijzijnde emissiepunt tot aan woningen horende bij een veehouderij. Op deze geurgevoelige objecten wordt navolgend de geurbelasting berekend.

#### 3.3.1.3.2 Berekening geurbelasting

De geurbelasting wordt berekend en getoetst met een verspreidingsmodel V-stacks vergunningen. Een onderbouwing van de gebruikte parameters is tezamen met de berekening als bijlage toegevoegd.

Navolgend de resultaten van de V-stacks berekening, waaruit blijkt dat de aanvraag voldoet aan de wettelijk gestelde normen:

Gegenereerd op: 5-11-2021 berekend met : V-Stacks Vergunning 2020 Release juli 2020 (c) DNV GL

Page 1

Naam van de berekening: 2021 05-11

Gemaakt op: 2021-11-05 14:54:20

Rekentijd: 0:00:24

Naam van het bedrijf: Hendriks Emsland 10 Ommen

Berekende ruwheid: 0,275 m

#### Brongegevens:

Volgnr.	BronID	X-coord.	Y-coord.	EP Hoogte	EP Diam.	EP Uittr. snelh.	E-Aanvraag	Geb. Hoogte
1	stal 2	223 488	505 880	4,8	0,5	4,00	690	3,3
2	stal 4	223 443	505 895	4,5	0,5	4,00	19 090	6,0

#### Geur gevoelige locaties:

Volgnr.	BronID	X-coord.	Y-coord.	Geurnorm	Geurbelasting
3	no 1	223 523	505 539	14,0	1,4
4	no 2	223 598	505 590	14,0	1,8
5	no 3	223 700	505 775	14,0	2,6
6	no 4	223 711	505 828	14,0	2,6
7	no 5	223 706	505 920	14,0	2,8
8	no 6	223 803	505 969	14,0	1,8



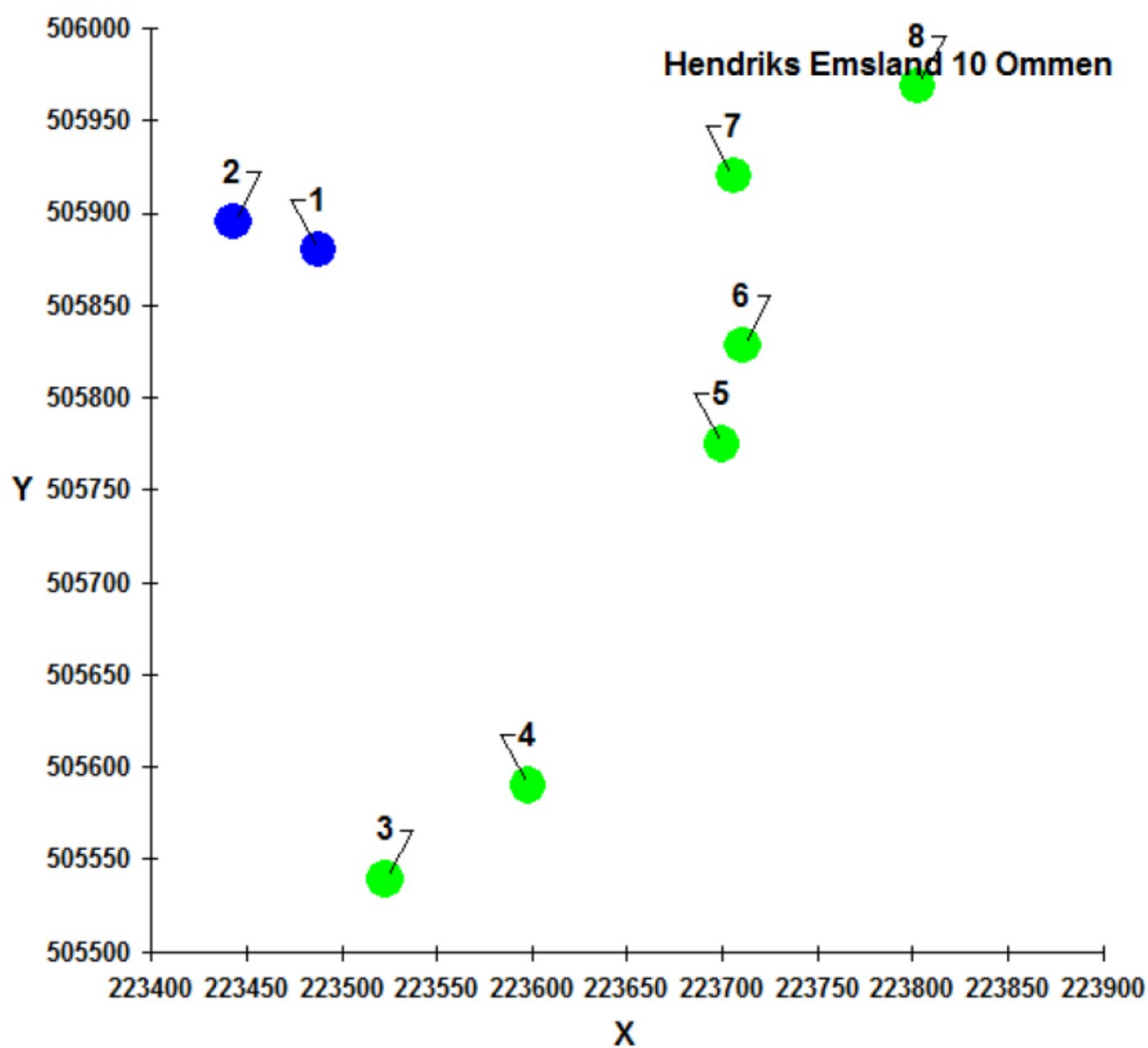

## Worst case benadering

Bij het toepassen van uitlopen is het zinvol om een worst case benadering uit te voeren t.a.v geur, hierbij is ervan uitgegaan dat alle geuruitstoot plaatsvindt uit de uitloop. Onderstaan de uitkomst van deze verder volkomen fictieve benadering: als uitstootpunt is het midden van de uitloop gekozen:



Coördinaat: 223434 505912

Dit resulteert in onderstaande uitkomst:

Gegenereerd op: 19-03-2024 berekend met : V-Stacks Vergunning 2020 Release juli 2020 (c) DNV GL

Page 1

Naam van de berekening: worst case

Gemaakt op: 2024-03-19 12:28:43

Rekentijd: 0:00:14

Naam van het bedrijf: Hendriks Emsland 10 Ommen

Berekende ruwheid: 0,275 m

### Brongegevens:

Volgnr.	BronID	X-coord.	Y-coord.	EP Hoogte	EP Diam.	EP Uittr. snelh.	E-Aanvraag	Geb. Hoogte
1	stal 2	223 488	505 880	4,8	0,5	4,00	690	3,3
2	stal 4	223 434	505 912	1,0	0,5	0,40	19 090	6,0

### Geur gevoelige locaties:

Volgnr.	BronID	X-coord.	Y-coord.	Geurnorm	Geurbelasting
3	no 1	223 523	505 539	14,0	1,6
4	no 2	223 598	505 590	14,0	2,0
5	no 3	223 700	505 775	14,0	2,9
6	no 4	223 711	505 828	14,0	3,0
7	no 5	223 706	505 920	14,0	3,2
8	no 6	223 803	505 969	14,0	1,9

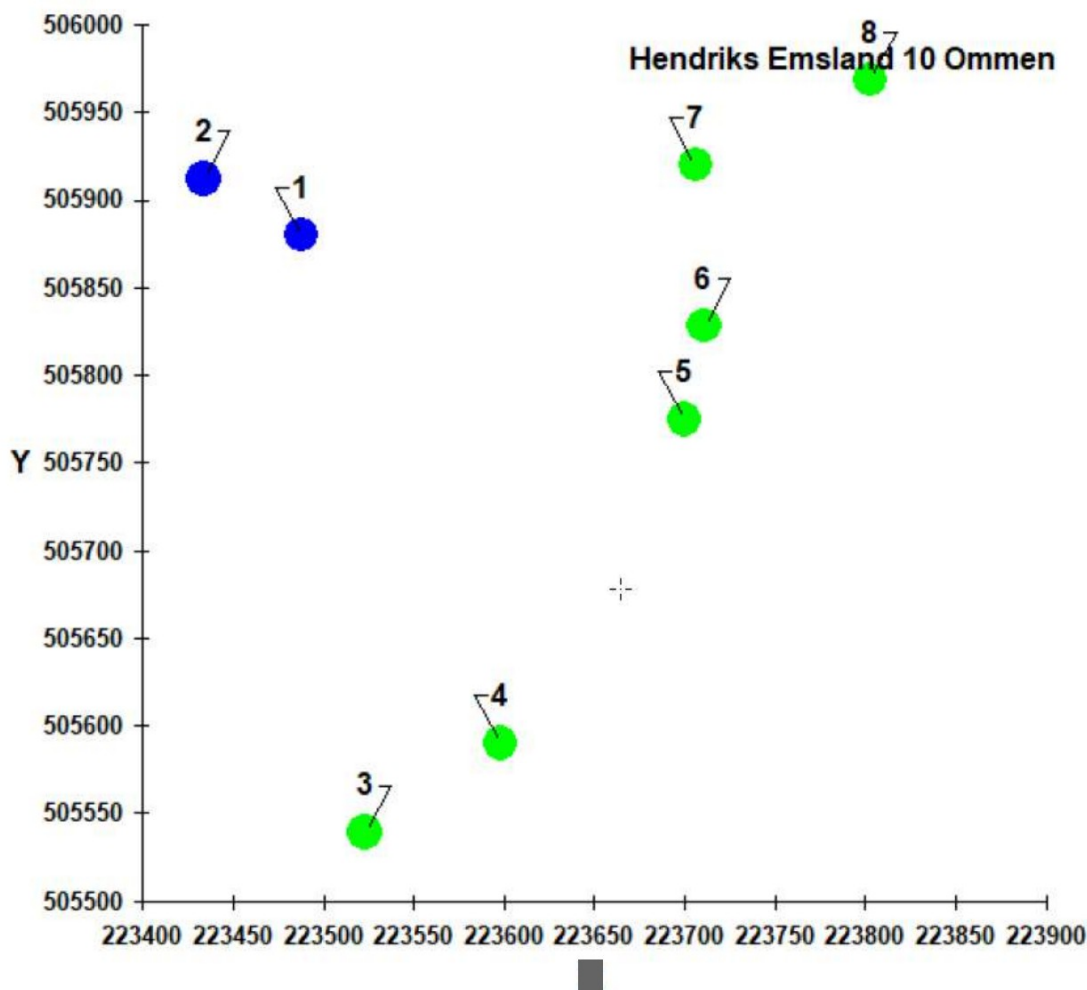

### Toetsing aanvraag dieren met geur-emissiefactoren

De aanvraag voldoet aan de wettelijk vastgestelde minimale vereiste afstanden t.o.v een burgerwoning dan wel een woning horende bij een veehouderij. Uit berekeningen blijkt dat de aanvraag tevens voldoet aan de wettelijk gestelde geurnormen.

#### 3.3.1.4 Dieren zonder geur-emissiefactoren

##### 3.3.1.4.1 Vaste afstanden

Het gaat hierbij enerzijds om de afstand tussen de buitenzijde van een geurgeoelig object en het dichtstbijzijnde emissiepunt van het betreffende gedeelte van de inrichting. Deze afstand moet minimaal 50 meter te zijn. Anderzijds gaat het om de afstand tussen de buitenzijde van een geurgeoelig object en de dichtstbijzijnde buitenzijde van een dierenverblijf (stal) van het betreffende gedeelte van de inrichting. Deze afstand moet minimaal 25 meter zijn.

### Toetsing aanvraag dieren zonder geur-emissiefactoren

Per object wordt voldaan aan de minimaal vereiste afstand gemeten vanaf de buitenzijde van de dierenverblijven en vanaf het dichtstbijzijnde emissiepunt tot een burgerwoning dan wel een woning horende bij een veehouderij.

### 3.3.2 Voorschriften geur Activiteitenbesluit

In het Activiteitenbesluit staan voorschriften voor geur voor de volgende agrarische activiteiten. Deze zijn geldig voor alle agrarische bedrijven:

- Opslaan van agrarische bedrijfsstoffen (vaste afstanden)
- Opslaan van drijfmest en digestaat (vaste afstanden)
- Opslaan van vloeibare bijvoedermiddelen en bereiden van brijvoer (gesloten systeem)
- Composteren

In de aangevraagde situatie zijn de volgende agrarische activiteiten van toepassing:

#### 3.3.2.1 Opslaan van agrarische bedrijfsstoffen

Binnen de inrichting worden de onderstaande bedrijfsstoffen opgeslagen.

Type agrarische bedrijfsstof	Afstand opslag tot geur gevoelig object
Kuilvoer (maïs/gras)	300m
Vaste mest (opslag <600 m <sup>3</sup> )	300 m

### 3.4 Luchtkwaliteit

Op 15 november 2007 is de 'Wet luchtkwaliteit' in werking getreden. Met de 'Wet luchtkwaliteit' wordt de wijziging van de Wet milieubeheer op het gebied van luchtkwaliteitseisen (Hoofdstuk 5 titel 2 Wm, Stb. 2007, 414) bedoeld. De Wet luchtkwaliteit is primair gericht op het voorkomen van effecten op de gezondheid van mensen. In bijlage 2 van de Wet luchtkwaliteit zijn grenswaarden opgenomen waarmee rekening moet worden gehouden bij beslissingen in het kader van o.a. de Wet Milieubeheer. In deze bijlage zijn grenswaarden opgenomen van de jaargemiddelde concentraties voor de stoffen zwaveldioxide, stikstofdioxide, stikstofoxides, fijn stof (PM<sub>10</sub> en PM<sub>2,5</sub>), koolmonoxide, benzeen, benzo(a)pyreen, ozon, lood, nikkel, arseen en cadmium. Tevens is voor stikstofdioxide en fijn stof PM<sub>10</sub> een maximaal aantal toegestane dagen opgenomen waarop de (24-)uurgemiddelde concentratie overschreden mag worden (overschrijdingsdagen genoemd).

De grenswaarden geven het kwaliteitsniveau van de buitenlucht aan, dat op een aangegeven tijdstip zoveel mogelijk moet zijn bereikt en waar die kwaliteit al aanwezig is, zoveel mogelijk in stand gehouden moet worden. Deze grenswaarden zijn overgenomen van de Wereld Gezondheid Organisatie.

Door de emissiefactoren (lijst te vinden op [www.vrom.nl](http://www.vrom.nl)) te vermenigvuldigen met het aantal dieren vergund en aan te vragen dieren kan uitgerekend worden of er sprake is van een afname of toename van de totale fijnstof emissie. Onderstaande tabel geeft een overzicht van de veranderingen in fijnstof emissie.

Tabel: afname emissie fijnstof

Omschrijving	Gram/sec	Gr/jaar
Bestaande vergunning		138745
Aangevraagde vergunning		136450
Afname	-7,2774E-05	-2295



### 3.4.1 Besluit 'Niet in betekende mate' (NIBM)

Veehouderijen zijn niet opgenomen in de Regeling NIBM. Voor veehouderijen heeft het Ministerie van Infrastructuur en Milieu in mei 2010 de "handreiking fijn stof voor veehouderijen" gepubliceerd. Uit de handreiking blijkt dat het niet altijd noodzakelijk is om met behulp van een berekening vast te stellen of er sprake is van NIBM. Het bevoegd gezag kan een omgevingsvergunning milieu of een OBM fijnstof in principe verlenen, als er geen overschrijding van de grenswaarden plaatsvindt. Is dat wel het geval, dan kan de vergunning alleen verleend worden, als de luchtkwaliteit door het project niet of niet in betekende mate verslechtert.

In de algemene maatregel van bestuur 'Niet in betekende mate bijdragen' (Besluit NIBM) en de ministeriële regeling NIBM (Regeling NIBM) zijn de uitvoeringsregels vastgelegd die betrekking hebben op het begrip NIBM. Wanneer een uitbreiding 'niet in betekende mate' bijdraagt kan de vergunning alsnog verleend worden. Dit volgt uit art. 5.16 Wm en het Besluit NIBM.

Er zijn twee mogelijkheden om aannemelijk te maken dat een project binnen de NIBM-grens blijft:

- Aantonen dat een project binnen de grenzen van een categorie uit de Regeling NIBM valt. Verdere toetsing is dan niet nodig.
- Op een andere manier aannemelijk maken dat een project voldoet aan het 3% criterium, bijvoorbeeld met berekeningen met het berekeningsprogramma ISL3a. Voor kleinere ruimtelijke en verkeersplannen die effect kunnen hebben op de luchtkwaliteit heeft het Ministerie van I&M in samenwerking met InfoMil een NIBM-rekentool ontwikkeld.

#### 3.4.1.1 NIBM niet toepassen in bepaalde gebieden

In vier gebieden in Nederland is het niet toegestaan om de NIBM toetsgrond bij bepaalde veehouderijen te gebruiken. Het gaat dan om veehouderijen met meer dan 800 kg fijnstof uitstoot. Het bevoegd gezag mag dan de vergunning niet verlenen met de NIBM-grondslag. Deze gebieden liggen in de gemeenten Asten, Nederweert, Deurne. Er ligt ook een gebied in delen van de gemeenten Barneveld, Ede, Renswoude en Scherpenzeel.

Beperking van de toepassing van NIBM betekent niet dat in de aangewezen gebieden geen ontwikkeling meer mogelijk is. Alleen is de NIBM-grondslag niet meer bruikbaar. De andere voorwaarden in artikel 5.16 Wm om de vergunning te verlenen, blijven gewoon van toepassing. Deze aanvraag heeft geen betrekking op een locatie welk zich bevindt in bovenstaande gebieden. NIBM kan toegepast worden.

#### 3.4.1.2 NIBM-toets

Uit de handreiking blijkt dat het niet altijd noodzakelijk is om met behulp van een berekening vast te stellen of er sprake is van NIBM. Als hulpmiddel is een vuistregel opgesteld waarmee aangetoond kan worden dat een uitbreiding/oprichting van een veehouderij NIBM is

De Regeling beoordeling luchtkwaliteit (RBL) bevat voorschriften over metingen en berekeningen om de concentratie en depositie van luchtverontreinigende stoffen vast te stellen. Voor het bepalen van de rekenpunten speelt het 'blootstellingscriterium' een rol. Het blootstellingscriterium houdt in dat de luchtkwaliteit alleen wordt beoordeeld op plaatsen waar een significante blootstelling van mensen plaatsvindt. Het gaat dan om een blootstellingsperiode, die in vergelijking met de middelingstijd van de grenswaarde (jaar, etmaal, uur) significant is.

De RBL geeft aan dat beoordeling niet hoeft plaats te vinden op:

- plaatsen waar het publiek geen toegang heeft en waar geen bewoning is.
- bedrijfsterreinen of terreinen van industriële inrichtingen. Dit omvat mede de (eigen) bedrijfswoning.

Hieruit volgt dat ter plaatse van woningen van derden moet worden getoetst aan de relevante grenswaarden van de Wet luchtkwaliteit. Het dichtstbijzijnde te beschermen object (TBO) ten opzichte van de emissiepunten ligt op ca 300 meter.



Een toename van fijnstof emissie van de aanvraag wordt getoetst aan de waarden in onderstaande tabel.

Afstand tot te toetsen plaats	70 meter	80 meter	90 meter	100 meter	120 meter	140 meter	160 meter
Totale emissie in gr/jaar van uitbreiding/oprichting	324.000	387.000	473.000	581.000	817.000	1.075.000	1.376.000

Bron: ECN. Getallen op basis van berekeningen met STACKS, versie 2008

Uit de tabel 'emissie fijnstof' blijkt dat er sprake is van een afname van de hoeveelheid fijnstof. In onderhavige situatie vinden er derhalve geen negatieve gevolgen plaats van de luchtkwaliteit, het plan past binnen deze regelgeving.

## 3.5 Geluid

### 3.5.1 Akoestisch onderzoek

Inrichtinghouder is niet verplicht om bij de melding een akoestisch onderzoek in te dienen aangezien binnen een afstand van 50 meter vanaf de grens van de inrichting geen geluidsgevoelige objecten aanwezig zijn en tussen 19.00 en 7.00 uur niet meer dan 4 transportbewegingen plaatsvinden met motorvoertuigen zwaarder dan 3.500 kg (incl. laadvermogen).

### 3.5.2 Bedrijfstijden

Normale werktijden			
Werkdagen	Maandag t/m vrijdag	Zaterdag	zondag
Werktijden	7.00 – 23.00 uur	7.00 – 19.00 uur	7.00 – 19.00 uur
Laad- en lostijden	7.00 – 23.00 uur	7.00 – 19.00 uur	

Afwijkende werktijden <sup>1</sup>			
Werkdagen	Maandag t/m vrijdag	Zaterdag	zondag
Werktijden	23.00 – 7.00 uur		
Laad- en lostijden	23.00 – 7.00 uur		

In de bijlage behorende bij dit rapport bevindt zich een uitgebreide toelichting van de aan- en afvoerbewegingen die plaats vinden bij onderhavige inrichting.

### 3.5.3 Beschrijving geluid en trillingen inrichting

De inrichting is gelegen in het agrarisch buitengebied. Voor onderhavige agrarische inrichting geldt dat de geluidregels uit het Activiteitenbesluit van toepassing zijn, zie onderstaand toetsingskader (art. 2.17 lid 5 Activiteitenbesluit):

Tabel: Toetsingskader agrarische inrichtingen

Norm dB(A)	Periode (uur)		
	Dag 6.00 - 19.00	Avond 19.00-22.00	Nacht 22.00-6.00
L <sub>A,r,LT</sub> op de gevel van gevoelige gebouwen	45	40	35
L <sub>A,r,LT</sub> in in- en aanpandige gevoelige gebouwen	35	30	25

<sup>1</sup> Maximaal 12x per jaar voor het laden en lossen van dieren en oogstwerkzaamheden

$L_{Amax}$ op de gevel van gevoelige gebouwen	70	65	60
$L_{Amax}$ in in- en aanpandige gevoelige gebouwen	55	50	45

In de vergunning is volgende opgenomen:

## 6 GELUID

- 6.1 Op zondagen en algemeen erkende feestdagen gelden voor de uren gelegen tussen 06.00 en 19.00 uur de geluidsniveaus die in de navolgende voorschriften zijn gesteld voor de uren gelegen tussen 19.00 en 22.00 uur.
- 6.2 Het equivalente geluidsniveau ( $L_{Aeq}$ ), veroorzaakt door de in de inrichting aanwezige toestellen en installaties, alsmede door de in de inrichting verrichte werkzaamheden en de daarin plaatsvindende activiteiten mag ter plaatse van woningen van derden en andere geluidgevoelige bestemmingen, alsmede op enig punt 50 m vanaf de erfgrans van de inrichting, niet meer bedragen dan:
- 45 dB(A) tussen 06.00 en 19.00 uur;
  - 40 dB(A) tussen 19.00 en 22.00 uur;
  - 35 dB(A) tussen 22.00 en 06.00 uur.
- 6.3 Onverminderd het gestelde in voorschrift 6.2 mogen de maximale geluidsniveaus ( $L_{max}$ ), voor zover deze een gevolg zijn van de in de inrichting aanwezige toestellen en installaties, alsmede van de in de inrichting verrichte werkzaamheden en de daarin plaatsvindende activiteiten, gemeten in de meterstand "fast", ter plaatse van de in voorschrift 6.2 genoemde immissiepunten, niet groter zijn dan:
- 60 dB(A) tussen 06.00 en 19.00 uur;
  - 55 dB(A) tussen 19.00 en 22.00 uur;
  - 50 dB(A) tussen 22.00 en 06.00 uur.

Bij het toepassen van de waarden voor agrarische inrichting gelden conform het Activiteitenbesluit een aantal de randvoorwaarden waaronder:

- De waarden van het maximale geluidsniveau gelden inclusief door de in de inrichting verrichte werkzaamheden en activiteiten en laad- en losactiviteiten ten behoeve van en in de onmiddellijke nabijheid van de inrichting
- In de dagperiode worden de maximale geluidsniveaus van laad- en losactiviteiten buiten beschouwing gelaten
- In de dagperiode worden het in en uit de inrichting rijden van landbouwtractoren of motorrijtuigen met beperkte snelheid buiten beschouwing gelaten

Onderhavige inrichting is op een ruime afstand gelegen (ca 100m) van het eerste gevoelige object. gezien deze afstand is geen geluidsoverlast te verwachten.

Tabel: Geluid-/trillingsbronnen binnen de inrichting

Activiteit	Frequentie	Omschrijving	Reële tijd Per etmaal	Periode	LW dB(A)
Spoelplaats	1x week	Het schoonspuiten van o.a. laadkleppen van veewagens (mest-,	30 min	Dag	89,3

		zand en zaagselresten) en kadavertonnen met een hogedrukreiniger.			
Ventilator	continue	Ventilator op de stal/luchtwater	continue	Dag avond nacht	82

Opmerking ventilatoren: overdag 100% , 's avonds 80% en 's nachts 50% van de ventilatiecapaciteit.

## 3.6 Natuur

### 3.6.1 Zeer kwetsbare natuur (Wav-gebieden)

De Wet ammoniak en veehouderij (Wav) vormt een onderdeel van de ammoniakregulering voor dierenverblijven van veehouderijen. Deze regulering heeft als doel de ammoniakuitstoot in heel Nederland terug te dringen. Voor een aantal gebieden geldt extra beleid met als doel de ammoniakdepositie op die gebieden - de zeer kwetsbare gebieden- te verminderen. De zeer kwetsbare gebieden worden door de Provincie aangewezen.

De inrichting is niet gelegen in een zeer kwetsbaar gebied (Wav-gebied) of een zone van 250 meter daar omheen. Het dichtstbijgelegen Wav-gebied is gelegen op ca. 1 km afstand. De Wet Ammoniak en Veehouderij stelt geen aanvullende criteria.

Figuur: ligging initiatieflocatie (rode bolletje) t.o.v. Wav-gebieden



### 3.6.2 Wet natuurbescherming (Wnb)

Menselijke (bedrijfs)activiteiten kunnen nadelige gevolgen hebben voor beschermde planten- en diersoorten (flora en fauna) en Natura2000-gebieden. In veel gevallen is er toestemming nodig in het kader van de Wet natuurbescherming.

De Wet natuurbescherming bevat verschillende toestemmingen:

- vergunning voor handelingen die de kwaliteit van Natura 2000-gebieden kunnen verslechteren of die soorten in het Natura 2000-gebied kunnen verstoren
- ontheffing voor handelingen met beschermde plant- of diersoorten
- melding voor het geheel of gedeeltelijk vellen van houtopstanden



Het is aan het bevoegd gezag voor de omgevingsvergunning om te controleren of de aanvraag voor een omgevingsvergunning volledig is. Essentieel is dat de gemeente toetst of de initiatiefnemer al dan niet terecht heeft aangegeven of de handeling gevolgen heeft voor beschermde soorten of gebieden. Dit is het geval als een initiatiefnemer vooraf geen aparte ontheffing soortenbescherming of vergunning gebiedsbescherming heeft aangevraagd en de gemeente redelijkerwijs kan weten dat er beschermde natuurwaarden in het geding kunnen zijn.

### 3.6.2.1 Natura2000 gebieden

In de omgeving van het bedrijf liggen een aantal Natura2000-gebieden. De dichtstbijzijnde is "Vecht beneden Regge", deze ligt op ruim 3km vanaf het bedrijf van initiatiefnemer.

Figuur: Ligging Natura2000-gebieden t.o.v. bedrijf initiatiefnemer (rode bolletje)



Bron: provincieoverijssel.nl

Als een agrarisch bedrijf activiteiten wil uitvoeren die nadelige gevolgen kunnen hebben voor Natura2000-gebieden is daar in veel gevallen toestemming in het kader van de Wet natuurbescherming voor nodig. Deze toestemming kan aangehaakt zijn bij een omgevingsvergunning. Aanhaken kan plaatsvinden bij elk soort omgevingsvergunning zoals bouwen, milieu, slopen etc. De omgevingsvergunning voor 'natuur' loopt via de zogenaamde omgevingsvergunning beperkte milieutoets (OBM), zoals bedoeld in artikel 2.1, eerste lid, sub i, van de Wet algemene bepalingen omgevingsrecht. Het is ook mogelijk om deze toestemming niet te laten aanhaken. Deze toestemming

moet dan wel voor het indienen van de Omgevingsvergunning te zijn aangevraagd, dan wel te zijn afgegeven.

Het bedrijf beschikt niet over een Wnb-vergunning, wanneer er binnen de bestaande depositie gebleven wordt (1994, 2000, 2004) is er sprake van intern salderen en is er geen vergunningplicht. Op 20 januari 2021 deed de Raad van State uitspraak in de zaak "Logtsebaan". Daardoor is voor intern salderen geen natuurvergunning meer nodig als voldaan wordt aan de voorwaarde dat de stikstofdepositie in totaal niet stijgt.

Uit de depositie berekeningen welke met AERIUS zijn uitgevoerd blijkt dat de totale depositie niet stijgt ten opzichte van de referentie situatie. Er is derhalve sprake is van intern salderen en het project is niet vergunningplichtig. De complete intern salderingstoets bevindt in het rapport "beoordeling Wet Natuurbescherming" die als aparte bijlage is toegevoegd.

Gezien de aard van de activiteiten en de ligging van de locatie is er geen sprake van overige effecten op Natura 2000-gebieden. Het voornemen leidt niet tot nadelige effecten op Natura2000-gebieden.

### 3.6.2.2 Flora en fauna

Flora en fauna wordt via de Wet natuurbescherming beschermd tegen de gevolgen van menselijke activiteiten. Als een agrarisch bedrijf activiteiten wil uitvoeren die nadelige gevolgen kunnen hebben voor beschermde plant- en diersoorten, is daar in veel gevallen aparte toestemming nodig, namelijk de omgevingsvergunning voor 'natuur'.

Het voornemen ziet niet toe op sloopwerkzaamheden, kappen van bomen, verwijderen van beplanting of dempen van sloten. De voorgenomen uitbreiding vindt plaats op agrarische landbouwgrond. Deze landbouwgrond vormt vanwege het agrarische gebruik (met regelmaat bemesten, maaien en begrazen) geen geschikte habitat voor beschermde soorten. Gezien het voorgaande is van een negatief effect van de voorgenomen activiteiten op beschermde flora en fauna is dan ook geen sprake. Voor de voorgenomen activiteiten is geen toestemming op grond van de Wet natuurbescherming (Wnb) nodig.

### 3.6.3 Natuurnetwerk Nederland (NNN)

Natuurnetwerk is sinds 2013 de naam van de ecologische hoofdstructuur (EHS). Dit is een samenhangend netwerk van bestaande en toekomstige natuurgebieden in Nederland. Het vormt een belangrijk onderdeel van het natuurbeleid. Streven is de biodiversiteit in Nederland ten minste te stabiliseren, en dus verdere achteruitgang tegen te gaan: het door de EU aanvaarde standstillbeginsel. Sinds 2014 zijn de provincies verantwoordelijk voor natuurbeleid en de verdere ontwikkeling en beheer van het Natuurnetwerk.

De inrichting ligt niet in of direct nabij een gebied aangewezen als Natuurnetwerk. De inrichting ligt op ca. 1 km van het dichtstbijzijnde gebied dat onderdeel uitmaakt van het Natuurnetwerk. De plannen van onderhavige inrichting hebben derhalve geen negatief effect op het Natuurnetwerk Nederland



Figuur: Ligging Natuurnetwerk t.o.v. locatie initiatiefnemer (rode bolletje)



Bron: provincie Overijssel

### 3.7 Bodem

#### 3.7.1 Verwaarloosbaar en aanvaardbaar bodemrisico

Als binnen een inrichting bodembedreigende bedrijfsmatige activiteiten worden verricht, moet de kans op bodemverontreiniging tot een verwaarloosbaar minimum worden teruggebracht.

In het Activiteitenbesluit en de Activiteitenregeling staan algemene voorschriften opgenomen ten aanzien van bodembedreigende activiteiten (ook van toepassing op vergunningplichtige inrichtingen / type C-inrichtingen). Deze voorschriften betreffen verplichte maatregelen en voorzieningen om tot een 'verwaarloosbaar bodemrisico' te komen.

Bodembeschermende voorzieningen moeten zo zijn uitgevoerd dat het morsen/leken (spills) van bodembedreigende vloeistoffen effectief wordt opgevangen en opgeruimd. Brandbare vloeistoffen en giftige stoffen moeten direct worden opgeruimd. Verder moet de voorziening bestand zijn tegen de inwerking van de stof en genoeg opvangcapaciteit bieden.

#### 3.7.2 Bodemonderzoek

Volgens het Activiteitenbesluit artikel 2.11 moet bij elke activiteit binnen een inrichting die als bodembedreigend wordt beschouwd, de kwaliteit van de bodem worden onderzocht.

Deze verplichting tot het uitvoeren van bodemonderzoek geldt alleen bij:  
oprichting (lid 1), verandering (lid 2) of beëindiging (lid 3) van de inrichting of de IPPC-installatie na beëindiging van het opslaan van vloeibare brandstof. In deze situatie vindt er geen wijziging plaats in de opslag van vloeibare brandstoffen.

#### 3.7.3 Algemene zorgplicht

Als algemene zorgplicht geldt dat bodemverontreiniging voor zover mogelijk wordt voorkomen dan wel voor zover dat niet mogelijk is zoveel mogelijk wordt beperkt. Artikel 13 van de Wet bodembescherming (Wbb) is rechtstreeks van toepassing op de inrichting. Voor zover in de op te leggen voorschriften niet specifiek is vastgelegd welke bodembeschermende maatregelen moeten zijn uitgevoerd, dwingt artikel 13 van de Wbb tot een zorgvuldige bedrijfsvoering. In verband met de strekking van het begrip

bodemverontreiniging is van belang dat het begrip bodem ook het grondwater omvat. Het melden van ongewone en gewone voorvallen met betrekking tot bodembescherming is geregeld in artikel 27 en 30 van de Wbb. Deze zorgplicht zal door de inrichtinghouder in acht worden genomen.

### 3.7.4 Bodembedreigende activiteiten in het voornemen / de aanvraag

Onderstaande tabel geeft een overzicht van de (voorgenomen) bodembedreigende activiteiten welke plaatsvinden binnen de inrichting en hoe het bedrijf bodemverontreiniging voorkomt.

Bodembedreigende activiteit	Bodembeschermende maatregel
Houden van dieren in (delen van) een dierenverblijf zonder mestkelder	De vloer van het dierenverblijf waaraan geen mestkelder is verbonden is vloeistofkerend uitgevoerd.
Opslag van drijfmest	De geproduceerde drijfmest wordt opgeslagen in mestkelders onder de stallen. Deze voldoen aan de voorschriften in de Activiteitenregeling en de eisen van de HBRM <sup>2</sup> . De vloeren en de wanden zijn vloeistofkerend uitgevoerd
Opslag van niet-verpompbare mest	Opslag van niet-verpompbare mest (vaste mest) vindt plaats op een vloeistofkerende vloer, welke afwaterend naar een afvoerpunt is aangelegd. Deze afvoer is aangesloten op een mestdichte opslagvoorziening. De inhoud van deze opvangput wordt periodiek overgepompt naar de mestkelder om samen met de drijfmest conform de meststoffenwet uitgereden te worden.  En  Opslag van niet-verpompbare mest vindt soms plaats op een onverhard oppervlak (langer dan 2 weken maar korter dan een half jaar) boven een absorberende laag van tenminste 0,15 m dik met een organischstofgehalte van minimaal 25% en contact met hemelwater wordt voorkomen door een afdekking.
Opslag reinigings- en ontsmettingsmiddelen in emballage	Reinigings- en ontsmettingsmiddelen worden boven een lekbak opgeslagen in een daarvoor bestemde opslagkast.
Opslag bestrijdingsmiddelen in emballage	Bestrijdingsmiddelen worden boven een lekbak opgeslagen in een daarvoor bestemde opslagkast of -ruimte. Deze voldoet aan de zorgplichtbepalingen gesteld in de Wet gewasbeschermingsmiddelen en biociden. De vloeibare bestrijdingsmiddelen worden boven een lekbak op een vloeistofkerende vloer opgeslagen in gesloten emballage. De vaste bestrijdingsmiddelen worden opgeslagen in zakken. De zakken staan in een opvangbak op een vloeistofkerende vloer.
Opslag minerale oliën	Smeer-, hydraulische en afgewerkte olie wordt in een vloeistofdicht vat boven een vloeistofdichte lekbak opgeslagen.
Opslag van kadavers	Het bedrijf beschikt over een kadaverkar
Opslag kuilvoer in balen	Bij opslag van kuilvoer met een drogestofpercentage >40% is een mestdichte opvangput niet vereist. De opslag dient wel afgedekt te

<sup>2</sup> De door de Ministerie van VROM uitgegeven publicatie "bouwtechnische richtlijnen mestbassins" (BRM en HBRM)

Bodembedreigende activiteit	Bodembeschermende maatregel
	worden, zodat geen contact met hemelwater kan plaatsvinden. Er gelden dan geen eisen voor de ondergrond.

### 3.8 Afvalstoffen

Iedereen moet ervoor zorgen dat er geen nadelige gevolgen voor het milieu zijn of komen door handelingen met afvalstoffen. Daarnaast is er een verbod om zich van afvalstoffen te ontdoen door deze buiten inrichtingen te storten, anderszins op of in de bodem te brengen of te verbranden. Onderstaande tabellen geven een overzicht hoe het bedrijf omgaat met gevaarlijke- en niet gevaarlijke afvalstoffen. De afvalstromen zullen door managementmaatregelen tot een minimum beperkt worden. Naast preventieve maatregelen worden de afvalstromen gescheiden opgeslagen en gescheiden afgevoerd naar daartoe erkende en gecertificeerde inzamelaars.

#### 3.8.1 Niet gevaarlijke afvalstoffen

Afvalstoffen	Afvoer-frequentie	Hoeveelheid per jaar (kg, ton of stuks)	Wijze van Opslag	Maximale Opslag	Inzamelaar/ Verwerker
Huishoudelijk	1x 2 wkn	100 kg	container	250 kg	Erkend inzamelaar
Papier	1x 4 wkn	50 kg	container		Erkend inzamelaar
Metaal	1x jaar	100 kg	container		Erkend inzamelaar
Glas	1x 4 wkn	5 kg	container		Erkend inzamelaar
Plastic	1x 4 wkn	25 kg	container		Erkend inzamelaar
Gft/groen-afval	1x 2 wkn	100 kg	container	250 kg	Erkend inzamelaar
Kadavers <sup>3</sup>	Op afroep	5 ton	Kadaverkar		Destructor Rendac

#### 3.8.2 Gevaarlijke afvalstoffen

Soort afval	Afvoer-frequentie	Hoeveelheid p. jaar (kg, ton of stuks)	Wijze van opslag	Max. opslag	Inzamelaar/ verwerker
TL buizen/spaarlamp	Indien nodig, maar minstens 1x per jaar	10 stuks	doos	10 stuks	Erkend inzamelaar

### 3.9 Gegevens aanwezige stoffen

#### 3.9.1 Opslag gevaarlijke stoffen

Soort	ADR-klasse	opslag boven-/ ondergronds	Hoeveelheid/ max. opslag	Uitvoering Opslag
Minerale olie	3.3	Bovengronds	60 liter	In lekbak
Afgewerkte olie	3.3	Bovengronds	60 liter	In lekbak
Reinigingsmiddelen	8	Bovengronds	25 kg	In lekbak
Diergeneesmiddelen	6.2	Bovengronds	10 kg	In lekbak

<sup>3</sup> Binnen de inrichting vrijgekomen kadavers worden opgeslagen en aangeboden volgens de voorschriften genoemd in de Regeling dierlijke producten 2013.



### 3.9.2 Opslag overige stoffen

Soort product	Wijze van opslag	Max. hoeveelheid (ton of m3)
Mengvoer	Silo's bij bedrijfsgebouwen	22 ton
Kadavers	Kar	
Graskuil/balen	Balen op het erf	60 m3
Drijfmest	Kelders onder de stal en/of Mestbassin	597 m3
Vaste mest	Mestplaat	10 m3

### 3.10 Energie

In het kader van de omgevingsvergunning en bij een melding in het kader van het Activiteitenbesluit milieubeheer is het van belang te weten wat het energieverbruik van de inrichting is. Inrichtingen kunnen in drie verschillende categorieën worden ingedeeld: kleingebruikers, middelgebruikers en de grootgebruikers. Hierbij is aansluiting gezocht bij het Activiteitenbesluit milieubeheer. In het vergunningverleningsproces kan de Uniforme leidraad energiebesparing gebruikt worden.

Energieverbruik kan in drie categorieën worden opgedeeld;

1. Kleingebruikers;  
verbruik minder dan 25.000 m3 gas én minder dan 50.000 kWh elektriciteit. Voor kleinverbruikers worden geen voorschriften over het besparen van energie opgenomen in de vergunning.
2. Middelgebruikers;  
verbruik tussen de 25.000 m3 en 75.000 m3 gas of tussen de 50.000 kWh en 200.000 kWh elektriciteit. Bij middelgebruikers beoordeelt het bevoegd gezag of alle rendabele (BBT-) maatregelen zijn genomen. Als dit niet het geval is, kan het bevoegd gezag een haalbaarheidsonderzoek naar specifieke (BBT-)maatregelen eisen (brief van het Ministerie van VROM, kenmerk DGM/SB2007109294, januari 2008).
3. Grootgebruikers;  
gasverbruik meer dan 75.000 m3 en/of een elektriciteitsverbruik van meer dan 200.000 kWh. Voor grootgebruikers dat het bevoegd gezag een energieonderzoek kan eisen

#### 3.10.1 Energiegebruik

Om inzicht te verkrijgen in het verbruik van energie binnen de inrichting vindt een registratie van het energieverbruik plaats.

Energiebron	Wijze van registratie	Frequentie	Door wie?
Gas	per meter	1x per jaar	leverancier
Elektriciteit	per meter	1x per jaar	leverancier

Hierdoor krijgen zowel de aanvrager als het bevoegd gezag een goed beeld van het jaarlijks energieverbruik, zodat adequaat kan worden gereageerd bij significante afwijkingen.

Energiebron	Verbruik
Gas	8000m <sup>3</sup>
Elektriciteit	25000kWh



Op basis van bovenstaande gegevens kan het bedrijf gezien worden als kleinverbruiker. Het bedrijf maakt gebruik van krachtstroom (380 V).

### 3.11 Water

#### 3.11.1 Overzicht waterverbruik

In het voornemen wordt gebruik gemaakt van leidingwater en grondwater. Het leidingwater wordt gebruikt als drinkwater voor de dieren. Het grondwater wordt gebruikt voor het reinigen van de stallen. Leidingwaterverbruik wordt jaarlijks geregistreerd door het waterleidingbedrijf. Het bedrijf verbruikt jaarlijks ca. 3100m<sup>3</sup> water.

Schatting waterverbruik	
Drinkwater dieren	3000m <sup>3</sup> /jaar
Reinigingswater	25m <sup>3</sup> /jaar
Spoelwater	10m <sup>3</sup> /jaar

#### 3.11.2 Overzicht afvalwater

Huishoudelijk afvalwater wordt geloosd in het vuilwaterriool. Reinigingswater stallen wordt opgeslagen in de spoelwaterput en volgens conform de mestwet uitgereden op het land.

Schatting afvalwaterproductie	
Huishoudelijk afvalwater	200m <sup>3</sup> /jaar (vuilwaterriool)
Reinigingswater stallen/spoelplaats	25m <sup>3</sup> /jaar (mestput)

#### 3.11.3 Overzicht hemelwater

Het verhard oppervlak neemt in de aangevraagde situatie toe.

Het schone hemelwater is afgekoppeld en op het terrein en omliggende landbouwgronden geïnfilteerd en vertraagd geloosd op het oppervlaktewater.

### 3.12 Dier- en volksgezondheid

Effecten op de (volks)gezondheid betreft niet alleen dierziekten en zoönosen, maar ook geurhinder, geluidhinder en fijnstof belasting. Ten aanzien van geur-, fijnstof- en geluidsbelasting wordt voldaan aan de wettelijke waarden. Deze milieuaspecten staan in aparte paragrafen van dit hoofdstuk uitgewerkt.

In deze paragraaf wordt nader ingegaan op de effecten van de veehouderij op de volksgezondheid, zoönosen en de maatregelen op bedrijfsniveau ter voorkoming van insleep en verspreiding van dierziekten.

#### 3.12.1 Zoönosen varkens

De verbetering van de diergezondheid op veehouderijen is volop in ontwikkeling. Een aantal besmettelijke dierziekten is al uitgeroeid of sterk teruggedrongen. Kwaliteitszorgsystemen hebben door controles op het voorkomen van ziekten en naleving van hygiënevoorschriften hieraan bijgedragen.

Zoönosen zijn infectieziekten veroorzaakt door micro-organismen die kunnen overgaan van dieren naar mensen. De belangrijkste zoönosen die voorkomen in de varkenssector worden hieronder toegelicht.

<b>Belangrijkste zoönosen in de varkenssector</b>	
Varkensinfluenza	Mensen kunnen door direct contact met varkens besmet raken met varkens-influenzavirussen. Dit komt in Nederland zelden voor. Mensen die geïnfecteerd raken met een varkensinfluenzavirus hebben dezelfde klachten als na infectie met een humaan influenzavirus. Omdat bij varkens dezelfde subtypen voorkomen als bij mensen bestaat er een bepaalde mate van immuniteit waardoor infectie minder ernstige gevolgen heeft. Bij mensen die beroepsmatig in contact komen met varkens worden in het bloed vaker antistoffen gevonden tegen varkens-influenzavirussen dan bij mensen die dit contact niet hebben.
MRSA	MRSA is een bacterie die voorkomt bij gezonde mensen, zonder dat zij daar last van hebben. MRSA is resistent voor behandeling met de meeste antibiotica. Personen die nauw contact hebben met varkens, hebben een verhoogd risico op een besmetting met de veehouderij-gerelateerde MRSA. Transmissie van MRSA op veehouderijbedrijven van dier naar mens vindt plaats door contact met dieren, mest of stof of inhalatie van stallucht. Lopende onderzoeken moeten meer inzicht verschaffen. Het MRSA-dragerschap is voor de meeste mensen geen grote bedreiging voor de gezondheid. In hoeverre de uitstoot van stallucht kan leiden tot MRSA-besmetting van omwonenden is nog onduidelijk. In de buitenlucht vindt een sterke verdunning plaats, waardoor de kans op contact met MRSA snel afneemt met toenemende afstand van de stal. Toepassing van luchtwassers heeft waarschijnlijk een beperkend effect op de aanwezigheid van MRSA, maar hiernaar moet nog nader onderzoek verricht worden.
Antibiotica-resistentie	Mensen kunnen antibiotica-resistente bacteriën overnemen van dieren, via voedsel of contact met dieren. Bacteriën kunnen resistentie ontwikkelen als neveneffect van het gebruik van antibiotica om dierziekten te bestrijden. De resistentie is het hoogst bij dieren die voor de vleesproductie worden gehouden. Het risico voor de volksgezondheid is dat resistente bacteriën kunnen veranderen in meer virulente of aan de mens aangepaste varianten of hun resistentie overdragen aan andere bacteriën. Omdat voor dieren grotendeels dezelfde antibiotica worden gebruikt als voor mensen vormt resistentie een risico voor de volksgezondheid. In de hele veehouderijsector is aandacht voor beperking van het antibioticaverbruik. Het is sinds 2006 al verboden om antimicrobiële voerbepaarders toe te passen in mengvoer. Het landelijk beleid is momenteel al gericht op een forse reductie van het antibioticagebruik in de veehouderij (70% in 2015) en een zorgvuldig gebruik.

### 3.12.2 Maatregelen voor onderhavige varkenshouderij

Binnen de inrichting zijn maatregelen getroffen om de insleep en verspreiding van ziektekiemen te voorkomen en de uitstoot van stoffen te reduceren. Een goed ontwerp van de stal en goede bedrijfsvoering zijn hierbij erg belangrijk. Daarnaast minimaliseert een gezond dierbestand de kans op

problemen met volksgezondheid. Het houden van varkens vereist de nodige hygiëne-maatregelen om insleep en eventuele verspreiding van besmettelijke dierziekten zo veel mogelijk te voorkomen.

De volgende maatregelen worden getroffen:

- Periodieke reiniging en desinfectie van gebouwen en materialen
- Bezoekersregeling: in principe worden er zo weinig mogelijk bezoekers toegelaten in de stallen en in het 'schone gedeelte' van het bedrijf. Derden die noodzakelijke diensten verrichten en controleurs van wie de toegang wettelijk is vastgelegd, vormen een uitzondering.
- Bezoekers die voorafgaand aan het bezoek in aanraking zijn geweest met varkens worden niet op het schone gedeelte van het bedrijf toegelaten
- Doucheverplichting voor alle medewerkers en alle bezoekers voor het betreden van de bedrijfsruimten
- Het dragen van bedrijfskleding en bedrijfsschoeisel dat op het bedrijf wordt verstrekt.
- Waar nodig zullen dieren preventief ingeënt worden.
- Het gebruik van antibiotica wordt zoveel mogelijk beperkt en er wordt voldaan aan de PVE-verordening voor antibioticaregistratie en verantwoord antibioticaverbruik.
- Goede ongediertebestrijding die wordt verzorgd door een professionele ongediertebestrijder
- Het bedrijf heeft een bedrijfsbehandelplan (BBP) en een bedrijfsgezondheidsplan (BGP). Het (BBP) is een door de dierenarts opgesteld plan waarin de voorgenomen behandelwijze van de mogelijk optredende dierziekten op het bedrijf van de ondernemer wordt vastgelegd. Een BGP is een plan waarin naast het bedrijfsbehandelplan de maatregelen zijn beschreven die door de ondernemer worden genomen om het gebruik van antibioticum te beperken.
- Door een optimale klimaatregeling worden emissies in de stal gereduceerd en wordt naar de laatste stand der techniek naar behoefte geventileerd. Hiermee wordt voorkomen dat er teveel of te weinig geventileerd wordt zonder noodzaak. De emissies van ammoniak, geur en fijn stof zijn een resultante van het ventilatiedebiet en de concentratie in de lucht. Een lager debiet geeft, zelfs als de concentratie in de lucht toeneemt, lagere emissies. En de situering van de uitstroom van de stallucht is zo gekozen dat de belasting van omliggende woningen is geminimaliseerd.

Met bovenstaande maatregelen wordt op een inzichtelijke en controleerbare manier de risico's voor de volksgezondheid geminimaliseerd



## 4 Overige kenmerken van het project

### 4.1 Paragraaf externe veiligheid en calamiteiten

#### 4.1.1 Externe veiligheid

Externe veiligheid heeft betrekking op situaties waar een ongeval kan plaatsvinden met gevaarlijke stoffen, waardoor mensen - die verder niets met de risicodragende activiteit te maken hebben - om het leven zouden kunnen komen. De reikwijdte van het begrip externe veiligheid is in die zin beperkt dat uitsluitend naar slachtoffers 'buiten de poort' wordt gekeken. Voor inrichtingen is het Besluit externe veiligheid inrichtingen (Bevi) het belangrijkste toetsingskader. Hierin zijn bijvoorbeeld grenswaarden en oriënterende of richtwaarden opgenomen voor het zgn. plaatsgebonden risico en het groepsrisico.

Het bedrijf valt niet onder het Besluit externe veiligheid inrichtingen(Bevi). Toch kunnen binnen de inrichting onvoorziene situaties of calamiteiten ontstaan. Binnen de inrichting worden alle nodige veiligheidsvoorzieningen getroffen om een calamiteit en de als gevolg van de calamiteit optredende bijzondere milieubelasting, te voorkomen dan wel te beperken. In deze paragraaf worden de mogelijke calamiteiten beschreven met daarbij de voorzieningen en maatregelen die zijn getroffen om de calamiteit te voorkomen of te beperken.

##### 4.1.1.1 Besluit externe veiligheid inrichtingen (Bevi)

Bij het voorgenomen plan is geen sprake van de bouw van een (beperkt) kwetsbaar object. Ook is geen sprake van het oprichten van een object binnen een plaatsgebonden risicocontour. De voorgenomen activiteiten hebben geen invloed op het groepsrisico.

##### 4.1.1.2 Buisleidingen en hoogspanningsleidingen

In de directe nabijheid van de locatie zijn buisleidingen gelegen.

De voorgenomen activiteiten vinden niet plaats binnen een risico-contour van buisleidingen

#### 4.1.2 Calamiteiten

##### 4.1.2.1 Stroomstoringen

Het bedrijf is niet sterk afhankelijk van stroom, een eventuele stroomstoring is lastig maar binnen normale proporties goed op te vangen.

##### 4.1.2.2 Besmettelijke dierziekten

Op het moment dat een veewetziekte uitbreekt in Nederland, worden door het Ministerie van Economische Zaken, Landbouw en Innovatie maatregelen afgekondigd om verspreiding van deze ziekte zo veel mogelijk te voorkomen. In de praktijk betekent dit vooral dat vervoer van dieren en mest in een bepaalde zone rondom de smethaard voor een bepaalde periode is verboden. Binnen het bedrijf wordt gestreefd naar een hoge gezondheidsstatus, aangezien dit ten goede komt van de groei en de gezondheid van de dieren. Het bedrijf zal bij deze calamiteit de aanwezige dieren in de afdelingen gehuisvest laten waar ze op dat moment liggen. Gezien de beschikbare oppervlaktes zal op deze locatie de eerste weken geen probleem ontstaan voor dierwelzijn.

##### 4.1.2.3 Brand

Om brand zoveel mogelijk te voorkomen wordt ten eerste voldaan aan het Bouwbesluit. Daarnaast worden waar mogelijk onbrandbare materialen gebruikt. Het eventueel aanwezige personeel krijgt de instructie om een beginnende brand direct proberen te blussen met de aanwezige mobiele blusmiddelen. Indien nodig wordt de brandweer gewaarschuwd. Bij de aanvraag om een omgevingsvergunning activiteit bouwen komt het aspect brandveiligheid nader aan de orde, omdat dan getoetst moet worden aan het Bouwbesluit. Wanneer noodzakelijk wordt overlegd met de gemeentelijke brandweer gepleegd. De brandweer brengt in deze fase advies uit over de aard, het aantal en de plaats van de noodzakelijke mobiele blusmiddelen.



#### 4.1.2.4 Opslag drijfmest in kelders onder de stallen

Bij de opslag van drijfmest kan methaangas ontstaan. Normaal blijft dit tot een minimum beperkt, er zal doorgaans voldoende geventileerd worden. Bij eventuele mixwerkzaamheden van de mest kan extra methaan gevormd worden, in dit geval zal de ventilatiecapaciteit tot zijn maximum benut worden. De ondernemer zal bij werkzaamheden in de stal waakzaamheid betrachten. Tevens zijn de vloeren en de wanden van de mestkelders conform de eisen van de HBRM uitgevoerd. Zie ook de "Paragraaf Bodem".

#### 4.1.2.5 Opslag droogvoer en granen in silo's

Door bulkwagens wordt mengvoer en ongemalen graanproducten in de voersilo's geblazen. Door de ontluchtingsbuis komt stofvrij, wat opgevangen wordt in filters of jute zakken. Na het lossen wordt het stof weer bij de voeders gevoegd. De kans op een stofexplosie is in dit geval nihil, omdat binnen de afgesloten ruimte van de voersilo, waar de stofdeeltjes zich mogelijk kunnen bevinden, geen motoren of andere ontstekingsbronnen aanwezig zijn. De aandrijfmotoren van de vijzels die het voer uit de silo's halen, bevinden zich in de stal op relatief grote afstand.

#### 4.1.2.6 Opslag van reinigings- en ontsmettingsmiddelen

De reinigings- en ontsmettingsmiddelen kunnen eigenschappen hebben die irriterend werken bij de persoon die middelen gebruikt. De middelen worden in een dusdanige lage concentratie aangewend, dat deze geen gevaar opleveren voor de gezondheid. Zie verder de "Paragraaf Bodem".

#### 4.1.3 Zorg- en meldingsplicht

De artikelen 17.1 en 17.2 lid 1 en 2 van de Wet milieubeheer zijn rechtstreeks van toepassing wanneer een ongewoon voorval zich voordoet. Bij ongewone voorvallen in een inrichting waarbij milieuschade ontstaat of dreigt te ontstaan, moet degene die de inrichting drijft onmiddellijk maatregelen nemen (art. 17.1 Wm.). Tevens moet het voorval zo spoedig mogelijk aan het bestuursorgaan dat de omgevingsvergunning heeft verleend, worden meegedeeld (art. 17.2 Wm.).