

Herontwikkeling Akkerstraat 3 te Lage Mierde

Ecologische quickscan



J.F.G. Maassen

Herontwikkeling Akkerstraat 3 te Lage Mierde

Ecologische quickscan

Datum 27-11-2023

Maassen *ecologisch advies en onderzoek*

Jan Mosmanslaan 23
 5237 BB 's-Hertogenbosch
 06-12571130
 maassen36@ziggo.nl
 K.v.K 64413152
 btw-id NL001289728826
 rek.no NL55 INGB 0003 0208 71

<i>Projectno.</i>	<i>2311-2</i>
<i>Tekst en samenstelling</i>	<i>J.F.G. Maassen</i>
<i>Foto's</i>	<i>J.F.G. Maassen</i>
<i>Foto op omslag</i>	<i>J.F.G. Maassen</i>
<i>In opdracht van</i>	
<i>Wijze van citeren</i>	<i>J.F.G. Maassen, Herontwikkeling Akkerstraat 3 te Lage Mierde</i>
<i>Contactpersoon</i>	<i>Dhr. G.Bosmans (Crijns Rentmeesters)</i>
<i>Status</i>	<i>Definitief</i>
<i>Datum</i>	

© 2023 Maassen Ecologisch Advies en Onderzoek, 's-Hertogenbosch

Dit rapport is vervaardigd op verzoek van de opdrachtgever zoals hierboven aangegeven en is zijn eigendom. Niets uit deze rapportage mag worden vermenigvuldigd of openbaar gemaakt worden door middel van scanning, druk, internet, fotokopie of andere wijze zonder schriftelijke toestemming van de opdrachtgever Maassen Ecologisch Advies en Onderzoek, noch mag het zonder deze toestemming voor een ander doel gebruikt worden dan waarvoor het vervaardigd is.

Dit onderzoek is op zorgvuldige wijze uitgevoerd conform de toepasselijke en van kracht zijnde regelgeving ten aanzien van de natuurwetgeving. Het onderzoek betreft een momentopname en geeft een inschatting van de geschiktheid van de onderzoeklocatie voor beschermde soorten. Het incidenteel voorkomen van beschermde soorten is echter nooit met zekerheid te voorspellen.

Maassen Ecologisch Advies en Onderzoek is niet aansprakelijk voor vervolgschade, alsmede schade die voortvloeit uit toepassingen van de resultaten van de werkzaamheden of andere verstrekte gegevens. De opdrachtgever vrijwaart Maassen Ecologisch Advies en Onderzoek voor aanspraken van derden in verband met deze toepassing.

Inhoud

1	Inleiding	9	
	1.1	Aanleiding	9
	1.2	Doelstelling	9
	1.3	Toetsingskader	9
	1.4	Leeswijzer	9
	1.5	Samenvatting van het onderzoekresultaat	10
2	Het plangebied, beoogde ontwikkeling en ingrepen	11	
	2.1	Ligging van het plangebied	11
	2.2	Inrichting en het huidig gebruik van het plangebied	11
	2.3	Beoogde ingrepen en ontwikkelingen	13
3	Wettelijk kader	14	
	3.1	Inleiding	14
	3.2	Soortenbescherming	14
	3.3	Gebiedsbescherming	16
	3.4	Beschermde houtopstanden	17
4	Onderzoeksresultaat	18	
	4.1	Methodiek	18
	4.2	Gebiedsbescherming	20
	4.2.1	Natura 2000	20
	4.2.2	Provinciale beschermingszones.	21
	4.3	Soortenbescherming	22
	4.3.1	Vaatplanten	22
	4.3.2	Zoogdieren (grondgebonden)	22
	4.3.3	Zoogdieren (vleermuizen)	24
	4.3.4	Vogels	26
	4.3.5	Reptielen, amfibieën en vissen	28
	4.3.6	Ongewervelden	28
	4.4	Bescherming houtopstanden	29
5	Conclusie	30	
	5.1	Toetsing aan de Wet natuurbescherming en provinciale regelgeving	30
	5.2	Samenvatting en vervolgstappen	31
6	Voorzorgsmaatregelen, mitigatie en aanbeveling	32	
	6.1	Algemene voorzorgsmaatregelen	32
	6.2	Bijzondere voorzorg- en mitigatiemaatregelen	32
	6.2	Aanbeveling en advies	32
7	Bronnen	35	
	Bijlage 1 - Toelichting soortenbescherming	37	
	Bijlage 2 - Soorten van de Vogelrichtlijn	38	
	Bijlage 3 - Soorten van de Habitatrichtlijn	39	
	Bijlage 4 - Nationaal beschermde soorten ('andere soorten')	41	
	Bijlage 5 - Soorten met een vrijstelling	45	
	Bijlage 6 – Werken met een gedragscode	42	

1 INLEIDING

1.1 Aanleiding

De initiatiefnemer heeft het voornemen om op een locatie met adres Akkerstraat 3 te Lage Mierde de bestaande bebouwing te slopen en een nieuwe woning te bouwen.

Binnen de wettelijke kaders waarbinnen deze ontwikkeling plaats vindt is ook een ecologisch onderzoek in de vorm van een quickscan flora en fauna vereist om vast te stellen of de voorgenomen ingrepen tot overtredingen van de Wet natuurbescherming of provinciale regelgeving ter bescherming van natuur en landschap kunnen betekenen. Maassen Ecologisch Advies en Onderzoek is aangezocht om deze quickscan uit te voeren.

1.2 Doelstelling

Doormiddel van deze quickscan worden aanwezige beschermde natuurwaarden in beeld gebracht en de mogelijke effecten daarop als gevolg van de beoogde herontwikkeling.

Het doel van dit onderzoek is het vaststellen/uitsluiten van aanwezigheid van beschermde soorten die zijn opgenomen in paragraaf 3.1, 3.2 en 3.3 van de Wet natuurbescherming. Beoordeeld wordt op welke wijze en in welke mate de beoogde ontwikkeling effect kan hebben op het (mogelijk) voorkomen van beschermde soorten. Aanvullend wordt bepaald of ontwikkelingen effect hebben op beschermde natuurwaarden van nabijgelegen Natura 2000- gebieden en gebieden die behoren tot het Natuurnetwerk Nederland en houtopstanden die op basis van de Wet natuurbescherming en gemeentelijke regelgeving beschermd zijn. Als de beoogde ontwikkeling kan leiden tot negatieve effecten die een overtreding van verbodsbepalingen uit de Wet natuurbescherming tot gevolg kunnen hebben, wordt de noodzaak voor een ontheffingsaanvraag beoordeeld en/of doet deze quickscan aanbeveling voor vervolgstappen om overtreding van deze verbodsbepalingen te voorkomen.

1.3 Toetsingskader

Deze quickscan toets aan

- Wet natuurbescherming op de onderdelen
 - Wnb soortenbescherming
 - Wnb gebiedsbescherming
 - Wnb houtopstanden
- Provinciale regelgeving op de onderdelen
 - Natuur Netwerk Brabant
- Gemeentelijke regelgeving op het onderdeel
 - APV-bomenkap

1.4 Leeswijzer

In hoofdstuk 2 worden de inrichting van het plangebied, de ligging van het plangebied in de omgeving en de voorgenomen ingrepen en herontwikkeling beschreven. In hoofdstuk 3 wordt het wettelijk kader geschetst dat de Wet natuurbescherming en de provinciale regelgeving biedt. Hoofdstuk 4 beschrijft in het eerste onderdeel de uitvoering van het onderzoek en de methoden die hierbij gehanteerd worden. In de volgende onderdelen van dit hoofdstuk worden de gebiedsbescherming en soortenbescherming behandeld. Per gebied en soortgroep wordt behandeld welk effect de ingrepen op beschermde soorten en gebieden kunnen hebben. In hoofdstuk 5 worden de mogelijke effecten die tot een overtreding van de Wet natuurbescherming kunnen leiden op beschermde gebieden en soorten kort samengevat. Aangegeven wordt welke overtredingen van

wetsartikelen mogelijk zijn en voor welke ingrepen vervolgonderzoek en/of ontheffing nodig zijn. In hoofdstuk 6 wordt aangegeven welke voorzorg- en mitigatiemaatregelen gewenst zijn om overtredingen te voorkomen.

1.5 Samenvatting van het onderzoekresultaat

- Overtredingen van de regelgeving van de Interim omgevingsverordening NB en wetgeving van de Wet natuurbescherming met betrekking tot de gebiedsbescherming zijn niet aan de orde.
- Als verder de voorzorgsmaatregelen die hoofdstuk 6 vermelden in acht worden genomen, wordt geen overtreding van de Wet natuurbescherming met betrekking tot de soortenbescherming verwacht.
- Als de voorzorgsmaatregelen met betrekking van tot het broedseizoen en zorgplicht (zie hoofdstuk 6) in acht worden genomen is geen vervolgonderzoek en ontheffingsaanvraag noodzakelijk.

2 HET PLANGEBIED, BEOOGDE ONTWIKKELING EN INGREPEN.

2.1 Ligging van het plangebied



Fig.1. Ligging van het plangebied (pion met adres Akkerstraat 3) ten opzichte van de bebouwde kom van Lage Mierde. Luchtfoto: Google Earth

Het plangebied is gelegen binnen de grenzen van de gemeente Reusel-De Mierden en binnen de bebouwde kom van Lage Mierde. Het plangebied is hier gesitueerd binnen het buurtschap Vloeiend in het zuidelijke deel van de bebouwde kom. De planlocatie bestaat uit een erf met een klein woonhuis met achterliggende kleinschalige bedrijfsbebouwing en is gelegen op de grens van de bebouwde omgeving met het agrarisch buitengebied. De akkerstraat loopt ter hoogte van het plangebied dood op een onverhard landbouwpad dat de grote percelen landbouwgrond die het plangebied aan de noord- en westzijde omgeven, ontsluit. Op ongeveer 0,5 km hemelsbreed westelijk van het plangebied stroomt de beek de Reusel waarvan de waterstroom op deze hoogte als uitloper van het Natura 2000-gebied Kempenland-West onder Natura 2000-wetgeving valt. Groter aaneengesloten Natura 2000-gebied dat uit bos en heide bestaat ligt hemelsbreed op 1,9 km noordelijk van het plangebied.

2.2. Inrichting en huidig gebruik van het plangebied

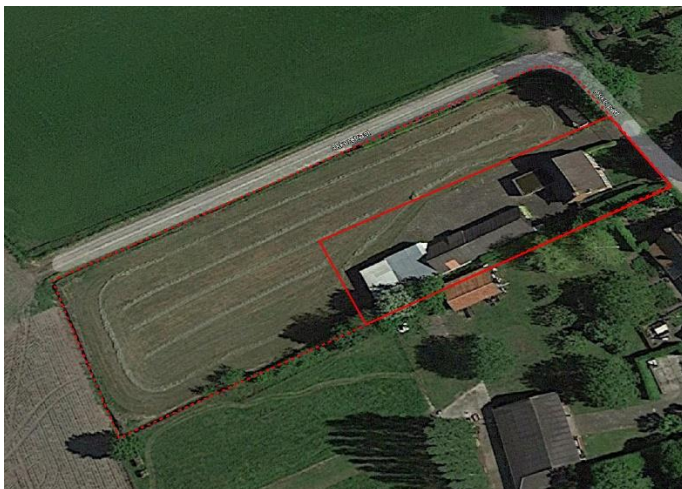

Fig.2 Rode stippellijn: perceelgrens. Rode ononderbroken lijn: deel van het perceel dat hier als het plangebied wordt aangemerkt.

Het plangebied is gelegen op een perceel dat kadastraal geregistreerd staat als MDEO2-H-279 en een oppervlak beslaat van 4040 m². Het perceel bestaat voor het grootste deel uit grasland en sluit aan de noord-

en westzijde aan op de omringend open landbouwgronden. Aan de zuid(oost) grenst het perceel en het plangebied aan de ruime half natuurlijke tuin van de naburige woning. Het plangebied zover daar de voorgenomen ingrepen plaats vinden met betrekking tot sloop en nieuwbouw, is in de noordoosthoek van het perceel gelegen en beslaat ongeveer een kwart van het gehele perceel. Dit plangebied bestaat uit een klein erf met kleine woning en achterliggende kleinschalige bedrijfsbebouwing van kleine schuren. De perceelheft achter het erf is in gebruik en ingericht voor het kleinschalig houden van hobbyvee. Hier zijn veel houten hekwerken aanwezig die het perceel in kleinere kavels verdelen en is de kruidrijke grasmat kort afgegrast door pony's. Het perceeldeel naast het erf is momenteel in gebruik voor tijdelijk bewoning waar voor dit doel wooncontainers zijn geïnstalleerd en tijdelijke bestrating is aangebracht. Langs de perceelgrens is hier op deze hoogte een coniferen haag aangeplant.



Grondgebied achter het erf en zicht op wooncontainers en erf



Toegang tot het erf vanaf de Akkerstraat.

Het eigenlijk plangebied bestaat uit het erf en de genoemde erfbouw. Het erf rond de bebouwing is geheel en ruim bestraat. Aan de voorgevel van de kleine woning is een kleine verwaarloosde siertuin met lage sierstruiken, een korte maar hoge scheerhaag en een doorgesloten gazon aanwezig. Verder is groen op het erf schaars. De kleine woning met aan de achterkant een lage aanbouw met plat dak, is al enige tijd onbewoond en bevat een bovenverdieping met ruime zolder. De woning is momenteel in gebruik voor de opslag van materialen en huisraad van de huidige bewoners die tijdelijk in de containerwoning verblijven. De binnenruimten zijn goed afgesloten van de buitenomgeving en geheel ontoegankelijk voor soorten ter grootte van kleine vogels en vleermuizen. Ondanks de vele opgeslagen spullen maken de binnenruimte en indruk dat deze gecontroleerd en ordelijk in gebruik zijn. Vloeren worden aangeveegd en spinnenwebben verwijderd. Aan de buitenkant van de woning valt vooral het uitgesleten voegwerk op.



Woonhuis voorkant



Woonhuisachterkant

De bedrijfsopstallen staan los van de woning en betreft een rommelig geheel van een langwerpige schuur die uit verschillende compartimenten bestaat en een aangebouwde open loods. Deze gebouwen waren oorspronkelijk in gebruik voor een zeer kleinschalige agrarische bedrijfsvoering; momenteel zijn ze in een

rommelig gebruik voor opslag van materialen en stalling. De schuur bevat gevels die opgetrokken zijn uit losse betonelementen en kalkstenen; de versleten dakbekleding van golfplaten toont veel kieren waardoor de binnenruimten tochtig zijn. Dakbeschoot of isolatiebekleding ontbreekt geheel. Boven de compartimenten waarin de binnenruimte is verdeeld is een ruime maar zeer tochtige zolder aanwezig is. Achter deze schuur is een slordig gebouwde open loods met gevels en tussenmuren van kalkstenen en ijzeren golfplaten aangebouwd die eveneens in kleine compartimenten verdeeld is en in gebruik voor opslag en stalling.



Zicht op schuur



Aangebouwde open schuur

2.3 Beoogde ingrepen en ontwikkelingen.

De beoogde ontwikkeling betreft de sloop van de bebouwing op adres Akkerstraat 3 en de herbouw van een nieuwe woning met bijgebouw. Voor deze ontwikkeling hoeven geen substantiële houtbegroeiingen geamoveerd te worden, hooguit wat siergroen van een lage natuurwaarde. De rest van het perceel blijft in gebruik als weiland voor het houden van hobbyvee.

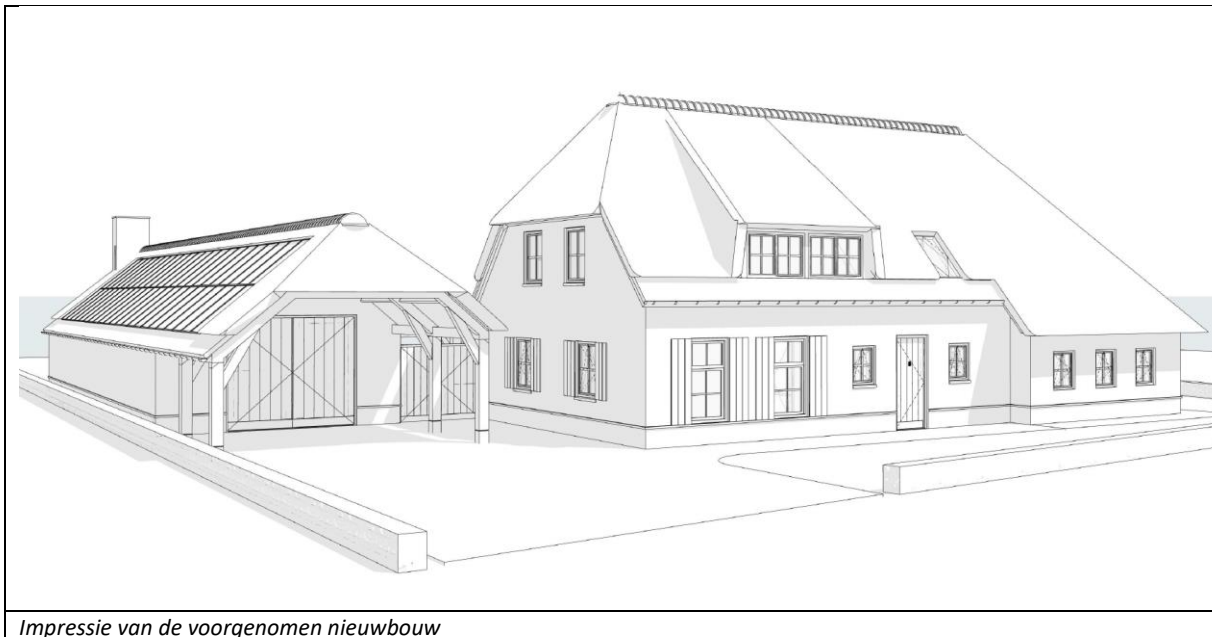

Impressie van de voorgenomen nieuwbouw

3. WETTELIJK KADER

3.1. Inleiding

Op 1 januari 2017 is de nieuwe Wet Natuurbescherming van kracht geworden. Deze wet vervangt 3 wetten: de Natuurbeschermingswet 1998, de Boswet en de Flora- en Faunawet. Zowel in de voorgaande als nieuwe wetgeving zijn de nationale natuurwetgeving en internationale richtlijnen en verdragen verankerd, zoals Vogelrichtlijn, Habitatrichtlijn, Wetland-Convention, Conventie van Bern, Cites en Verdrag van Ramsar. De wet is opgesplitst in de bescherming van soorten (soortbescherming) en bescherming van gebieden (gebiedsbescherming).

3.2 Soortenbescherming

Bij de Wet Natuurbescherming gelden een aantal verbodsbepaling ter bescherming van planten- en diersoorten (zie bijlage). De wet kent twee beschermingsniveaus waarbij drie categorieën beschermde soorten worden onderscheiden.

- Europees beschermde soorten volgens de Vogelrichtlijn
- Europees beschermde soorten volgens de Habitatrichtlijn.
- Nationaal beschermde soorten.

Beschermingsregiem soorten vogelrichtlijn §3.1Wnb	Beschermingsregiem soorten Habitatrichtlijn §3.2 Wnb	Beschermingsregiem andere soorten §3.3 Wnb
Art 3.1 lid 1 Het is verboden in het wild levende vogels opzettelijk te doden of te vangen.	Art3.5 lid 1 Het is verboden om soorten in hun natuurlijke verspreidingsgebied opzettelijk te doden of te vangen	Art 3.10 lid 1a Het is verboden om soorten opzettelijk te doden of te vangen
Art 3.1 lid 2 Het is verboden opzettelijk nesten, rustplaatsen en eieren van vogels te vernielen of te beschadigen, of nesten van vogels weg te nemen	Art 3.5 lid 4 Het is verboden voortplantingsplaatsen of rustplaatsen van dieren te beschadigen of te vernielen	Art 3.10 lid 1b Het is verboden de vaste voortplantingsplaatsen of rustplaatsen van dieren opzettelijk te beschadigen of te vernielen
Art 3.1 lid 3 Het is verboden eieren te rapen en deze onder zich te hebben	Art 3.5 lid 3 Het is verboden om eieren van dieren in de natuur opzettelijk te vernielen en te rapen.	Niet van toepassing
Art 3.1 lid 4 en lid 5 Het is verboden vogels opzettelijk te storen, tenzij de storing niet van wezenlijke invloed is op de staat van instandhouding van de desbetreffende vogelsoort.	Art 3.5 lid 2 Het is verboden dieren opzettelijk te verstoren	Niet van toepassing
Niet van toepassing	Art 3.5 lid 5 Het is verboden plantensoorten in hun natuurlijk verspreidingsgebied opzettelijk te plukken en te verzamelen, af te snijden, te ontwortelen of te vernielen.	Art 3.10 lid 1c Het is verboden plantensoorten in hun natuurlijk verspreidingsgebied opzettelijk te plukken en te verzamelen, af te snijden, te ontwortelen of te vernielen.

Europees beschermde soorten

Het zwaarst beschermingsniveau gelden de Europees beschermde soorten. De bescherming van vogels is op Europees niveau geformaliseerd doormiddel van de Vogelrichtlijn en die van de overige soortgroepen doormiddel van de Habitatrichtlijn. De Europese bescherming middels de Habitatrichtlijn beschermt voornamelijk soorten van de Habitatrichtlijn bijlage IV. Dit betreffen o.a. alle vleermuissoorten die in Nederland en Europa inheems zijn. Op deze soorten is het beschermingsregime van § 3.2 van de Wet natuurbescherming van toepassing.

Nationaal beschermde soorten (“andere soorten”)

Op deze soorten (zie bijlage 4) is het beschermingsregime van § 3.3 van de Wet natuurbescherming van toepassing. Voor nationaal beschermde soorten geldt een zwakker beschermingsregime en er kan per provincie en per soort vrijstelling verleend worden voor ingrepen die betreffen ruimtelijke ontwikkeling en bestendig beheer en onderhoud. Voor alle inheemse diersoorten, beschermt of onbeschermd, geldt de zorgplicht. De zorgplicht wil zeggen dat men deze niet onnodig mag doden, verwonden of beschadigen.

Bescherming verblijfplekken

Ook verblijfplaatsen van soorten uit beide categorieën die als “vast” kunnen worden aangemerkt zijn beschermd en worden aangeduid als jaarrond beschermde verblijfplekken. Deze bescherming geldt alleen de vaste verblijfplaatsen van vogels en zoogdieren. Een vaste verblijfplek betreft een verblijfplek waarnaar een dier regelmatig terugkeert en niet slechts éénmalig voor een specifieke functie gebruikt wordt, zoals de nesten van de meeste vogels. Voor soorten die onder de Vogelrichtlijn vallen zijn er verschillende gradaties in beschermingsniveau, afhankelijk hoe kwetsbaar de instandhouding van de soort is in relatie tot gebruik van de vaste verblijfplek (zie hoofdstuk 3.3). In samenhang met de verblijfplek wordt ook de leefomgeving beschermd zover deze van belang is om het functioneren van de verblijfplek mogelijk te maken. Voor jaarrond beschermde verblijfplekken en functionele leefomgeving van soorten die onder de Habitatrichtlijn en Vogelrichtlijnen vallen is respectievelijk artikel 3.5 lid 4 en artikel 3.1 lid 2 van toepassing en geldt een verbod om de verblijfplekken en functioneel leefgebied te verstoren. De wet beschermt jaarrond beschermde verblijfplekken van nationaal beschermde soorten volgens artikel 3.10 lid 1b. Bij deze categorie is, evenals bij vogels waarvan de nestplekken niet jaarrond beschermd zijn, het verbod tot opzettelijke verstoren, en daarmee de bescherming van de functionele leefomgeving, niet van toepassing.

Beschermingsregime soorten vogelrichtlijn §3.1Wnb	Beschermingsregime soorten Habitatrichtlijn §3.2 Wnb	Beschermingsregime andere soorten §3.3 Wnb
Art 3.1 lid 1 Het is verboden in het wild levende vogels opzettelijk te doden of te vangen.	Art 3.5 lid 1 Het is verboden om soorten in hun natuurlijke verspreidingsgebied opzettelijk te doden of te vangen	Art 3.10 lid 1a Het is verboden om soorten opzettelijk te doden of te vangen
Art 3.1 lid 2 Het is verboden opzettelijk nesten, rustplaatsen en eieren van vogels te vernielen of te beschadigen, of nesten van vogels weg te nemen	Art 3.5 lid 4 Het is verboden voortplantingsplaatsen of rustplaatsen van dieren te beschadigen of te vernielen	Art 3.10 lid 1b Het is verboden de vaste voortplantingsplaatsen of rustplaatsen van dieren opzettelijk te beschadigen of te vernielen
Art 3.1 lid 3 Het is verboden eieren te rapen en deze onder zich te hebben	Art 3.5 lid 3 Het is verboden om eieren van dieren in de natuur opzettelijk te vernielen en te rapen.	Niet van toepassing
Art 3.1 lid 4 en lid 5 Het is verboden vogels opzettelijk te storen, tenzij de storing niet van wezenlijke invloed is op de staat van instandhouding van de desbetreffende vogelsoort.	Art 3.5 lid 2 Het is verboden dieren opzettelijk te verstoren	Niet van toepassing
Niet van toepassing	Art 3.5 lid 5 Het is verboden plantensoorten in hun natuurlijk verspreidingsgebied opzettelijk te plukken en te verzamelen, af te snijden, te ontwortelen of te vernielen.	Art 3.10 lid 1c Het is verboden plantensoorten in hun natuurlijk verspreidingsgebied opzettelijk te plukken en te verzamelen, af te snijden, te ontwortelen of te vernielen.

Ontheffingsplicht

Onder de Wet natuurbescherming is niet altijd een ontheffing nodig bij handelingen met gevolgen voor beschermde plant- en diersoorten. Vaak kunnen maatregelen getroffen worden zodat verbodsbepalingen niet worden overtreden, zoals de werkzaamheden uitvoeren buiten de kwetsbare periode, het aanpassen van de werkvolgorde of de werkzaamheden faseren in ruimte en tijd. In sommige gevallen kan er gebruik gemaakt worden van vrijstelling. Een vrijstelling is een uitzondering op een wettelijk verbod, die wordt vastgelegd voor

een van tevoren bepaalde categorie van gevallen. Een toegepaste vorm van vrijstelling is onder meer door het werken met een door het ministerie van LNV goedgekeurde gedragscode. Vrijstelling doormiddel van een goedgekeurde gedragscode geldt voor alle vogelsoorten en nationaal beschermde soorten, zowel voor werkzaamheden in het kader van bestendig beheer en onderhoud als voor werkzaamheden in het kader van ruimtelijke inrichting en ontwikkeling (een verschil met voorgaande wetgeving van de Flora- en faunawet).

Als dergelijke garanties niet kunnen worden gegeven moet men afhankelijk van de soort en ingreep ontheffing aanvragen van artikelen geformuleerd in de Vogelrichtlijn (§3.1 Wnb), of Habitatrichtlijn (§ 3.2 Wnb) of het beschermingsregiem “Andere soorten” (nationaal beschermde soorten) (§3.3 Wnb).

In tegenstelling met de voorgaande Flora en Faunawet is de bescherming in mindere mate individueel en dient bij de ontheffingsaanvraag de staat van instandhouding van de gehele populatie meer in aanmerking genomen te worden.

Een ontheffingsaanvraag wordt o.a. beoordeeld op de volgende punten:

- aanwezigheid van aanvaardbare alternatieve mogelijkheden
- aanwezigheid van een wettelijk belang
- de staat van instandhouding van de soort en behoud van functionaliteit van de verblijfplek.

Het wettelijk belang betreft, afhankelijk van de status van de soort, een Nationaal wettelijk belang (Vrijstellingsbesluit) of een Europees wettelijk belang (Habitatrichtlijn of Vogelrichtlijn). Deze wettelijke belangen hebben o.a. betrekking op de openbare veiligheid, volksgezondheid, veiligheid luchtvaart en bescherming van flora en fauna.

Zorgplicht

In de Wet natuurbescherming is in artikel 1.11 een zorgplicht opgenomen:

Iedereen dient voldoende zorg in acht te nemen voor de in het wild levende dieren en planten, en ook voor hun directe leefomgeving. De zorg houdt in ieder geval in dat eenieder die weet of kan vermoeden dat door zijn handelen of nalaten nadelige gevolgen voor flora of fauna kunnen worden veroorzaakt, verplicht is alle maatregelen te nemen die redelijkerwijs van hem kunnen worden gevergd om die gevolgen te voorkomen of, voor zover die gevolgen niet kunnen worden voorkomen, deze zoveel mogelijk te beperken of ongedaan te maken.

De zorgplicht geldt altijd, en voor alle planten en dieren, of ze beschermd zijn of niet, en in het geval dat ze beschermd zijn ook als er ontheffing of vrijstelling is verleend.

3.3 Gebiedsbescherming

De gebiedsbescherming onderscheidt twee typen beschermde natuurgebieden

- **Europees beschermde gebieden (Wet natuurbescherming §2.1 t/m §2.5.)** De gebieden die op Europees niveau een bescherming genieten en aangewezen zijn in het kader van de Habitatrichtlijn (HR), Vogelrichtlijn (VR) en Verdrag van Ramsar (wetlands). Deze gebieden vallen onder de noemer van **Natura 2000** en betreffen gebieden van grote ecologische waarde. Deze gebieden zijn beschermd middels de Wet natuurbescherming §2.1 t/m §2.5.
- **Nationaal/provinciaal beschermde gebieden (provinciale omgevingsverordening).** Dit zijn natuurgebieden en verbidingsstructuren die op landelijke basis zijn ingesteld en vallen onder het **Natuurnetwerk Nederland** (NNN) vallen. Deze natuurgebieden en hun onderlinge verbindingen vormen een samenhangend ecologisch netwerk. De bescherming van deze gebieden is op provinciaal niveau geregeld via de provinciale omgevingsverordeningen.

Europees beschermd gebied (Natura 2000-gebied)

Ook hier genieten de gebieden die onder een Europees beschermingsregime vallen de meest strikte bescherming.

Voor beide categorieën van beschermde gebieden geldt dat activiteiten die een negatief effect hebben op de kwaliteit van de gebieden in het algemeen verboden zijn. Uitgezonderd zijn activiteiten binnen Natura 2000 gebied die uitgevoerd worden in het kader van vastgelegde beheersplannen ten behoeve van Natura 2000 doelen. Een ontheffing wordt alleen verleend als er geen reële alternatieven zijn, de staat van instandhouding van soorten niet in gevaar komt en er sprake is van een groot openbaar belang, dat o.a. de volksgezondheid en openbare veiligheid kan betreffen.

De ontheffingsverlening gaat veelal gepaard onder strikte voorwaarden en beperkingen en er is altijd sprake van een compensatieplicht. Bij Natura 2000 gebied wordt doormiddel van een voortoets beoordeeld of er negatieve effecten verwacht kunnen worden en in hoeverre deze als significant beoordeeld kunnen worden. Bij niet-significante negatieve effecten volgt een “lichte” beoordeling doormiddel van een Verslechteringtoets. Bij significante negatieve effecten wordt de “zware” route gevolgd doormiddel van een Passende beoordeling en ADC-toets.

Nationaal en provinciaal beschermd gebied (NNN-gebied)

Het uitgangspunt voor de bescherming van gebieden die vallen onder Natuurnetwerk Nederland is de eis dat de wezenlijke kenmerken en waarden van deze gebieden niet door een ingreep worden aangetast. In of in de directe nabijheid van een NNN-gebied zijn in principe zijn geen ontwikkelingen toegestaan die de ‘wezenlijke kenmerken of waarden’ aantasten zoals die in het beheerplan zijn vastgelegd. In de Interim omgevingsverordeningen van de provincie 2020 van de provincie is de doelstelling en regelgeving met betrekking tot NNN/NNB-gebied vastgelegd.

Overige provinciale beschermingszones

Voor behoud en versterking van de kwaliteiten van het landelijk gebied zijn door de provincie Noord-Brabant de agrarische structuur en de groenblauwe structuur ingesteld. De groenblauwe structuur bestaat uit de Groenblauwe mantel en het kerngebied Groenblauw.

De Groenblauwe mantel is een buffer tussen het kerngebied Groenblauw met het agrarisch en verstedelijkt gebied. Het kerngebied Groenblauw bestaat uit de ecologische hoofdstructuur (NNN) inclusief de ecologische verbindingzones en de gebieden voor behoud en herstel van watersystemen.

3.4 Bescherming houtopstanden

De Wet natuurbescherming § 4.1. Houtopstanden vervangt de voormalige Boswet, waarbij dezelfde voorwaarden grotendeels gelden. Evenals de Boswet betreft de bescherming in het algemeen houtopstanden buiten de bebouwde kom zover deze een groter oppervlak van 10 are hebben of een rij van meer dan 20 bomen betreffen, geen deel uitmaken van begroeiingen op erven of in tuinen en geen aanplant voor cultuurdoeleinden en houtwinning betreffen. Er geldt een meld- en heraanplant plicht.

4. ONDERZOEKSRESULTAAT

4.1 Methodiek

De quickscan bestaat uit een bronnenonderzoek, een verkennend veldbezoek, een effectenbeoordeling en een toetsing aan de natuurwetgeving en provinciale regelgeving. Op basis van de effectenbeoordeling en toetsing wordt de noodzaak tot vervolgstappen beoordeeld.

Bronnenonderzoek

In het kader van deze quickscan heeft een bronnenonderzoek plaatsgevonden, waarbij is gekeken naar gebiedsgerichte bescherming en mogelijke aanwezigheid van beschermde soorten in het plangebied en directe omgeving. Er is voor het soortenonderzoek gebruikgemaakt van gegevens van diverse websites, o.a. van de nationale databank (NDFF), kennisdocumenten en diverse verspreidingsatlassen. Voor de gebiedsgerichte bescherming is gekeken naar de ligging van Natuurbeschermingswet-gebieden als Habitat- en Vogelrichtlijngebieden en provinciale beschermd natuurgebied dat onder het Natuurnetwerk Nederland (NNN) vlat. Daarvoor is o.a. gebruik gemaakt van de website van het Ministerie van Landbouw, Natuur en Voedselkwaliteit en die van de provincie Noord-Brabant. Bron van de NDFF-gegevens die in het verslag vermeld worden is: NDFF - quickscanhulp.nl; d.d. 12-11-2023

Veldonderzoek

Het veldbezoek werd op 14-11-2023 tussen 12.00 en 13.00 uur en uitgevoerd door dhr. J. Maassen. Tijdens het veldbezoek was het rond de graden 12 graden C en half bewolkt. Er heerste een lichte wind (wk3) en het was droog. Een weertype dat als wisselvallig herfstweer getypeerd kan worden.

Tijdens de uitgevoerde veldonderzoeken zijn de aanwezige biotopen in het plangebied vastgesteld. Ook is onderzoek gedaan naar biotopen en natuurwaarden in de directe aangrenzende omgeving waarop ontwikkelingen binnen het plangebied van invloed op kunnen zijn. Aan de hand van de aanwezige biotopen kan worden bepaald of er mogelijk beschermde soorten voorkomen. Naast de biotopen zijn directe en indirecte aanwijzingen opgenomen, die kunnen duiden op het voorkomen van beschermde soorten. Behalve het fysiek aantreffen van exemplaren van soorten is er ook gelet op bijv. holen, uitwerpselen, prooiresten, braakballen vraat-, loop- en veegsporen. Deze waarnemingen zijn bij de beoordeling betrokken. De aanwezige biotopen zijn vergeleken met de habitateisen van beschermde planten- en diersoorten. Op basis van deze vergelijking is beoordeeld welke van deze soorten in het plangebied kunnen voorkomen. De bevindingen van het veldbezoek en het literatuuronderzoek zijn verwerkt in onderstaande notitie.

Opmerking

De quickscan flora en fauna is een toets van de ecologische potenties van de plangebied en directe omgeving en betreft geen volwaardig specifiek soortenonderzoek. Er zijn in dit onderzoek geen inventarisaties uitgevoerd van soorten en soortgroepen. Een ecologische inventarisatie bestaat uit meerdere veldbezoeken gedurende de voor de soortgroep meest gunstige periode van het jaar.

4.2 Gebiedsbescherming

4.2.1 Natura 2000

Ligging

Het dichtst nabije Natura 2000-structuur is een uitloper van het Natura 2000-gebied Kempenland -West op slechts 0,31 km hemelsbreed westelijk van het plangebied. Deze uitloper betreft de stroom van de beek de Reusel; alleen het stromend watermilieu van de beek en niet de oevergebieden vallen onder de Natura 2000-wetgeving. Het groter en aaneengesloten Natura 2000-gebied van Kempenland-West ligt op 1,9 km noordelijke van het plangebied. Overige meest nabije natura 2000 gebied liggen op een grotere afstand variërend tussen 7 en 22 km hemelsbreed Deze gebieden betreffen Regte Heide & Riels laag, Leenderbos en Groote Heide & De Plateaux en Kampina & Oisterwijkse vennen.

Genoemde Natura 2000-gebieden bevatten kwetsbare en stikstofgevoelige natuur van bos, vochtige graslanden, droge en natte heide, hoogveen en zwak gebufferde waters.

Fig.3 Ligging van het plangebied (rode stip) ten opzichte van Natura 2000 gebied (rood gearceerd).

Bron: Bron: Natuurbeheerplan Provincie Noord-Brabant

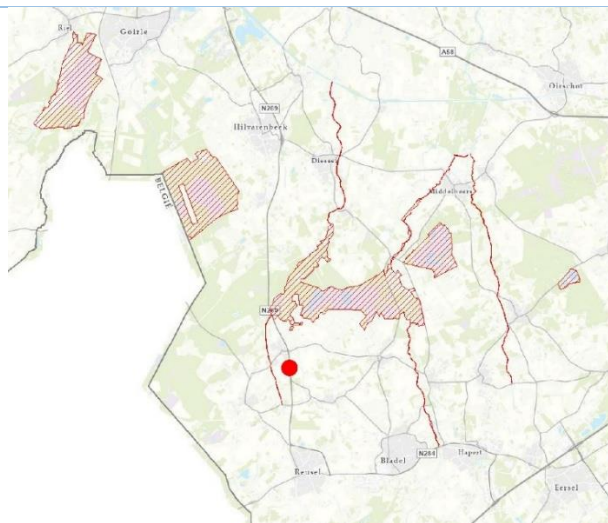

Toelichting wettelijk kader

Externe werking

De Wet natuurbescherming onderscheid naast een directe aantasting, de interne werking, ook een indirecte aantasting door factoren die op afstand van invloed zijn, de zgn. externe werking.

Effectenbeoordeling intern

Oppervlak

Het plangebied en omliggende gebied maakt geen deel uit van Natura2000-gebied. Van een directe aantasting en afname van areaal aan beschermd natuurgebied is daarom geen sprake.

Effectenbeoordeling extern

Effectenindicator

De effectenindicator van het ministerie van LNV is hier geselecteerd voor de activiteit woningbouw als meest passende activiteit om de voorgenomen ontwikkeling te kenmerken. De habitattypen en de daaraan gebonden soorten van heiden, bos, graslanden, stuifzanden, zure en zwak gebufferde waters bevinden zich op en dusdanige grote afstand dat effecten met een externe werking op korte afstand daarop geheel uitgesloten kan worden. Wil binnen een kritische afstand liggen de habitattypen en soorten die specifiek gebonden zijn aan het watermilieu van de beek de Reusel. Dit betreft het habitatype van “Beken en rivieren met waterplanten” en de soorten drijvende waterweegbree (waterplant), beekprik (rondbek) en gevlekte witsnuitlibel. De voorgenomen ingrepen hebben geen directe betrekking op de waterhuishouding en uitgesloten kan worden dat deze tot negatieve effecten leiden die enigszins significant zijn of tot verslechtering leiden van de waterhuishouding binnen Natura 2000-gebied. Er is geen sprake van versnippering daar de gehele herontwikkeling buiten Natura 2000-gebied plaats gaan vinden en geen structuren aantasten die functioneel

zijn voor Natura 2000-gebied. Noch kan er sprake zijn van verstoring door mechanisch effecten daar de voorgenomen ontwikkeling niet zal leiden tot toename publieksdruk op Natura 2000-gebied. Uitsluitend kunnen negatieve effecten met een korte externe werking van een korte duur in de uitvoerende fase verwacht worden als gevolg van de bouwwerkzaamheden. Deze hebben in de eerste instantie betrekking op trillingen, geluids- en lichtverstoring. De effectenindicator laat zien dat juist deze effecten niet van toepassing zijn op het habitatype en soorten die voor de beek relevant en kwalificerend voor het Natura 2000-gebied zijn.

Fig.4 Effecten indicator van het ministerie van Landbouw, Voedselkwaliteit en Natuur geselecteerd op Natura 2000-gebied Kempenland-West en de activiteit woningbouw.

Storingsfactor	Verstoring door mechanische effecten																
	1	2	7	8	13	14	15	16	17	Verstoring door trilling	Verstoring door licht	Verstoring door geluid	Verhoging	Verontreiniging	Versnippering	Oppervlakteverlies	
Stuifzandheiden met struikhei	■	■	■	■	■	■	■	■	■	■	■	■	■	■	■	■	■
Zwakgebufferde vennen	■	■	■	■	■	■	■	■	■	■	■	■	■	■	■	■	■
Zure vennen	■	■	■	■	■	■	■	■	■	■	■	■	■	■	■	■	■
Beken en rivieren met waterplanten	■	■	■	■	■	■	■	■	■	■	■	■	■	■	■	■	■
Vochtige heiden	■	■	■	■	■	■	■	■	■	■	■	■	■	■	■	■	■
Droge heiden	■	■	■	■	■	■	■	■	■	■	■	■	■	■	■	■	■
Blauwgraslanden	■	■	■	■	■	■	■	■	■	■	■	■	■	■	■	■	■
Pioniervegetaties met snavelbiezen	■	■	■	■	■	■	■	■	■	■	■	■	■	■	■	■	■
Beuken-eikenbossen met hulst	■	■	■	■	■	■	■	■	■	■	■	■	■	■	■	■	■
Eiken-haagbeukenbossen	■	■	■	■	■	■	■	■	■	■	■	■	■	■	■	■	■
Oude eikenbossen	■	■	■	■	■	■	■	■	■	■	■	■	■	■	■	■	■
*Hoogveenbossen	■	■	■	■	■	■	■	■	■	■	■	■	■	■	■	■	■
*Vochtige alluviale bossen	■	■	■	■	■	■	■	■	■	■	■	■	■	■	■	■	■
Drijvende waterweegbree	■	■	■	■	■	■	■	■	■	■	■	■	■	■	■	■	■
Kleine modderkruiper	■	■	■	■	■	■	■	■	■	■	■	■	■	■	■	■	■

■ zeer gevoelig
■ gevoelig
■ niet gevoelig
 n.v.t.
 ... onbekend

De enige mogelijke kritische factor is “verontreiniging” uitsluitend als gevolg van de toename van stikstofuitstoot ten gevolge van de projectontwikkeling. Deze stikstofuitstoot is de enige mogelijke factor die een externe werking op zowel op korte en grotere afstand kan genereren. In de uitvoerende fase kan een tijdelijke verhoging van de factor stikstofdepositie plaats vinden ten gevolge de uitstoot van het bouwverkeer en machines die tijdens de bouw gebruikt worden. Na de uitvoerende fase kan verwacht worden dat de nieuwbouw en de verkeersbewegingen die deze genereren een nieuwe bron van stikstof is. Deze bron is meer van permanente en structurele aard in vergelijking met de uitstoot in de uitvoerende fase. Gelet op de relatief aard en geringe schaal van de projectontwikkeling, ligt het niet voor de hand om kwaliteitsverlies en overschrijding van de gestelde drempelwaarde van 0,00 mol N per ha/jaar op Natura 2000-gebied te verwachten. Gelet op de kritische ligging ten opzichte van Natura 2000-structuren dient deze conclusie doormiddel van een Aeriusberekening onderbouwd te worden.

Conclusie

Negatieve effecten ten gevolge van de projectontwikkeling op Natura 2000-gebied die een verslechtering of meer significante negatieve effecten van meer permanente aard opleveren kunnen op basis van schaal, aard en ligging van de projectontwikkeling vrijwel uitgesloten worden, waardoor nader onderzoek en toetsing niet noodzakelijk wordt geacht. Gelet op de kritische ligging ten opzichte van Natura 2000-structuren dient deze conclusie met betrekking tot de factor stikstofuitstoot doormiddel van een Aeriusberekening onderbouwd te worden. Tevens dient de Aeriusberekening aan te tonen dat als gevolg van de projectontwikkeling de gestelde wettelijke drempelwaarden van 0,00mol per ha/per jaar op Natura 2000-gebied zowel in de uitvoerende als permanente fase niet overschreden wordt.

4.2.2 Provinciale beschermingszones.

Het plangebied ligt buiten de zones voor Behoud en herstel van watersystemen IOV NB §3.2.3 artikel 3.26, en Attentiezone waterhuishouding IOV NB § 3.2.3 artikel 3.27, NNB-gebied IVO NB §3.2.3 artikel 3.15 en 3.16 en Groenblauwe mantel IOV NB §3.2.4 artikel 3.32. Deze beoordeling beperkt zich uitsluitend tot de ligging ten opzichte van NNB-gebied.

Ligging

NNN-gebied

De dichtst nabije NNB-structuur betreft de stroom en oevergebieden van de beek de Reusel op 0,32 km westelijk van het plangebied. Aan de stroom van de beek is het beheertype N03,01 Beek en Bron toegekend. De oevergebieden vallen grotendeels onder het beheertype N 00,01 Noch om te vormen landbouwgronden naar natuur, voor een kleiner deel uit N 16.04 Vochtig bos met productie en 12.06 Ruigteveld.

Fig.5 Ligging ten opzichte van het meest nabije NNN-gebied. Het plangebied ligt binnen de rode stip
Groen: provinciaal deel NNN-gebied
oranje: rijksdeel NNN-gebied

Bron: Natuurbeheerplan Provincie Noord-Brabant

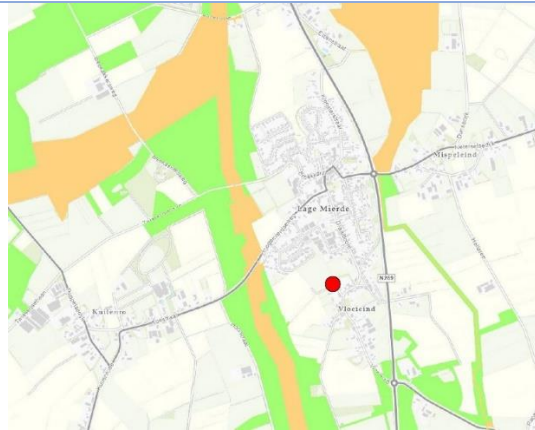

Beleidskader

Interim omgevingsverordening NB §3.2.3 artikel 3.15 en 3.16

De Interim omgevingsverordening NB stelt in §3.23 artikel 3.16 lid 1 en 3, dat als een bestemmingsplan gelegen buiten het Natuur Netwerk Brabant leidt tot een aantasting van de wezenlijke ecologische waarden en kenmerken van het Natuur Netwerk Brabant anders dan door de verspreiding van stoffen in lucht of water, negatieve effecten waar mogelijk worden beperkt en de overblijvende, negatieve effecten worden gecompenseerd. De wezenlijke kenmerken en waarden van het Natuurnetwerk Brabant zijn vastgelegd in de beheertypenkaart en de ambitiekaart die de kern vormen van het Provinciaal Natuurbeheerplan. De 'wezenlijke waarden en kenmerken' van een gebied in het kader van natuurdoelen en -kwaliteit kunnen als volgt omschreven worden: areaal en processen, de waterhuishouding en waterkwaliteit, bodem, landschapsstructuren (b.v. openheid en beslotenheid) en kwaliteit van zaken als rust, stilte en donkerte.

Effectenbeoordeling

NNN-gebied

Het plangebied en omliggende gebied maakt geen onderdeel uit van de NNN/EHS -gebied. Van een directe aantasting en afname van areaal aan NNN-gebied is daarom geen sprake. De dichtstbijzijnde gebieden die vallen onder het Natuurnetwerk Brabant (NNB) en liggen op voldoende afstand om negatieve effecten die de wezenlijke waarden en kenmerken van NNB-gebied ten gevolge van de voorgenomen ontwikkeling aantasten geheel uit te sluiten. Vrijwel uitgesloten kan worden dat de reikwijdte van de voorgenomen ingrepen dusdanig is dat deze van enige versturende invloed op NNN-gebied kan zijn.

Conclusie

Negatieve effecten zowel van tijdelijke aard in de uitvoerende fase als van meer permanent aard in de gebruiksfase kunnen op basis van aard, ligging en reikwijdte van de ontwikkeling uitgesloten worden. Aantasting van de wezenlijke waarden en kenmerken is niet aan de orde en daarmee geen noodzaak tot vervolgonderzoek.

4.3 Soortenbescherming

4.3.1 Vaatplanten

Bronnenonderzoek en veldwaarnemingen

Binnen de 1 km-straal vermelden de NDFF-gegevens geen alleen de drijvende waterweegbree. De drijvende waterweegbree is als habitatrichtlijnsoort landelijk de minst zeldzame vaatplant en komt tamelijk wijdverspreid in de provincie Noord-Brabant voor. De soort is gebonden aan een hoogwaardige zachte of stromende waterkwaliteit van beken en vennen. Binnen 1 tot 5 km-straal wordt alleen Karthuizeranjer vermeld, een soort waarvan zeker een herkomst verwacht kan worden hebben uit zaadmengsels waarmee akkerranden en bermen mee opgefleurd worden om de natuurontwikkeling te versnellen.

Tijdens het veldbezoek werden binnen het plangebied uitsluitend verwilderde tuinplanten, algemene graslandplanten, onkruiden en ruigtekruiden waargenomen die men verwachten kan.

Bescherming en voorkomen

Een viertal inheemse plantensoorten zijn strikt beschermd middels bijlage 4 van de Habitatrichtlijn. Deze vaatplanten betreffen de drijvende waterweegbree, kruipend moerasscherm, groenknolorchis en zomerschroeforchis.

Onder de nationale bescherming vallen 76 soorten vaatplanten waarvan de meeste uiterst zeldzaam zijn. Onder deze beschermingscategorie een hoog aandeel van zeldzame akkeronkruiden die als gevolg van de intensivering van de akkerbouw vrijwel uit het agrarisch landschap verdwenen zijn. In tegenstelling tot de voormalige Flora- en Faunawet zijn door de Wet natuurbescherming niet alle orchideeënsoorten meer beschermd. Onder de nationale bescherming vallen zo'n 8 soorten die allen in de provincie Noord-Brabant uiterst zeldzaam of uitgestorven zijn.

Effectenbeoordeling

Het plangebied toont een dusdanige inrichting en gebruik dat groeiplekken van beschermde plantensoorten uitgesloten kan worden. Specifieke habitatvereisten als b.v. een hoogwaardig watermilieu, moeras, traditioneel beheerde graanakkers en een gerijpt bosmilieu ontbreekt hier geheel. De begroeiing is van een te algemeen of te gecultiveerd soort om bijzondere botanische waarden te verwachten. Natuurlijke en duurzame standplaatsen van beschermde plantensoorten en van andere soorten die enige bijzondere botanische waarden vertegenwoordigen, kunnen ten gevolge van de inrichting van het plangebied geheel uitgesloten worden.

Conclusie

Negatieve effecten op beschermde plantensoorten en groeiplekken ten gevolge van de voorgenomen ontwikkelingen kunnen uitgesloten worden.

4.3.2 Zoogdieren (grondgebonden)

Bronnenonderzoek en waarnemingen

Bronnenonderzoek

De NDFF-gegevens vermelden binnen de 0-1 km-straal buiten vlermuizen geen Habitatrichtlijnsoorten. Binnen de 1-5 km-straal wordt de bever als enige habitatrichtlijn soort vermeld.

Uit het middelzware beschermingsregiem van andere soorten waarvoor geen vrijstelling geldt vermelden de NDFF-gegevens binnen de 1 km-straal eekhoorn. Binnen de 1-5 km-straal wordt de steenmarter, wezel en bunzing als relevante soorten voor het plangebied vermeld.

Waarnemingen

Er werden tijdens het veldbezoek geen waarnemingen van zoogdieren of sporen daarvan gedaan.

Bescherming en voorkomen

Onder de strikte Europese bescherming van de Habitatrichtlijn Wnb (§3.2) zijn niet alleen de verblijf- en voortplantingsplekken van een aantal zoogdieren beschermd maar ook de functionele leefomgeving voor het in stand houden daarvan. Onder deze bescherming vallen een aantal zeezoogdieren, die vanzelfsprekend binnenlands uitgesloten kunnen worden. Binnenlands kunnen als Europees beschermde zoogdieren wel bever,

otter, noordse woelmuis en verschillende soorten vleermuizen verwacht worden. De groep van vleermuizen wordt in een apart hoofdstuk behandeld.

Voor soorten die onder de nationale bescherming vallen gelden ruimere mogelijkheden voor ontheffing en vrijstelling dan voorgaande categorie van strikt beschermde soorten. Een verbod tot verstoring, zoals dit vastgelegd is in §3.2 art.3.5 lid 4 voor zoogdiersoorten die vallen onder de Habitatrichtlijn is voor deze beschermingsgroep niet van toepassing. Dit impliceert daar de verblijfplekken alleen beschermd zijn tegen een directe fysieke aantasting en voor het functioneel leefgebied voor de instandhouding van de verblijfplekken, geen strikte bescherming geldt. Voor een aantal zeer algemene soorten uit deze categorie geldt een vrijstelling en is alleen de zorgplicht van toepassing. Deze vrijstelling geldt o.a. kleine zoogdieren als bosspitsmuis, huisspitsmuis, bosmuis, veldmuis en egel en grotere dieren als ree, vos, haas en konijn.

Effectenbeoordeling

Habitatrichtlijn Wnb §3.2

Uitgezonderd van vleermuizen en bever ligt het plangebied in het algemeen te ver buiten het landelijk verspreidingsgebied en specifiek habitatgebied van zoogdiersoorten waarvoor het strikte beschermingsregime van de Habitatrichtlijn geldt om deze te verwachten. Geschikt habitatgebied van stromend water en begeleidende moeras- en oobossen voor de bever is op relatief korte afstand, maar door de tussenliggende landschappelijke omgeving geïsoleerd van het plangebied gelegen in het stroomgebied van de Reusel. Het plangebied en directe omgeving toont tevens een inrichting die geheel ongeschikt is om de bever te verwachten.

Andere soorten Wnb §3.3

Op basis van de verspreidingsgegevens, habitatgebruik en landschapskenmerken kunnen met enige kans binnen de omgeving van het plangebied eekhoorn, das, steenmarter en kleine marterachtigen als bunzing en wezel verwacht worden uit de middelzware beschermingscategorie van 'Andere soorten' waarvoor geen vrijstelling geldt.

De voorkeurs habitat voor eekhoorn bestaat uit gemengde bossen, bosrijke tuinen, parken en houtwallen, daar waar voedselmogelijkheden voorhanden zijn. De kans is groot om de soort binnen de groene en bomenrijke bebouwde kom van Lage Mierde tot zeer dicht bij het plangebied te verwachten. Echter het plangebied waar substantiële houtbegroeiingen ontbreken en de inrichting voornamelijk uit bebouwing en open terrein bestaat toont een algehele ongeschiktheid om deel uit te maken van het habitatgebied van deze soort.

De steenmarter vindt vaste verblijfplaatsen in oude schuurtjes met weinig menselijke activiteit of woningen met toegankelijke zolder-, en of kruipruimten. De steenmarter laat gewoonlijk duidelijke sporen na als uitwerpselen, prooi-resten, stank en krabsporen. Een bescherming zonder vrijstelling van kleine marterachtigen, als wezel, bunzing en hermelijn geldt sinds 2017 (bij ingang Wet natuurbescherming) binnen de provincies Noord-Brabant en Noord-Holland en wordt sindsdien steeds meer nagevolgd door andere provincies. Kleine marterachtigen leiden een meer verborgen leven en zijn daarom moeilijker op te sporen tijdens een éénmalig veldbezoek. De bebouwing zover deze voldoende schuilgelegenheid biedt, zoals zolderruimte boven de woning en onder de dakkap van de schuur zijn intensief onderzocht op verblijf van marterachtigen. De overzichtelijke kleinschalig bebouwing kon voldoende goed onderzocht worden om de steenmarter geheel uit te sluiten. Kleine marterachtigen zijn op dergelijke erven nooit volledig uit te sluiten, echter vestiging van vast verblijfplekken zonder dat ze opgemerkt of verstoord worden wordt lijkt hier uiterst onwaarschijnlijk bij het huidige gecontroleerd gebruik van het kleine erf. Het feit dat pluimvee hier ongedeed door marters gehouden kan worden is ook een aanwijzing dat hier in ieder geval, en in het bijzonder van de steenmarter, geen verblijfplekken zijn. Mocht toch onverhoeds een schuilende kleine marterachtig waargenomen worden tijdens de sloopwerkzaamheden dan dient uitsluitend de zorgplicht in acht genomen te worden. D.w.z. dat men voorzorgsmaatregelen neemt om kleine marterachtigen niet te verwonden of te doden bij de opruim- en sloopwerkzaamheden en veilige vluchtwegen overlaat.

Een nationale bescherming met vrijstelling geldt voor een aantal algemene zoogdieren die in de meeste gevallen als uitgesproken cultuurvolger gelden. Uit deze beschermingscategorie kunnen in het algemeen, en in het bijzonder binnen de bebouwde omgeving, een aantal kleine zoogdiersoorten als gewone bosspitsmuis, huisspitsmuis, bosmuis, veldmuis en egel verwacht worden. Deze zullen zich voornamelijk ophouden op terreindelen waar voldoende schuilgelegenheid is in bebouwing en beschutting door groen. Voor alle genoemde soorten dient uitsluitend de zorgplicht in acht worden genomen bij het aantreffen daarvan. Voor de bosmuis, veldmuis en huisspitsmuis geldt deze zorgplicht niet bij het aantreffen van in bebouwing.

Conclusie

Negatieve effecten op jaarrond verblijfplekken van beschermde grondgebonden zoogdiersoorten waarvoor geen vrijstelling geldt worden binnen de invloedssfeer van de ingrepen niet verwacht, noch aantasting van beschermd functioneel leefgebied voor de instandhouding van jaarrond beschermde verblijfplekken. Kleine beschermde zoogdieren waarvoor een vrijstelling en alleen de zorgplicht geldt, als huisspitsmuis, egel, veldmuis en bosmuis, kunnen nooit geheel uitgesloten worden. Voor deze soorten en dient uitsluitend de zorgplicht in acht worden genomen.

4.3.3 Zoogdieren (vleermuizen)

Bronnenonderzoek en waarneming

Bronnenonderzoek

De NDFG-gegevens melden binnen de 1 km-straal de gewone grootoorvleermuis en laatvlieger.

Waarneming

Het onderzoek vond plaats op een tijd van de dag en een tijd van het jaar waarop vleermuizen niet actief zijn. Tijdens het veldbezoek kon daarom alleen onderzoek gedaan naar verblijvende vleermuizen, verblijfssporen, verblijfsmogelijkheden en naar de algehele gebiedsgeschiktheid voor vleermuizen. Er werden geen verblijvende vleermuizen geconstateerd, noch verblijfssporen.

Tijdens de veldbezoeken wordt onderzoek gedaan naar verblijfplekken, verblijfssporen en verblijfsmogelijkheden in en aan bebouwing en bomen. Vleermuisverblijfplaatsen in bebouwing kunnen in het algemeen aangetroffen worden onder dakpannen, tussen dakbeschot, boeiboorden, onder gevelbekleding, in spleten en kieren in muren of in de spouw door open stootvoegen. In bomen kan verblijf gevonden in holtes, gaten en diepe spleten en achter loshangende schors. Tijdens inspecties op zicht worden zelden verblijvende vleermuizen aangetroffen. Ook sporen die wijzen op vleermuizenverblijf zijn meestal schaars. De verblijfplekken worden meestal ontdekt op basis van het gedrag van vleermuizen na het verlaten van de verblijfplek. Hiervoor is uitgebreider onderzoek nodig tijdens de uren dat vleermuizen actief zijn

Bescherming

Alle in Nederland voorkomende vleermuizen staan vermeld in Tabel 3 bijlage IV van de Europese habitatrichtlijn en zijn daardoor op Europees niveau beschermd. Deze bescherming betreft ook de vaste rust- en verblijfplaatsen. Onder deze vaste rust- en verblijfplaatsen wordt verstaan: "het gehele systeem waarvan een populatie gebruik maakt tijdens de jaarcyclus van de soort".

Toelichting

Vleermuizen onderhouden verschillende type verblijfplekken als paarverblijven, winterverblijven, kraamverblijven en zomerverblijven. Voor de staat van instandhouding van de lokale populatie van de soort zijn de kraamverblijven en de grote winterverblijven van het grootst belang. In gebruik van paarverblijven zijn vleermuizen het meest flexibel. In de loop van het seizoen wisselen vleermuizen regelmatig van verblijfplaats waarbij gebruik wordt gemaakt van vaste routes tussen de verblijfplekken. Eveneens tussen foerageergebieden en verblijfplaatsen onderhouden vleermuizen vaste routes. Bij het gebruik van deze routes oriënteren vleermuizen zich op lijnvormige elementen in het landschap zoals bomenlanen, kanalen en houtwallen. Dit gehele systeem van verbindingsroutes en foerageergebieden die het functioneren van de verblijfplaatsen voor hun specifieke functies mogelijk maakt wordt de functionele leefomgeving genoemd. Ingrenen binnen de functionele leefomgeving die het functioneren van de verblijfplaatsen aantasten worden door de wetgever gelijkgesteld aan de aantasting van verblijfplekken zelf. In deze zin is de functionele leefomgeving even strikt beschermd als de verblijfplekken.

Effectenbeoordeling

Verwachtingskans

De gewone dwergvleermuis is de meest algemene vleermuis in Nederland die vrijwel overal binnen de bebouwde omgeving voorkomt en vrijwel zeker ook binnen of nabij het plangebied zal foerageren. De meeste waarnemingen hebben betrekking op deze soort. De laatvlieger is ook binnen de bebouwde omgeving ook een algemene soort, maar minder talrijk. De gewone grootoorvleermuis is een uitgesproken soort van het besloten bosrijke landschap en verblijft vaak op zolders. De algemene rosse vleermuis is een specifiek bewoner van

holten in bomen en daardoor voor zijn verblijfplekken afhankelijk van oude bomen van lanen, bossen en stadsparken. De soort kan vrijwel zeker foeragerend binnen de bebouwde kom van Lage Mierde verwacht worden

Verblijfplekken

De bebouwing die voor sloop in aanmerking komt is onderzocht op verblijfsmogelijkheden en daarvoor als weinig geschikt beoordeeld. De binnenruimte van het woonhuis is geheel afgesloten van de buitenwereld en er is overal veel inval van daglicht. Alleen de donkere zolder toont een geschiktheid voor verblijf voor vleermuizen. Deze is ook goed afgedicht en toont geen openingen vanaf buiten die toegankelijk zijn voor vleermuizen. Sporenonderzoek van de geheel lege zolder leverde dan ook geen resultaten op. De dakranden van het dak dat bekleed is met platte dakpannen zijn dusdanig afgewerkt dat er geen toegangsmogelijkheden tot onder de dakpannen zijn. Er ontbreekt gevelbekleding waarachter schuilgelegenheid kan worden gevonden. De muren bevatten uitsluitend laaggelegen ventilatieroosters naar de kruipruimte; echter deze waren afgedicht met klinkers. De lage schuur is dusdanig ingericht en in gebruik dat donkere plekken met een geschikt microklimaat waar vleermuizen ongestoord kunnen verblijven ontbreken. De zolder biedt ook hier de beste mogelijkheden hoewel deze zeer tochtig is; ook deze werd geïnspecteerd zonder dat dit resultaat opleverden. Het plangebied bevat verder geen bomen of andere zaken die verblijf kunnen bieden.



Afwerking dakrand



Zolder schuur

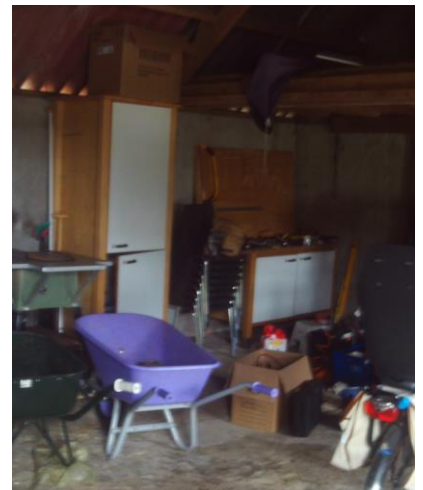

Binnenruimte schuur

Leefgebied

De bebouwing is langs de zuidrand van het plangebied gesitueerd en ligt dicht tegen de tuin van de buren die met een scheerhaag van het plangebied is afgescheiden. De naburige tuin bevat veel hoge bomen en toont een geschiktheid als foerageergebied van vleermuizen. Zover er foeragerende vleermuizen binnen de begrenzing van het plangebied worden waargenomen zal dat voornamelijk een gevolg zijn van uitwaaiing van activiteit uit deze naburige tuin. Het grootste gebruiksoppervlak van het erf ligt aan de noordkant van de bebouwing. Hier domineert een groot oppervlak aan bestrating en ontbreekt hoog opgaande erfbegroeiing. Het groot open terreinoppervlak zonder beschutting biedt voor vleermuizen een tamelijk onherbergzaam beeld. Door deze inrichting toont het plangebied een zeer geringe geschiktheid als foerageergebied van vleermuizen. Het plangebied bevat geen enkel element dat van belang kan zijn als deel van essentiële trek en foerageroutes van vleermuizen. Een nieuwe inrichting kan al snel een verbetering van het leefgebied van vleermuizen betekenen ten opzichte van de huidige situatie.

Conclusie

Verblijfplekken van vleermuizen binnen de invloedssfeer van de voorgenomen ontwikkeling worden niet verwacht en daarmee geen negatieve effecten op jaarrond beschermde verblijfplaatsen van vleermuizen. Ten gevolge van de voorgenomen wordt geen aantasting van essentieel foerageergebied verwacht, nog aantasting van structuren die van belang zijn als trek en foerageroute. De voorgenomen nieuwe groene inrichting kan al snel een verbetering van het leefgebied van vleermuizen betekenen ten opzichte van de huidige situatie.

4.3.4 Vogels

Bescherming algemeen

Alle vogels zijn Europees beschermd door middel van de **Vogelrichtlijn**. In de Wet natuurbescherming worden alle broedende vogels strikt beschermd. De wet kent geen standaardperiode voor het broedseizoen. Het gaat erom of er een broedgeval aanwezig is. Van een aantal vogelsoorten worden de nesten ook buiten het broedseizoen strikt beschermd (zie overzicht hieronder). Voor een verdere toelichting zie ook bijlage2.

Bescherming categorieën

Soorten uit categorieën 1, 2, 3 en 4, verblijfplekken altijd jaarrond beschermd).

Nesten jaarrond beschermd, vaste rust- en verblijfplaatsen jaarrond beschermd.

Soorten: Boomvalk, Buizerd, Gierzwaluw, Grote gele kwikstaart, Havik, Huismus, Kerkuil, Oehoe, Ooievaar, Ransuil, Roek, Slechtvalk, Sperwer, Steenuil, Wespandief en Zwarte wouw

Soorten uit de categorie 5, jaarrond bescherming verblijfplekken optioneel

Soorten: Blauwe reiger, Boerenzwaluw, Bonte vliegenvanger, Boomklever, Boomkruiper, Bosuil, Brilduiker, Draaihals, Eidereend, Ekster, Gekraagde roodstaart, Glanskop, Grauwe vliegenvanger, Groene specht, Grote bonte specht, Hop, Huiszwaluw, IJsvogel, Kleine bonte specht, Kleine vliegenvanger, Koolmees, Kortsnavelboomkruiper, Oeverzwaluw, Pimpelmees, Raaf, Ruigpootuil, Spreeuw, Tapuit, Torenvalk, Zearend, Zwarte kraai, Zwarte mees, Zwarte roodstaart en Zwarte specht.

Overige soorten: verblijfplekken alleen beschermd indien sprake is van een daadwerkelijk broedgeval

Soorten: overige soorten

Bronnenonderzoek en waarnemingen

Bronnenonderzoek

De NDFF-gegevens melden uit de strikte beschermingscategorie binnen de 1 km-straal gierzwaluw, steenuil, kerkuil, huismus en torenvalk als soorten die verblijf in bebouwing onderhouden of verblijf in bebouwing kunnen onderhouden.

Als soorten uit de strikte beschermingscategorie die in bomen broeden worden binnen de 1 km-straal rond het plangebied buizerd, sperwer, havik, ransuil, roek en boomvalk vermeld.

Waarnemingen

Vogels werden voornamelijk overvliegend waargenomen. Zwevend boven het grasland achter het erf werden tijdens de gehele duur van het veldbezoek een tweetal buizerd waargenomen. Er werden nergens nesten of verblijfplekken geconstateerd van deze en andere vogels.

Effectenbeoordeling

Voor soorten uit de *beschermingscategorie 1,2,3 en 4* zijn niet alleen de nesten, maar ook de rust en andersoortige verblijfplekken als rust- en winterverblijven jaarrond beschermd. Ook bij tijdelijke afwezigheid geldt deze bescherming. Deze bescherming geldt niet alleen tegen de directe fysieke aantasting van de verblijfplekken maar ook tegen de verstoring daarvan. De bescherming geldt tevens het functionele leefgebied voor de instandhouding van de verblijfplekken, zoals essentieel foerageergebied en trek- en verplaatsingsroutes. Voor *categorie 5* is deze bescherming optioneel indien de instandhouding van de soort bedreigd wordt, b.v. door gebrek aan nestgelegenheid. Voor de categorie *overige vogels* geldt de bescherming alleen als er daadwerkelijk sprake is van een broedgeval.

Verblijfplekken in bebouwing (categorie 1,2,3 en 4)

Uit deze zwaarste (strikte) beschermingscategorie vallen een aantal soorten die als uitgesproken cultuurvolgers gelden en voor hun verblijfsmogelijkheden geheel afhankelijk van bebouwing zijn. Binnen een landelijke omgeving met kleinschalige bebouwing betreffen dit huismus, kerkuil en steenuil. Deze soorten zullen het grote oppervlak aan landbouwgronden vermijden en zich verplaatsen en voedsel zoeken binnen de beschutting van de bebouwde linten en langs groenstructuren.

Tijdens het veldbezoek werden geen soorten uit deze categorie waargenomen. Bij inspectie van de bebouwing, die o.a. de dakgoten betroffen, werden geen aanwijzingen van nestplekken van huismussen geconstateerd.

Er werden nergens sporen geconstateerd die erop wijzen dat uilen binnen de bebouwing verblijven of buiten de bebouwing rustplekken en uitkijkposten onderhouden. Echter dit sluit niet uit dat huismus, kerkuil en steenuil binnen de directe omgeving foerageren en het plangebied deel uitmaakt van het functioneel leefgebied van deze soorten. Het zwaartepunt van dit functioneel leefgebied ligt voornamelijk buiten het plangebied op het aansluitende grasland aan de noordkant van het erf. Het grasland is hier kruidrijk en kort afgegraasd door vee; een type grasland dat zowel in het belang is binnen het leefgebied van huismussen als steenuil. Het voer van het vee dat hier voornamelijk als huisdieren gehouden wordt, trekt zowel prooidieren aan voor uilen en andere roofvogels of wordt rechtstreeks geconsumeerd door huismussen. De hekwerken tonen voor uilen een grote geschiktheid als uitkijkpost. Echter de voorgenomen kleinschalige projectontwikkeling betekent echter geen aantasting van dit leefgebied dat na de projectontwikkeling in stand blijft en buiten de voorgenomen ingrepen valt. Wel dienen enige voorzorgsmaatregelen genomen worden om de lichtbelasting te beperken met het oog op de foeragerende nachtdieren. De bebouwing is niet van het type waarin of waaraan gierzwaluwen broeden. Er ontbreekt een geschikte en toegankelijk dak- en gevelbekleding om onder of in te nestelen.

Jaarrond beschermde verblijfplekken in bomen (categorie 1,2,3 en 4)

Naast soorten die in of aan bebouwing broeden valt ook binnen deze beschermingscategorie een brede groep van voornamelijk roofvogels die voor hun nestgelegenheid van bomen afhankelijk zijn. Een soort als de ransuil maakt altijd gebruik van oude nesten van andere vogels. Andere soorten anders dan roofvogels uit deze beschermingscategorie zijn roek en ooievaar. De roek is een koloniebroeder en de ooievaar wijkt ook uit naar menselijke bouwwerken als hoogspanningsmasten en schoorstenen. Nesten van de meeste soorten uit deze groepen konden op basis van hun zichtbaarheid en afwezigheid van substantieel groen binnen het plangebied al snel uitgesloten worden. Tijdens het veldbezoek werd foerageergedrag van een tweetal buizerd boven het achterliggende grasland waar kleinschalig hobbyvee wordt gehouden geconstateerd. De enigszins opportunistische soort ziet waarschijnlijk in het pluimvee dat hier gehouden wordt een gemakkelijke prooi. Uitgezonderd van de sperwer kennen de meeste soorten een dusdanig landschapsgebruik dat het plangebied hooguit van een zeer marginale betekenis is binnen het habitatgebied van deze en andere roofvogels.

Jaarronde bescherming van de verblijf optioneel catg.5

De optionele bescherming houdt veelal verband met de schaarste van het type nestgelegenheid. Veel van deze soorten zoeken nestgelegenheid op beschutte plekken in holten, holen en kieren. De nesten van zwarte kraai en ekster zijn beschermd omdat roofvogels uit de zwaardere beschermingscategorieën van deze nesten gebruik kunnen maken. De schuur is onderzocht op nesten van boerenzwaluw en huiszwaluw. Deze werden niet geconstateerd. Voor soorten uit deze categorie die verwacht kunnen worden geldt alsnog dat er geen ecologische omstandigheden zijn om nesten van deze soorten een jaarrond beschermde status te geven. Om een overtreding van artikel Wnb artikel 3.1 lid 2 te voorkomen dient voor deze en andere soorten uit deze categorie uitsluitend het broedseizoen voor deze soorten in acht worden genomen bij het verwijderen van groen en slopen van bebouwing. Evenals bij de volgende groep, is het verbod tot opzettelijke verstoring (Wnb art.3.1 lid 4) niet (meer) van toepassing.

Overige vogels

Voor de groep uit de laagste beschermingscategorie geldt de bescherming van de nesten en broedplekken in alle gevallen uitsluitend als daadwerkelijk sprake is van een broedgeval. Hiervoor is artikel Wnb artikel 3.1 lid 2 van toepassing. Verbod van opzettelijke verstoring (Wnb art.3.1 lid 4) is bij ingang Wnb niet (meer) van toepassing voor deze categorie. Voor algemene tuinvogels is beperkt nestgelegenheid aanwezig binnen het schaarse groen en bebouwing (soorten als merel en zanglijsters kunnen ook binnen bebouwing nestelen). Om een overtreding van artikel Wnb artikel 3.1 lid 2 te voorkomen dient daarom het broedseizoen in acht worden genomen bij zowel alle ingrepen aan het groen en bebouwing.

Conclusie

Binnen het plangebied en de invloedssfeer van de ingrepen worden op basis van het veldbezoek geen nesten en andersoortige vaste verblijfplekken van vogels uit de strikte beschermingscategorie die in bomen en gebouwen nestelen vastgesteld en deze worden ook niet verwacht. Voor algemene tuinvogels is beperkt nestgelegenheid aanwezig. Om een overtreding van artikel Wnb artikel 3.1 lid 2 te voorkomen dient daarom het broedseizoen in acht worden genomen bij de sloop van de bebouwing en bij verwijdering van groen.

In het algemeen geldt om bij de uitvoerende werkzaamheden het broedseizoen in acht te nemen bij sloop van de bebouwing en ingrepen in het groen om een overtreding van artikel Wnb artikel 3.1 lid 2 te voorkomen. Zie verder hoofdstuk 6.1 voor nadere toelichting.

4.3.5 Reptielen, amfibieën en vissen

Bronnenonderzoek en waarneming

Bronnenonderzoek

De NDFF-gegevens vermelden binnen de 1 km-straal geen reptielen, vissen en slechts een viertal algemene amfibiesoorten waarvoor en vrijstelling geldt.

Binnen de 1-5 km worden de hazelworm en levendbarende hagedis als reptielen en meerdere amfibiesoorten, waaronder de strikt beschermde kamsalamander, heikikker en poelkikker vermeld. De waarnemingslocatie liggen vrijwel zeker binnen of nabij natuurgebieden.

Waarnemingen

Tijdens het bezoek werden geen waarneming uit deze soortgroepen gedaan. De tijd van het jaar was daarvoor ook weinig geschikt.

Effectenbeoordeling

Voor alle reptielen en de meeste middels de Habitatrichtlijn (Wnb §3.2) strikt beschermde amfibieën die binnen een zekere frequentie binnen een natuurlijk verspreidingspatroon in de provincie Noord-Brabant voorkomen, als heikikker, poelkikker en rugstreeppad en kamsalamander, geldt dat deze een tamelijk strikte binding hebben met hoogwaardig natuurgebied van heide, heideachtig terrein, stuifzanden, vochtige graslanden en een kwalitatief hoogwaardig watermilieu. Op basis van inrichting en het bekende verspreidingspatroon kunnen deze en andere soorten waarvoor geen vrijstelling geldt vrijwel voor het plangebied uitgesloten worden. Voor de groep van watersalamander ligt het plangebied te ver buiten het bereik van geschikte stabiele voortplantingswaters om deze redelijkerwijs te verwachten. Voor een vijftal middels Wnb §3.3 beschermde amfibiesoorten die landelijk algemeen voorkomen geldt een vrijstelling. Dit betreft de zeer algemeen voorkomende kikkers als de bruine kikker, (groene)bastardkikker, (groene) meerkikker en gewone pad en als enige salamandersoort de kleine watersalamander. Voor deze soorten geldt alleen de zorgplicht. Op basis van zijn inrichting en begroeiingstructuren toont het plangebied alleen een landhabitat voor een tweetal algemene amfibiesoorten, de bruine kikker en gewone pad, die minder strikt aan water gebonden zijn en waarvoor de vrijstelling geldt. Door afwezigheid van een watermilieu is het plangebied voor de groep van vissen geheel niet relevant.

Conclusie

Aanwezigheid van reptielen, amfibieën en vissen waarvoor geen vrijstelling geldt en negatieve effecten op hun leefgebied als gevolg van de voorgenomen ingrepen kunnen op basis van ligging en inrichting van het plangebied geheel uitgesloten worden.

4.3.6 Ongewervelden

Bronnenonderzoek en waarnemingen

Bronnenonderzoek

Binnen de 0-1 km-straal vermelden de NDFF-gegevens de dagvlinder de grote vos en de libel de bosbeekjuffer. Binnen de 1-5 km-straal worden verschillende beschermde vlinders en libellen vermeld die grotendeels gebonden zijn kwalitatief hoogwaardig milieu van stromend water van beken en beekbegeleidende vochtige bossen.

Waarnemingen

Tijdens het veldbezoek werden geen soorten uit deze beschermingscategorie waargenomen. Voor waarneming van libellen en vlinders uit deze groep vond het onderzoek in de verkeerde tijd van het jaar plaats.

Bescherming en voorkomen

Onder de Europese bescherming van de habitatrichtlijn (§3.2) vallen 7 soorten dagvlinders, 1 soort nachtvlinder, 8 soorten libellen, 2 soorten weekdieren en 5 keversoorten. Genoemde soorten zijn allen zeldzaam en gebonden aan hoogwaardige milieus van heide, vennen, beken, moerassen en rivieren. Van de twee weekdieren is de Bataafse stroommossel vrijwel uitgestorven. De andere soort, het waterslakje de platte schijfhoorn, komt verspreid voor in de Utrechtse en Zuid-Hollandse laagveengebieden en in delen van Friesland. Binnen de zuidelijke provincie zijn de vindplaatsen uiterst schaars. Van de 5 keversoorten zijn twee soorten waterroofkevers; de andere 3 soorten betreffen keversoorten die specifiek gebonden zijn aan oude

bossen of vrijstaande oude bomen met veel dood hout. De binding met dood hout, dat in de Nederlandse intensief onderhouden bossen meestal snel geruimd wordt, maakt deze soorten kwetsbaar en is de reden van de zware bescherming. Onder de nationale bescherming (§3.3) zonder vrijstelling vallen 20 soorten dagvlinders en 7 libelsoorten, één keversoort (het vliegend hert) en de enige inlandse rivierkreeft, de Europese rivierkreeft. De Europese rivierkreeft is landelijk vrijwel uitgestorven. Het vliegend hert is specifiek gebonden aan oude eikenbossen met dood hout in verschillende rottingsstadia.

Effectenbeoordeling

De meeste beschermde soorten uit deze categorie zijn dusdanig zeldzaam en/ of stellen een dusdanige specifieke biotoopeisen dat de verwachting kans om deze soorten anders dan incidenteel binnen verstedelijkt en agrarisch gebied aan te treffen bijzonder klein is. De bosbeekjuffer is gebonden aan de nabijheid van stromend water en kan binnen de 1 km-straal daarom uitsluitend in het stroomgebied van de Reusel verwacht worden. De grote vos is een zeldzame dag- en trekvlinder waarvan sinds kort ook voortplanting in Nederland bekend is. Oude bomen en bos zijn voor deze soort binnen het habitatgebied van belang.

De libellen en vlinders die binnen de ruimere km straal vermeld worden zijn te specifiek gebonden aan heide, hoogwaardig watermilieu en beek begeleidende bossen gebonden om met enige kans in of dicht bij het plangebied te verwachten. Een uitzondering geldt voor de nachtvlinder en Habitatrichtlijnsoort de teunisbloempijlstaart. Deze wordt ook aangetrokken door tamelijk triviale vegetatietypen waarbinnen zijn voedselplanten, die veelal soorten uit de teunisbloemfamilie betreffen, voorkomen. Vooral in het oosten van Brabant nemen de waarnemingen van deze voorheen zeer zeldzame soort sterk toe. Daar de soort ook zijn eieren op tuinplanten afzet, kan een waarneming nooit geheel uitgesloten worden. Het plangebied bevat geen begroeiingen die van enig bijzonder belang voor deze soort te beschouwen zijn. Gelet op de zeldzaamheid van de soort is het alsnog weinig realistisch om deze in aanmerking te nemen, indien daar geen bijzondere redenen toe zijn.

Conclusie

Het plangebied bevat geen elementen dat van bijzonder belang kunnen zijn voor deze beschermingscategorie en ligt ver buiten het habitatgebied van de meeste soorten. Gelet op de zeldzaamheid van meeste soorten en de geringe verwachtingskans om deze aan te treffen is het niet realistisch om deze in aanmerking te nemen indien daar geen bijzondere redenen toe zijn. Hooguit kunnen een aantal zeer algemene (onbeschermde) dagvlinder- en libelsoorten verwacht die in tuinen foerageren of jagen.

4.3.6 Bescherming houtopstanden

Bescherming en regelgeving

Het plangebied ligt binnen de bebouwde kom waardoor Wnb-houtopstanden niet van toepassing is en uitsluitend de gemeentelijke APV geldt.

Effectenbeoordeling

Conclusie

Het enige groen binnen het plangebied is een kleine verwaarloosde siertuin. Substantiële houtopstanden en volgroeide bomen ontbreken geheel, waardoor de aanvraag van een kapvergunning /omgevingsvergunning voor het vellen van een houtopstand niet aan de orde is in het kader van de projectontwikkeling.

5 CONCLUSIE

5.1. Toetsing Wet natuurbescherming en provinciale regelgeving

Gebiedsbescherming

Natura 2000- gebied (Wnb §3.2 art 3.5 lid 5)

Negatieve effecten ten gevolge van de projectontwikkeling op Natura 2000-gebied die een verslechtering of meer significante negatieve effecten van meer permanente aard opleveren kunnen op basis van schaal, aard en ligging van de projectontwikkeling vrijwel uitgesloten worden, waardoor nader onderzoek en toetsing niet noodzakelijk wordt geacht. Gelet op de kritische ligging ten opzichte van Natura 2000-structuren dient deze conclusie met betrekking tot de factor stikstofuitstoot doormiddel van een Aeriusberekening onderbouwd te worden. Tevens dient de Aeriusberekening aan te tonen dat als gevolg van de projectontwikkeling de gestelde wettelijke drempelwaarden van 0,00 mol per ha/per jaar op Natura 2000-gebied zowel in de uitvoerende als permanente fase niet overschreden wordt.

Natuur Netwerk Nederland (*Interim Omgevingsverordening NB*)

Negatieve effecten op NNB-gebied zowel van tijdelijke aard in de uitvoerende fase als van meer permanent aard in de gebruiksfase kunnen op basis van aard, ligging en reikwijdte van de ontwikkeling uitgesloten worden. Aantasting van de wezenlijke waarden en kenmerken is niet aan de orde en daarmee geen noodzaak tot vervolgonderzoek.

Soortenbescherming

Vogels beschermd op grond van de Vogelrichtlijn art. 3.1 Wnb

Wnb §3.1 art 3.1 lid 2 en 4 (RVO-categorie 1,2,3,4: vogels met jaarrond beschermde vaste verblijfplekken)

Binnen het plangebied en de invloedssfeer daarvan worden op basis van het veldbezoek geen negatieve effecten verwacht op jaarrond beschermde nesten en verblijfplaatsen en leefgebied van vogels die wettelijk als strikt beschermd worden aangemerkt.

Art 3.1 lid 4 en lid 5: RVO-categorie 5 en overige vogels

Binnen het plangebied kunnen nestelplaatsen van algemene vogelsoorten uit deze categorieën niet geheel uitgesloten worden. Indien het broedseizoen in acht wordt genomen kan een overtreding van de Wet natuurbescherming ten aanzien van deze bescherming categorieën uitgesloten worden. Indien onverwachts toch een broedgeval bij aanvang van de werkzaamheden of tijdens de uitvoering daarvan wordt vastgesteld, dient het broedseizoen ook in acht worden genomen (zie verder hoofdstuk 6).

Europees beschermde soorten op grond van de Habitatrichtlijn art. 3.2 Wnb

Wnb §3.2 art 3.5 lid 2 en 4: Zoogdieren grondgebonden

Aantasting van verblijfplekken van strikt beschermde grondgebonden zoogdiersoorten en het functioneel leefgebied voor de instandhouding van deze verblijfplekken kan geheel uitgesloten worden.

Wnb §3.2 art 3.5 lid 2 en 4: Vleermuizen

Verblijfplekken van vleermuizen binnen de invloedssfeer van de voorgenomen ontwikkeling worden niet verwacht en daarmee geen negatieve effecten op jaarrond beschermde verblijfsplaatsen van vleermuizen. Ten gevolge van de voorgenomen ingrepen wordt geen aantasting van essentieel foerageergebied verwacht, nog aantasting van structuren die van belang zijn als trek en foerageroute. De voorgenomen nieuwe groene inrichting kan al snel een verbetering van het leefgebied van vleermuizen betekenen ten opzichte van de huidige situatie.

Wnb §3.2 art 3.5 lid 2 en 4: habitatrichtlijnsoorten

Uit de soortgroepen van ongewervelden, vissen, amfibieën en reptielen waarvoor het zware beschermingsregiem van de habitatrichtlijn worden geen soorten binnen het plangebied of de invloedssfeer daarvan verwacht, noch aantasting van hun beschermd habitatgebied.

Nationaal beschermde Andere soorten art. 3.3 Wnb

Wnb §3.3 art 3.10 lid 1b en Wnb § 1.3 art 1.11 (zorgplicht): Zoogdieren

Negatieve effecten op jaarrond beschermde verblijfplekken van nationaal beschermde grondgebonden zoogdiersoorten waarvoor geen vrijstelling geldt worden als gevolg van de ingrepen niet verwacht. Wel kunnen

een aantal algemene kleine zoogdiersoorten verwacht worden waarvoor een vrijstelling en alleen de zorgplicht geldt.

Wnb §3.3 art 3.10 lid 1b en Wnb § 1.3 art 1.11: overige soorten

Uit de soortgroepen van vaatplanten, ongewervelden, vissen, amfibieën en reptielen waarvoor het middelzware nationale beschermingsregiem zonder vrijstelling geldt worden geen soorten verwacht. Wel kunnen een aantal algemene amfibieën verwacht worden waarvoor een vrijstelling en alleen de zorgplicht geldt.

Bescherming houtopstanden

Het enige groen binnen het plangebied is een kleine verwaarloosde siertuin. Substantiële houtopstanden en volgroeide bomen ontbreken geheel, waardoor de aanvraag van een kapvergunning /omgevingsvergunning voor het vellen van een houtopstand niet aan de orde is in het kader van de projectontwikkeling.

5.2 Samenvatting en vervolgstappen

Samenvatting

-Overtredingen van de regelgeving van de Interim omgevingsverordening NB en wetgeving van de Wet natuurbescherming met betrekking tot de gebiedsbescherming zijn niet aan de orde.

-Als verder de voorzorgsmaatregelen die hoofdstuk 6 vermelden in acht worden genomen, wordt geen overtreding van de Wet natuurbescherming met betrekking tot de soortenbescherming verwacht.

Vervolgstappen

Als de voorzorgsmaatregelen met betrekking van tot het broedseizoen en zorgplicht (zie hoofdstuk 6) in acht worden genomen is geen vervolgonderzoek nodig.

Ontheffingsaanvraag

Als aan het voorgaande voldaan wordt is het indienen van een ontheffingsaanvraag voor het verkrijgen van een Verklaring van geen bezwaar niet noodzakelijk.

6 VOORZORGSMAATREGELEN, MITIGATIE EN AANBEVELINGEN.

6.1 Algemene voorzorgsmaatregelen

- Bij uitvoering van ingrepen dient het broedseizoen in acht genomen te worden indien niet voldoende gegarandeerd kan worden dat nesten van broedende vogels niet beschadigd of vernietigd kunnen worden. Als aanbeveling geldt, om bij wijze van voorzorgsmaatregel elke schade aan broedgevallen uit te sluiten, ingrepen geheel buiten het broedseizoen plaats te laten vinden. Als broedseizoen wordt de periode half maart-half juli aangemerkt. Ook als na die periode nog broedende vogels of nestjongen worden waargenomen dan geldt dat het broedseizoen nog niet is afgelopen is. Als men binnen het broedseizoen wil werken geldt de aanbeveling om de locatie voorafgaande het broedseizoen ongeschikt te maken voor broedende vogels en vervolgens voorafgaande de werkzaamheden het plangebied te controleren op broedende vogels. Hierbij bestaat het risico dat de werkzaamheden uitgesteld dienen te worden als een broedgeval geconstateerd wordt.
- Voor aanwezigheid onbeschermde en vrijgestelde zoogdieren en amfibieën dient de zorgplicht in acht genomen te worden. D.w.z. dat men verstoring, verwonding en doden van deze diersoorten zoveel mogelijk tracht te voorkomen. De zorgplicht houdt in dat eenieder voldoende zorg in acht moet nemen voor de in het wild levende dieren en planten, en ook voor hun directe leefomgeving. Overtreding van de zorgplicht is niet strafbaar gesteld; de zorgplicht kan wel door toepassing van bestuursdwang worden gehandhaafd.
- Indien een soort die niet in de quickscan wordt genoemd in het terrein wordt geconstateerd bij aanvang van de werkzaamheden, dient hier passend op te worden gereageerd. Het is hierbij nodig om contact op te nemen met een ter zake kundige en een maatregel toe te passen, zodat de wet niet wordt overtreden

6.2 Bijzondere voorzorg- en mitigatiemaatregelen

- Bij wijze van voorzorgsmaatregel dient na sloop en tot aan de bouw het terreindeel waarop werkzaamheden plaats vinden dusdanig te worden onderhouden dat er zich geen hoge begroeiingen en ruigten kunnen ontwikkelen die schuilgelegenheid aan kleine zoogdieren en amfibieën en nestgelegenheid aan vogels bieden. Ook dient om deze redenen dient dumping van afval (puin, tuinafval) tot aan de uitvoering van de werkzaamheden vermeden te worden.
- Uitvoering van werkzaamheden na zonsondergang en het voeren van bouwverlichting dient zoveel mogelijk beperkt te worden. B.v. geen schijnwerpers gebruiken die ook de omgeving sterk verlichten of onnodig gericht zijn op plekken waar vleermuizen en andere dieren kunnen foerageren.
- Bij herinrichting dient naar een lichtplan gestreefd worden dat de lichtbelasting zoveel mogelijk beperkt met het oog op foeragerende nachtdieren. Deze mag niet hoger zijn dan de huidige lichtbelasting en dient de uitstraling naar de omgeving zoveel mogelijk te beperken. Zie verder de aanbevelingen in het volgende hoofdstukje op het punt van lichthinder.

6.3 Aanbeveling en advies

- Als aanbeveling geldt om naar een nieuwe groene inrichting te streven die aansluit op de landschappelijke en ecologische omgeving. Dit kan o.a. door te kiezen voor inlandse houtsoorten voor de aanleg van hagen en planten van bomen. De aanplant dient dusdanig te geschieden dat de uitstraling van licht op de omgeving voor de nachtdieren zoveel mogelijk beperkt wordt.
- Als aanbeveling geldt het inbouwen van verblijfsmogelijkheden voor vleermuizen en huismussen in de nieuwbouw. Hiervoor zijn inbouwkasten in alle maten en van verschillend soorten materialen in de handel.
- Enkele veel gebruikte methoden om de effecten van lichthinder te beperken zijn:
 - niet uitstralende armaturen
 - lagere armaturen (dan zijn er wel meer nodig)
 - verlichting met een lagere lichtintensiteit

- tijdelijke verlichting (slechts een deel van de nacht aan), en alleen op plekken waar het echt nodig is
- Het gebruik van sensoren die in werking treden als verlichting nodig is
- de verlichting afschermen met struiken zodat het licht niet verstrooid wordt naar plekken waar het niet nodig is.

- Natuurinclusief bouwen

Natuurinclusief bouwen is een verzamelterm voor tal van maatregelen en manieren om natuur te integreren bij de bouw van woningen, kantoren en andere gebouwen. Denk bijvoorbeeld aan het plaatsen van neststenen of vogelvides voor huismussen en vleermuiskasten in de gevel van de nieuwe woning. Natuurinclusief bouwen bevordert de biodiversiteit en ons leefklimaat!

Voor meer informatie: www.bouwnatuurinclusief.nl

7. BRONNEN

Literatuur

- De amfibieën en reptielen van Nederland. Creemers. R.C.M. & J.J.C.W. van Delft (RAVON) (redactie) 2009
- De Vegetatie van Nederland deel 1 t/m 5. Schaminée e.a. 1995
- Nederlandse Ecologische Flora deel 1t/m5. Drs. E.J. Weeda, R. Westra, Ch. Westra, T. Westra 1985-1994
- Veldgids Europese Zoogdieren. P. Twisk, A. van Diepenbeek, J.P. Bekker 2010.
- Atlas van de Nederlandse zoogdieren. Broekhuizen, S., K. Spoelstra. J.N.M.Thissen, K.J. Canters & J.C. Buys 2016
- Handreiking Kleine Marters in relatie tot soortenbescherming. 11 oktober 2017. Zoogdierverseniging en provincie Noord- Brabant.
- Vleermuizen. Alle soorten van Europa en Noordwest Afrika. Dietz, C., O. von Helversen & D. Nill, 2011. Vleermuizen. Alle soorten van Europa en Noordwest Afrika. Tirion Natuur.
- Veldgids Vleermuizen van Europa, Christian Dietz & Andreas Kiefer 2017.
- Kennisdocument Gewone dwergvleermuis. Pipistrellus pipistrellus. Versie 1.0, juli 2017. BIJ12
- Kennisdocument Huismus. Passer domesticus. Versie 1.0 juli 2017. BIJ12
- Wet natuurbescherming, 16 december 2015, gepubliceerd Staatscourant 19 januari 2016.
- Interim omgevingsverordening Noord-Brabant
- Handreiking woningbouw en AERIUS. Uitgave Rijksoverheid
- Atmosferische stikstofdepositie en Natura 2000 instandhoudingsdoelstellingen in Vlaanderen; 2015 uitgave Instituut voor Natuur- en Bosonderzoek
- Gedragscode soortbescherming gemeenten voor Ruimtelijke ontwikkeling of inrichting en Bestendig beheer of onderhoud 2020-2023. Uitgave BIJ12

Gegevensverstrekking

NDFF - quickscanhulp.nl, d.d.12-11-2023

Internetsites

-www.minInv.nederlandsesoorten.nl/
-www.Verspreidingsatlas.nl
-www.quickscanhulp.nl
-www.ruimtelijkeplannen.nl
-www.kaartbank.brabant.nl

BIJLAGE 1 - TOELICHTING SOORTENBESCHERMING

De **Conventie van Bern** is een internationaal verdrag over het behoud van in het wild voorkomende dier- en plantensoorten en de daarbij behorende grensoverschrijdende natuurlijke leefmilieus in Europa. Bijzondere aandacht wordt besteed aan kwetsbare soorten en aan soorten die met uitsterven worden bedreigd. Het verdrag werd in 1979 ondertekend door de Europese Unie, Monaco, Burkina Faso, Marokko, Tunesië en Senegal en ligt aan de basis van de huidige Europese en nationale natuurwetgeving.

De **Conventie van Bonn** is een internationaal verdrag met het doel migrerende diersoorten te beschermen. Het verdrag werd in 1979 in Bonn getekend onder auspiciën van de VN.

De **Habitatrichtlijn (HR)** is in 1992 door de Europese Unie vastgesteld en gericht op het waarborgen van de biologische diversiteit in de Europese Unie door natuurlijke habitatten en wilde dier- en plantensoorten die van Europees belang zijn in een gunstige staat van instandhouding te behouden of te herstellen.

De **Vogelrichtlijn** is in 1979 door de Europese Unie vastgesteld en gericht op de instandhouding van alle natuurlijk in Europa in het wild levende vogelsoorten.

Bijlage	Categorie	Habitatrichtlijn/ Vogelrichtlijn	Wnb
Bern1	Strikt beschermde plantensoorten	HR-bijlage 4	§ 3.2 art 3.5
	Strikt beschermde plantensoorten	HR-bijlage 2	§ 3.2 art 3.5
Bern 2	Strikt beschermde diersoorten	HR-bijlage 4	§ 3.2 art 3.5
	Strikt beschermde vogelsoorten	Vogelrichtlijn	§ 3.1 art 3.1
Bern 3	Beschermde diersoorten	HR-bijlage 2 en 5	§ 3.3 art 3.10
	Beschermde vogelsoorten	Vogelrichtlijn	§ 3.1 art 3.1
Bonn 1	Strikt beschermde (migrerende) diersoorten	HR-bijlage 4	§ 3.2 art 3.5
	Strikt beschermde (migrerende) vogelsoorten	Vogelrichtlijn	§ 3.1 art 3.1
Bonn2	Beschermde (migrerende) diersoorten	HR-bijlage 4	§ 3.3 art 3.10
	Beschermde (migrerende) vogelsoorten	Vogelrichtlijn	§ 3.1 art 3.1

TABEL 2 - SOORTEN VAN DE VOGELRICHTLIJN

Algemeen

Alle Europese inheemse vogels zijn beschermd met de Vogelrichtlijn, waarbij een onderscheid gemaakt kan worden van soorten waarvoor een striktere bescherming geldt (vermeldt in bijlage 2 van de Conventie van Bern en bijlage 1 van het Verdrag van Bonn) en soorten waarvoor die bescherming minder strikt is (bijlage 3 Bern en bijlage 2 Bonn). Echter voor alle soorten is de bescherming van Wnb § 3.1 art 3.1 van toepassing. Van een aantal soorten zijn ook de verblijfplekken en nesten buiten het broedseizoen beschermd, de zgn. jaarrond beschermde verblijfplekken.

Vogels met jaarrond vaste verblijfplekken

Door de RVO is een lijst van vogelsoorten opgesteld waarbij een onderscheid is gemaakt tussen de volgende categorieën van beschermde vaste verblijfplekken die deze soorten onderhouden

1	Nesten die, behalve gedurende het broedseizoen als nest, buiten het broedseizoen in gebruik zijn als vaste rust- en verblijfplaats
2	Nesten van koloniebroeders die elk broedseizoen op dezelfde plaats broeden en die daarin zeer honkvast zijn of afhankelijk van bebouwing of biotoop. De (fysieke) voorwaarden voor de nestplaats zijn vaak zeer specifiek en limitatief beschikbaar.
4	Vogels die jaar in jaar uit gebruik maken van hetzelfde nest en die zelf niet of nauwelijks in staat zijn een nest te bouwen.
5	Nesten van vogels die weliswaar vaak terugkeren naar de plaats waar zij het jaar daarvoor hebben gebroed of de directe omgeving daarvan, maar die wel over voldoende flexibiliteit beschikken om, als de broedplaats verloren is gegaan, zich elders te vestigen.

Verblijfplekken van soorten uit categorie 1,2,3 en 4 zijn in alle gevallen jaarrond beschermd en is ontheffing altijd noodzakelijk. Verblijfplekken van soorten uit categorie 5 zijn alleen jaarrond beschermd als zwaarwegende feiten of “als ecologische omstandigheden” dat rechtvaardigen. Voor deze soorten, die slechts deels vaste nestplekken onderhouden geldt niet zozeer de bescherming van de nestplek zelf, maar meer die van het type nestgelegenheid.

Lijst van vogels die vaste verblijfplekken onderhouden

Soort	categorie	soort	categorie	soort	categorie
steenuil	1	boomklever	5	pimpelmees	5
gierzwaluw	2	boomkruiper	5	raaf	5
huismus	2	bosuil	5	ruigpootuil	5
roek	2	brilduiker	5	spreeuw	5
grote gele kwikstraat	3	draaihals	5	tapuit	5
kerkuil	3	groene specht	5	torenvalk	5
oehoe	3	ekster	5	zeearend	5
ooievaar	3	gekraagde roodstaart	5	zwarte kraai	5
slechtvalk	3	glanskop	5	zwarte mees	5
boomvalk	4	grauwe vliegenvanger	5	zwarte roodstaart	5
buizerd	4	grote bonte specht	5		
havik	4	hop	5		
ransuil	4	huiszwaluw	5		
sperwer	4	ijsvogel	5		
wespendief	4	kleine bonte specht	5		
zwarte wouw	4	kleine vliegenvanger	5		
blauwe reiger	5	koolmees	5		
boerenzwaluw	5	kortsnavelboomkruiper	5		
Bonte vliegenvanger	5	oeverzwaluw	5		

BIJLAGE 3 - SOORTEN VAN DE HABITATRICHTLIJN

Bern I	Bern II	Bonn I	HR IV	categorie	soort	soort
Bern I				Sporenplanten	Geel schorpioenmos	Hamatocaulis vernicosus
Bern I				Sporenplanten	Tonghaarmuts	Orthotrichum rogeri
Bern I				Sporenplanten	Kleine vlotvaren	Salvinia natans
Bern I				Zaadplanten	Liggende raket	Sisymbrium supinum
Bern I			HR IV	Zaadplanten	Drijvende waterweegbree	Luronium natans
Bern I			HR IV	Zaadplanten	Groenknolorchis	Liparis loeselii
Bern I			HR IV	Zaadplanten	Kruipend moerasscherm	Apium repens
Bern I			HR IV	Zaadplanten	Zomerschroeforchis	Spiranthes aestivalis
	Bern II			dagvlinders	Moerasparelmoervlinder	Euphydryas aurinia ssp. aurinia
	Bern II			Haften	Oeveraas	Palingenia longicauda
	Bern II			Libellen	Mercurwaterjuffer	Coenagrion mercuriale ssp. mercuriale
	Bern II			Zeezoogdieren	Walrus	Odobenus rosmarus ssp. rosmarus
	Bern II	Bonn I	HR IV	Reptielen	Dikkopschildpad	Caretta caretta
	Bern II	Bonn I	HR IV	Reptielen	Kemp's zeeschildpad	Lepidochelys kempii
	Bern II	Bonn I	HR IV	Reptielen	Lederschildpad	Dermochelys coriacea
	Bern II	Bonn I	HR IV	Reptielen	Soepschildpad	Chelonia mydas
	Bern II	Bonn I	HR IV	zeezoogdieren	Bultrug	Megaptera novaeangliae
	Bern II	Bonn I	HR IV	Zeezoogdieren	gewone vinvis	Balaenoptera physalus
		Bonn I	HR IV	Zeezoogdieren	noordse vinvis	Balaenoptera borealis
		Bonn I	HR IV	Zeezoogdieren	Potvis	Physeter catodon
			HR IV	Amfibieën	Poelkikker	Pelophylax lessonae
			HR IV	Vissen	Houting	Coregonus oxyrinchus
			HR IV	Weekdieren	Bataafse stroommossel	Unio crassus
			HR IV	Weekdieren	platte schijfhoren	Anisus vorticulus
			HR IV	Zoogdieren	Bever	Castor fiber ssp. albicus
			HR IV	Zoogdieren	Hazelmuis	Muscardinus avellanarius
			HR IV	Zoogdieren	Lynx	Lynx ssp. lynx
			HR IV	Zoogdieren	Noordse woelmuis	Microtus oeconomus ssp. arenicola
			HR IV	Zoogdieren	Wilde kat	Felis silvestris ssp. silvestris
			HR IV	Zoogdieren	Wolf	Canus lupus
			HR IV	Vleermuizen	Gewone dwergvleermuis	Pipistrellus
			HR IV	Zeezoogdieren	Butskop	Hyperoodon ampullatus
			HR IV	Zeezoogdieren	Dwergvinvis	Balaenoptera acutorostrata
			HR IV	Zeezoogdieren	Griend	Globicephala melas
			HR IV	Zeezoogdieren	Spitsdolfijn van gray	Mesoplodon grayi
			HR IV	Zeezoogdieren	Witte dolfijn	Delphinapterus leucas
	Bern II		HR IV	Amfibieën	Boomkikker	Hyla arborea ssp. arborea
	Bern II		HR IV	Amfibieën	Geelbuikvuurpad	Bombina variegata ssp. variegata
	Bern II		HR IV	Amfibieën	Heikikker	Rana arvalis ssp. arvalis
	Bern II		HR IV	Amfibieën	Kamsalamander	Triturus cristatus

Bern I	Bern II	Bonn I	HR IV	categorie	soort	soort
	Bern II		HR IV	Amfibieën	Rugstreeppad	<i>Bufo calamita</i>
	Bern II		HR IV	Amfibieën	Vroedmeesterpad	<i>Alytes obstetricans</i> ssp. <i>obstetricans</i>
	Bern II		HR IV	Dagvlinders	Apollovlinder	<i>Parnassius apollo</i>
	Bern II		HR IV	Dagvlinders	Boszandoog	<i>Lopinga achine</i>
	Bern II		HR IV	Dagvlinders	Donker pimperlblauwtje	<i>Maculinea nausithous</i>
	Bern II		HR IV	Dagvlinders	Grote vuurvliinder	<i>Lycaena dispar</i> ssp. <i>batava</i>
	Bern II		HR IV	Dagvlinders	Pimperlblauwtje	<i>Maculinea teleius</i>
	Bern II		HR IV	Dagvlinders	Tijmblauwtje	<i>Maculinea arion</i>
	Bern II		HR IV	Dagvlinders	Zilverstreephooibeestje	<i>Coenonympha hero</i>
	Bern II		HR IV	Kevers	Brede Geelrandwaterroofkever	<i>Dytiscus latissimus</i>
	Bern II		HR IV	Kevers	Gestreepte waterroofkever	<i>Graphoderus bilineatus</i>
	Bern II		HR IV	Kevers	Juchtleerkever	<i>Osmoderma eremita</i>
	Bern II		HR IV	Kevers	Vermiljoenkever	<i>Cucujus cinnaberinus</i>
	Bern II		HR IV	Libellen	Bronslibel	<i>Oxygastra curtisii</i>
	Bern II		HR IV	Libellen	Gaffellibel	<i>Ophiogomphus cecilia</i>
	Bern II		HR IV	Libellen	Gevlekte witsnuitlibel	<i>Leucorrhinia pectoralis</i>
	Bern II		HR IV	Libellen	Groene glazenmaker	<i>Aeshna viridis</i>
	Bern II		HR IV	Libellen	Noordse winterjuffer	<i>Sympecma annulata</i> ssp. <i>braueri</i>
	Bern II		HR IV	Libellen	Oostelijke witsnuitlibel	<i>Leucorrhinia albifrons</i>
	Bern II		HR IV	Libellen	Rivierrombout	<i>Gomphus flavipes</i> ssp. <i>flavipes</i>
	Bern II		HR IV	Libellen	sierlijke witsnuitlibel	<i>Leucorrhinia caudalis</i>
	Bern II		HR IV	Nachtvlinders	Teunisbloempijlstaart	<i>Proserpinus proserpina</i>
	Bern II		HR IV	Reptielen	Gladder slang	<i>Coronella austriaca</i> ssp. <i>austriaca</i>
	Bern II		HR IV	Reptielen	Muurhagedis	<i>Podarcis muralis</i> ssp. <i>brongniardii</i>
	Bern II		HR IV	Reptielen	Zandhagedis	<i>Lacerta agilis</i> ssp. <i>agilis</i>
	Bern II		HR IV	Vissen	Steur	<i>Acipenser sturio</i>
	Bern II		HR IV	Zoogdieren	Hamster	<i>Cricetus cricetus</i> ssp. <i>canescens</i>
	Bern II		HR IV	Zoogdieren	Otter	<i>Lutra lutra</i> ssp. <i>lutra</i>
	Bern II		HR IV	Vleermuizen	Baardvleermuis	<i>Myotis mystacinus</i> ssp. <i>mystacinus</i>
	Bern II		HR IV	Vleermuizen	Bechsteins vleermuis	<i>Myotis bechsteini</i>
	Bern II		HR IV	Vleermuizen	Bosvleermuis	<i>Nyctalus leisleri</i> ssp. <i>leisleri</i>
	Bern II		HR IV	Vleermuizen	Brandts vleermuis	<i>Myotis brandti</i> ssp. <i>brandti</i>
	Bern II		HR IV	Vleermuizen	Franjestaart	<i>Myotis nattereri</i>
	Bern II		HR IV	Vleermuizen	Gewone grootoorvleermuis	<i>Plecotus auritus</i> ssp. <i>auritus</i>
	Bern II		HR IV	Vleermuizen	Grijze grootoorvleermuis	<i>Plecotus austriacus</i> ssp. <i>austriacus</i>
	Bern II		HR IV	Vleermuizen	Ingekorven vleermuis	<i>Myotis emarginatus</i> ssp. <i>emarginatus</i>
	Bern II		HR IV	Vleermuizen	Kleine dwergvleermuis	<i>Pipistrellus pygmaeus</i>
	Bern II		HR IV	Vleermuizen	Kleine hoefijzerneus	<i>Rhinolophus hipposideros</i> ssp. <i>hipposideros</i>
	Bern II		HR IV	Vleermuizen	Laatvlieger	<i>Eptesicus serotinus</i> ssp. <i>serotinus</i>
	Bern II		HR IV	Vleermuizen	Meervleermuis	<i>Myotis dasycneme</i>

Bern I	Bern II	Bon I	HR IV	categorie	soort	soort
	Bern II		HR IV	Vleermuizen	Kleine hoefijzerneus	Rhinolophus hipposideros ssp. hipposideros
	Bern II		HR IV	Vleermuizen	Laatvlieger	Eptesicus serotinus ssp. serotinus
	Bern II		HR IV	Vleermuizen	Meervleermuis	Myotis dasycneme
	Bern II		HR IV	Vleermuizen	Mopsvleermuis	Barbastella barbastellus
	Bern II		HR IV	Vleermuizen	Noordse vleermuis	Eptesicus nilssoni ssp. nilssoni
	Bern II		HR IV	Vleermuizen	Rosse vleermuis	Nyctalus noctula ssp. noctula
	Bern II		HR IV	Vleermuizen	Ruige dwergvleermuis	Pipistrellus nathusii
	Bern II		HR IV	Vleermuizen	Tweekleurige vleermuis	Vespertilio murinus ssp. murinus
	Bern II		HR IV	Vleermuizen	Vale vleermuis	Myotis myotis ssp. myotis
	Bern II		HR IV	Vleermuizen	Watervleermuis	Myotis daubentoni ssp. daubentoni
	Bern II		HR IV	Vleermuizen	Bruinvis	Phocoena phocoena ssp. phocoena
	Bern II		HR IV	Vleermuizen	Dwergpotvis	Kogia breviceps
	Bern II		HR IV	Zeezoogdieren	Gestreepte dolfijn	Stenella coeruleoalba
	Bern II		HR IV	Zeezoogdieren	Gewone dolfijn	Delphinus delphis
	Bern II		HR IV	Zeezoogdieren	Gewone spitsdolfijn	Mesoplodon bidens
	Bern II		HR IV	Zeezoogdieren	Grijze dolfijn	Grampus griseus
	Bern II		HR IV	Zeezoogdieren	Kleine zwaardwalvis	Pseudorca crassidens
	Bern II		HR IV	Zeezoogdieren	Narwal	Monodon monoceros
	Bern II		HR IV	Zeezoogdieren	Orca	Orcinus orca
	Bern II		HR IV	Zeezoogdieren	Tuimelaar	Tursiops truncatus ssp. truncatus
	Bern II		HR IV	Zeezoogdieren	Witflankdolfijn	Lagenorhynchus acutus
	Bern II		HR IV	Zeezoogdieren	Witsnuitdolfijn	Lagenorhynchus albirostris

BIJLAGE 4 - NATIONAAL BESCHERMDE SOORTEN ('ANDERE SOORTEN')

Onder dit beschermingsregime vallen de nationaal beschermde soorten als bedoeld in bijlage A en B van Wnb artikel 3.10 (respectievelijk) lid 1a en 1c. Internationaal staan deze vermeldt in bijlage 3 van de Conventie van Bern en bijlage 2 en 5 van de Habitatrictlijn.

soortgroep	soort	soort	bescherming
Amfibieën	Alpenwatersalamander	Mesotriton alpestris	Andere soorten (bijlage A)
Amfibieën	Vinpootsalamander	Lissotriton helveticus	Andere soorten (bijlage A)
Amfibieën	Vuursalamander	Salamandra	Andere soorten (bijlage A)
Dagvlinders	Aardbeivlinder	Pyrgus malvae	Andere soorten (bijlage A)
Dagvlinders	Bosparelmoervlinder	Melitaea athalia	Andere soorten (bijlage A)
Dagvlinders	Bruin dikkopje	Erynnis tages	Andere soorten (bijlage A)
Dagvlinders	Bruine eikenpage	Satyrium ilicis	Andere soorten (bijlage A)
Dagvlinders	Duinparelmoervlinder	Argynnis niobe	Andere soorten (bijlage A)
Dagvlinders	Gentiaanblauwtje	Maculinea alcon	Andere soorten (bijlage A)
Dagvlinders	Grote parelmoervlinder	Argynnis aglaja	Andere soorten (bijlage A)
Dagvlinders	Grote vos	Nymphalis polychloros	Andere soorten (bijlage A)
Dagvlinders	Grote weerschijnvlinder	Apatura iris	Andere soorten (bijlage A)
Dagvlinders	Iepenpage	Satyrium w-album	Andere soorten (bijlage A)
Dagvlinders	Kleine heivlinder	Hipparchia statilinus	Andere soorten (bijlage A)
Dagvlinders	Kleine ijsvogelvlinder	Limenitis camilla	Andere soorten (bijlage A)
Dagvlinders	Kommavlinder	Hesperia comma	Andere soorten (bijlage A)
Dagvlinders	Sleedoornpage	Thecla betulae	Andere soorten (bijlage A)
Dagvlinders	Spiegeldikkopje	Heteropterus morpheus	Andere soorten (bijlage A)
Dagvlinders	Veenbesblauwtje	Plebejus optilete	Andere soorten (bijlage A)
Dagvlinders	Veenbesparelmoervlinder	Boloria aquilonaris	Andere soorten (bijlage A)
Dagvlinders	Veenhooibeestje	Coenonympha tullia	Andere soorten (bijlage A)
Dagvlinders	Veldparelmoervlinder	Melitaea cinxia	Andere soorten (bijlage A)
Dagvlinders	Zilveren maan	Boloria selene	Andere soorten (bijlage A)
Kevers	Vliegend hert	Lucanus cervus	Andere soorten (bijlage A)
Libellen	Beekrombout	Gomphus vulgatissimus	Andere soorten (bijlage A)
Libellen	Bosbeekjuffer	Calopteryx virgo	Andere soorten (bijlage A)
Libellen	Donkere waterjuffer	Coenagrion armatum	Andere soorten (bijlage A)
Libellen	Gevlekte glanslibel	Somatochlora flavomaculata	Andere soorten (bijlage A)
Libellen	Gewone bronlibel	Cordulegaster boltonii	Andere soorten (bijlage A)
Libellen	Hoogveenglanslibel	Somatochlora arctica	Andere soorten (bijlage A)
Libellen	Kempense heidelibel	Sympetrum depressiusculum	Andere soorten (bijlage A)
Libellen	speerwaterjuffer	Coenagrion hastulatum	Andere soorten (bijlage A)
Kreeftachtigen	Europese rivierkreeft	Astacus astacus	Andere soorten (bijlage A)
Reptielen	Adder	Vipera berus ssp. berus	Andere soorten (bijlage A)
Reptielen	Hazelworm	Anguis fragilis	Andere soorten (bijlage A)
Reptielen	Levendbarende hagedis	Zootoca vivipara	Andere soorten (bijlage A)
Reptielen	Ringslang	Natrix	Andere soorten (bijlage A)
Vissen	Beekdonderpad	Cottus rhenanus	Andere soorten (bijlage A)
Vissen	Beekprik	Lampetra planeri	Andere soorten (bijlage A)
Vissen	Elrits	Phoxinus phoxinus	Andere soorten (bijlage A)
Vissen	Gestippelde alver	Alburnoides bipunctatus	Andere soorten (bijlage A)
Vissen	Grote modderkruiper	Misgurnus fossilis	Andere soorten (bijlage A)
Vissen	Kwabaal	Lota	Andere soorten (bijlage A)
Zoogdieren-	Boommarter	Martes martes	Andere soorten (bijlage A)
Zoogdieren	Bunzing	Mustela putorius	Andere soorten (bijlage A)
Zoogdieren	Damhert	Dama dama	Andere soorten (bijlage A)
Zoogdieren	Das	Meles meles	Andere soorten (bijlage A)
Zoogdieren	Edelhert	Cervus elaphus	Andere soorten (bijlage A)
Zoogdieren	Eekhoorn	Sciurus vulgaris	Andere soorten (bijlage A)
Zoogdieren	Eikelmuis	Eliomys quercinus	Andere soorten (bijlage A)
Zoogdieren	Grote bosmuis	Apodemus flavicollis	Andere soorten (bijlage A)

Zoogdieren	Hermelijn	<i>Mustela erminea</i>	Andere soorten (bijlage A)
Zoogdieren	Molmuis	<i>Arvicola scherman</i>	Andere soorten (bijlage A)
Zoogdieren	Bunzing	<i>Mustela putorius</i>	Andere soorten (bijlage A)
Zoogdieren	Damhert	<i>Dama</i>	Andere soorten (bijlage A)
Zoogdieren	Das	<i>Meles</i>	Andere soorten (bijlage A)
Zoogdieren	Edelhert	<i>Cervus elaphus</i>	Andere soorten (bijlage A)
Zoogdieren	Eekhoorn	<i>Sciurus vulgaris</i>	Andere soorten (bijlage A)
Zoogdieren	Eikelmuis	<i>Eliomys quercinus</i>	Andere soorten (bijlage A)
Zoogdieren	Grote bosmuis	<i>Apodemus flavicollis</i>	Andere soorten (bijlage A)
Zoogdieren	Hermelijn	<i>Mustela erminea</i>	Andere soorten (bijlage A)
Zoogdieren	Molmuis	<i>Arvicola scherman</i>	Andere soorten (bijlage A)
Zoogdieren	Steenmarter	<i>Martes foina</i>	Andere soorten (bijlage A)
Zoogdieren	Veldspitsmuis	<i>Crocidura leucodon</i>	Andere soorten (bijlage A)
Zoogdieren	Wezel	<i>Mustela nivalis</i>	Andere soorten (bijlage A)
Zoogdieren	Waterspitsmuis	<i>Neomys fodiens</i>	Andere soorten (bijlage A)
Zoogdieren	Gewone zeehond	<i>Phoca vitulina</i>	Andere soorten (bijlage A)
Zoogdieren	Grijze zeehond	<i>Halichoerus grypus</i>	Andere soorten (bijlage A)
Sporenplanten	Blaasvaren	<i>Cystopteris fragilis</i>	Andere soorten (bijlage B)
Sporenplanten	Groensteel	<i>Asplenium viride</i>	Andere soorten (bijlage B)
Sporenplanten	Schubvaren	<i>Ceterach officinarum</i>	Andere soorten (bijlage B)
Zaadplanten	Akkerboterbloem	<i>Ranunculus arvensis</i>	Andere soorten (bijlage B)
Zaadplanten	Akkerdoornzaad	<i>Torilis arvensis</i>	Andere soorten (bijlage B)
Zaadplanten	Akkerogentroost	<i>Odontites vernus</i> subsp. <i>vernus</i>	Andere soorten (bijlage B)
Zaadplanten	Beklierde ogentroost	<i>Euphrasia rostkoviana</i>	Andere soorten (bijlage B)
Zaadplanten	Berggamander	<i>Teucrium montanum</i>	Andere soorten (bijlage B)
Zaadplanten	Bergnachtorchis	<i>Platanthera montana</i>	Andere soorten (bijlage B)
Zaadplanten	Blauw guichelheil	<i>Anagallis arvensis</i> subsp. <i>foemina</i>	Andere soorten (bijlage B)
Zaadplanten	Bokkenorchis	<i>Himantoglossum hircinum</i>	Andere soorten (bijlage B)
Zaadplanten	Bosboterbloem	<i>Ranunculus polyanthemus</i> subsp. <i>nemorosus</i>	Andere soorten (bijlage B)
Zaadplanten	Bosdravik	<i>Bromopsis ramosa</i> subsp. <i>benekenii</i>	Andere soorten (bijlage B)
Zaadplanten	Brave hendrik	<i>Chenopodium bonus-henricus</i>	Andere soorten (bijlage B)
Zaadplanten	Brede wolfsmelk	<i>Euphorbia platyphyllos</i>	Andere soorten (bijlage B)
Zaadplanten	Breed wollegras	<i>Eriophorum latifolium</i>	Andere soorten (bijlage B)
Zaadplanten	Bruinrode wespenorchis	<i>Epipactis atrorubens</i>	Andere soorten (bijlage B)
Zaadplanten	Dennenorchis	<i>Goodyera repens</i>	Andere soorten (bijlage B)
Zaadplanten	Dreps	<i>Bromus secalinus</i>	Andere soorten (bijlage B)
Zaadplanten	Echte gamander	<i>Teucrium chamaedrys</i> subsp. <i>germanicum</i>	Andere soorten (bijlage B)
Zaadplanten	Franjgentiaan	<i>Gentianella ciliata</i>	Andere soorten (bijlage B)
Zaadplanten	Geelgroene wespenorchis	<i>Epipactis muelleri</i>	Andere soorten (bijlage B)
Zaadplanten	Geplooide vrouwenmantel	<i>Alchemilla subcrenata</i>	Andere soorten (bijlage B)
Zaadplanten	Getande veldsla	<i>Valerianella dentata</i>	Andere soorten (bijlage B)
Zaadplanten	Gevlekt zonneroosje	<i>Tuberaria guttata</i>	Andere soorten (bijlage B)
Zaadplanten	Glad biggenkruid	<i>Hypochaeris glabra</i>	Andere soorten (bijlage B)
Zaadplanten	Gladde zegge	<i>Carex laevigata</i>	Andere soorten (bijlage B)
Zaadplanten	Groene nachtorchis	<i>Coeloglossum viride</i>	Andere soorten (bijlage B)
Zaadplanten	Groot spiegelklokje	<i>Legousia speculum-veneris</i>	Andere soorten (bijlage B)
Zaadplanten	Grote bosaardbei	<i>Fragaria moschata</i>	Andere soorten (bijlage B)
Zaadplanten	Grote leeuwenklauw	<i>Aphanes arvensis</i>	Andere soorten (bijlage B)
Zaadplanten	Honingorchis	<i>Herminium monorchis</i>	Andere soorten (bijlage B)
Zaadplanten	Kalkboterbloem	<i>Ranunculus polyanthemus</i> subsp. <i>polyanthemoides</i>	Andere soorten (bijlage B)
Zaadplanten	Kalketrip	<i>Centaurea calcitrapa</i>	Andere soorten (bijlage B)
Zaadplanten	Karthuizeranjer	<i>Dianthus carthusianorum</i>	Andere soorten (bijlage B)
Zaadplanten	Karwijselie	<i>Selinum carvifolia</i>	Andere soorten (bijlage B)
Zaadplanten	Kleine ereprijs	<i>Veronica verna</i>	Andere soorten (bijlage B)
Zaadplanten	Kleine schorseneer	<i>Scorzonera humilis</i>	Andere soorten (bijlage B)
Zaadplanten	Kleine wolfsmelk	<i>Euphorbia exigua</i>	Andere soorten (bijlage B)

Zaadplanten	Kluwenklokje	<i>Campanula glomerata</i>	Andere soorten (bijlage B)
Zaadplanten	Knollathyrus	<i>Lathyrus linifolius</i>	Andere soorten (bijlage B)
Zaadplanten	Knolspirea	<i>Filipendula vulgaris</i>	Andere soorten (bijlage B)
Zaadplanten	Korensla	<i>Arnosaris minima</i>	Andere soorten (bijlage B)
Zaadplanten	Kranskarwij	<i>Carum verticillatum</i>	Andere soorten (bijlage B)
Zaadplanten	Kruiptijm	<i>Thymus praecox</i>	Andere soorten (bijlage B)
Zaadplanten	Lange zonnedauw	<i>Drosera longifolia</i>	Andere soorten (bijlage B)
Zaadplanten	Liggende ereprijs	<i>Veronica prostrata</i>	Andere soorten (bijlage B)
Zaadplanten	Moerasgamander	<i>Teucrium scordium</i>	Andere soorten (bijlage B)
Zaadplanten	Muurbloem	<i>Erysimum cheiri</i>	Andere soorten (bijlage B)
Zaadplanten	Naakte lathyrus	<i>Lathyrus aphaca</i>	Andere soorten (bijlage B)
Zaadplanten	Naaldenkervel	<i>Scandix pecten-veneris</i>	Andere soorten (bijlage B)
Zaadplanten	Pijlscheefkelk	<i>Arabis hirsuta</i> subsp. <i>sagittata</i>	Andere soorten (bijlage B)
Zaadplanten	Roggelelie	<i>Lilium bulbiferum</i> subsp. <i>croceum</i>	Andere soorten (bijlage B)
Zaadplanten	Rood peperboompje	<i>Daphne mezereum</i>	Andere soorten (bijlage B)
Zaadplanten	Rozenkransje	<i>Antennaria dioica</i>	Andere soorten (bijlage B)
Zaadplanten	Ruw pazelzaad	<i>Lithospermum arvense</i>	Andere soorten (bijlage B)
Zaadplanten	Scherpkruid	<i>Asperugo procumbens</i>	Andere soorten (bijlage B)
Zaadplanten	Schubzegge	<i>Carex lepidocarpa</i>	Andere soorten (bijlage B)
Zaadplanten	Smalle raai	<i>Galeopsis angustifolia</i>	Andere soorten (bijlage B)
Zaadplanten	Spits havikskruid	<i>Hieracium lactucella</i>	Andere soorten (bijlage B)
Zaadplanten	Steenbraam	<i>Rubus saxatilis</i>	Andere soorten (bijlage B)
Zaadplanten	Stijve wolfsmelk	<i>Euphorbia stricta</i>	Andere soorten (bijlage B)
Zaadplanten	Stofzaad	<i>Monotropa hypopitys</i>	Andere soorten (bijlage B)
Zaadplanten	Tengere distel	<i>Carduus tenuiflorus</i>	Andere soorten (bijlage B)
Zaadplanten	Tengere veldmuur	<i>Minuartia hybrida</i>	Andere soorten (bijlage B)
Zaadplanten	Trosgamander	<i>Teucrium botrys</i>	Andere soorten (bijlage B)
Zaadplanten	Veenbloembies	<i>Scheuchzeria palustris</i>	Andere soorten (bijlage B)
Zaadplanten	Vliegenorchis	<i>Ophrys insectifera</i>	Andere soorten (bijlage B)
Zaadplanten	Vroege ereprijs	<i>Veronica praecox</i>	Andere soorten (bijlage B)
Zaadplanten	Wilde averuit	<i>Artemisia campestris</i> subsp. <i>campestris</i>	Andere soorten (bijlage B)
Zaadplanten	Wilde ridderspoor	<i>Consolida regalis</i>	Andere soorten (bijlage B)
Zaadplanten	Wilde weit	<i>Melampyrum arvense</i>	Andere soorten (bijlage B)
Zaadplanten	Wolfskers	<i>Atropa bella-donna</i>	Andere soorten (bijlage B)
Zaadplanten	Zandwolfsmelk	<i>Euphorbia seguieriana</i>	Andere soorten (bijlage B)
Zaadplanten	Zinkviooltje	<i>Viola lutea</i> subsp. <i>calaminaria</i>	Andere soorten (bijlage B)

BIJLAGE 5 - SOORTEN MET EEN VRIJSTELLING**Uitgezonderd:**

	Geen vrijstelling
1	Vrijstelling voor ingrepen aan bebouwing en erven.
2	Tijdelijke vrijstelling van juli t/m september
3	Tijdelijke vrijstelling van 15 augustus tot 15 oktober
4	Tijdelijke vrijstelling periode maart en april en periode juli t/m september
5	Tijdelijke vrijstelling van 15 augustus t/m februari

	Drente	Flevoland	Friesland	Gelderland	Groningen	Limburg	Noord-Brabant	Noord-Holland	Overijssel	Utrecht	Zeeland	Zuid-Holland	ANWVB RN art 3.31
zoogdieren													
Aardmuis													
Bosmuis													
Bunzing													
Dwergmuis													
Dwergspitsmuis													
Eekhoorn						4							
Egel													
Gewone bosspitsmuis													
Haas													
Hermelijn													
Huisspitsmuis		1											
Konijn													
Ondergrondse woelmuis													
Ree													
Rosse woelmuis													
Steenmarter						5							
Tweekleurige bosspitsmuis													
Veldmuis		1											
Vos													
Wezel													
Woelrat													
Amfibieën en reptielen													
Bruine kikker													
Gewone pad													
Hazelworm						2							
Kleine watersalamander													
Levendbarende hagedis						3							
Meerkikker													
Bastaardkikker													

BIJLAGE 6 - WERKEN MET GEDRAGSCODE

Met het oog op mogelijke verblijf/nestelplekken van kleine zoogdieren, vogels en amfibieën kan gewerkt te worden met een door het Minister van Landbouw, Natuur en Voedselkwaliteit goedgekeurde gedragscode om overtredingen te voorkomen. Aanbevolen wordt om te werken naar de ‘Gedragscode soortbescherming gemeenten voor Ruimtelijke ontwikkeling of inrichting en Bestendig beheer of onderhoud (versie 4-12-2020)’ Deze gedragscode is tot 2023 geldig en opgesteld en uitgegeven door de Koninklijke Vereniging Stadswerk Nederland met medewerking van de Vereniging van Nederlandse Gemeenten. De inzet van de gedragscode met betrekking tot de soorten waarvoor deze dient te worden toegepast is beperking van schade bij handelingen in het kader van een ruimtelijke ontwikkeling. Voor de betrokken soorten mogen de verboden beperkt worden overtreden. De gedragscode kan bij ruimtelijke ontwikkeling toegepast worden op soorten die beschermd zijn middels paragraaf 3.1 (vogelrichtlijn) en 3.2 (‘andere soorten’) van de Wet natuurbescherming. Soorten en verblijfplekken die onder de strikte bescherming vallen zijn uitgesloten van werken met gedragscode. Door de gedragscode worden de verblijfplekken de verblijfplekken in verschillende categorieën verdeeld. B.v. verblijfplekken van watersalamanders worden tot de categorie 4 (van “leefgebied jaarrond in gebruik”. Bunzing en wezel kunnen voorplantingsplekken en rustplekken binnen een plangebied onderhouden. Deze worden door de genoemde gedragscode gecategoriseerd als verblijfplekken van de categorie 3 (tijdelijke rust- of voortplantingsplek). De gedragscode dient volgens het volgende protocol uitgevoerd te worden.

- Het opstellen van een werkprotocol voor het uitvoeren van de werkzaamheden die tot overtreding van de Wet natuurbescherming kunnen leiden. Het aantrekken van een ecologische deskundige om toe te zien op een correcte uitvoering van de werkzaamheden en om eventueel ecologisch advies te geven.
- Opruimwerkzaamheden dienen bij voorkeur handmatig te gebeuren.
- Bij het aantreffen van amfibieën en andere trage dieren dienen deze verzameld te worden en zo snel mogelijk op een geschikte plek uitgezet te worden. B.v. in het geval van amfibieën binnen dekking gevende vegetatie langs de oevers van waters.
- Voor marterachtigen en andere snelle kleine zoogdieren dienen veilige vluchtwegen geboden te worden. De werkrichting dient dusdanig gekozen te worden dat vluchtende dieren niet gehinderd worden in het kiezen van de juiste vluchtrichting.
- Voor vluchtende dienen direct op hun vluchtweg buiten het plangebied schuilmogelijkheden aanwezig te zijn. B.v. houtrillen voor marterachtigen.
- Versturende werkzaamheden dienen te geschieden buiten de kwetsbare perioden voor de betreffende soorten. Bijvoorbeeld voor watersalamanders is dat de winterrustperiode die gesteld kan worden tussen 1 oktober en 1 april. Na 1 april zijn de meeste watersalamanders naar het water vertrokken. Voor de marterachtigen is de kwetsbare periode de voortplantingsperiode die gesteld wordt tussen 1 maart en 1 augustus (zie onderstaand overzicht).

soort	Jan	Feb	Mrt	April	Mei	Juni	Juli	Aug	Sept	Okt	Nov	Dec.
Water-salamanders												
Kleine marterachtigen												
De rode vlakken geven de kwetsbare perioden aan. Bij het verlaten van winterverblijfplekken van amfibieën speelt het weer ook een grote rol: in een warm voorjaar zullen deze eerder vertrokken zijn dan bij een koud voorjaar.												

- Voor verlies van leefgebied en verblijfsmogelijkheden dient compensatie geboden te worden door het aanbieden van alternatieve verblijfsmogelijkheden. B.v. door het aanleggen van steen- en houtstapelingen, oprichten van marterruiters en aanbrengen houtrillen

