

# ECOLOGISCHE QUICKSCAN

*Onderzoek naar beschermde natuurwaarden  
ten behoeve van ruimtelijke ontwikkeling*



**Locatie:** Molenstraat 125b Helmond

**Rapportnummer:** 2023-BE-0523

**In opdracht van:**

AROM Advies B.V.  
Laan door de Veste 1  
5708 ZZ Helmond



**Brabant Eco**  
Ecologische Dienstverlening

## Colofon

### Rapportage

Brabant Eco

### Rapportnummer

2023-BE-0523

### Opdrachtgever

AROM Advies B.V.

### Contactpersoon

De heer Q. de Ruijter

### Locatie

Molenstraat 125b  
Helmond

### Auteur

Frenk van de Wal

### Opleverdatum

17 juni 2023



**Brabant Eco**  
Ecologische Dienstverlening

**De Lange Kant 27  
5061 PX Oisterwijk  
06-24218274  
[www.brabanteco.nl](http://www.brabanteco.nl)**

Overname, verveelvoudiging of openbaarmaking van dit rapport is niet toegestaan zonder vermelding van bron.

Dit rapport is met de grootste zorg samengesteld. Desondanks aanvaardt Brabant Eco geen aansprakelijkheid voor eventuele schade voortvloeiend uit het gebruik van de resultaten van dit onderzoek door toepassing van adviezen.

# Inhoudsopgave

<b>SAMENVATTING .....</b>	<b>3</b>
<b>1. INLEIDING EN ONDERZOEK .....</b>	<b>4</b>
1.1 Aanleiding .....	4
1.2 Doelstelling .....	4
1.3 Centrale vraagstelling .....	4
1.4 Criteria.....	4
<b>2. BELEIDSKADER .....</b>	<b>5</b>
2.1 Gebiedsbescherming .....	5
2.2 Soortenbescherming .....	5
2.3 Bescherming van houtopstanden .....	7
2.4 Zorgplicht .....	7
<b>3. PLANGEBIEDSBESCHRIJVING .....</b>	<b>8</b>
3.1 Huidige situatie .....	8
3.2 Voorgenomen ontwikkeling .....	9
<b>4. PRAKTIJK ECOLOGISCHE QUICKSCAN .....</b>	<b>10</b>
4.1 Bureauonderzoek .....	10
4.2 Veldonderzoek .....	11
4.3 Beschrijving plangebied .....	11
<b>5. BESCHERMDE NATUURWAARDEN .....</b>	<b>14</b>
5.1 Gebiedsbescherming .....	14
5.2 Soortenbescherming .....	16
<b>6. RESULTATEN EN ADVIES .....</b>	<b>22</b>
6.1 Resultaten .....	22
6.2 Advies en aanbevelingen .....	22
<b>7. BRONNEN .....</b>	<b>24</b>

## SAMENVATTING

Initiatiefnemer is voornemens om de locatie aan de Molenbaan 125b te ontwikkelen. Hierbij zullen in de achtertuin 10 grondgebonden kleine woningen met berging worden gerealiseerd. De aanwezige tuinbeplanting is hiervoor voorafgaande aan het veldbezoek buiten het broedseizoen gerood. Het aanwezige tuinhuisje zal nog worden gesloopt.

Bij deze werkzaamheden is de opdrachtgever gebonden aan de Wet natuurbescherming. Omdat overtreding van de Wet natuurbescherming op voorhand niet uitgesloten kan worden is aan Brabant Eco de opdracht gegeven voor het uitvoeren van een ecologische quickscan op de planlocatie in het kader van de voorgenomen ruimtelijke ontwikkeling.

Dit voorliggend rapport geeft een beschrijving van het plangebied en het uitgevoerde onderzoek. Daarnaast geeft dit rapport inzicht in de mogelijke knelpunten in het kader van de natuurwetgeving en -beleid en de mogelijke effecten op beschermde flora en fauna en op beschermde natuurgebieden als gevolg van het project. Het rapport kan voor de opdrachtgever als bewijsstuk dienen voor het verrichtte natuuronderzoek.

Op basis van uitgevoerd onderzoek zijn geen effecten met werkzaamheden te verwachten die van negatieve invloed zijn op de gunstige staat van instandhouding van de waargenomen soorten of mogelijk aanwezige soorten en hun functioneel leefgebied.

Door het nagenoeg geheel afwezig zijn van begroeiing in de vorm van gazon en tuinplanten in het plangebied is het voorkomen van beschermde plant en diersoorten uit te sluiten. Het te slopen tuinhuisje en aanwezige bomen bieden geen mogelijkheden voor potentiële nest-, schuil-, en verblijfplaatsen. Hierdoor wordt een overtreding met de Wet natuurbescherming uitgesloten. Natuurgebieden worden niet aangetast door de ontwikkeling in het plangebied.

Nader onderzoek of een ontheffingsaanvraag is dan ook niet nodig.  
De zorgplicht is altijd van toepassing.  
Natuurinclusief bouwen wordt aanbevolen.

Frenk van de Wal  
Brabant Eco  
Ma 2023



### 1.1 Aanleiding

Volgens opdrachtgever AROM BV is het voornemen om de planlocatie aan de Molenstraat 125b te Helmond te ontwikkelen. De tuinbeplanting wordt gerooid en het tuinhuisje zal worden gesloopt. Waardevolle bomen (4 stuks) worden behouden, overige bomen worden gekapt, waarna er 10 grondgebonden woningen met eigen berging gerealiseerd worden.

Bij deze werkzaamheden is opdrachtgever gebonden aan de Wet natuurbescherming.

In opdracht heeft Brabant Eco een ecologische quickscan uitgevoerd voor de planlocatie in het kader van de voorgenomen ruimtelijke ontwikkeling.

### 1.2 Doelstelling

Het doel van dit verkennend onderzoek is om vast te stellen of de geplande ontwikkeling mogelijk effect heeft op de beschermde flora en fauna en op beschermde natuurgebieden. Er wordt een eerste inzicht verkregen in de mogelijke effecten op deze beschermde natuurwaarden in en om het plangebied en de mogelijke vervolgstappen die moeten worden ondernomen met betrekking tot aanvullend veldonderzoek, nader effectonderzoek en nadere procedures. Het doel van dit onderzoek is het vaststellen of uitsluiten van aanwezigheid van beschermde soorten die zijn opgenomen in paragraaf 3.1, 3.2 en 3.3 van de Wet natuurbescherming.

Naast soorten die bijzondere bescherming genieten, geldt er een algemene zorgplicht om planten en dieren niet onnodig te verstoren. Daarom dienen flora en fauna en eventuele effecten in kaart gebracht te worden om deze te kunnen toetsen aan de natuurwetgeving.

Dit rapport geeft inzicht in de mogelijke knelpunten in het kader van natuurwetgeving en -beleid en de mogelijke effecten als gevolg van het project en kan voor de opdrachtgever als bewijsstuk dienen voor het verrichte natuuronderzoek.

### 1.3 Centrale vraagstelling

Is de voorgenomen ontwikkeling op basis van de gevonden resultaten in strijd met de natuurwetgeving en dienen eventuele vervolgstappen genomen te worden voordat met de uitvoering gestart kan worden?

### 1.4 Criteria

Op dit natuuronderzoek zijn de volgende criteria van toepassing:

- Het onderzoek is uitgevoerd door deskundige ecologen volgens de definitie van de Rijksdienst voor ondernemend Nederland (ecologisch deskundige/RVO.nl).
- Het onderzoek is uitgevoerd door een onafhankelijk bureau. Brabant Eco en Frenk van de Wal verklaren hierbij geen enkel belang te hebben in de uitkomst van dit onderzoek.
- De resultaten zijn zo objectief en betrouwbaar mogelijk verkregen.
- Het onderzoek voldoet aan de interne proces- en kwaliteitseisen van Brabant Eco.



De Wet natuurbescherming is de Nederlandse wet die de bescherming van natuurgebieden en soorten regelt. Met deze wet worden de Europese natuurbeschermingsrichtlijnen (de vogel- en habitatrichtlijn) zo helder mogelijk geïmplementeerd. Bovendien sluit het instrumentarium van de Wet natuurbescherming aan op het huidige omgevingsrecht en de toekomstige Omgevingswet. Het eerste aanspreekpunt voor de aanvraag van een omgevingsvergunning is de gemeente. De bevoegdheden om te toetsen aan de Wet natuurbescherming is bij de provincie gelegd. Het uitgangspunt van de wet is dat er geen schade mag worden toegebracht aan beschermde dieren of planten, tenzij dit nadrukkelijk is toegestaan.

### 2.1 Gebiedsbescherming

#### 2.1.1 Natura 2000

Natura 2000 is een Europees netwerk van beschermde natuurgebieden. In Nederland worden deze gebieden aangewezen binnen de EU-vogelrichtlijn en de EU-habitatrichtlijn. In Natura 2000 gebieden worden bepaalde diersoorten en hun natuurlijke leefomgeving beschermd om de biodiversiteit te behouden. In het opgestelde beheerplan wordt beschreven hoe de instandhoudingsdoelstellingen bereikt dienen te worden. Nederland heeft ruim 160 Natura 2000 gebieden.

#### 2.1.2 Natuurnetwerk Nederland (NNN)

Het Natuurnetwerk Nederland (NNN), vroeger de Ecologische hoofdstructuur genoemd (EHS), is het Nederlandse netwerk van bestaande en nieuw aan te leggen natuurgebieden. Het bestaat uit gebieden die samen een netwerk vormen door Nederland waar de natuur voorrang heeft. Het netwerk helpt voorkomen dat planten en dieren in geïsoleerde gebieden uitsterven en dat natuurgebieden hun waarde verliezen. In het NNN geldt het 'nee, tenzij' principe. Dit houdt in dat ruimtelijke ingrepen niet zijn toegestaan, tenzij er geen alternatieven zijn en er sprake is van een groot openbaar belang. De effecten van de ingreep moeten bovendien worden gecompenseerd. Naast ongeveer 20 Nationale parken, meren, rivieren en de kustzone van de Noordzee en de Waddenzee vallen alle Natura 2000 gebieden onder het NNN. De landbouwgebieden worden beheerd volgens agrarisch natuurbeheer.

### 2.2 Soortenbescherming

De Wet natuurbescherming beschermt de in Nederland voorkomende wilde planten- en diersoorten via een zogenaamde zorgplicht. Voor deze beschermde soorten is het uitgangspunt dat activiteiten moeten worden voorkomen die deze beschermde soorten aantasten. Wanneer dit niet mogelijk is, dan is het uitvoeren van een dergelijke activiteit alleen toegestaan met een ontheffing van de provincie.

#### 2.2.1 Beschermde planten en dieren

De Wet natuurbescherming kent drie algemene beschermingsregimes waarin de voorschriften van de Vogelrichtlijn, Habitatrichtlijn en twee verdragen (Bern en Bonn) zijn geïmplementeerd en waarin aanvullende voorschriften zijn gesteld voor de diersoorten die niet onder die specifieke voorschriften vallen, maar wel bescherming behoeven. Elk van deze beschermingsregimes kent zijn eigen verbodsbepalingen en vereisten voor vrijstelling of ontheffing van de verboden. Om af te mogen wijken van de verbodsbepalingen via een ontheffing of vrijstelling moet aan drie criteria zijn voldaan:

- Ten eerste mag alleen van de verbodsbepaling afgeweken worden als er geen andere bevredigende oplossing voor de handeling mogelijk is.

- Ten tweede moet tegenover de afwijking van het verbod een in de wet genoemd belang staan. De wet geeft voor de verschillende beschermingsregimes aan wat die belangen zijn zoals volksgezondheid of openbare veiligheid.
- Tenslotte mag de ingreep geen afbreuk doen aan de staat van instandhouding van de soort.

Als aan deze drie vereisten voldaan is kan een ontheffing worden verleend. Voor een aantal handelingen zijn bovendien vrijstellingen mogelijk, bijvoorbeeld in de vorm van een provinciale verordening of een gedragscode. Bij het besluit of een afwijking van het verbod kan worden toegestaan, wordt evenwel niet naar de gevolgen van deze afwijking voor het individuele plant of dier gekeken, maar naar de gevolgen voor de instandhouding van de betrokken soort. Wel zal rekening gehouden moeten worden met de zorgplicht en het dierenwelzijn.

### **2.2.2 EU-Vogelrichtlijn**

Het doel van de Vogelrichtlijn is het in stand houden van alle natuurlijke, in Europa in het wild levende, vogelsoorten. De Vogelrichtlijn vereist dat EU-lidstaten alle nodige maatregelen nemen om de populatie van alle vogelsoorten op een niveau te houden of te brengen, dat met name beantwoordt aan de ecologische, wetenschappelijke en culturele eisen. Daarnaast moeten de lidstaten alle nodige maatregelen nemen om voor deze vogels een 'voldoende gevarieerdheid van leefgebieden en een voldoende omvang ervan te beschermen, in stand te houden of te herstellen'. De richtlijn is dus van toepassing op vogels, hun eieren, hun nesten en ook hun leefgebieden. De EU-Vogelrichtlijn is in 1981 van kracht geworden.

De Wet natuurbescherming bevat een aantal verboden handelingen die van toepassing zijn op alle inheemse vogels. Deze verboden gelden in heel Nederland.

De wet verbiedt:

- Het opzettelijk doden of vangen van vogels (artikel 3.1 lid 1);
- Het opzettelijk vernielen of beschadigen van nesten, rustplaatsen en eieren van vogels, of het wegnemen van nesten (artikel 3.1 lid 2);
- Het rapen en onder zich hebben van eieren van vogels (artikel 3.1 lid 3);
- Het opzettelijk storen van vogels (artikel 3.1 lid 4);
- Het bezit, het vervoer en de handel in vogels, dood of levend, dan wel delen of producten daarvan (artikel 3.2).

Van de soorten die beschermd worden onder de Vogelrichtlijn is geen limitatieve lijst beschikbaar. Het gaat om ca. 700 soorten die van nature voorkomen op het grondgebied van de Europese Unie. In de praktijk betreft het alle soorten die in Nederland als broedvogel, standvogel, wintergast of doortrekker aanwezig kunnen zijn, met uitzondering van exoten. Op alle vogels is het beschermingsregime van paragraaf 3.1 van de Wet natuurbescherming van toepassing.

### **2.2.3 EU-Habitatrichtlijn**

Het doel van de Habitatrichtlijn is het waarborgen van de biologische diversiteit in de Europese Unie door de natuurlijke habitat en wilde dier- en plantensoorten die van Europees belang zijn in een gunstige staat van instandhouding te behouden of te herstellen. Dit zijn soorten die genoemd zijn in bijlage IV van de Habitatrichtlijn, bijlage II van het Verdrag van Bern en bijlage I van het Verdrag van Bonn, voor zover hun natuurlijke verspreidingsgebied zich in Nederland bevindt. Op deze soorten (zie bijlage 2) is het beschermingsregime van paragraaf 3.2 van de Wet natuurbescherming van toepassing. De EU-Habitatrichtlijn is in 1992 van kracht geworden.

### **2.2.4 Overig beschermde soorten**

Dit zijn soorten genoemd in bijlage A van de Wet natuurbescherming. Het gaat hier om de bescherming van zoogdieren, amfibieën, reptielen, vissen, dagvlinders, libellen, kevers en vaatplanten voorkomend in Nederland. Het betreft een limitatieve lijst (zie bijlage 3). De beschermde status van soorten kan per provincie verschillen. Provincies hebben de bevoegdheid om bij provinciale verordening vrijstelling te verlenen voor nationaal beschermde soorten. Er is dan geen ontheffing nodig voor werkzaamheden. Voor soorten die niet in de bijlagen van de Wet natuurbescherming worden genoemd, fungeert de zorgplichtbepaling (artikel 1.11 Wet natuurbescherming) als vangnet. Op grond van deze bepaling moeten schadelijke handelingen voor alle in het wild levende dieren en planten en hun directe leefomgeving in

beginsel achterwege worden gelaten, dan wel moeten maatregelen worden genomen om schadelijke gevolgen (zoveel mogelijk) te voorkomen.

Beschermingsregime soorten Vogelrichtlijn § 3.1 Wn	Beschermingsregime soorten Habitatrichtlijn § 3.2 Wn	Beschermingsregime andere soorten § 3.3 Wn
Art 3.1 lid 1 Het is verboden in het wild levende vogels opzettelijk te doden of te vangen.	Art 3.5 lid 1 Het is verboden soorten in hun natuurlijke verspreidingsgebied opzettelijk te doden of te vangen	Art 3.10 lid 1a Het is verboden soorten opzettelijk te doden of te vangen
Art 3.1 lid 2 Het is verboden opzettelijk nesten, rustplaatsen en eieren van vogels te vernielen of te beschadigen, of nesten van vogels weg te nemen	Art 3.5 lid 4 Het is verboden de voortplantingsplaatsen of rustplaatsen van dieren te beschadigen of te vernielen	Art 3.10 lid 1b Het is verboden de vaste voortplantingsplaatsen of rustplaatsen van dieren opzettelijk te beschadigen of te vernielen
Art 3.1 lid 3 Het is verboden eieren te rapen en deze onder zich te hebben	Art 3.5 lid 3 Het is verboden eieren van dieren in de natuur opzettelijk te vernielen of te rapen	Niet van toepassing
Art 3.1 lid 4 en lid 5 Het is verboden vogels opzettelijk te storen, tenzij de storing niet van wezenlijke invloed is op de staat van instandhouding van de desbetreffende vogelsoort	Art 3.5 lid 2 Het is verboden dieren opzettelijk te verstoren	Niet van toepassing
Niet van toepassing	Art 3.5 lid 5 Het is verboden plantensoorten in hun natuurlijke verspreidingsgebied opzettelijk te plukken en te verzamelen, af te snijden, te onwortelen of te vernielen	Art 3.10 lid 1c Het is verboden plantensoorten in hun natuurlijke verspreidingsgebied opzettelijk te plukken en te verzamelen, af te snijden, te onwortelen of te vernielen

Tabel: Beschermingsregime van de Wet natuurbescherming

## 2.3 Bescherming van houtopstanden

De belangrijkste elementen m.b.t. de bescherming van houtopstanden zijn de meldingsplicht, de herplantplicht en het kapverbod. De provincies bepalen welke gegevens bij een melding moeten worden aangeleverd. Als het gaat om beplantingen van bomen groter dan 10 are of als het een rijbeplanting betreft die uit meer dan 20 bomen bestaat, dan valt bos, mits het buiten de bebouwde kom ligt, onder de Wet natuurbescherming. De gemeente kan voor de Wet natuurbescherming een andere 'bebouwde kom Wet natuurbescherming' vaststellen dan de bebouwde kom volgens de Wegenverkeerswet.

## 2.4 Zorgplicht

Voor alle in het wild levende planten en dieren, ook niet wettelijk beschermde soorten, kent de Wet natuurbescherming een zorgplicht. Deze zorgplicht houdt in dat eenieder voldoende zorg in acht moet nemen voor het in het wild levende planten en dieren, alsmede voor hun leefomgeving. Dit betekent dat handelingen (of het nalaten hiervan) waarvan men weet, of redelijkerwijs kan vermoeden, dat ze nadelig zijn voor planten en/of dieren, niet mogen worden uitgevoerd.



### 3.1 Huidige situatie

De planlocatie is gelegen aan de Molenstraat 125b, in de kern van Helmond, in gelijknamige gemeente. De gemeente Helmond, gelegen in het zuidoosten van de provincie Noord-Brabant, telde 93.525 inwoners op 31 januari 2022 (bron : CBS) op een grondgebied van 54,75 km, maakt deel uit van het stedelijk netwerk Brabant Stad en maakte deel uit van het voormalige kaderwetgebied Samenwerkingsverband Regio Eindhoven.

Ze kent vier kernen: de stad Helmond en de voormalige dorpen Stiphout, Mierlo-Hout en Brouwhuis. De plaats Helmond is oostelijk gelegen van Eindhoven.

De planlocatie is gelegen in het centrum van Helmond, tegenover het Clarissenklooster. Het wordt aan de zuidelijke zijde begrensd door de N270 en oostelijk door de N279.

De directe omgeving van het plangebied bestaat voornamelijk uit bebouwing.

De ligging van het plangebied in de ruimere omgeving is weergegeven in onderstaande afbeelding.

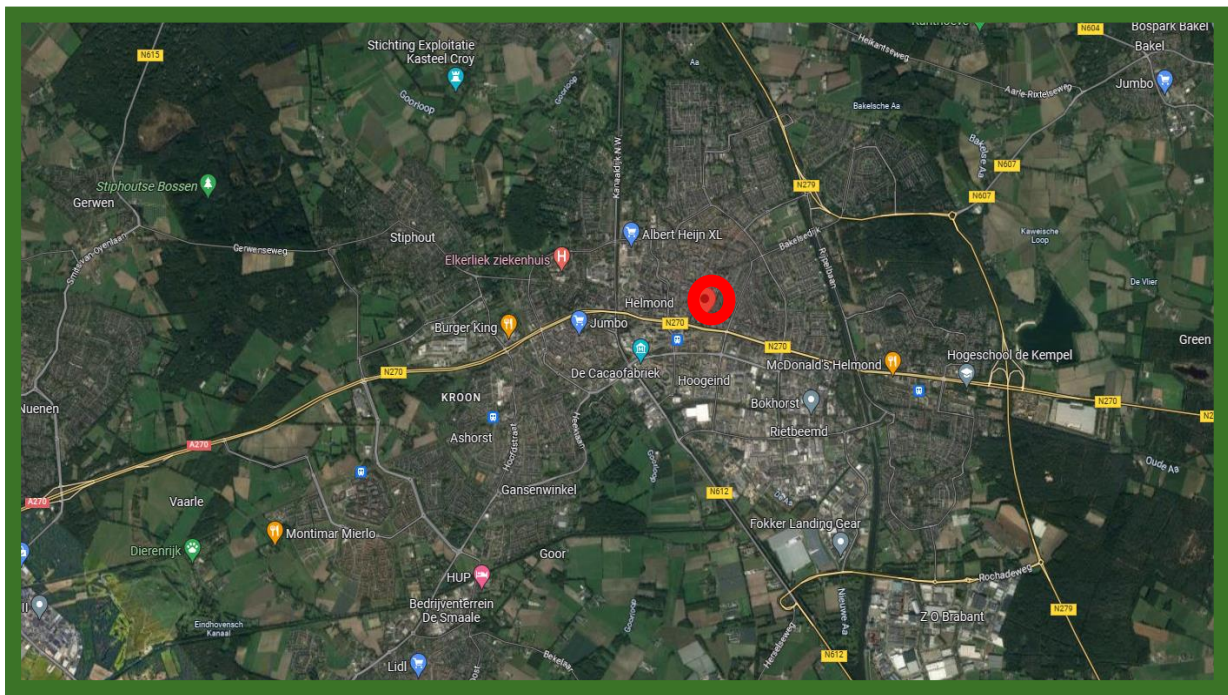

Satellietfoto omgeving plangebied, planlocatie is rood omcirkeld. Bron: Google Earth.

Het plangebied bestaat uit de achter huisnummer 125b gelegen tuin. Op onderstaande afbeelding wordt het plangebied globaal aangegeven.

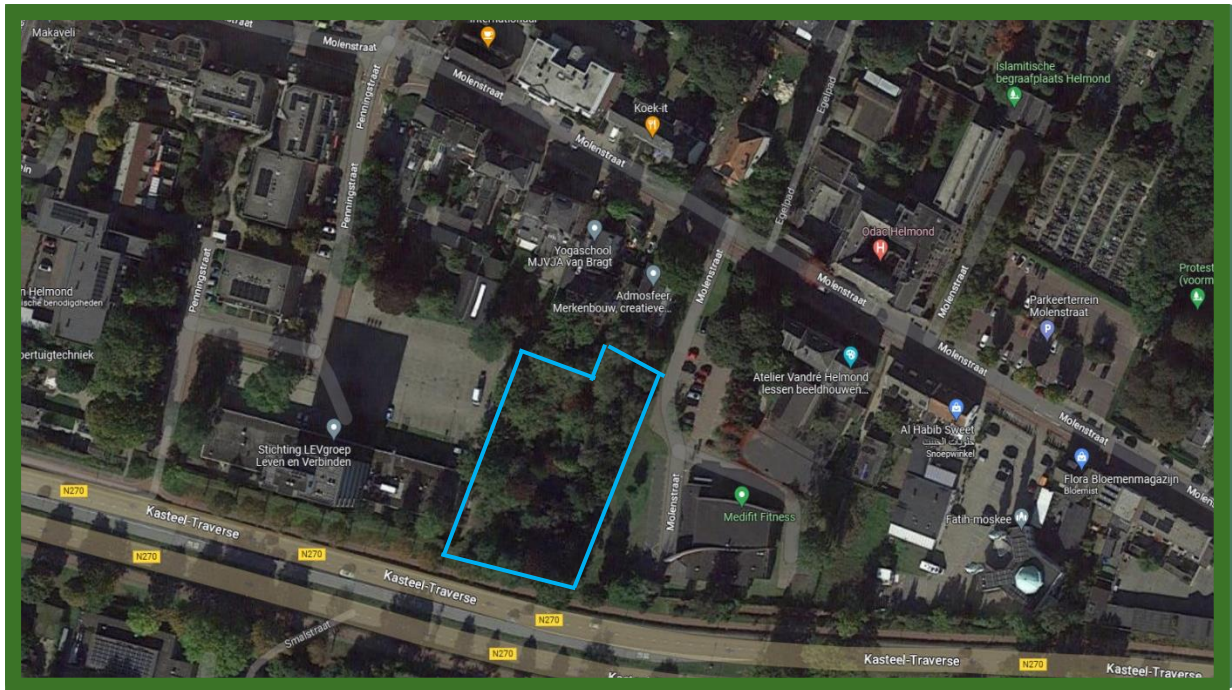

Globaal omliggende planlocatie in blauw. Bron: Google Earth.

### 3.2 Voorgenomen ontwikkeling

Opdrachtgever heeft het plan voor herontwikkeling van de locatie aan Molenstraat 125b. Op deze locatie worden 10 grondgebonden kleine woningen met berging gerealiseerd.

De in de achtertuin staande waardevolle bomen, zijnde een vederesdoorn, Noorse esdoorn en 2 venijnbomen zullen behouden worden. De groenvoorziening worden gerooid en het tuinhuisje zal worden gesloopt. Het geheel zal worden ingepast met nieuwe bomen en groen, alsook aan de zuidzijde een geluidswerende kokoswand begroeid met klimplanten.

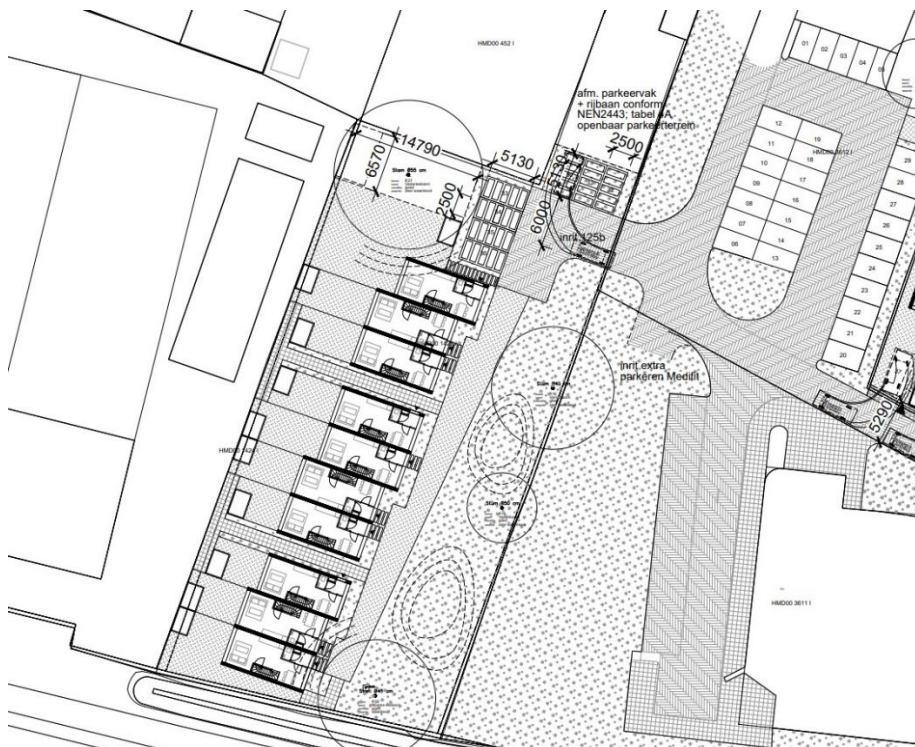

Impressie nieuwe situatie. Bron: JMW architecten



Een ecologische quickscan is de eerste stap van ecologisch onderzoek dat uitgevoerd wordt in het kader van een ruimtelijke ingreep. Een aanvraag voor een omgevingsvergunning wordt getoetst aan de Wet natuurbescherming. In het kader van deze wet is het noodzakelijk te weten welke flora- en faunasoorten potentieel voorkomen in het plangebied. Naast het effect op beschermde soorten kan het nodig zijn om onderzoek te verrichten naar eventuele negatieve effecten van de ingreep op de kwaliteit van beschermde gebieden in de omgeving. Bij een ecologische quickscan worden de ecologische waarden van een omgeving in kaart gebracht middels een bureaustudie en veldonderzoek. De ingreep wordt goed en duidelijk omschreven. Er worden eventueel mitigerende en compenserende maatregelen aanbevolen waarmee de overtreding van de Wet natuurbescherming voorkomen wordt.

De ecologische quickscan, ook wel quickscan flora en fauna genoemd, geeft de mogelijke effecten van een ruimtelijke ingreep weer op beschermde planten en dieren. Door middel van een quickscan worden de volgende vragen beantwoord:

- Welke beschermde soorten (flora en fauna) zijn in het plangebied aanwezig?
- Wat zijn de effecten van de voorgenomen plannen op deze aanwezige soorten?
- Wordt de Wet natuurbescherming overtreden?
- Welke mogelijkheden zijn er om negatieve effecten op de beschermde soorten te minimaliseren of te voorkomen?
- Is er een aanvullend onderzoek nodig naar soorten of functies?
- Is het noodzakelijk om voor de voorgenomen plannen een ontheffing van de Wet natuurbescherming aan te vragen bij de provincie Noord-Brabant

De quickscan flora en fauna is een toets van de ecologische potenties van het plangebied en de directe omgeving en betreft geen volwaardig specifiek soortenonderzoek. Er zijn in dit onderzoek geen inventarisaties uitgevoerd van soorten en soortgroepen. Een ecologische inventarisatie bestaat uit meerdere veldbezoeken gedurende de voor de soortgroep meest gunstige periode van het jaar.

### 4.1 Bureauonderzoek

Het bureauonderzoek heeft zich gericht op bekende ruimtelijke plannen, zowel lokaal, provinciaal, nationaal als Europees. Door middel van literatuuronderzoek is onderzocht of zich in de nabijheid van de planlocatie gebieden bevinden die beschermd zijn in het kader van de natuurwetgeving en is er een inschatting gemaakt op het voorkomen van beschermde soorten. Hierbij is gebruik gemaakt van de database quickscanhulp.nl, zie bijlage 1, aangevuld met gegevens uit relevante recente verspreidingsatlassen en actuele websites, onder andere RAVON, Sovon, FLORON en Waarneming.nl. NDFF Verspreidingsatlas is een naslagwerk met afbeeldingen en informatie over duizenden soorten die in de Nederlandse natuur voorkomen. De verspreidingskaarten worden gemaakt met gevalideerde gegevens uit de Nationale Databank Flora en Fauna. De inhoud van de atlas wordt mede verzorgd door zes verenigingen en stichtingen: de Nederlandse Mycologische Vereniging (NMV), FLORON, het Landelijk Informatiecentrum Kranswieren (LIK) en stichting ANEMOON, stichting RAVON en de Zoogdiervereniging. Voor de gebiedsgerichte bescherming is onderzoek uitgevoerd naar aanwezigheid van relevante natuurterreinen in de omgeving, het betreft de Natura 2000 gebieden en het Natuurnetwerk Nederland (NNN). Daarvoor is o.a. gebruik gemaakt van de website van het Ministerie van Landbouw, Natuur en Voedselkwaliteit en die van de provincie Noord-Brabant.

#### 4.1.1 Waarnemingen flora en fauna

Volgens waarneming.nl zijn er van 4 tot 14 februari 2023 126 waarnemingen van flora en fauna soorten in een straal van vijf kilometer rond het plangebied. Dit betreft waarnemingen van algemeen voorkomende

soorten. Binnen een kilometer rond het plangebied zijn er 18 waarnemingen. Dit zijn waarnemingen van algemeen voorkomende soorten.

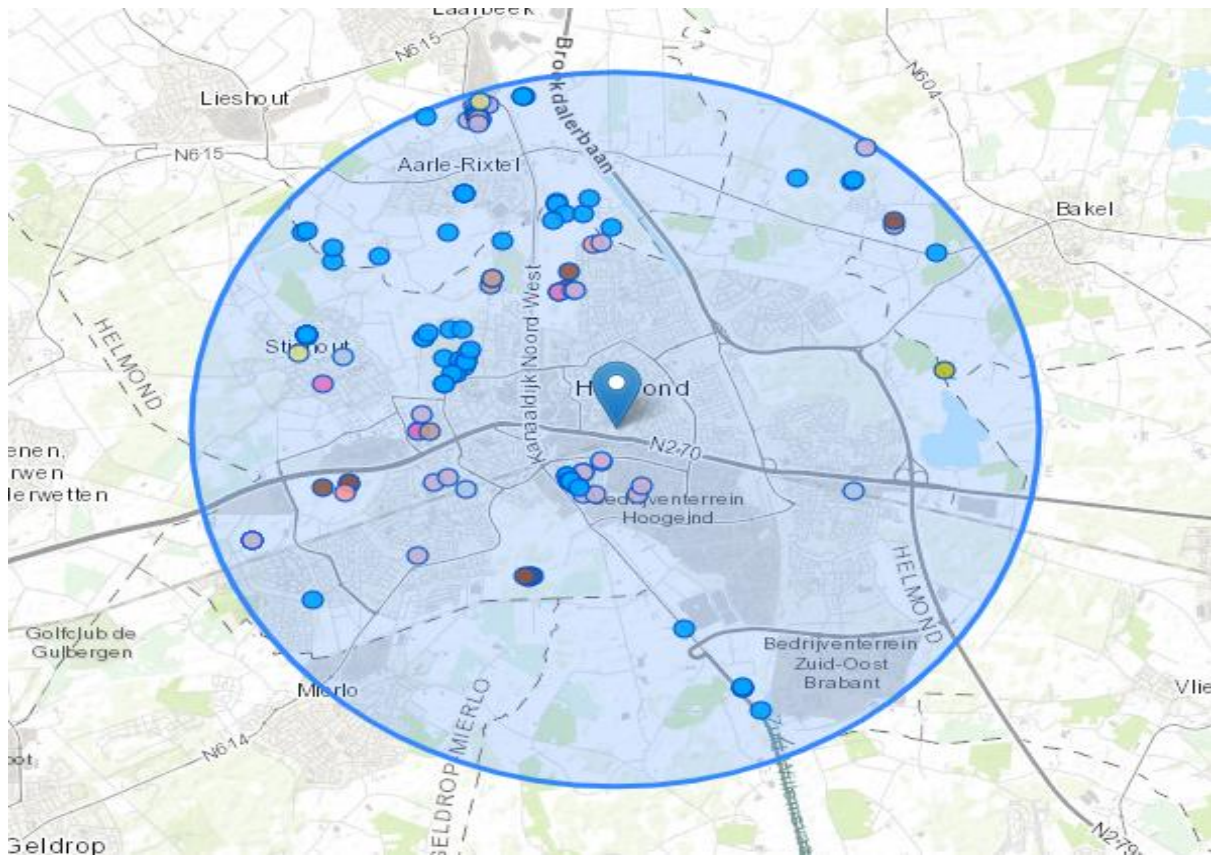

Recente waarnemingen van flora en fauna soorten. Bron: waarneming.nl, d.d. 14-02-2023

## 4.2 Veldonderzoek

Op woensdag 22 februari 2023 in de middag hebben ecologisch medewerkers Marijn de Waard en ecooloog Frenk van de Wal in het kader van het natuurwaardenonderzoek het veldonderzoek uitgevoerd aan het plangebied en de directe omgeving. De weersomstandigheden waren bewolkt met een zuidwesterwind met windkracht 2 en droog. De gemiddelde temperatuur lag rond de 10 graden Celsius.

Tijdens het veldonderzoek werd de ecologische potentie van de locatie en de directe omgeving in relatie met het mogelijk voorkomen van beschermde soorten onderzocht. Op de locatie werden alle aanwezige habitats opgenomen. De aanwezige habitats tijdens het veldbezoek en de waarnemingen uit de NDFF werden vergeleken met de habitatvereisten van beschermde planten- en diersoorten. Hierdoor werd ingeschat welke soorten potentieel voorkomen. Daarbij zijn de in het plangebied aanwezige ruimtelijke structuren en ecotopen geïnventariseerd. Naast de biotopen zijn directe en indirecte aanwijzingen opgenomen die kunnen duiden op het voorkomen van beschermde soorten. Behalve het fysiek aantreffen van exemplaren van soorten is er ook gelet op bijv. hollen, uitwerpselen, prooi-resten, braakballen, vrucht-, loop- en veegsporen. Deze waarnemingen zijn bij de beoordeling betrokken. Op basis van deze vergelijking en expert judgement is beoordeeld welke van deze soorten in het plangebied kunnen voorkomen.

## 4.3 Beschrijving plangebied

De omgeving van het plangebied bestaat voornamelijk uit burgerbebouwing. Met oostelijk van het plangebied een fitnesscenter en zuidelijk de N270. Westelijk loopt een brandgang met enkele coniferen en elzen. Het plangebied is voornamelijk afgeschermd van dit alles met een hekwerk van ijzergaas. Op enkele plekken staat er een betonnen muur in plaats van ijzergaas. Zowel de hekwerken als de betonnen muren zijn afwisselend begroeid met hederas. Het gehele plangebied is braakliggend met aan de randen een

vederesdoorn, Noorse esdoorn en 2 venijnbomen. In de noordwesthoek staat een bakstenen tuinhuisje dat gesloopt zal worden.



*Overzicht vanaf noord met rechts plangebied*



*Overzicht vanaf zuid met links plangebied*



*Overzicht vanaf noord in plangebied*



*Overzicht braakliggend plangebied vanaf noord*



*Overzicht vanaf zuid met links de westgrens*



*Overzicht braakliggend plangebied vanaf zuid*



*Overzicht vanaf noord met links de oostgrens*



*Overzicht tuinhuis en betonnen wand noordgrens*



*Te slopen tuinhuisje*



## 5. BESCHERMDE NATUURWAARDEN

Het volledig overzicht van de output van beschermde soorten van tabel 2 en 3 en vogels met mogelijk jaarrond beschermde nesten is door middel van quickscanhulp.nl opgenomen in bijlage 1. Bijlage 2 is een opsomming van beschermde soorten onder paragraaf 3.2 van de wet natuurbescherming. Bijlage 3 geeft een opsomming van de beschermde soorten onder paragraaf 3.3. Bij het veldonderzoek is het plangebied onderzocht op het voorkomen van beschermde soorten of resten hiervan. Er is met name geïnspecteerd op potentiële groei-, rust-, nest-, en verblijfplaatsen voor beschermde soorten.

Per soortgroep wordt in onderstaande beschreven welke soorten er zijn waargenomen tijdens veldbezoek, welke soorten voorkomen in de omgeving, welke soorten worden verwacht in het plangebied, en welke effecten (mogelijk) aan de orde zijn.

### 5.1 Gebiedsbescherming

#### 5.1.1 Natura 2000

Het plangebied ligt noordelijk op minimaal 6,6 kilometer afstand van gronden die tot Natura 2000 gebied Strabrechtse heide & Beuven behoren en westelijk op 11,5 kilometer van Deurnsche Peel & Mariapeel. Op onderstaande afbeelding wordt de ligging van Natura 2000 gebieden in de omgeving van het plangebied weergegeven. De ligging van het plangebied wordt met een rode cirkel aangegeven. Natura 2000 gebieden zijn in geel en groen aangegeven.

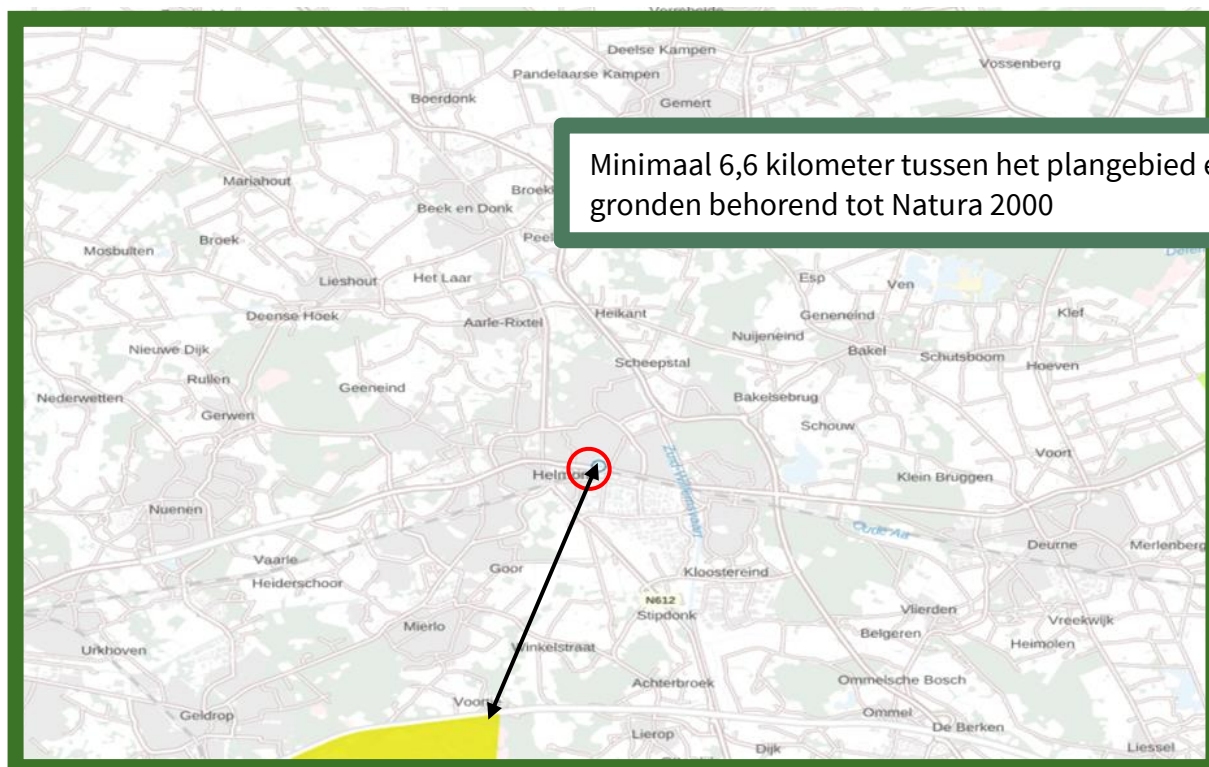

Minimaal 6,6 kilometer tussen het plangebied en gronden behorend tot Natura 2000

*Natura 2000 gebieden. De afstand tussen het plangebied en Natura 2000 is met een pijl aangegeven. Bron: Atlasleefomgeving.*

Doordat het plangebied buiten het Natura 2000 gebied ligt kunnen alleen effecten optreden als gevolg van externe werking. Ten aanzien van Natura 2000 gebieden dient er o.a. zekerheid geboden te worden betreffende het niet optreden van een verslechtering van de kwaliteit van de natuurlijke habitats en de habitats van soorten. Gezien de aard en omvang van het voornemen, de locatie, de effectafstand tot Natura 2000 gebieden en het effectbereik, zijn externe effecten op voorhand uit te sluiten. Een Aerius berekening kan dit staven.

### 5.1.2 Natuurnetwerk Nederland

Het plangebied ligt op minimaal 350 meter afstand van gronden die tot het Natuurnetwerk Nederland behoren. Op onderstaande afbeelding wordt de ligging van het Natuurnetwerk Nederland in de omgeving van het plangebied weergegeven. De ligging van het plangebied wordt met een rode cirkel aangegeven. De NNN gebieden in bruin.

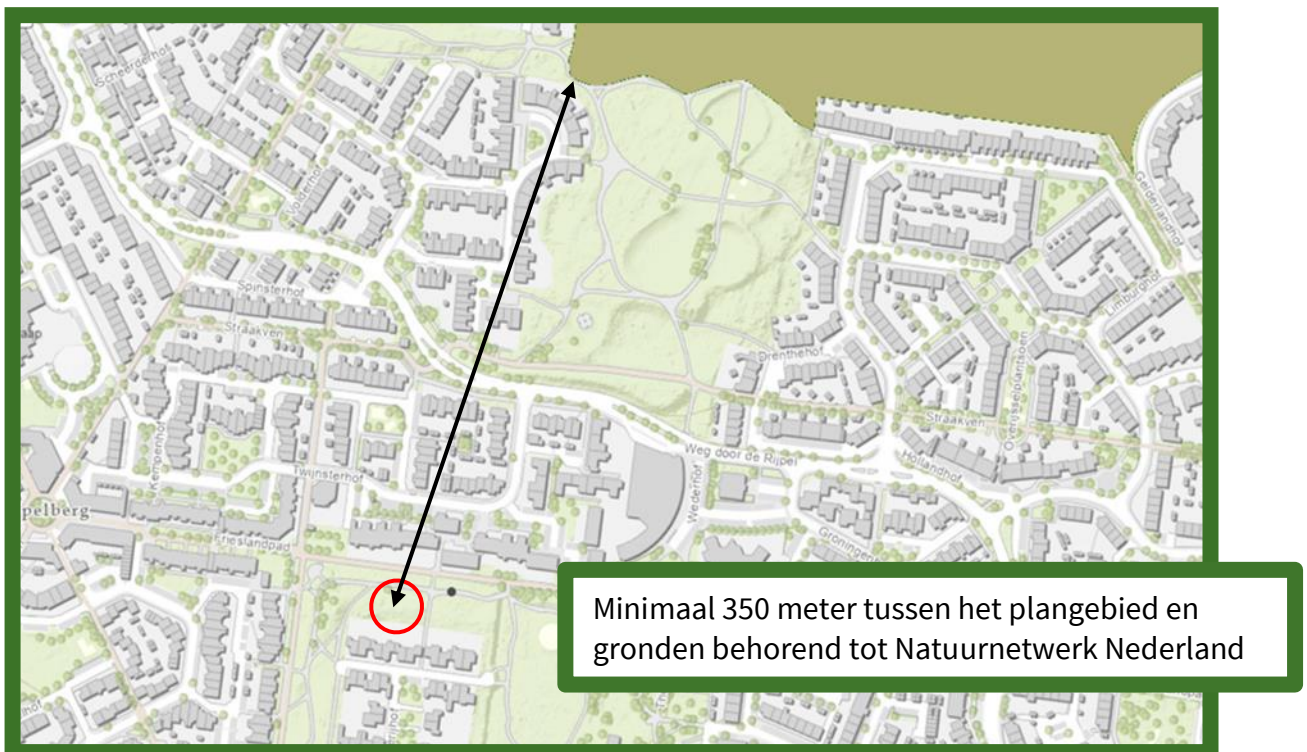

Natuur Netwerk Nederland gebieden. De afstand tussen het plangebied en NNN is met een pijl aangegeven. Bron: Kaartbank Brabant.

In of in de directe nabijheid van een NNN-gebied zijn geen ontwikkelingen toegestaan die de 'wezenlijke kenmerken of waarden' aantasten. Het plangebied ligt niet in, of direct aangrenzend aan het NNN-gebied. De significante aanpassing van en negatieve effecten door externe werking op de wezenlijke kenmerken en waarden van de NNN zijn, gezien de omvang, de aard, het effectbereik en de locatie van het voornemen, op voorhand uit te sluiten.

### 5.1.3 Conclusie

Het plangebied behoort niet tot het Natuurnetwerk Nederland of Natura 2000 gebied. Vanwege de ligging buiten het Natuurnetwerk Nederland, leiden de voorgenomen activiteiten niet tot wettelijke consequenties. Het is niet aannemelijk dat de voorgenomen activiteiten een negatief effect hebben op instandhoudingsdoelen van Natura 2000 gebied. Een toets met compensatieplicht is daarmee niet aan de orde.

## 5.2 Soortenbescherming

Bijlage 1, project Molenstraat met nummer BE-0523 d.d. 14 februari 2023 geeft een overzicht van de waargenomen plant- en diersoorten in en in de omgeving van het plangebied volgens de verspreidingsgegevens van de NDFF. De NDFF, Nationale Databank Flora en Fauna is de meest omvangrijke landelijke informatiebron van verspreidingsgegevens en bevat betrouwbare waarnemingen van planten en dieren in Nederland. Nieuwe gegevens worden met regelmaat toegevoegd. Alle gegevens in de NDFF zijn door soortexperts gevalideerd. De soorten worden per alinea beschreven.

### 5.2.1 Flora

Volgens de NDFF zijn er de laatste vijf jaar 2 beschermde plantensoorten waargenomen binnen een straal van twee kilometer rond het plangebied. Deze planten staan op de rode lijst en zijn sinds 1 januari 2017 wettelijk beschermd. Deze beschermde plantensoorten zijn te vinden in de onderstaande tabel.

Soort	Afstand plangebied	Habitat
<b>Groot spiegelklokje</b>	0-2 km	Open, zonnige, vochtige, stikstofarme, matig voedselrijke bodems (zowel op zand, zavel, leem, lichte klei als löss en mergel)
<b>Kartuizer anjer</b>	0-2 km	Grasland, in bermen en op rotsachtige plaatsen

Door het afwezig zijn van vegetatie en het braakliggen van de achtertuin is het voorkomen van beschermde plantensoorten uit te sluiten. De bestaande bomen, een vederesdoorn, Noorse esdoorn en 2 venijnbomen zullen behouden blijven in het nieuwe plan.

### Conclusie

Het plangebied biedt vanwege de inrichting, het beheer en gebruik geen geschikt habitat voor beschermde plantensoorten. Ook aan de randen zijn tijdens het veldbezoek geen beschermde plantensoorten waargenomen. Vanwege het ontbreken van geschikte habitats is het voorkomen van beschermde plantensoorten in het plangebied uit te sluiten. Er worden geen bomen gekapt.

### 5.2.2 Zoogdieren

Volgens de NDFF zijn er de laatste vijf jaar 9 zoogdiersoorten aangetroffen binnen een straal van twee kilometer rond het plangebied. Hiertoe behoren 5 vleermuissoorten en 4 overige soorten. Er zijn geen waarnemingen van marterachtigen.

### Vleermuizen

Alle soorten vleermuizen vallen onder de groep strikt beschermde soorten. Dit betekent dat ze beschermd zijn tegen verstoring van vaste rust- en verblijfplaatsen. Onder deze vaste rust- en verblijfplaatsen wordt verstaan: 'het gehele systeem waarvan een populatie gebruik maakt tijdens de jaarcyclus van de soort'. Dit houdt in dat niet alleen verblijfplaatsen, maar ook belangrijke verbindingen hiertussen (vlieg- en foerageerroutes) beschermd zijn. Voor alle vleermuissoorten geldt geen vrijstelling of ontheffingsverlening indien het puur gaat om een ruimtelijke ontwikkeling en inrichting. De checklist vleermuisprotocol 2021 geeft voor gebouwen de volgende drie aandachtspunten: Zijn er potentieel aanwezige ruimtes voor winter-, kraam-, zomer- en paarverblijfplaatsen, zijn er sporen van aanwezigheid en is er sprake van een foerageergebied? De vleermuissoorten die volgens de NDFF de laatste vijf jaar zijn waargenomen binnen een straal van twee kilometer rond het plangebied zijn te vinden in de onderstaande tabel.

Vleermuis soort	Afstand plangebied	Habitat en bescherming
<b>Gewone dwergvleermuis</b>	0-2 km	Vooraf bebouwing, strikt beschermd
<b>Gewone grootoorvleermuis</b>	0-2 km	Soms bebouwing, soms bomen, strikt beschermd

<b>Kleine dwergvleermuis</b>	0-2 km	Vooraf bebouwing, soms bomen, strikt beschermd
<b>Meervleermuis</b>	0-2 km	Vooraf bebouwing, strikt beschermd
<b>Rosse vleermuis</b>	0-2 km	Vooraf bomen, strikt beschermd

Het plangebied is beoordeeld op de geschiktheid als vleermuishabitat. Er zijn vleermuizen die in bomen hun verblijfplaatsen onderhouden en soorten die in gebouwen verblijven.

In het plangebied zijn geen bomen met geschikte stamdiameter, holtes, gaten of loshangende schors waarin vleermuizen mogelijk verblijfplaatsen zouden kunnen hebben. Bovendien blijven alle bomen in en rond het plangebied behouden waardoor eventuele potentiële verblijfplaatsen ook behouden blijven.

Het tuinhuis beschikt ook niet over geschikte verblijfplaatsen voor vleermuizen. De dakranden sluiten goed aan tegen de wand waardoor er geen openingen zijn om de spouw te betreden. Alle kozijnen zijn volledig aansluitend in de muren. Verder beschikt de schuur ook niet over open stootvoegen of andere openingen en kieren.

Vleermuizen oriënteren zich op lijnvormige elementen in het landschap zoals bomenlanen, kanalen of houtwallen, om zich te verplaatsen van verblijfplaats naar foerageergebieden. In het plangebied zelf zijn geen lijnvormige elementen aanwezig die kunnen dienen als vliegroute voor vleermuizen.

Foeragerende vleermuizen in (de omgeving van) het projectgebied zouden voor kunnen komen.

Alle structuren waren goed toegankelijk en visueel goed te onderzoeken.

### **Marterachtigen**

Marterachtigen hebben voor hun overleving drie zaken nodig: dekking, verbinding en rustplaatsen. Deze dieren zijn vooral 's nachts actief waardoor het fysiek aantreffen van individuen tijdens een veldbezoek zeer onwaarschijnlijk is. Bij onderzoek naar marters wordt daarom vooral gekeken naar sporen van de aanwezigheid van marters. De aanwezigheid van de marterachtigen verraad zich vaak door uitwerpselen, prooi-resten en stank.

Er zijn de laatste vijf jaar volgens de NDFF de geen waarnemingen binnen een straal van twee kilometer rond het plangebied.

Het voorkomen van schuilplaatsen voor marterachtigen is uit te sluiten. Het plangebied beschikt niet over ruigte hoekjes of andere schuilplekken. Ook is er een kat waargenomen tijdens het veldbezoek. Het plangebied is geen essentieel onderdeel is van leefgebied van marterachtigen.

### **Overige beschermde soorten**

De overige beschermde soorten omvatten vooral knaagdieren en algemeen voorkomende soorten.

Sommige van deze soorten zijn beschermd, maar een aantal van deze soorten vallen er in de provincie Noord-Brabant tot de vrijgestelde soorten. Voor soorten uit deze categorie betekent dat bij ruimtelijke ontwikkeling er geen ontheffing hoeft te worden gevraagd en dat rust- of verblijfplaatsen verwijderd mogen worden, wanneer geen andere bevredigende oplossing bestaat. Het is echter wel noodzakelijk om voldoende zorg te dragen voor de aanwezige individuen en al het redelijkerwijs mogelijke dient gedaan te worden om het doden van individuen te voorkomen. In de onderstaande tabel zijn de overige beschermde zoogdiersoorten te vinden die volgens de NDFF de laatste vijf jaar zijn waargenomen binnen een straal van twee kilometer rond het plangebied.

<b>Overige soort</b>	<b>Afstand plangebied</b>	<b>Bescherming</b>
<b>Bever</b>	0-2 km	Beschermd
<b>Damhert</b>	0-2 km	Beschermd
<b>Eekhoorn</b>	0-2 km	Beschermd
<b>Wolf</b>	0-2 km	Beschermd

Door de ligging en indeling is uit te sluiten dat de bever, damhert of wolf voor komen in het plangebied. Tijdens het veldbezoek zijn er geen eekhoorn nesten gevonden in de bomen. Hierdoor is uit te sluiten dat het plangebied een essentieel onderdeel is van het leefgebied van de eekhoorn. Alle bomen in en rond het plangebied zullen behouden blijven.

### **Conclusie**

Door uitvoering van de voorgenomen activiteiten wordt geen vleermuis verstoord, verwond of gedood en wordt er geen rust- of verblijfplaats beschadigd of vernield. Er is dus geen ontheffing nodig voor deze soortgroep.

In plangebied komen geen marterachtigen voor. Daarnaast is het uit te sluiten het plangebied onderdeel is van de essentiële leefomgeving van bever, damhert, wolf en eekhoorns.

Het is mogelijk dat er een enkele individu van een vrijgestelde soort aanwezig is in het plangebied. De zorgplicht is altijd van kracht. Tijdens het veldbezoek zijn geen beschermde zoogdieren waargenomen.

### **5.2.3 Vogels**

In de Wet natuurbescherming worden alle broedende vogels strikt beschermd op grond van de Vogelrichtlijn waardoor alle bewoonde nesten in het broedseizoen vallen onder de bescherming van deze wet.

De Wet natuurbescherming hanteert geen standaardperiode voor het broedseizoen, maar voor de volledigheid wordt vaak gesproken van half maart tot half juli. Van belang is of een broedgeval aanwezig is, ongeacht de periode. Men dient daarom gedurende kap- en sloopwerkzaamheden rekening te houden met het broedseizoen van vogels. Overtreding van verbodsbepalingen ten aanzien van vogels wordt voorkomen door bepaalde werkzaamheden buiten het broedseizoen uit te voeren. Van een aantal vogelsoorten worden de nesten ook buiten het broedseizoen beschermd. De zogenaamde 'Jaarrond beschermde verblijfplaatsen'. Als deze nesten door een ruimtelijke ontwikkeling verdwijnen, kan afhankelijk van de soort die het nest gebruikt, een ontheffingsaanvraag noodzakelijk zijn. De bescherming van vogels kan worden opgedeeld in 5 categorieën.

#### **Categorie 1-4**

De eerste 4 categorieën betreffen vogels welke zeer honkvast broeden en (1-4) of welke zelf niet of nauwelijks in staat zijn om een eigen nest te bouwen (4). De vogelsoorten die volgens de NDFF de laatste vijf jaar zijn waargenomen in een straal van twee kilometer rond het plangebied zijn te vinden in de onderstaande tabel.

Soort	Afstand plangebied	Bescherming categorie* en habitat
<b>Boomvalk</b>	0-2 km	4, boom bewonend
<b>Buizerd</b>	0-2 km	4, boom bewonend
<b>Gierzwaluw</b>	0-2 km	2, gebouw bewonend
<b>Grote gele kwikstaart</b>	0-2 km	3, boom of gebouw bewonend
<b>Havik</b>	0-2 km	4, boom bewonend
<b>Huismus</b>	0-2 km	2, gebouw bewonend
<b>Oehoe</b>	0-2 km	4, boom bewonend
<b>Ooievaar</b>	0-2 km	3, boom of gebouw bewonend
<b>Ransuil</b>	0-2 km	4, boom bewonend
<b>Roek</b>	0-2 km	2, boom bewonend
<b>Slechtvalk</b>	0-2 km	3, gebouw bewonend
<b>Sperwer</b>	0-2 km	4, boom bewonend
<b>Wespendief</b>	0-2 km	4, boom bewonend

\* Op de volgende categorieën gelden de verbodsbepalingen van de Wet natuurbescherming het gehele seizoen:

1. Nesten die, behalve gedurende het broedseizoen als nest, buiten het broedseizoen in gebruik zijn als vaste rust- en verblijfplaats.
2. Nesten van koloniebroeders die elk broedseizoen op dezelfde plaats broeden en die daarin zeer honkvast zijn of afhankelijk van bebouwing of biotoop. De (fysieke) voorwaarden voor de nestplaats zijn vaak zeer specifiek en limitatief beschikbaar.
3. Nesten van vogels, zijnde geen koloniebroeders, die elk broedseizoen op dezelfde plaats broeden en die daarin zeer honkvast zijn of afhankelijk van bebouwing. De (fysieke) voorwaarden voor de nestplaats zijn vaak zeer specifiek en limitatief beschikbaar.
4. Vogels die jaar in jaar uit gebruik maken van hetzelfde nest en die zelf niet of nauwelijks in staat zijn een nest te bouwen.

### **Gierzwaluw**

De gierzwaluw is voor zijn voortplanting bijna uitsluitend gebonden aan menselijke bewoning en daarom komt hij in de zomer veelal in grotere dorpen en steden voor. Omdat ze moeilijk van de grond kunnen opstijgen hebben ze een sterke voorkeur voor hoge nestplaatsen met een ruime aan- en uitvliegroute, zo kunnen ze makkelijk in vlucht komen door zich eruit te laten vallen. Deze koloniebroeders gebruiken het liefst elk jaar hetzelfde nest.

In het plangebied zijn geen mogelijkheden voor de gierzwaluw om te nestelen. Het voorkomen van nesten van gierzwaluwen is uit te sluiten.

### **Huismus**

Vanwege de beperkte actieradius (enkele honderden meters) van Huismus (Baijens et al. 2005) zijn drie essentiële onderdelen van het leefgebied van belang voor de Huismus: nestlocatie, habitat met voedselaanbod en beschutting. Alle voorzieningen dienen dichtbij elkaar te liggen. Bij voorkeur binnen een straal van enkele honderden meters van het plangebied.

Er zijn tijdens het veldbezoek geen huismussen gezien. Het tuinhuisje met een plat dak biedt ook geen geschikte openingen waar huismussen zouden kunnen nestelen. De foerageermogelijkheden waren tijdens het veldbezoek compleet afwezig binnen het plangebied.

### **Uilen, ooievaar, roek, grote gele kwikstaart en roofvogels**

Door het gebruik en inrichting van het plangebied komen geen van de habitattypes die nodig zijn voor deze vogelsoorten voor binnen het plangebied. Het ontbreekt volledig aan geschikte ingangen voor uilen om nestplaatsen te vinden. Er zijn geen mogelijkheden voor roofvogels om nesten te bouwen.

Hierdoor is dus uit te sluiten dat het plangebied een essentieel onderdeel uitmaakt van een van deze vogelsoorten.

### **Categorie 5**

Categorie 5-soorten zijn alleen jaarrond beschermd als zwaarwegende feiten of ecologische omstandigheden dat rechtvaardigen. In het algemeen geldt niet zozeer de bescherming van de nestplek zelf, maar meer de schaarste van dit type nestgelegenheid. Het betreft voornamelijk holenbroeders of vogels die een groot nest bouwen als zwarte kraai of ekster, waarvan enkele andere soorten vogels gebruik maken die niet in staat zijn om zelfstandig een nest te bouwen. (bijv. ransuil, torenvalk en boomvalk). Tijdens het veldbezoek zijn uit deze categorie geen nesten in bomen in het plangebied aangetroffen. Ook zijn geen bomen met geschikte holtes aanwezig.

### **Overige Vogelrichtlijnsoorten**

In het plangebied zijn mogelijkheden voor nestgelegenheid voor overige vogelrichtlijnsoorten waarvan de nesten alleen gedurende het broedseizoen beschermd zijn. Er is aan de randen van het plangebied geschikt opgaand groen aanwezig waarin algemene vogelrichtlijnsoorten broedgelegenheid kunnen vinden. Met de beoogde herontwikkeling en de bijbehorende inpassing met streekeigen groen zullen nest- en foerageergelegenheid voor overige tuin-, - en struweelvogels toenemen.

### **Conclusie**

Er zijn tijdens het veldbezoek geen bomen met nesten waargenomen waarvan beschermde soorten gebruik kunnen maken. Het te slopen tuinhuisje biedt geen nestlocaties voor zowel gierzwaluwen als huismussen. Ook is er geen vegetatie aanwezig waar zowel beschermde als algemeen broedende vogelsoorten nesten zouden kunnen maken. Hierdoor is uit te sluiten dat er vaste rust- en verblijfplaatsen van huismussen, gierzwaluwen, uilen of roofvogels verloren gaan en er worden geen verbodsbepalingen uit de Wet Natuurbescherming overtreden. Een ontheffingsaanvraag is niet noodzakelijk.

De aanwezigheid van algemene broedende vogelsoorten als duif en merel is bijna nooit uit te sluiten omdat deze soorten in struiken en onder kleine afdakjes als een uitstekende dakrand kunnen broeden. Een negatief effect op deze soorten is echter betrekkelijk eenvoudig te voorkomen door buiten het broedseizoen te werken. De planlocatie was visueel goed te onderzoeken.

## 5.2.4 Amfibieën, reptielen, vissen, vlinders en libellen

### Amfibieën, vissen en reptielen

Amfibieën, reptielen en vissen zijn gedurende een groot deel van hun leven afhankelijk van waterstructuren. Vooral tijdens het voortplantingsseizoen is het erg belangrijk om waterstructuren in plangebieden te onderzoeken op de aanwezigheid reptielen en amfibieën die de waterstructuren als voortplantingslocatie gebruiken. Hierbij gaat het bij amfibieën en reptielen om een waterstructuur van maximaal 1,5 meter diep. De soorten die volgens de NDFF de laatste vijf jaar zijn waargenomen in een straal van twee kilometer rond het plangebied zijn te vinden in de onderstaande tabel.

Soort	Afstand plangebied	Soortgroep en bescherming
<b>Alpenwatersalamander</b>	0-2 km	Amfibieën, beschermd

De aanwezigheid van deze beschermde soorten is uit te sluiten. Beschermde amfibie- of vissoorten zullen geen gebruik maken van het plangebied als voortplantingsgebied, de ontwikkeling is land gebonden en er zullen geen waterstructuren worden aangetast. Voor het opzettelijk doden of vangen en voor het opzettelijk beschadigen of vernielen van vaste voortplantingsplaatsen of rustplaatsen wordt vrijstelling verleend als de handeling verband houdt met ruimtelijke inrichting of ontwikkeling van gebieden.

Het is echter altijd noodzakelijk om voldoende zorg te dragen voor de aanwezige individuen en al het redelijkerwijs mogelijke dient te worden gedaan om het doden van individuen te voorkomen. De ingreep leidt niet tot een overtreding van de Wet natuurbescherming voor deze soortengroepen. Nader onderzoek is niet noodzakelijk.

### Vlinders en libellen

Volgens de NDFF zijn er de laatste vijf jaar 1 libellensoort, 2 dagvlindersoorten en 1 nachtvlindersoort waargenomen binnen een straal van twee kilometer rond het plangebied. Deze soorten zijn te vinden in de onderstaande tabel.

In het plangebied ontbreken specifieke biotopen en waardplanten voor beschermde libellen en dagvlinders.

Soort	Afstand plangebied	Soortgroep en habitat
<b>Bosbeekjuffer</b>	0-2 km	Libellen, bosbeken
<b>Grote weerschijnvlinder</b>	0-2 km	Dagvlinder, loofbossen, of bosjes in beekdalen, waardplant: boswilg
<b>Kleine ijsvogelvlinder</b>	0-2 km	Dagvlinder, vochtige gemengde bossen en loofbossen, waardplant: wild kamperfoelie
<b>Teunisbloempijlstaart</b>	2 km	Nachtvlinder, vochtige bossen en bosranden, waardplant: teunisbloem, wilgenroosje, basterdwederik en kattenstaart

### Overige soorten

Er zijn de laatste vijf jaar in een straal van twee kilometer rond het plangebied geen waarnemingen van beschermde soorten.

Overige beschermde soorten insecten zijn afhankelijk van bijzondere habitattypen als oude (eiken)bossen met boomholtes en rottend hout, of onvervuilde, voedselarme wateren met specifieke vegetaties. Deze biotopen zijn niet aanwezig in het plangebied en de directe omgeving.

### Conclusie

In het plangebied is geen geschikt leefgebied voor beschermde dagvlinders en libellen en deze zijn tijdens het veldbezoek ook niet waargenomen. Het voorkomen van beschermde dagvlinders en libellen kan uitgesloten worden. Ook voor overige soorten ongewervelden zoals beschermde kevers, kreeften of slakken

vormt het plangebied geen geschikt habitat. Het plangebied biedt uitsluitend leefgebied voor algemene vlinder- en (zwervende) libellensoorten en overige algemene soorten ongewervelden. Door het ontbreken aan oppervlaktewater in het plangebied is het voorkomen van beschermde vissoorten uit te sluiten.



Zoals beschreven betreft de onderhavige ecologische quickscan een momentopname van de actuele situatie.

### 6.1 Resultaten

Op basis van de uitgevoerde quickscan wordt geconcludeerd dat er geen beschermde flora en fauna in het plangebied voorkomen. Door de afwezigheid van groen in het plangebied is het voorkomen van alle beschermde flora en fauna uit te sluiten. Met de sloop van het tuinhuisje is geen overtreding te verwachten ten aanzien van de Wet natuurbescherming.

De planlocatie heeft een erg lage ecologische waarde. Die verhoogd zal worden na de bouw van de nieuwe woningen en de aanleg van nieuwe vegetatie. Er zijn geen overtredingen te verwachten ten aanzien van de Wet natuurbescherming.

### 6.2 Advies en aanbevelingen

#### **Nader onderzoek**

Op basis van het veldonderzoek en de analyse van de bestaande situatie kan het voorkomen van beschermde flora en fauna worden uitgesloten. Hierdoor wordt dan ook niet aanbevolen om een nadere inventarisatie door middel van extra veldonderzoek uit te voeren.

#### **Wet natuurbescherming**

- De ingreep zal naar verwachting niet leiden tot verlies van leefgebied van beschermde soorten. De ingreep heeft geen invloed op de gunstige staat van instandhouding. Een ontheffing Wet natuurbescherming is daarom niet noodzakelijk.
- Voor alle beschermde, inheemse (ook de algemeen voorkomende) vogelsoorten geldt vanuit de Wet natuurbescherming een verbod op handelingen die nesten, vaste rust-of verblijfplaatsen of eieren beschadigen of verstoren. In de praktijk betekent dit dat versturende werkzaamheden alleen buiten het broedseizoen uitgevoerd mogen worden (15 maart - 15 juli). Van belang is of een broedgeval verstoord wordt, ongeacht de datum. Werkzaamheden binnen het broedseizoen zijn mogelijk indien is vastgesteld dat er met de werkzaamheden geen nesten van broedvogels worden verstoord.
- In de nabije omgeving van het plangebied komen geen Natura 2000 gebieden voor. Het is met de voorgenomen werkzaamheden echter niet uit te sluiten dat deze leiden tot een verhoging van stikstofdepositie op een Natura 2.000 gebied. Voor de ingreep dient daarom een Aeries berekening te worden uitgevoerd.
- In het kader van de zorgplicht dient men tijdens de uitvoering van werkzaamheden alert te zijn op aanwezige fauna en daarbij, indien noodzakelijk, mitigerende maatregelen te treffen.
- Bij onvoorziene omstandigheden dient er direct contact opgenomen te worden met een ter zake deskundige.

#### **Aanbevelingen**

Bij onvoorziene omstandigheden zoals bijvoorbeeld indien een soort die niet in de quickscan wordt genoemd in het terrein wordt geconstateerd bij aanvang van de werkzaamheden, dient hier passend op te worden gereageerd. Het is hierbij nodig om contact op te nemen met een ter zake kundige en een maatregel toe te passen, zodat de wet niet wordt overtreden.

Door de voorgenomen werkzaamheden bestaat de kans dat holen van algemene soorten als konijn, egel en diverse muizensoorten worden vergraven. De volgende maatregelen zijn nodig om rekening te houden met deze soorten:

- Indien er verstoring plaatsvindt, dient er een passende vluchtroute beschikbaar te zijn. Dit geldt in het bijzonder voor vogels en grondgebonden zoogdieren (zoals muizen en egels).
- Werk vanaf één zijde en bij voorkeur van een drukke naar een rustige locatie toe, zoals een open veld of ruigte. Werk ook op een aangepast tempo, zodat dieren kunnen vluchten.
- Kunstmatige verlichting werkt verstrend op zoogdieren en andere fauna. Werk daarom niet tussen zonsondergang en zonsopkomst.
- Voorkom of beperk daarnaast de toepassing van kunstlicht en de verstrooiing van licht buiten de projectlocatie. Voorkom ook het direct schijnen op wateroppervlakken of groenelementen, zoals bosschages en ruigtes (met name voor vleermuizen).

Gelet op de algemene zorgplicht dienen voorafgaand aan de werkzaamheden alle maatregelen te worden getroffen om nadelige gevolgen voor flora en fauna zoveel mogelijk te voorkomen, beperken of ongedaan te maken. Dit geldt altijd en voor alle planten- en diersoorten.

### **Natuurinclusief bouwen**

Diverse fauna soorten staan onder druk door steeds verder afnemende broed- en nestgelegenheid. Natuurinclusief bouwen is een verzamelterm voor tal van maatregelen en manieren om natuur te integreren bij de bouw van woningen, kantoren en andere gebouwen. Natuurinclusief bouwen bevordert de biodiversiteit en ons leefklimaat.

Vogelbescherming Nederland heeft een checklist ontwikkeld, waarmee iedere bouwonderneming zijn projecten en de directe omgeving natuurvriendelijker kan maken.

([www.checklistgroenbouwen.nl](http://www.checklistgroenbouwen.nl)).

Daarnaast zijn er op de website [www.bouwnatuurinclusief.nl](http://www.bouwnatuurinclusief.nl) veel tips om natuurinclusief te bouwen.

Voor de ontwikkeling van het plangebied Molenstraat 125b raden wij de volgende natuurinclusieve maatregelen aan:

- Bij de aanleg van groenstructuren in het plangebied worden bij voorkeur inheems (streekeigen) groen aangeplant. Groei en bloei van deze planten en de momenten waarop rupsen, bijen of vogels sterk van hun blad, nectar en stuifmeel afhankelijk zijn, zijn op elkaar afgestemd. Dit is een belangrijk verschil met uitheemse soorten, die vaak eerder en te vroeg uitlopen/bloeien. De voorkeur gaat uit naar en bes- en nootdragende struiken zoals sporkehout (vuilboom), Gelderse roos, wilde kardinaalsmuts, lijsterbes, hondsroos, sleedoorn of hazelaar. Deze zijn ten gunste van foerageerfuncties voor vogels, maar ook kleine knaagdieren, insecten en insectenetters zoals vleermuizen zullen hiervan profiteren. Huismussen zullen schuilgelegenheid vinden in stekelige struiken zoals bijv. (groenblijvende) hulst of meidoorn. Lindebomen trekken tijdens hun relatief lange bloeitijd grote aantallen insecten aan, en dus ook eerdergenoemde insectenetters.
- Platte daken van gebouwen, schuren en garages zijn geschikt als bron van natuurinclusiviteit. Sedum is vanwege zijn natuurlijke eigenschappen zeer geschikt als dakbegroeiing. Een groen dak is niet alleen goed voor vogels, het biedt ook voordelen voor steden en bewoners, zoals waterberging, warmteregulering, geluidsisolatie, luchtzuivering. Naast dat het mooi is om er op uit te kijken, werkt kijken naar groen ook ontspannend.
- Op plaatsen waar wegen niet intensief gebruikt wordt, zoals parkeerplaatsen kan er halfbestrating worden gebruikt. De openingen tussen de stenen biedt ruimte aan planten die tolerant zijn voor betreding. De vegetatie ontwikkelt zich vanzelf, maar kan met inzaaien worden bevorderd. De planten zorgen voor zaden en insecten die weer dienen als voedsel voor vogels.



**Websites**

[kaartbank.brabant.nl](http://kaartbank.brabant.nl)  
[www.atlasleefomgeving.nl](http://www.atlasleefomgeving.nl)  
[www.brabant.nl](http://www.brabant.nl)  
[www.floron.nl](http://www.floron.nl)  
[www.ivn.nl](http://www.ivn.nl)  
[www.natuurmonumenten.nl](http://www.natuurmonumenten.nl)  
[www.natura2000.nl](http://www.natura2000.nl)  
[www.NDFF.nl](http://www.NDFF.nl)  
[www.ravon.nl](http://www.ravon.nl)  
[www.rijksoverheid.nl](http://www.rijksoverheid.nl)  
[www.sovon.nl](http://www.sovon.nl)  
[www.verspreidingsatlas.nl](http://www.verspreidingsatlas.nl)  
[www.vivarapro.nl](http://www.vivarapro.nl)  
[www.vogelbescherming.nl](http://www.vogelbescherming.nl)  
[www.wetnatuurbescherming.nl](http://www.wetnatuurbescherming.nl)  
[www.wikipedia.nl](http://www.wikipedia.nl)

**Andere bronnen**

Checklist vleermuisprotocol  
Limpens et al., 2014, 2017  
Baijens et al., 2005  
Netwerk groene bureaus

**Bijlagen**

Bijlage 1: de verspreidingslijst van NDFF  
Bijlage 2: de beschermde soortenlijst par 3.2 Wet natuurbescherming  
Bijlage 3: de beschermde soortenlijst par 3.3 Wet natuurbescherming