

ECOLOGISCHE QUICKSCAN

*Onderzoek naar beschermde natuurwaarden
ten behoeve van ruimtelijke ontwikkeling*



Locatie: Molenstraat 121 Helmond

Rapportnummer: 2022-BE-0421

In opdracht van:

AROM advies B.V.
Laan door de Veste 1
5708 ZZ Helmond



Brabant Eco
Ecologische Dienstverlening

Colofon

Rapportage

Brabant Eco

Rapportnummer

2022-BE-0421

Opdrachtgever

AROM Advies B.V.

Contactpersoon

De heer Q. de Ruijter

Locatie

Molenstraat 121
Helmond

Auteur

Frenk van de Wal

Opleverdatum

5 november 2022



Brabant Eco
Ecologische Dienstverlening

De Lange Kant 27
5061 PX Oisterwijk
06-24218274
www.brabanteco.nl

Overname, verveelvoudiging of openbaarmaking van dit rapport is niet toegestaan zonder vermelding van bron.

Dit rapport is met de grootste zorg samengesteld. Desondanks aanvaardt Brabant Eco geen aansprakelijkheid voor eventuele schade voortvloeiend uit het gebruik van de resultaten van dit onderzoek door toepassing van adviezen.

Inhoudsopgave

SAMENVATTING	3
1. INLEIDING EN ONDERZOEK	4
1.1 Aanleiding	4
1.2 Doelstelling	4
1.3 Centrale vraagstelling	4
1.4 Criteria.....	4
2. BELEIDSKADER	5
2.1 Gebiedsbescherming	5
2.2 Soortenbescherming	5
2.3 Bescherming van houtopstanden	7
2.4 Zorgplicht	7
3. PLANGEBIEDSBESCHRIJVING	8
3.1 Huidige situatie	8
3.2 Voorgenomen ontwikkeling	9
4. PRAKTIJK ECOLOGISCHE QUICKSCAN	10
4.1 Bureauonderzoek	10
4.2 Veldonderzoek	11
4.3 Beschrijving plangebied	12
5. BESCHERMDE NATUURWAARDEN	14
5.1 Gebiedsbescherming	14
5.2 Soortenbescherming	16
6. RESULTATEN EN ADVIES	23
6.1 Resultaten	23
6.2 Advies en aanbevelingen	23
6.3 Toelichting op nader onderzoek	24
7. BRONNEN	26

SAMENVATTING

Opdrachtgever heeft concrete plannen aan de Molenstraat 121 en 121 ong. te Helmond. Het voornemen is om de bestaande bebouwing te verbouwen en gedeeltelijk te slopen om daarna 7 appartementen te realiseren en het overgebleven terrein te voorzien van acht tinyhouses.

Bij deze werkzaamheden is de opdrachtgever gebonden aan de Wet natuurbescherming.

Omdat overtreding van de Wet natuurbescherming op voorhand niet uitgesloten kan worden is aan Brabant Eco de opdracht gegeven voor het uitvoeren van een ecologische quickscan op de planlocatie in het kader van de voorgenomen ruimtelijke ontwikkeling.

Dit voorliggend rapport geeft een beschrijving van het plangebied en het uitgevoerde onderzoek. Daarnaast geeft dit rapport inzicht in de mogelijke knelpunten in het kader van de natuurwetgeving en -beleid en de mogelijke effecten op beschermde flora en fauna en op beschermde natuurgebieden als gevolg van het project. Het rapport kan voor de opdrachtgever als bewijsstuk dienen voor het verrichtte natuuronderzoek.

Het voorkomen van verblijfplaatsen van vleermuizen en nestlocaties van gierzwaluwen en huismussen in de te slopen en renoveren bebouwing kan niet met zekerheid worden uitgesloten, waardoor de effecten met voorgenomen werkzaamheden mogelijk van negatieve invloed zijn op de gunstige staat van instandhouding van genoemde soortgroepen en hun functioneel leefgebied. Derhalve vindt mogelijk overtreding plaats van artikel 3.1 lid 2 en 4 en artikel 3.5 lid 2 en 4 van de Wet natuurbescherming.

Daarom wordt aanbevolen om een nader onderzoek naar vleermuizen, gierzwaluwen en huismussen te laten verrichten conform het Vleermuisprotocol 2021 en de Kennisdocumenten Gierzwaluw en Huismus, voor sloop- of uitpandige werkzaamheden die de genoemde diersoorten zouden kunnen verstoren. Wanneer dit protocol en kennisdocumenten in essentie zijn gevolgd, bestaat grote mate van juridische zekerheid dat voldaan is aan de wettelijke en maatschappelijke verantwoorde inspanning om na te gaan of soorten en functies van gebieden in het geding zijn. Natuurgebieden worden niet aangetast door de ontwikkeling in het plangebied.

De zorgplicht is altijd van toepassing.
Natuurinclusief bouwen wordt aanbevolen.

Frenk van de Wal
Brabant Eco
November 2022



1.1 Aanleiding

Volgens opdrachtgever AROM B.V. zal de oude marechaussee kazerne (huidig gemeente archief) aan de Molenstraat 121 gedeeltelijk gesloopt worden. Het gedeelte aan de voorzijde is een gemeentelijk monument, dit zal getransformeerd worden naar 6 appartementen.

Aan de Molenstraat 121 ong. (gelegen aan de achterzijde van nummer 121) zal de aanbouw gesloopt worden, waarna er acht tinyhouses gerealiseerd zullen worden.

Bij deze werkzaamheden is opdrachtgever gebonden aan de Wet natuurbescherming.

In opdracht heeft Brabant Eco een ecologische quickscan uitgevoerd voor de planlocatie in het kader van de voorgenomen ruimtelijke ontwikkeling.

1.2 Doelstelling

Het doel van dit verkennend onderzoek is om vast te stellen of de geplande ontwikkeling mogelijk effect heeft op de beschermde flora en fauna en op beschermde natuurgebieden. Er wordt een eerste inzicht verkregen in de mogelijke effecten op deze beschermde natuurwaarden in en om het plangebied en de mogelijke vervolgstappen die moeten worden ondernomen met betrekking tot aanvullend veldonderzoek, nader effectonderzoek en nadere procedures. Het doel van dit onderzoek is het vaststellen of uitsluiten van aanwezigheid van beschermde soorten die zijn opgenomen in paragraaf 3.1, 3.2 en 3.3 van de Wet natuurbescherming.

Naast soorten die bijzondere bescherming genieten, geldt er een algemene zorgplicht om planten en dieren niet onnodig te verstoren. Daarom dienen flora en fauna en eventuele effecten in kaart gebracht te worden om deze te kunnen toetsen aan de natuurwetgeving.

Dit rapport geeft inzicht in de mogelijke knelpunten in het kader van natuurwetgeving en -beleid en de mogelijke effecten als gevolg van het project en kan voor de opdrachtgever als bewijsstuk dienen voor het verrichtte natuuronderzoek.

1.3 Centrale vraagstelling

Is de voorgenomen ontwikkeling op basis van de gevonden resultaten in strijd met de natuurwetgeving en dienen eventuele vervolgstappen genomen te worden voordat met de uitvoering gestart kan worden?

1.4 Criteria

Op dit natuuronderzoek zijn de volgende criteria van toepassing:

- Het onderzoek is uitgevoerd door deskundige ecologen volgens de definitie van de Rijksdienst voor ondernemend Nederland (ecologisch deskundige/RVO.nl).
- Het onderzoek is uitgevoerd door een onafhankelijk bureau. Brabant Eco en Frenk van de Wal verklaren hierbij geen enkel belang te hebben in de uitkomst van dit onderzoek.
- De resultaten zijn zo objectief en betrouwbaar mogelijk verkregen.
- Het onderzoek voldoet aan de interne proces- en kwaliteitseisen van Brabant Eco.



De Wet natuurbescherming is de Nederlandse wet die de bescherming van natuurgebieden en soorten regelt. Met deze wet worden de Europese natuurbeschermingsrichtlijnen (de vogel- en habitatrichtlijn) zo helder mogelijk geïmplementeerd. Bovendien sluit het instrumentarium van de Wet natuurbescherming aan op het huidige omgevingsrecht en de toekomstige Omgevingswet. Het eerste aanspreekpunt voor de aanvraag van een omgevingsvergunning is de gemeente. De bevoegdheden om te toetsen aan de Wet natuurbescherming is bij de provincie gelegd. Het uitgangspunt van de wet is dat er geen schade mag worden toegebracht aan beschermde dieren of planten, tenzij dit nadrukkelijk is toegestaan.

2.1 Gebiedsbescherming

2.1.1 Natura 2000

Natura 2000 is een Europees netwerk van beschermde natuurgebieden. In Nederland worden deze gebieden aangewezen binnen de EU-vogelrichtlijn en de EU-habitatrichtlijn. In Natura 2000 gebieden worden bepaalde diersoorten en hun natuurlijke leefomgeving beschermd om de biodiversiteit te behouden. In het opgestelde beheerplan wordt beschreven hoe de instandhoudingsdoelstellingen bereikt dienen te worden. Nederland heeft ruim 160 Natura 2000 gebieden.

2.1.2 Natuurnetwerk Nederland (NNN)

Het Natuurnetwerk Nederland (NNN), vroeger de Ecologische hoofdstructuur genoemd (EHS), is het Nederlandse netwerk van bestaande en nieuw aan te leggen natuurgebieden. Het bestaat uit gebieden die samen een netwerk vormen door Nederland waar de natuur voorrang heeft. Het netwerk helpt voorkomen dat planten en dieren in geïsoleerde gebieden uitsterven en dat natuurgebieden hun waarde verliezen. In het NNN geldt het 'nee, tenzij' principe. Dit houdt in dat ruimtelijke ingrepen niet zijn toegestaan, tenzij er geen alternatieven zijn en er sprake is van een groot openbaar belang. De effecten van de ingreep moeten bovendien worden gecompenseerd. Naast ongeveer 20 Nationale parken, meren, rivieren en de kustzone van de Noordzee en de Waddenzee vallen alle Natura 2000 gebieden onder het NNN. De landbouwgebieden worden beheerd volgens agrarisch natuurbeheer.

2.2 Soortenbescherming

De Wet natuurbescherming beschermt de in Nederland voorkomende wilde planten- en diersoorten via een zogenaamde zorgplicht. Voor deze beschermde soorten is het uitgangspunt dat activiteiten moeten worden voorkomen die deze beschermde soorten aantasten. Wanneer dit niet mogelijk is, dan is het uitvoeren van een dergelijke activiteit alleen toegestaan met een ontheffing van de provincie.

2.2.1 Beschermde planten en dieren

De Wet natuurbescherming kent drie algemene beschermingsregimes waarin de voorschriften van de Vogelrichtlijn, Habitatrichtlijn en twee verdragen (Bern en Bonn) zijn geïmplementeerd en waarin aanvullende voorschriften zijn gesteld voor de diersoorten die niet onder die specifieke voorschriften vallen, maar wel bescherming behoeven. Elk van deze beschermingsregimes kent zijn eigen verbodsbepalingen en vereisten voor vrijstelling of ontheffing van de verboden. Om af te mogen wijken van de verbodsbepalingen via een ontheffing of vrijstelling moet aan drie criteria zijn voldaan:

- Ten eerste mag alleen van de verbodsbepaling afgeweken worden als er geen andere bevredigende oplossing voor de handeling mogelijk is.

- Ten tweede moet tegenover de afwijking van het verbod een in de wet genoemd belang staan. De wet geeft voor de verschillende beschermingsregimes aan wat die belangen zijn zoals volksgezondheid of openbare veiligheid.
- Tenslotte mag de ingreep geen afbreuk doen aan de staat van instandhouding van de soort.

Als aan deze drie vereisten voldaan is kan een ontheffing worden verleend. Voor een aantal handelingen zijn bovendien vrijstellingen mogelijk, bijvoorbeeld in de vorm van een provinciale verordening of een gedragscode. Bij het besluit of een afwijking van het verbod kan worden toegestaan, wordt evenwel niet naar de gevolgen van deze afwijking voor het individuele plant of dier gekeken, maar naar de gevolgen voor de instandhouding van de betrokken soort. Wel zal rekening gehouden moeten worden met de zorgplicht en het dierenwelzijn.

2.2.2 EU-Vogelrichtlijn

Het doel van de Vogelrichtlijn is het in stand houden van alle natuurlijke, in Europa in het wild levende, vogelsoorten. De Vogelrichtlijn vereist dat EU-lidstaten alle nodige maatregelen nemen om de populatie van alle vogelsoorten op een niveau te houden of te brengen, dat met name beantwoordt aan de ecologische, wetenschappelijke en culturele eisen. Daarnaast moeten de lidstaten alle nodige maatregelen nemen om voor deze vogels een 'voldoende gevarieerdheid van leefgebieden en een voldoende omvang ervan te beschermen, in stand te houden of te herstellen'. De richtlijn is dus van toepassing op vogels, hun eieren, hun nesten en ook hun leefgebieden. De EU-Vogelrichtlijn is in 1981 van kracht geworden.

De Wet natuurbescherming bevat een aantal verboden handelingen die van toepassing zijn op alle inheemse vogels. Deze verboden gelden in heel Nederland.

De wet verbiedt:

- Het opzettelijk doden of vangen van vogels (artikel 3.1 lid 1);
- Het opzettelijk vernielen of beschadigen van nesten, rustplaatsen en eieren van vogels, of het wegnemen van nesten (artikel 3.1 lid 2);
- Het rapen en onder zich hebben van eieren van vogels (artikel 3.1 lid 3);
- Het opzettelijk storen van vogels (artikel 3.1 lid 4);
- Het bezit, het vervoer en de handel in vogels, dood of levend, dan wel delen of producten daarvan (artikel 3.2).

Van de soorten die beschermd worden onder de Vogelrichtlijn is geen limitatieve lijst beschikbaar. Het gaat om ca. 700 soorten die van nature voorkomen op het grondgebied van de Europese Unie. In de praktijk betreft het alle soorten die in Nederland als broedvogel, standvogel, wintergast of doortrekker aanwezig kunnen zijn, met uitzondering van exoten. Op alle vogels is het beschermingsregime van paragraaf 3.1 van de Wet natuurbescherming van toepassing.

2.2.3 EU-Habitatrichtlijn

Het doel van de Habitatrichtlijn is het waarborgen van de biologische diversiteit in de Europese Unie door de natuurlijke habitat en wilde dier- en plantensoorten die van Europees belang zijn in een gunstige staat van instandhouding te behouden of te herstellen. Dit zijn soorten die genoemd zijn in bijlage IV van de Habitatrichtlijn, bijlage II van het Verdrag van Bern en bijlage I van het Verdrag van Bonn, voor zover hun natuurlijke verspreidingsgebied zich in Nederland bevindt. Op deze soorten (zie bijlage 2) is het beschermingsregime van paragraaf 3.2 van de Wet natuurbescherming van toepassing. De EU-Habitatrichtlijn is in 1992 van kracht geworden.

2.2.4 Overig beschermde soorten

Dit zijn soorten genoemd in bijlage A van de Wet natuurbescherming. Het gaat hier om de bescherming van zoogdieren, amfibieën, reptielen, vissen, dagvlinders, libellen, kevers en vaatplanten voorkomend in Nederland. Het betreft een limitatieve lijst (zie bijlage 3). De beschermde status van soorten kan per provincie verschillen. Provincies hebben de bevoegdheid om bij provinciale verordening vrijstelling te verlenen voor nationaal beschermde soorten. Er is dan geen ontheffing nodig voor werkzaamheden. Voor soorten die niet in de bijlagen van de Wet natuurbescherming worden genoemd, fungeert de zorgplichtbepaling (artikel 1.11 Wet natuurbescherming) als vangnet. Op grond van deze bepaling moeten schadelijke handelingen voor alle in het wild levende dieren en planten en hun directe leefomgeving in

beginsel achterwege worden gelaten, dan wel moeten maatregelen worden genomen om schadelijke gevolgen (zoveel mogelijk) te voorkomen.

Beschermingsregime soorten Vogelrichtlijn § 3.1 Wn	Beschermingsregime soorten Habitatrichtlijn § 3.2 Wn	Beschermingsregime andere soorten § 3.3 Wn
Art 3.1 lid 1 Het is verboden in het wild levende vogels opzettelijk te doden of te vangen.	Art 3.5 lid 1 Het is verboden soorten in hun natuurlijke verspreidingsgebied opzettelijk te doden of te vangen	Art 3.10 lid 1a Het is verboden soorten opzettelijk te doden of te vangen
Art 3.1 lid 2 Het is verboden opzettelijk nesten, rustplaatsen en eieren van vogels te vernielen of te beschadigen, of nesten van vogels weg te nemen	Art 3.5 lid 4 Het is verboden de voortplantingsplaatsen of rustplaatsen van dieren te beschadigen of te vernielen	Art 3.10 lid 1b Het is verboden de vaste voortplantingsplaatsen of rustplaatsen van dieren opzettelijk te beschadigen of te vernielen
Art 3.1 lid 3 Het is verboden eieren te rapen en deze onder zich te hebben	Art 3.5 lid 3 Het is verboden eieren van dieren in de natuur opzettelijk te vernielen of te rapen	Niet van toepassing
Art 3.1 lid 4 en lid 5 Het is verboden vogels opzettelijk te storen, tenzij de storing niet van wezenlijke invloed is op de staat van instandhouding van de desbetreffende vogelsoort	Art 3.5 lid 2 Het is verboden dieren opzettelijk te verstoren	Niet van toepassing
Niet van toepassing	Art 3.5 lid 5 Het is verboden plantensoorten in hun natuurlijke verspreidingsgebied opzettelijk te plukken en te verzamelen, af te snijden, te onwortelen of te vernielen	Art 3.10 lid 1c Het is verboden plantensoorten in hun natuurlijke verspreidingsgebied opzettelijk te plukken en te verzamelen, af te snijden, te onwortelen of te vernielen

Tabel: Beschermingsregime van de Wet natuurbescherming

2.3 Bescherming van houtopstanden

De belangrijkste elementen m.b.t. de bescherming van houtopstanden zijn de meldingsplicht, de herplantplicht en het kapverbod. De provincies bepalen welke gegevens bij een melding moeten worden aangeleverd. Als het gaat om beplantingen van bomen groter dan 10 are of als het een rijbeplanting betreft die uit meer dan 20 bomen bestaat, dan valt bos, mits het buiten de bebouwde kom ligt, onder de Wet natuurbescherming. De gemeente kan voor de Wet natuurbescherming een andere 'bebouwde kom Wet natuurbescherming' vaststellen dan de bebouwde kom volgens de Wegenverkeerswet.

2.4 Zorgplicht

Voor alle in het wild levende planten en dieren, ook niet wettelijk beschermde soorten, kent de Wet natuurbescherming een zorgplicht. Deze zorgplicht houdt in dat eenieder voldoende zorg in acht moet nemen voor het in het wild levende planten en dieren, alsmede voor hun leefomgeving. Dit betekent dat handelingen (of het nalaten hiervan) waarvan men weet, of redelijkerwijs kan vermoeden, dat ze nadelig zijn voor planten en/of dieren, niet mogen worden uitgevoerd.



3.1 Huidige situatie

De planlocatie is gelegen aan de Molenstraat 121 en 121 ong, in de kern van Helmond, in gelijknamige gemeente.

De gemeente Helmond, gelegen in het zuidoosten van de provincie Noord-Brabant, telde 93.525 inwoners op 31 januari 2022 (bron : CBS) op een grondgebied van 54,75 km, maakt deel uit van het stedelijk netwerk Brabant Stad en maakte deel uit van het voormalige kaderwetgebied Samenwerkingsverband Regio Eindhoven.

Ze kent vier kernen: de stad Helmond en de voormalige dorpen Stiphout, Mierlo-Hout en Brouwhuis. De plaats Helmond is oostelijk gelegen van Eindhoven.

De planlocatie is gelegen in het centrum van Helmond, tegenover het Clarissenklooster. Het wordt aan de zuidelijke zijde begrensd door de N270 en oostelijk door de N279.

De directe omgeving van het plangebied bestaat voornamelijk uit bebouwing.

De ligging van het plangebied in de ruimere omgeving is weergegeven in onderstaande afbeelding.

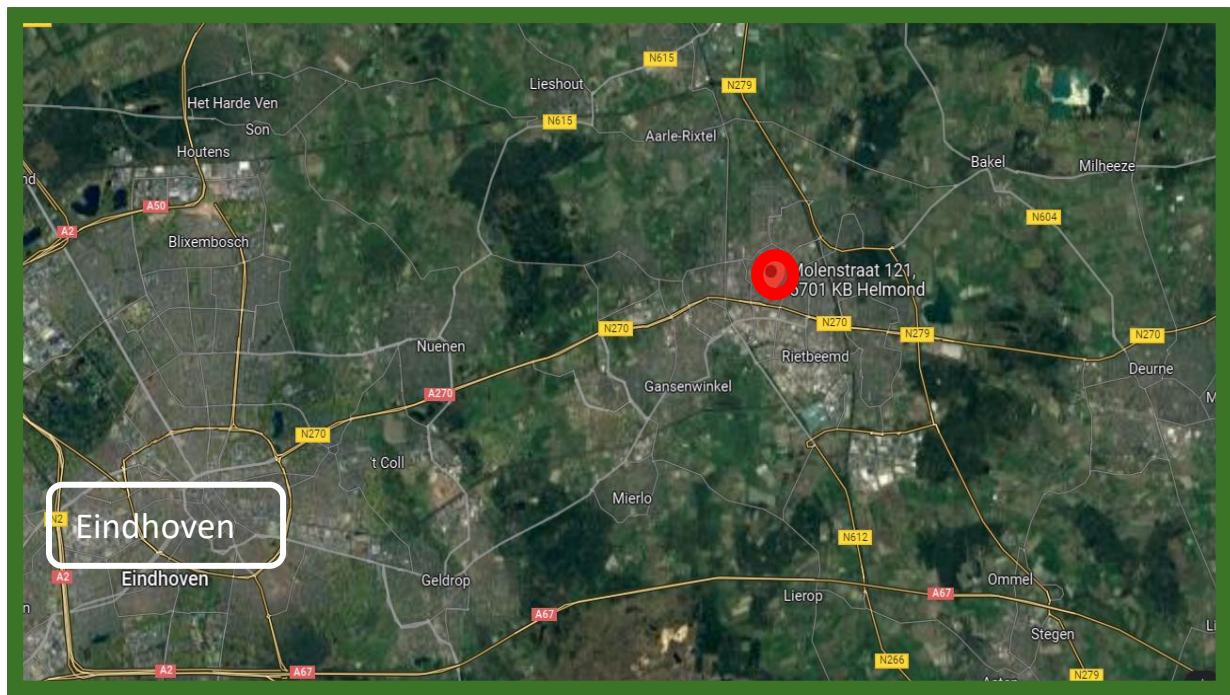

Satellietfoto omgeving plangebied, planlocatie is rood omcirkeld. Bron: Google Earth.

Het plangebied bestaat uit bebouwing, verharding en groenvoorziening. Op onderstaande afbeelding wordt het plangebied globaal aangegeven.

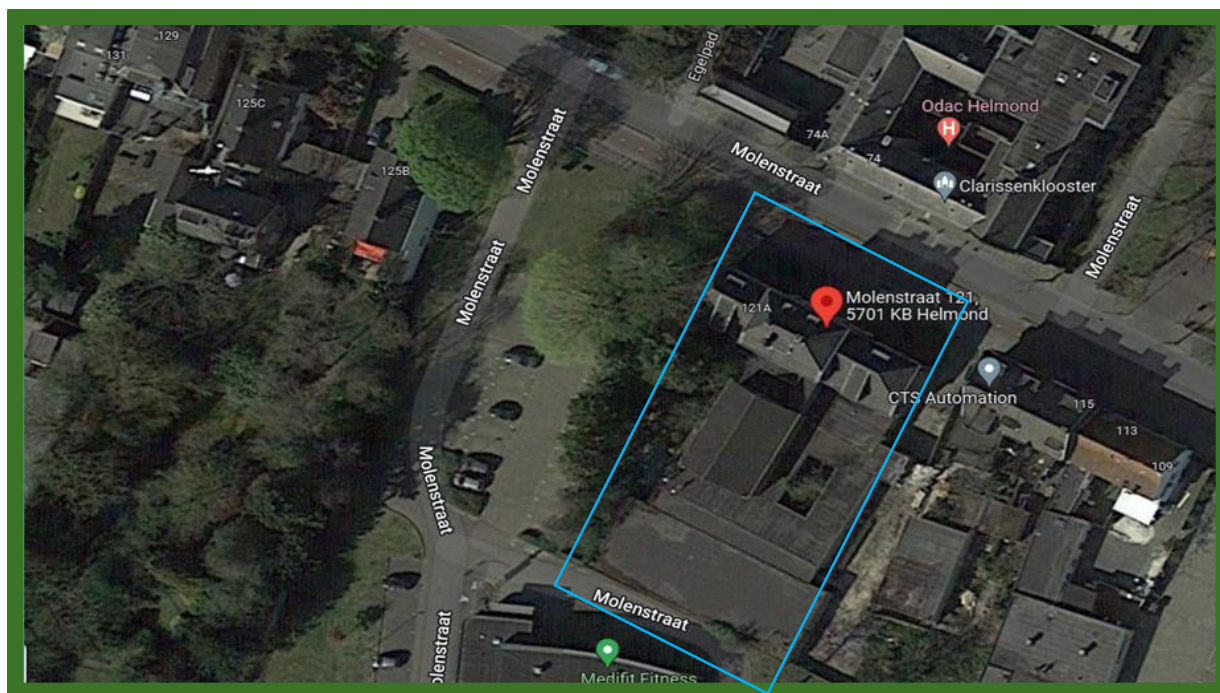

Globaal omlijnde planlocatie in blauw. Bron: Google Earth.

3.2 Voorgenomen ontwikkeling

Opdrachtgever heeft het plan voor herontwikkeling van de planlocatie aan Molenstraat 121 en 121 ong. Molenstraat 121 zal gedeeltelijk gesloopt worden. In het gedeelte aan de voorzijde (gemeentelijk monument) worden 7 appartementen gerealiseerd. De aanbouwen aan de achterzijde worden gesloopt om 8 townhouses te realiseren.

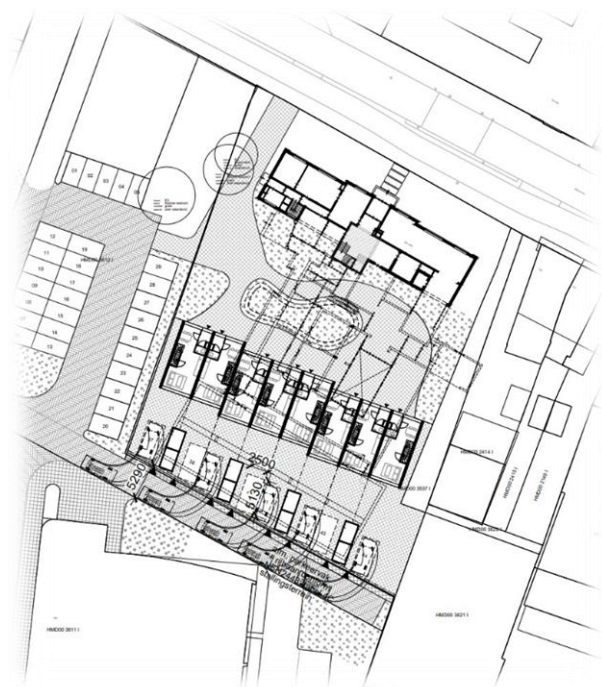

Beoogde situatie. Bron: AROM



Een ecologische quickscan is de eerste stap van ecologisch onderzoek dat uitgevoerd wordt in het kader van een ruimtelijke ingreep. Een aanvraag voor een omgevingsvergunning wordt getoetst aan de Wet natuurbescherming. In het kader van deze wet is het noodzakelijk te weten welke flora- en faunasoorten potentieel voorkomen in het plangebied. Naast het effect op beschermde soorten kan het nodig zijn om onderzoek te verrichten naar eventuele negatieve effecten van de ingreep op de kwaliteit van beschermde gebieden in de omgeving. Bij een ecologische quickscan worden de ecologische waarden van een omgeving in kaart gebracht middels een bureaustudie en veldonderzoek. De ingreep wordt goed en duidelijk omschreven. Er worden eventueel mitigerende en compenserende maatregelen aanbevolen waarmee de overtreding van de Wet natuurbescherming voorkomen wordt.

De ecologische quickscan, ook wel quickscan flora en fauna genoemd, geeft de mogelijke effecten van een ruimtelijke ingreep weer op beschermde planten en dieren. Door middel van een quickscan worden de volgende vragen beantwoord:

- Welke beschermde soorten (flora en fauna) zijn in het plangebied aanwezig?
- Wat zijn de effecten van de voorgenomen plannen op deze aanwezige soorten?
- Wordt de Wet natuurbescherming overtreden?
- Welke mogelijkheden zijn er om negatieve effecten op de beschermde soorten te minimaliseren of te voorkomen?
- Is er een aanvullend onderzoek nodig naar soorten of functies?
- Is het noodzakelijk om voor de voorgenomen plannen een ontheffing van de Wet natuurbescherming aan te vragen bij de provincie Noord-Brabant

De quickscan flora en fauna is een toets van de ecologische potenties van het plangebied en de directe omgeving en betreft geen volwaardig specifiek soortenonderzoek. Er zijn in dit onderzoek geen inventarisaties uitgevoerd van soorten en soortgroepen. Een ecologische inventarisatie bestaat uit meerdere veldbezoeken gedurende de voor de soortgroep meest gunstige periode van het jaar.

4.1 Bureauonderzoek

Het bureauonderzoek heeft zich gericht op bekende ruimtelijke plannen, zowel lokaal, provinciaal, nationaal als Europees. Door middel van literatuuronderzoek is onderzocht of zich in de nabijheid van de planlocatie gebieden bevinden die beschermd zijn in het kader van de natuurwetgeving en is er een inschatting gemaakt op het voorkomen van beschermde soorten. Hierbij is gebruik gemaakt van de database quickscanhulp.nl, zie bijlage 1, aangevuld met gegevens uit relevante recente verspreidingsatlassen en actuele websites, onder andere RAVON, Sovon, FLORON en Waarneming.nl. NDFF Verspreidingsatlas is een naslagwerk met afbeeldingen en informatie over duizenden soorten die in de Nederlandse natuur voorkomen. De verspreidingskaarten worden gemaakt met gevalideerde gegevens uit de Nationale Databank Flora en Fauna. De inhoud van de atlas wordt mede verzorgd door zes verenigingen en stichtingen: de Nederlandse Mycologische Vereniging (NMV), FLORON, het Landelijk Informatiecentrum Kranswieren (LIK) en stichting ANEMOON, stichting RAVON en de Zoogdierverseniging. Voor de gebiedsgerichte bescherming is onderzoek uitgevoerd naar aanwezigheid van relevante natuurterreinen in de omgeving, het betreft de Natura 2000 gebieden en het Natuurnetwerk Nederland (NNN). Daarvoor is o.a. gebruik gemaakt van de website van het Ministerie van Landbouw, Natuur en Voedselkwaliteit en die van de provincie Noord-Brabant.

4.1.1 Waarnemingen flora en fauna

Volgens waarneming.nl zijn er van 2 tot 12 oktober 2022 283 waarnemingen van flora en fauna soorten in een straal van vijf kilometer rond het plangebied. Dit betreft voornamelijk algemene soorten, maar ook de

zeldzame soorten kammetjesstekelzwam, valse wolfspin, genaveld tonnetje, klimopwaterranonkel en stippelsteelslijmkop. Binnen een kilometer rond het plangebied zijn er 14 waarnemingen. Dit zijn allemaal waarnemingen van algemeen voorkomende soorten.

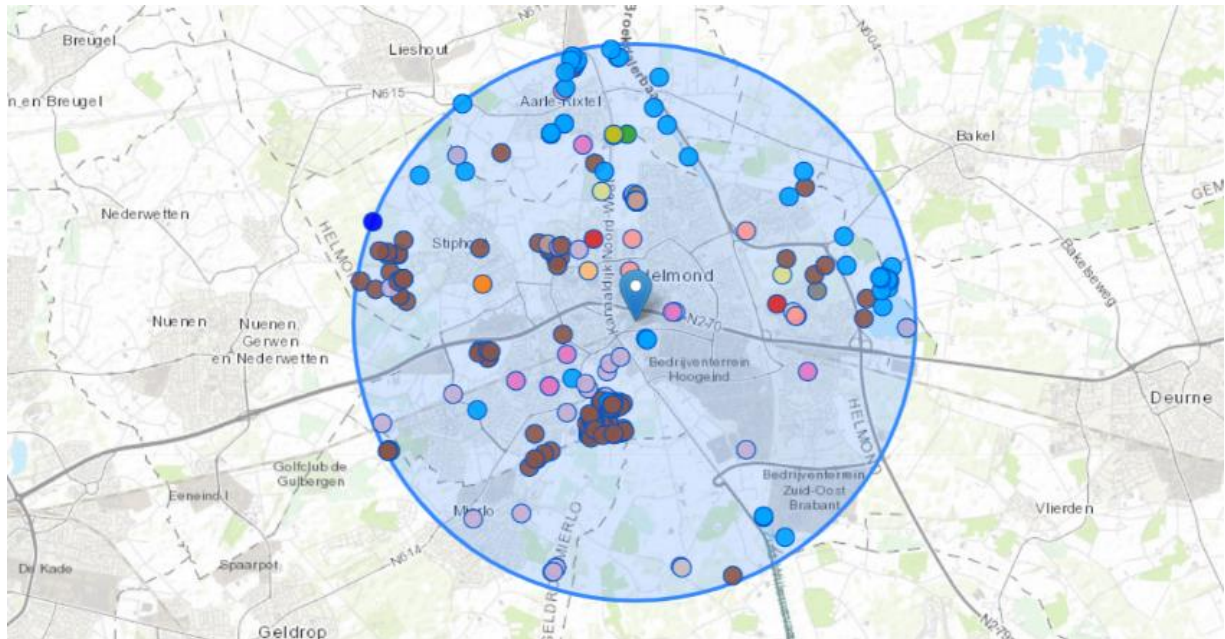

Recente waarnemingen van flora en fauna soorten. Bron: waarneming.nl, d.d. 12-10-2022

4.2 Veldonderzoek

Op donderdag 20 oktober 2020 in de ochtend hebben ecologisch medewerker Marijn de Waard en ecoloog Frenk van de Wal in het kader van het natuurwaardenonderzoek het veldonderzoek uitgevoerd aan het plangebied en de directe omgeving. De weersomstandigheden waren bewolkt met een zuidoostenwind met windkracht 2 en droog. De gemiddelde temperatuur lag rond de 12 graden Celsius. Het onderzoek vond dus onder herfstachtige omstandigheden plaats.

Tijdens het veldonderzoek werd de ecologische potentie van de locatie en de directe omgeving in relatie met het mogelijk voorkomen van beschermde soorten onderzocht. Op de locatie werden alle aanwezige habitats opgenomen. De aanwezige habitats tijdens het veldbezoek en de waarnemingen uit het NDFF werden vergeleken met de habitatvereisten van beschermde planten- en diersoorten. Hierdoor werd ingeschat welke soorten potentieel voorkomen. Daarbij zijn de in het plangebied aanwezige ruimtelijke structuren en ecotopen geïnventariseerd. Naast de biotopen zijn directe en indirecte aanwijzingen opgenomen die kunnen duiden op het voorkomen van beschermde soorten. Behalve het fysiek aantreffen van exemplaren van soorten is er ook gelet op bijv. hollen, uitwerpselen, prooi-resten, braakballen, vaat-, loop- en veegsporen. Deze waarnemingen zijn bij de beoordeling betrokken. Op basis van deze vergelijking en expert judgement is beoordeeld welke van deze soorten in het plangebied kunnen voorkomen. De bebouwing is zowel aan de binnenzijde als buitenzijde uitgebreid visueel onderzocht.

4.3 Beschrijving plangebied

De omgeving van het plangebied bestaat uit burger- en bedrijfsbebouwingen. Het plangebied is gelegen aan de zuidkant van de Molenstraat in Helmond. Noordelijk van de Molenstraat ligt het GGZ. Zuidelijk van het plangebied licht een aftakking van de Molenstraat met een fitnesscentrum, deze is afgeschermd met een bakstenen muur van ongeveer 3m hoog. Oostelijk van het plangebied ligt Molenstraat 117, ook deze is afgeschermd met een houten schutting van 2m hoog. Westelijk van het plangebied ligt de parkeerplaats van het fitnesscentrum, deze is afgeschermd met een metalen hek van 2m hoog.



Wand aan zuidzijde van plangebied



Oostzijde van het plangebied met schutting

Molenstraat 121 bestaat uit drie delen. Het voorste deel is een oud marechaussee gebouw, nu gemeentelijk archief, bestaande uit drie verdiepingen met bakstenen wanden en een pannendak. De dakranden zijn afgedekt met een houten overstek die onvolledig is aangesloten. Deel twee bestaat ook uit een bakstenen wand met een pannendak. De kopgevels zijn onvolledig gesloten. Verbonden met bakstenen wanden en een bitumen dak. Deel drie zit recht aan deel twee en bestaat uit metselstenen en een bitumen dak. Aan de voorzijde staat een gecultiveerde voortuin voornamelijk bestaande uit gazon. Aan de westelijke zijde staat vegetatie onder andere in de vorm van hazelaar, berk, esdoorn, kornoelje en een rij dennen.



Vorgevel van het plangebied



Zijaanzicht van achter aanbouwing



Achterzijde voorste deel



Bovenaanzicht achterste deel



Achterzijde voorste deel



Zijgevel voorste deel



Binnenzijde



Onderschoten dak



5. BESCHERMDE NATUURWAARDEN

Het volledig overzicht van de output van beschermde soorten van tabel 2 en 3 en vogels met mogelijk jaarrond beschermde nesten is door middel van quickscanhulp.nl opgenomen in bijlage 1. Bijlage 2 is een opsomming van beschermde soorten onder paragraaf 3.2 van de wet natuurbescherming. Bijlage 3 geeft een opsomming van de beschermde soorten onder paragraaf 3.3. Bij het veldonderzoek is het plangebied onderzocht op het voorkomen van beschermde soorten of resten hiervan. Er is met name geïnspecteerd op potentiële groei-, rust-, nest-, en verblijfplaatsen voor beschermde soorten.

Per soortgroep wordt in onderstaande beschreven welke soorten er zijn waargenomen tijdens veldbezoek, welke soorten voorkomen in de omgeving, welke soorten worden verwacht in het plangebied, en welke effecten (mogelijk) aan de orde zijn.

5.1 Gebiedsbescherming

5.1.1 Natura 2000

Het plangebied ligt noordelijk op minimaal 6,6 kilometer afstand van gronden die tot Natura 2000 gebied Strabrechtse heide & Beuven behoren en westelijk op 11,5 kilometer van Deurnsche Peel & Mariapeel. Op onderstaande afbeelding wordt de ligging van Natura 2000 gebieden in de omgeving van het plangebied weergegeven. De ligging van het plangebied wordt met een rode cirkel aangegeven. Natura 2000 gebieden zijn in geel en groen aangegeven.

Minimaal 6,6 kilometer tussen het plangebied en gronden behorend tot Natura 2000

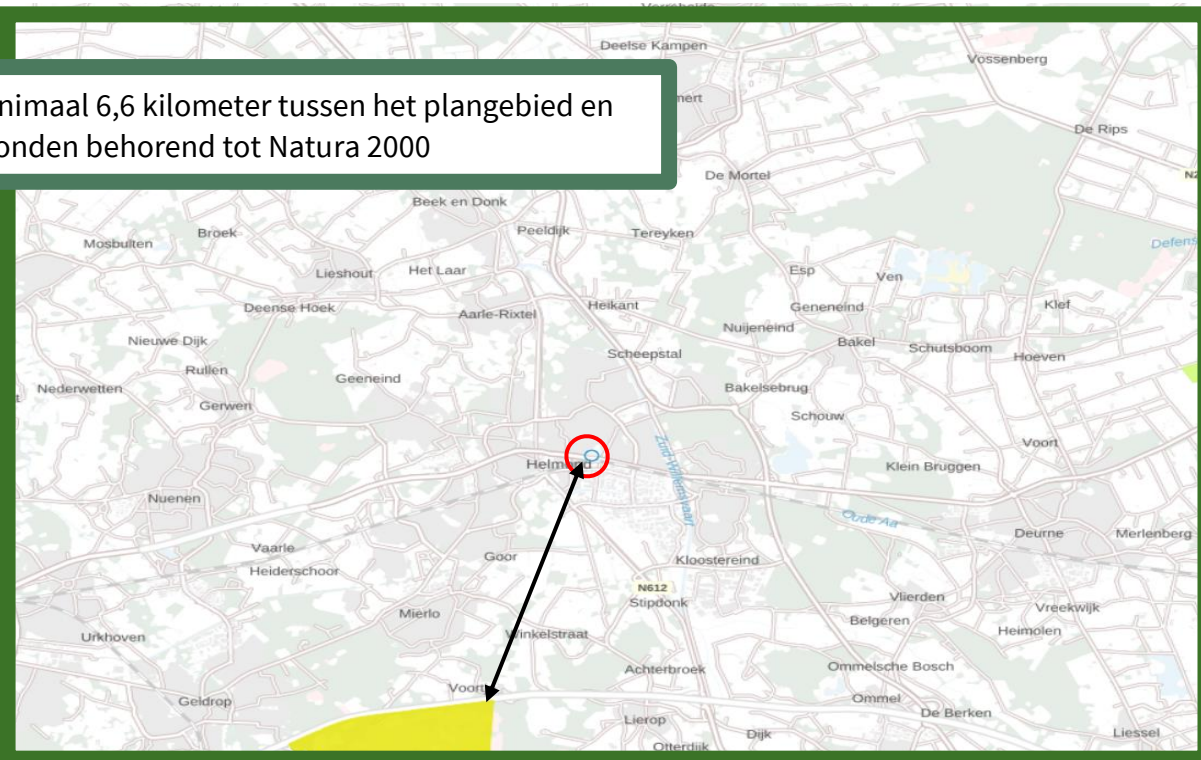

Natura 2000 gebieden. De afstand tussen het plangebied en Natura 2000 is met een pijl aangegeven. Bron: Atlasleefomgeving.

Doordat het plangebied buiten het Natura 2000 gebied ligt kunnen alleen effecten optreden als gevolg van externe werking. Ten aanzien van Natura 2000 gebieden dient er o.a. zekerheid geboden te worden betreffende het niet optreden van een verslechtering van de kwaliteit van de natuurlijke habitats en de habitats van soorten. Gezien de aard en omvang van het voornemen, de locatie, de effectafstand tot Natura 2000 gebieden en het effectbereik, zijn externe effecten op voorhand uit te sluiten. Een Aeries berekening kan dit staven.

5.1.2 Natuurnetwerk Nederland

Het plangebied ligt op minimaal 350 meter afstand van gronden die tot het Natuurnetwerk Nederland behoren. Op onderstaande afbeelding wordt de ligging van het Natuurnetwerk Nederland in de omgeving van het plangebied weergegeven. De ligging van het plangebied wordt met een rode cirkel aangegeven. De NNN gebieden in bruin.

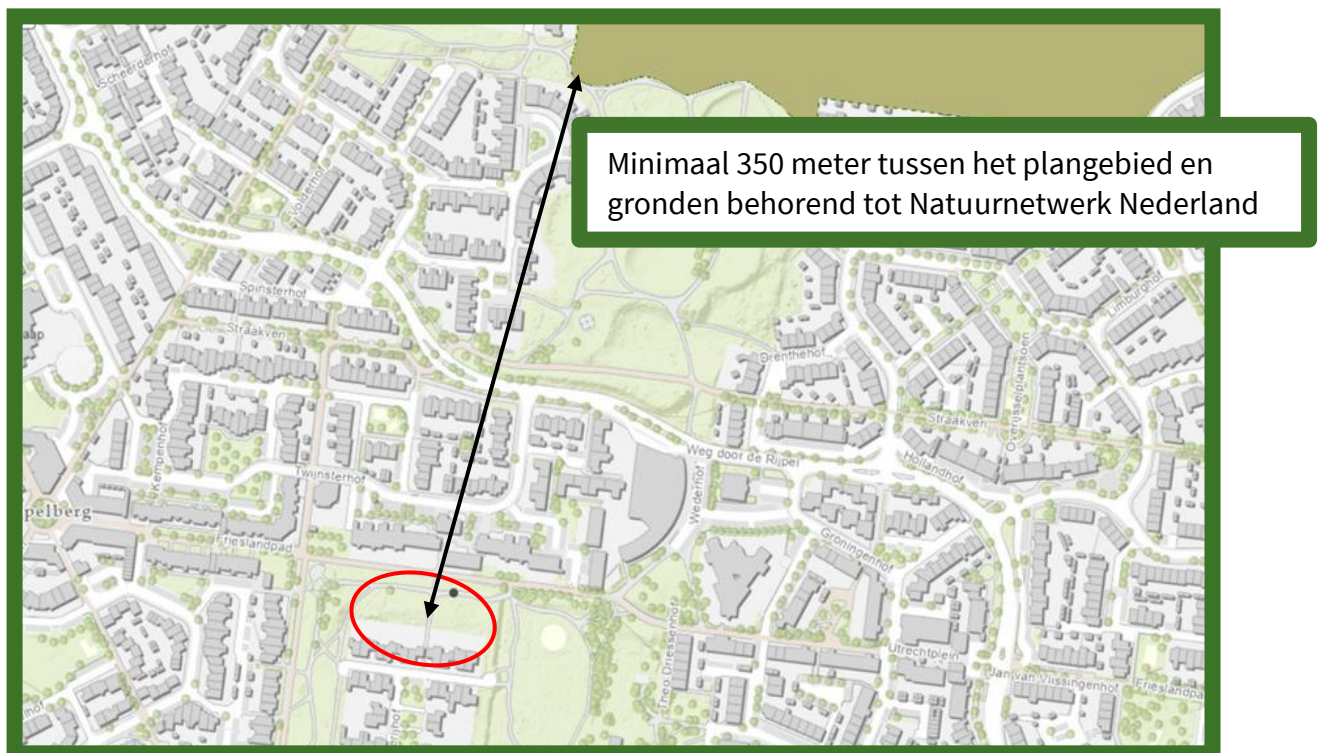

Natuur Netwerk Nederland gebieden. De afstand tussen het plangebied en NNN is met een pijl aangegeven. Bron: Kaartbank Brabant.

In of in de directe nabijheid van een NNN-gebied zijn geen ontwikkelingen toegestaan die de 'wezenlijke kenmerken of waarden' aantasten. Het plangebied ligt niet in, of direct aangrenzend aan het NNN-gebied. De significante aanpassing van en negatieve effecten door externe werking op de wezenlijke kenmerken en waarden van de NNN zijn, gezien de omvang, de aard, het effectbereik en de locatie van het voornemen, op voorhand uit te sluiten.

5.1.3 Conclusie

Het plangebied behoort niet tot het Natuurnetwerk Nederland of Natura 2000 gebied. Vanwege de ligging buiten het Natuurnetwerk Nederland, leiden de voorgenomen activiteiten niet tot wettelijke consequenties. Het is niet aannemelijk dat de voorgenomen activiteiten een negatief effect hebben op instandhoudingsdoelen van Natura 2000 gebied. Een toets met compensatieplicht is daarmee niet aan de orde.

5.2 Soortenbescherming

5.2.1 Flora

Volgens de NDFF is er bij project Molenstraat met nummer BE-0395 d.d. 31 juli 2022 geen beschermde plantensoorten waargenomen binnen een straal van 1 kilometer. Binnen een straal van 5 kilometer van het plangebied is 1 beschermde plantensoort waargenomen. Deze plant staat op de rode lijst en zijn sinds 1 januari 2017 wettelijk beschermd. Deze beschermde plantensoort is te vinden in de onderstaande tabel.

Soort	Afstand plangebied	Habitat
Kartuizer anjer	5 km	Grasland, in bermen en op rotsachtige plaatsen

Het plangebied bestaat naast bebouwing en verharding uit groenvoorziening en biedt vanwege de inrichting, het beheer en gebruik geen geschikt habitat voor beschermde plantensoorten.

Conclusie

Vanwege het ontbreken van geschikte habitats is het voorkomen van beschermde plantensoorten in het plangebied uit te sluiten. Overtreding van Wet natuurbescherming kan uitgesloten worden. Als er bomen of houtopstand gekapt gaan worden zal om een overtreding van de gemeentelijke uitzonderingsregels te voorkomen altijd alvorens tot kap over te gaan bij het gemeenteloket een nacheck gedaan te worden of voor de betreffende boom of houtopstand een omgevingsvergunning voor het vellen van houtopstanden noodzakelijk is.

5.2.2 Zoogdieren

Volgens de NDFF zijn er 19 zoogdiersoorten aangetroffen binnen een straal van 5 kilometer rond het plangebied. Hiertoe behoren 6 vleermuissoorten, 4 marterachtigen en 9 overige soorten.

Vleermuizen

Alle soorten vleermuizen vallen onder de groep strikt beschermde soorten. Dit betekent dat ze beschermd zijn tegen verstoring van vaste rust- en verblijfplaatsen. Onder deze vaste rust- en verblijfplaatsen wordt verstaan: 'het gehele systeem waarvan een populatie gebruik maakt tijdens de jaarcyclus van de soort'. Dit houdt in dat niet alleen verblijfplaatsen, maar ook belangrijke verbindingen hiertussen (vlieg- en foerageerroutes) beschermd zijn. Voor alle vleermuissoorten geldt geen vrijstelling of ontheffingsverlening indien het puur gaat om een ruimtelijke ontwikkeling en inrichting. De checklist vleermuisprotocol 2021 geeft voor gebouwen de volgende drie aandachtspunten: Zijn er potentieel aanwezige ruimtes voor winter-, kraam-, zomer- en paarverblijfplaatsen, zijn er sporen van aanwezigheid en is er sprake van een foerageergebied? De vleermuissoorten die volgens het NDFF zijn waargenomen binnen een straal van 5 kilometer rond het plangebied zijn te vinden in de onderstaande tabel.

Vleermuis soort	Afstand plangebied	Habitat en bescherming
Gewone dwergvleermuis	1 km	Vooraf bebouwing, strikt beschermd
Kleine dwergvleermuis	5 km	Vooraf bebouwing, soms bomen, strikt beschermd
Grijze grootoorvleermuis	5 km	Vooraf bebouwing, strikt beschermd
Gewone grootoorvleermuis	5 km	Soms bebouwing, soms bomen, strikt beschermd
Rosse vleermuis	5 km	Vooraf bomen, strikt beschermd
Meervleermuis	5 km	Vooraf bebouwing, strikt beschermd

Het plangebied is beoordeeld op de geschiktheid als vleermuishabitat. Er zijn vleermuizen die in bomen hun verblijfplaatsen onderhouden en soorten die in gebouwen verblijven.

De bomen in het plangebied met geschikte stamdiameter zijn gecontroleerd op holtes, gaten of loshangende schors waarin vleermuizen mogelijk verblijfplaatsen kunnen hebben. Hiervan zijn geen aanwijzingen gedaan.

Het is niet met zekerheid uit te sluiten dat de bebouwing in het plangebied geschikte verblijfplaatsen voor vleermuizen biedt.

Er zijn onder andere open stootvoegen, niet afgesloten dak overstekken en open kozijnranden. Het pannendak is onderschoten met planken. Via deze openingen kunnen vleermuizen mogelijke verblijfplaatsen bereiken zoals onder de dakpannen of in de spouw. Om een mogelijke overtreding van de Wet natuurbescherming te voorkomen is een nader onderzoek naar gebouwbewonende vleermuizen noodzakelijk.

Vleermuizen oriënteren zich op lijnvormige elementen in het landschap zoals bomenlanen, kanalen of houtwallen, om zich te verplaatsen van verblijfplaats naar foerageergebieden. De houtopstanden in het plangebied zijn te kort om als vliegroute te dienen. Foeragerende vleermuizen in (de omgeving van) het projectgebied zouden voor kunnen komen.

Alle structuren waren goed toegankelijk en visueel goed te onderzoeken.

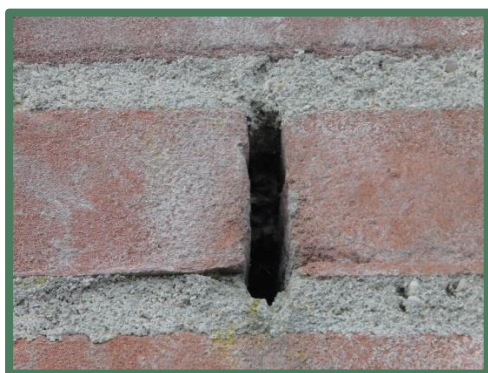

Open stootvoeg aan tweede deel gebouw



Opening aan derde deel gebouw

Marterachtigen

Marterachtigen hebben voor hun overleving drie zaken nodig: dekking, verbinding en rustplaatsen. Deze dieren zijn vooral 's nachts actief waardoor het fysiek aantreffen van individuen tijdens een veldbezoek zeer onwaarschijnlijk is. Bij onderzoek naar marters wordt daarom vooral gekeken naar sporen van de aanwezigheid van marters. De aanwezigheid van de marterachtigen verraad zich vaak door uitwerpselen, prooi-resten en stank. Binnen een straal van 1 kilometer zijn volgens het NDFF geen marterachtigen aanwezig. De marterachtigen die volgens het NDFF aanwezig kunnen zijn binnen een straal van 5 kilometer rond het plangebied zijn te vinden in de onderstaande tabel.

Marter soort	Afstand plangebied	Bescherming
Bunzing	5 km	Beschermde
Das	5 km	Beschermde
Steenmarter	5 km	Beschermde
Wezel	5 km	Beschermde

Landschapselementen die het plangebied tot een geschikt leefgebied maken voor marterachtigen ontbreken geheel. De locatie maakt het een ongeschikt habitatype voor veel marterachtigen. Voor de steenmarter zijn er niet genoeg ruigtes en schuilplaatsen om voor te komen.

De aanwezigheid van marterachtigen verraad zich vaak door uitwerpselen, prooi-resten en stank. Tijdens het veldbezoek is gelet op sporen van aanwezigheid van voornoemde marterachtigen. Er zijn geen aanwijzingen gevonden die duiden op aanwezigheid van deze.

Er zijn geen geschikte ingangen voor marterachtigen om het gebouw te betreden, waardoor er geen schuilplaatsen voor marterachtigen aanwezig kunnen zijn in de gebouwen. Ook is er in het plangebied en

directe omgeving te veel menselijke activiteit voor marterachtigen. Zodoende is het uitgesloten dat het plangebied een belangrijk onderdeel vormt van het leefgebied van marterachtigen.

Overige beschermde soorten

De overige beschermde soorten omvatten vooral knaagdieren en algemeen voorkomende soorten. Sommige van deze soorten zijn beschermd, maar een aantal van deze soorten vallen er in de provincie Noord-Brabant tot de vrijgestelde soorten. Voor soorten uit deze categorie betekent dat bij ruimtelijke ontwikkeling er geen ontheffing hoeft te worden gevraagd en dat rust- of verblijfplaatsen verwijderd mogen worden, wanneer geen andere bevredigende oplossing bestaat. Het is echter wel noodzakelijk om voldoende zorg te dragen voor de aanwezige individuen en al het redelijkerwijs mogelijke dient gedaan te worden om het doden van individuen te voorkomen. In de onderstaande tabel zijn de overige beschermde zoogdiersoorten te vinden die volgens het NDFF zijn waargenomen binnen een straal van 5 kilometer rond het plangebied.

Overige soort	Afstand plangebied	Bescherming
Bever	1 km	Beschermd
Damhert	5 km	Beschermd
Eekhoorn	1 km	Beschermd
Egel	1 km	Vrijgesteld
Haas	5 km	Vrijgesteld
Konijn	1 km	Vrijgesteld
Rosse woelmuis	5 km	Vrijgesteld
Wild zwijn	5 km	Beschermd
Wolf	1 km	Beschermd

Het plangebied is door de ligging en inrichting geen essentieel onderdeel van het leefgebied voor de bever, de wolf, het damhert, eekhoorn of wild zwijn. Geen van de habitatype 's van de genoemde soorten is aanwezig binnen het plangebied. Het is zeer aannemelijk dat er een enkel individu van een beschermde soort in de planlocatie kan worden aangetroffen, zoals egel, mol, veldmuis en bepaalde spitsmuizen. Deze soorten zijn weliswaar beschermd, maar behoren in de provincie Noord-Brabant tot de vrijgestelde soorten.

Conclusie

Het slopen en renoveren van de bebouwing heeft mogelijk tot gevolg dat verblijfplaatsen van vleermuizen worden vernietigd en dat individuen worden verstoord. Verblijfplaatsen van vleermuizen zijn jaarrond beschermd; het verstoren en vernietigen is een overtreding van de Wet natuurbescherming. Een nader onderzoek naar het voorkomen van vleermuizen is noodzakelijk voor start van de sloopwerkzaamheden.

In het plangebied komen geen marterachtigen voor. Daarnaast is het uit te sluiten het plangebied onderdeel is van de essentiële leefomgeving van bevers, wolven, wilde zwijnen, damhert en eekhoorns. Het is mogelijk dat er een enkele individu van een vrijgestelde soort aanwezig is in het plangebied. De zorgplicht is altijd van kracht. Tijdens het veldbezoek zijn geen beschermde zoogdieren waargenomen.

5.2.3 Vogels

In de Wet natuurbescherming worden alle broedende vogels strikt beschermd op grond van de Vogelrichtlijn waardoor alle bewoonde nesten in het broedseizoen vallen onder de bescherming van deze wet. De Wet natuurbescherming hanteert geen standaardperiode voor het broedseizoen, maar voor de volledigheid wordt vaak gesproken van half maart tot half juli. Van belang is of een broedgeval aanwezig is, ongeacht de periode. Men dient daarom gedurende kap- en sloopwerkzaamheden rekening te houden met het broedseizoen van vogels. Overtreding van verbodsbepalingen ten aanzien van vogels wordt voorkomen door bepaalde werkzaamheden buiten het broedseizoen uit te voeren. Van een aantal vogelsoorten worden de nesten ook buiten het broedseizoen beschermd. De zogenaamde 'Jaarrond beschermde verblijfplaatsen'. Als deze nesten door een ruimtelijke ontwikkeling verdwijnen, kan afhankelijk van de soort

die het nest gebruikt, een ontheffingsaanvraag noodzakelijk zijn. De bescherming van vogels kan worden opgedeeld in 5 categorieën.

Categorie 1-4

De eerste 4 categorieën betreffen vogels welke zeer honkvast broeden en (1-4) of welke zelf niet of nauwelijks in staat zijn om een eigen nest te bouwen (4). De vogelsoorten die volgens het NDFF zijn waargenomen in een straal van 5 kilometer rond het plangebied zijn te vinden in de onderstaande tabel.

Soort	Afstand plangebied	Bescherming categorie* en habitat
Boomvalk	5 km	4, boom bewonend
Buizerd	1 km	4, boom bewonend
Gierzwaluw	1 km	2, gebouw bewonend
Grote gele kwikstaart	1 km	3, boom of gebouw bewonend
Havik	1 km	4, boom bewonend
Huismus	1 km	2, gebouw bewonend
Kerkuil	5 km	3, gebouw bewonend
Ooievaar	1 km	3, boom of gebouw bewonend
Ransuil	5 km	4, boom bewonend
Roek	1 km	2, boom bewonend
Slechtvalk	1 km	3, gebouw bewonend
Sperwer	1 km	4, boom bewonend
Steenuil	5 km	1, gebouw bewonend
Wespendief	5 km	4, boom bewonend

* Op de volgende categorieën gelden de verbodsbepalingen van de Wet natuurbescherming het gehele seizoen:

1. Nesten die, behalve gedurende het broedseizoen als nest, buiten het broedseizoen in gebruik zijn als vaste rust- en verblijfplaats.
2. Nesten van koloniebroeders die elk broedseizoen op dezelfde plaats broeden en die daarin zeer honkvast zijn of afhankelijk van bebouwing of biotoop. De (fysieke) voorwaarden voor de nestplaats zijn vaak zeer specifiek en limitatief beschikbaar.
3. Nesten van vogels, zijnde geen koloniebroeders, die elk broedseizoen op dezelfde plaats broeden en die daarin zeer honkvast zijn of afhankelijk van bebouwing. De (fysieke) voorwaarden voor de nestplaats zijn vaak zeer specifiek en limitatief beschikbaar.
4. Vogels die jaar in jaar uit gebruik maken van hetzelfde nest en die zelf niet of nauwelijks in staat zijn een nest te bouwen.

Gierzwaluw

De gierzwaluw is voor zijn voortplanting bijna uitsluitend gebonden aan menselijke bewoning en daarom komt hij in de zomer veelal in grotere dorpen en steden voor. Het gebouw op de planlocatie heeft open kopgevels en open overstekken aan de dakranden. Dit biedt mogelijke nestplaatsen voor gierzwaluwen waardoor deze niet uit te sluiten zijn binnen het gebied.

Uilen

Steenuil en kerkuil schuwen de menselijke omgeving niet en broeden ook onder daken en op zolders van huizen, loodsen en schuren, maar waarbij de aanwezigheid van geschikt foerageergebied in de directe omgeving noodzakelijk is. Nest- en rustplaatsen van steenuil en kerkuil zijn jaarrond beschermd. Binnen het plangebied ontbreekt het volledig aan geschikte ingangen voor uilen om nestplaatsen te vinden. Tevens is er uitgekeken naar sporen van aanwezigheid van kerkuil en steenuil zoals braakballen, krijtsporen tegen muren of rui veren. Er zijn geen sporen van aanwezigheid van uilen aangetroffen.

Huismus

Vanwege de beperkte actieradius (enkele honderden meters) van Huismus (Baijens et al. 2005) zijn drie essentiële onderdelen van het leefgebied van belang voor de Huismus: nestlocatie, habitat met voedselaanbod en beschutting. Alle voorzieningen dienen dichtbij elkaar te liggen. Bij voorkeur binnen een straal van enkele honderden meters van het plangebied. Er zijn tijdens het veldbezoek geen huismussen gezien. Het pannendak van de bebouwing zou geschikt kunnen zijn voor nestelende huismussen. Een nader onderzoek naar het voorkomen van huismussen kan een en ander met voldoende zekerheid aantonen of uitsluiten.



Mogelijke nestlocaties

Ooievaar, roek, grote gele kwikstaart en roofvogels

Voor deze vogels zijn de nodige habitattypen 's niet aanwezig binnen het plangebied. Daarom is de aanwezigheid van deze soorten uit te sluiten.

Categorie 5

Categorie 5- soorten zijn alleen jaarrond beschermd als zwaarwegende feiten of ecologische omstandigheden dat rechtvaardigen. In het algemeen geldt niet zozeer de bescherming van de nestplek zelf, maar meer de schaarste van dit type nestgelegenheid. Het betreft voornamelijk holenbroeders of vogels die een groot nest bouwen als zwarte kraai of ekster, waarvan enkele andere soorten vogels gebruik maken die niet in staat zijn om zelfstandig een nest te bouwen. (bijv. ransuil, torenvalk en boomvalk). Tijdens het veldbezoek zijn uit deze categorie geen nesten in bomen in het plangebied aangetroffen. Ook zijn geen bomen met geschikte holtes aanwezig.

Overige Vogelrichtlijnsoorten

In het plangebied zijn mogelijkheden voor nestgelegenheid voor overige vogelrichtlijnsoorten waarvan de nesten alleen gedurende het broedseizoen beschermd zijn. Er is in het plangebied geschikt opgaand groen aanwezig waarin algemene vogelrichtlijnsoorten broedgelegenheid vinden.

Conclusie

Het voorkomen van nestlocaties voor huismussen en gierzwaluwen is in het plangebied niet met zekerheid uit te sluiten. Een nader onderzoek naar genoemde soorten is noodzakelijk.

Er zijn tijdens het veldbezoek geen nesten in bomen waargenomen waarvan beschermde soorten gebruik kunnen maken. De gecultiveerde tuin biedt wel schuil- en foerageer mogelijkheden voor kleine vogelsoorten, zoals de huismus. De planlocatie was visueel goed te onderzoeken.

5.2.4 Amfibieën, reptielen, vissen, vlinders en libellen

Amfibieën, vissen en reptielen

Amfibieën, reptielen en vissen zijn gedurende een groot deel van hun leven afhankelijk van waterstructuren. Vooral tijdens het voortplantingsseizoen is het erg belangrijk om waterstructuren in plangebieden te onderzoeken op de aanwezigheid reptielen en amfibieën die de waterstructuren als voortplantingslocatie gebruiken. Hierbij gaat het bij amfibieën en reptielen om een waterstructuur van maximaal 1,5 meter diep. De soorten die volgens het NDFF zijn waargenomen in een straal van 5 kilometer rond het plangebied zijn te vinden in de onderstaande tabel.

Soort	Afstand plangebied	Soortgroep en bescherming
Alpenwatersalamander	1 km	Amfibieën, beschermd
Bastaardkikker	5 km	Amfibieën, beschermd
Heikikker	5 km	Amfibieën, beschermd
Poelkikker	5 km	Amfibieën, beschermd
Levendbarende hagedis	5 km	Reptielen, beschermd

De aanwezigheid van deze beschermde soorten is uit te sluiten. Beschermde amfibie- of vissoorten zullen geen gebruik maken van het plangebied als voortplantingsgebied, de ontwikkeling is land gebonden en er zullen geen waterstructuren worden aangetast. Het is echter wel noodzakelijk om voldoende zorg te dragen voor de aanwezige individuen en al het redelijkerwijs mogelijke dient te worden gedaan om het doden van individuen te voorkomen. De ingreep leidt niet tot een overtreding van de Wet natuurbescherming voor deze soortengroepen. Nader onderzoek is niet noodzakelijk.

Vlinders en libellen

Er zijn geen waarnemingen binnen een straal van 1 kilometer rond het plangebied. Volgens de NDFF zijn er 4 libellensoorten, 4 dagvlindersoorten en 1 nachtvlindersoort waargenomen binnen een straal van 5 kilometer rond het plangebied. Deze soorten zijn te vinden in de onderstaande tabel.

In het plangebied ontbreken specifieke biotopen en waardplanten voor beschermde libellen en dagvlinders. Er zouden wel algemene vlindersoorten in het plangebied voor kunnen komen zoals klein koolwitje, boomblauwtje en citroenvlinder.

Soort	Afstand plangebied	Soortgroep en habitat
Beekrombout	5 km	Libellen, beken
Bosbeekjuffer	5 km	Libellen, bosbeken
Gevlekte witsnuitlibel	5 km	Libellen, laagveenmoerassen en vegetatierijke vennen en duinplassen
Grote vos	5 km	Dagvlinder, vochtige open bossen, waardplant: iep, kers en wilgen
Grote weerschijnvlinder	5 km	Dagvlinder, loofbossen, of bosjes in beekdalen, waardplant: boswilg
Kleine ijsvogelvlinder	5 km	Dagvlinder, vochtige gemengde bossen en loofbossen, waardplant: wild kamperfoelie
Teunisbloempijlstaart	5 km	Nachtvlinder, vochtige bossen en bosranden, waardplant: teunisbloem, wilgenroosje, basterdwederik en kattenstaart
Gewone bronlibel	5 km	Libellen, allerlei stilstaande watertypen, vaak voedselrijk en sterk beschadwd: bosplassen, vijvers, poelen, sloten.
Spiegeldikkopje	5 km	Dagvlinder, vochtige ruigten langs bospaden en bosranden, open bossen en hoogvenen, waardplant: hennegras, pijpenstrootje, boskortsteel, riet

Overige soorten

Er is in een straal van vijf kilometer om het plangebied geen waarneming van een beschermde soort.

Overige beschermde soorten insecten zijn afhankelijk van bijzondere habitattypen als oude (eiken)bossen met boomholtes en rottend hout, of onvervuilde, voedselarme wateren met specifieke vegetaties. Deze biotopen zijn niet aanwezig in het plangebied en de directe omgeving.

Conclusie

In het plangebied is geen geschikt leefgebied voor beschermde dagvlinders en libellen en deze zijn tijdens het veldbezoek ook niet waargenomen. Het voorkomen van beschermde dagvlinders en libellen kan uitgesloten worden. Ook voor overige soorten ongewervelden zoals beschermde kevers, kreeften of slakken vormt het plangebied geen geschikt habitat. Het plangebied biedt uitsluitend leefgebied voor algemene vlinder- en (zwervende) libellensoorten en overige algemene soorten ongewervelden. Door het ontbreken aan oppervlaktewater in het plangebied is het voorkomen van beschermde vissoorten uit te sluiten.



Zoals beschreven betreft de onderhavige ecologische quickscan een momentopname van de actuele situatie.

6.1 Resultaten

Op basis van de uitgevoerde quickscan wordt geconcludeerd dat er geen beschermde flora in het plangebied voorkomt. Met de verbouw en renovatie van het pand aan de Molenstraat 121 is het niet uit te maken dat er verblijfplaatsen van vleermuizen en nestlocaties van huismussen of gierzwaluwen in voorkomen. Er dient aanvullend onderzoek uitgevoerd te worden naar vleermuizen, huismussen en gierzwaluwen indien er werkzaamheden aan de gevel, dak of kozijnen worden uitgevoerd. Voor het te slopen achterste deel zullen deze onderzoeken zeker nodig zijn.

Er zijn geen overtredingen te verwachten ten aanzien van de Wet natuurbescherming met betrekking tot amfibieën, reptielen, vissen, insecten en vaatplanten.

Het plangebied bestaat uit bebouwing en er is vegetatie aanwezig. Door natuur inclusieve verbeteringen kunnen er nestgelegenheden voor gebouw bewonende soorten ontstaan, zoals huismussen en gierzwaluwen.

6.2 Advies en aanbevelingen

Nader onderzoek

Op basis van het veldbezoek en de analyse van de bestaande situatie kan het voorkomen van beschermde verblijfslocaties van vleermuissoorten en nestlocaties van gierzwaluwen en huismussen niet worden uitgesloten. Hierdoor wordt dan ook aanbevolen om nadere vleermuis-, gierzwaluw- en huismusinventarisaties door middel van extra veldonderzoek te laten verrichten.

Wet natuurbescherming

- De voorgenomen renovatie en sloop van gebouwen aan de Molenstraat 121 te Helmond zou kunnen leiden tot verlies van leefgebied van beschermde vleermuissoorten, gierzwaluwen en huismussen. De ingreep kan invloed hebben op de gunstige staat van instandhouding. Een nader vleermuis-, gierzwaluw- en huismusonderzoek is daarom noodzakelijk voor aanvang van de werkzaamheden.
- In de nabije omgeving van het plangebied komen geen Natura 2000 gebieden voor. Het is met de voorgenomen werkzaamheden echter niet uit te sluiten dat deze leiden tot een verhoging van stikstofdepositie op een Natura 2.000 gebied. Voor de ingreep dient daarom een Aeries berekening te worden uitgevoerd.
- In het kader van de zorgplicht dient men tijdens de uitvoering van werkzaamheden alert te zijn op aanwezige fauna en daarbij, indien noodzakelijk, mitigerende maatregelen te treffen.
- Bij onvoorziene omstandigheden dient er direct contact opgenomen te worden met een ter zake deskundige.

6.3 Toelichting op nader onderzoek

Huismussen; geplande ontwikkeling, effecten op huismussen en mogelijk vervolgsenario

Het is niet met zekerheid uit te sluiten dat er nesten van huismussen aanwezig zijn in de te renoveren of slopen bebouwing. Nesten van huismussen, inclusief hun functionele leefgebied, zijn jaarrond beschermd. Tijdens de werkzaamheden zullen mogelijk jaarrond beschermde nesten verloren gaan en worden mogelijk verbodsbepalingen uit de Wet natuurbescherming overtreden. Om erachter te komen of er nesten van huismussen aanwezig zijn zal er een nader onderzoek moeten worden uitgevoerd.



Een deskundige op het gebied van huismussen moet tussen 10 maart en 20 juni in de ochtend rond een tot twee uur na zonsopkomst de locaties van de broedplaatsen vaststellen. Er mag worden aangenomen dat er geen broedende huismussen aanwezig zijn als tijdens twee bezoeken tussen 1 april en 15 mei of tijdens drie bezoeken tussen 10 maart en 20 juni geen tekenen van aanwezigheid zijn waargenomen.

Ook andere functies van het leefgebied, zoals winterslaapplaats en voedselgebied moeten onderzocht worden.

Bij aanwezigheid van huismussen dient er een mitigatieplan te worden opgesteld conform de richtlijnen van het Kennisdocument Huismus (*Passer domesticus*), BIJ12, versie 2.0 juni 2022. In het mitigatieplan worden maatregelen voorgesteld ter voorkoming van overtreding van verbodsbepalingen Wet natuurbescherming en behoud van de functionele leefomgeving. Indien aantoonbaar wordt gewerkt conform Kennisdocument van BIJ12 is een ontheffingsaanvraag/verklaring van geen bedenkingen, niet noodzakelijk. De volgende maatregelen kunnen o.a. nodig zijn:

- Werkzaamheden uitvoeren buiten de kwetsbare perioden.
- Alternatieve verblijfplaatsen aanbieden, ruim voordat de sloop/renovatie gaat plaatsvinden.
- Bij het verdwijnen van een verblijfplaats kunnen in pandige voorzieningen worden gerealiseerd in de nieuwbouw, zodat deze geschikt is voor huismussen.

Gierzwaluwen; geplande ontwikkeling, effecten op gierzwaluwen en mogelijk vervolgsenario

Onder het pannendak en aan de randen van de te renoveren en slopen bebouwing is de mogelijkheid voor gierzwaluwen om nestlocaties te hebben.

Gierzwaluwen (*Apus apus*) zijn vooral goed te herkennen aan hun silhouet en geluid. Zowel mannetjes als vrouwtjes hebben een donkere lichaamskleur met een opvallende lichtere vlek op hun keel. Het lichaam van een volgroeide gierzwaluw is slechts tot ongeveer 18 centimeters lang. Hun zeer kenmerkende sikkelvormige vleugels hebben een spanwijdte van ongeveer 40 centimeters, en hun poten en snavel zijn opvallend kort. Je hoeft ze niet eens te kunnen zien om ze te herkennen: hun typische scherpe krijsen verradt ze direct.



Gierzwaluwen verblijven van eind april tot eind juli in ons land, dan verlaten ze Europa om naar Afrika te trekken, waar ze overwinteren. Ze planten zich maar één keer per jaar voort, tijdens hun verblijf in Europa. Ze nestelen vooral in gebouwen waar ze geschikte holtes kunnen vinden, bijvoorbeeld onder dakpannen of in gaten achter regenpijpen. Omdat ze moeilijk van de grond kunnen opstijgen hebben ze een sterke voorkeur voor hoge nestplaatsen met een ruime aan- en uitvliegroute, zo kunnen ze makkelijk in vlucht komen door zich eruit te laten vallen. Ze gebruiken het liefst elk jaar hetzelfde nest.

Het onderzoek naar gierzwaluwen dient uitgevoerd te worden conform het Kennisdocument gierzwaluw van BIJ12. Hiervoor zal tussen 15 mei en 15 juli de planlocatie drie keer worden bezocht van 2 uur voor zonsondergang tot zonsondergang of tot wanneer nodig blijkt te zijn. De minimale tussentijd tussen de bezoeken is 10 dagen en een bezoek is zeker tussen 20 juni en 7 juli in verband met aanwezige jongen.

Op een strategische plaats zal telkens 15 tot 30 minuten worden gepost en er zal gefocust worden op nok-, goot- en invliegers.

Bij het voorkomen van nestlocaties van gierzwaluwen kunnen ook maatregelen nodig zijn zoals werkzaamheden uitvoeren buiten de kwetsbare periode en het aanbieden van alternatieve verblijfplaatsen.

Vleermuizen; geplande ontwikkeling, effecten op vleermuizen en mogelijk vervolgscenario

Het is niet uit te sluiten dat er vaste verblijfplaatsen voor vleermuizen aanwezig zijn in buitengevels of dakconstructie van de te renoveren of slopen bebouwing. Alle vleermuissoorten zijn strikt beschermd. Tijdens de sloopwerkzaamheden kunnen aanwezige vleermuizen verstoord worden, gewond raken of mogelijk gedood worden. Tussen half mei en eind september worden met een vijftal veldbezoeken de eventueel voorkomende soorten en verblijfsfuncties van het gebouw vastgesteld, dan wel uitgesloten.



Als de functies van het plangebied voor vleermuizen in beeld gebracht zijn en er negatieve effecten door de werkzaamheden te verwachten zijn, kunnen passende mitigerende/compenserende maatregelen voorgesteld worden. Door te nemen maatregelen kunnen overtredingen van verbodsbepalingen uit de Wet natuurbescherming worden vermeden. Dit betekent dat er geen dieren gedood, verwond of actief verstoord mogen worden en dat in geval van significant belangrijke verblijfplaatsen deze tijdig op een goede manier vervangen dienen te worden.

De ecologische functie die het plangebied mogelijk voor de betreffende populatie vervult moet onverminderd blijven bestaan. Om te voorkomen dat dieren gedood, verwond of actief verstoord worden, kunnen o.a. de volgende maatregelen nodig zijn:

- Werkzaamheden uitvoeren buiten de kwetsbare perioden.
- Alternatieve verblijfplaatsen aanbieden, ruim voordat de sloop/renovatie gaat plaatsvinden.
- Bij het verdwijnen van een verblijfplaats kunnen inpassende voorzieningen worden gerealiseerd in de nieuwbouw, zodat deze geschikt is voor vleermuizen om in te verblijven.

De voorgestelde maatregelen worden opgenomen in een 'mitigatieplan'. In het mitigatieplan worden maatregelen voorgesteld ter voorkoming van overtreding verbodsbepalingen Wet natuurbescherming en behoud van de functionele leefomgeving. Indien aantoonbaar wordt gewerkt conform Vleermuisprotocol 2021 is een ontheffingsaanvraag/verklaring van geen bedenkingen, niet noodzakelijk.

Het Vleermuisprotocol 2021 is een door de Gegevensautoriteit Natuur (GaN) en het Netwerk Groene Bureaus goedgekeurde methodiek. Het protocol heeft tot doel het belang van de functies van gebieden voor soorten vleermuizen effectief en efficiënt vast te stellen voor de Wet natuurbescherming. Het is een hulpmiddel voor deskundige vleermuisonderzoekers en de beoordelaars van vleermuisonderzoek om te bepalen wat een juridisch redelijke onderzoeksinspanning is voor een specifieke locatie. Het protocol is opgesteld om het onderzoek voor de Wet natuurbescherming optimaal te laten verlopen. Wanneer het protocol in essentie is gevolgd, bestaat grote mate van juridische zekerheid dat voldaan is aan een wettelijke en maatschappelijk verantwoorde inspanning om na te gaan of soorten en functies van gebieden in het geding zijn.

Als er tijdig opdracht gegeven wordt voor het uitvoeren van het nader onderzoek kan de eindrapportage van het onderzoek naar vleermuizen, gierzwaluwen en huismussen per medio september 2023 worden opgeleverd.



Websites

kaartbank.brabant.nl
www.atlasleefomgeving.nl
www.brabant.nl
www.floron.nl
www.ivn.nl
www.natuurmonumenten.nl
www.natura2000.nl
www.NDFF.nl
www.ravon.nl
www.rijksoverheid.nl
www.sovon.nl
www.verspreidingsatlas.nl
www.vivarapro.nl
www.vogelbescherming.nl
www.wetnatuurbescherming.nl
www.wikipedia.nl

Andere bronnen

Checklist vleermuisprotocol
Limpens et al., 2014, 2017
Baijens et al., 2005
Netwerk groene bureaus

Bijlagen

Bijlage 1: de verspreidingslijst van NDFF
Bijlage 2: de beschermde soortenlijst par 3.2 Wet natuurbescherming
Bijlage 3: de beschermde soortenlijst par 3.3 Wet natuurbescherming