



Bijlage 1
aeres milieu

ingenieursbureau voor bodem, archeologie, geohydrologie, ecologie

Verkennend bodemonderzoek
Kapelstraat Zuid 35A te Veldhoven
Gemeente Veldhoven

Verkenkend bodemonderzoek Kapelstraat Zuid 35A te Veldhoven Gemeente Veldhoven

Aeres Milieu Projectnummer : AM23587
Status rapport : Definitief (versie 1)
Datum : 2-2-2024

Opdrachtgever

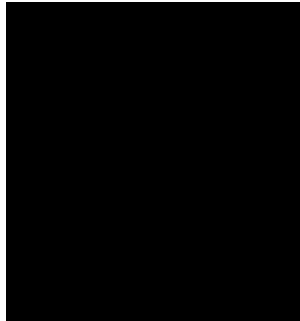

Opgesteld door

Gecontroleerd door

Aeres Milieu B.V.
Noordhoven 4
6042 NW ROERMOND
(t) 0475 – 320 000
e-mail: info@aeres-milieu.nl
www.aeres-milieu.nl



2001 + 2002

Disclaimer

Het onderzoek is op zorgvuldige wijze uitgevoerd volgens de algemeen gebruikelijke inzichten en methoden (opzet conform NEN 5740 en interpretatie aan de hand van de Leidraad Bodembescherming).

Opgemerkt wordt dat bij een verkennend bodemonderzoek sprake is van een steekproefsgewijze bemonstering en het nemen van een beperkt aantal monsters. De mogelijkheid blijft daarom bestaan dat puntverontreinigingen, welke niet voortkomen uit het historisch onderzoek, niet door het onderzoek worden aangetoond. Daarnaast blijft het mogelijk dat lokale afwijkingen in de samenstelling van het bodemmateriaal voorkomen. Tot slot wordt erop gewezen dat het uitgevoerde bodemonderzoek een momentopname is.

Het bovenstaande betekent dat Aeres Milieu op voorhand geen aansprakelijkheid accepteert voor maatregelen of mogelijke beslissingen die de opdrachtgever naar aanleiding van het door Aeres Milieu uitgevoerde bodemonderzoek neemt. Tevens wordt opgemerkt dat Aeres Milieu voor het verkrijgen van de voor het historisch onderzoek noodzakelijke informatie (mede) afhankelijk is van externe bronnen. Voor Aeres Milieu is niet te verifiëren of deze bronnen altijd volledig en zonder fouten zijn. Hierdoor kan Aeres Milieu niet instaan voor de juistheid en volledigheid van de verzamelde historische informatie.

INHOUDSOPGAVE

1.	INLEIDING.....	4
2.	VOORONDERZOEK.....	6
2.1	Inleiding.....	6
2.2	Topografische beschrijving.....	6
2.3	Bewonings- en bebouwingsgeschiedenis.....	7
2.4	Dossieronderzoek.....	7
2.5	Bodemopbouw en geo(hydro)logie.....	9
2.6	Beschrijving van de onderzoekslocatie.....	9
2.7	Asbest.....	10
2.8	Bodemkwaliteitskaart.....	10
2.9	Onderzoekshypothese.....	10
3.	ONDERZOEKSSTRATEGIE.....	11
3.1	Inleiding.....	11
3.2	Onderzoeksstrategie.....	11
4.	VELDWERKZAAMHEDEN.....	12
4.1	Algemeen.....	12
4.2	Grondbemonstering.....	12
4.3	Grondwatermonstername.....	13
5.	LABORATORIUMONDERZOEK.....	14
5.1	Algemeen.....	14
5.2	Grond(meng)monster(s).....	14
5.3	Grondwatermonster.....	15
5.4	Toetsing van de gestelde hypothese.....	16
6.	CONCLUSIES EN AANBEVELINGEN.....	17

Bijlagen:

1	Topografische en kadastrale overzichtskaart
2	Foto's onderzoekslocatie
3	Situatietekening onderzoekslocatie met boorpunten
4	Boorprofielen
5	Verklaring veldmedewerker
6	Toetsingstabellen en analyserapport grond(meng)monster(s)
7	Toetsingstabellen en analyserapport grondwatermonster(s)
8	Omgevingsrapportage Zuidoost-Brabant

1. INLEIDING

In opdracht van [REDACTED] heeft Aeres Milieu een verkennend bodemonderzoek uitgevoerd op de locatie:

Adres onderzoekslocatie	: Kapelstraat Zuid 35A te Veldhoven
Gemeente	: Veldhoven
Kadastrale registratie	: sectie D nr. 4601 (ged.)
Oppervlakte	: circa 346 m ²
Huidig gebruik van de locatie	: tuin met opstal
Toekomstig gebruik	: woning met tuin

Dit bodemonderzoek is uitgevoerd conform de richtlijnen van de NEN 5740. Het verkennend bodemonderzoek bestaat uit een vooronderzoek naar de historie en bodemgesteldheid van de onderzoekslocatie en aanvullend hierop een bodemonderzoek op het perceel.

Aanleiding

De aanleiding voor het laten uitvoeren van dit bodemonderzoek is het planvoornemen ter plekke van de onderzoekslocatie een woning met tuin te realiseren zoals te zien is op onderstaande afbeelding.

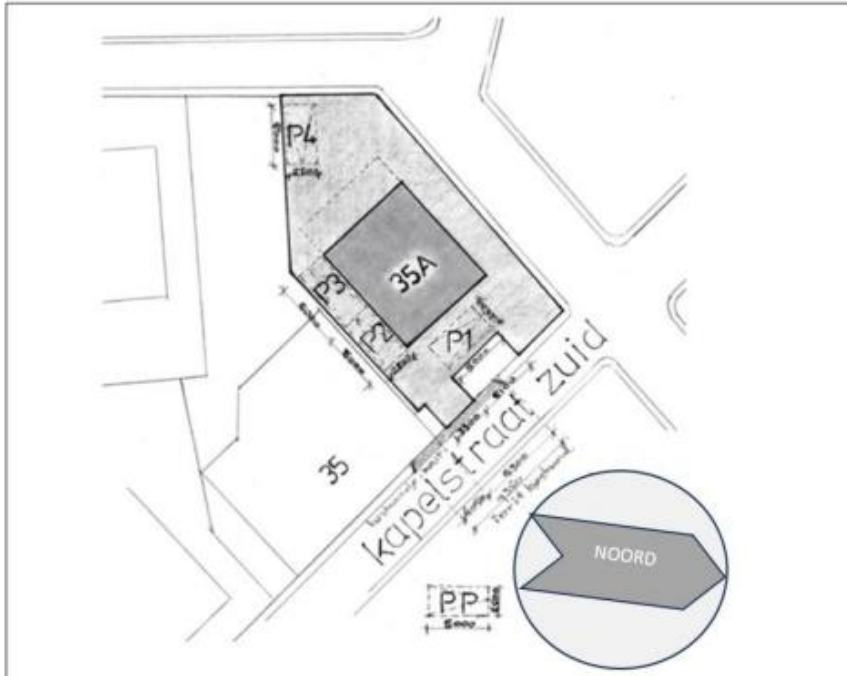

Afbeelding 1: Planvoornemen woning met tuin en parkeerplaatsen.

Doel

Het doel van het verkennend onderzoek is, middels een steekproef, het vaststellen van de actuele bodemkwaliteit ter plaatse. Het onderzoek is niet bedoeld om een exacte aard en omvang van een eventuele verontreiniging aan te geven.

Onderzoek

Aeres Milieu B.V. heeft geen binding met de opdrachtgever en de onderzoekslocatie anders dan als onafhankelijk onderzoeksbureau.

In hoofdstuk 2 is het vooronderzoek en de daaruit volgende onderzoekshypothese beschreven. Naar aanleiding van de opgestelde hypothese wordt in hoofdstuk 3 de onderzoeksstrategie opgesteld. In hoofdstuk 4 worden de veldwerkzaamheden (grond- en grondwateronderzoek) beschreven. Hoofdstuk 5 beschrijft de laboratoriumwerkzaamheden en de onderzoeksresultaten. Het rapport wordt afgesloten met hoofdstuk 6, waarin de conclusies en enkele aanbevelingen staan beschreven.

Bemonstering en laboratoriumonderzoek vonden plaats in januari 2024. De veldwerkzaamheden zijn uitgevoerd conform de protocollen van de BRL SIKB 2000. De chemische analyses zijn uitgevoerd door SGS Environmental Analytics B.V. te Rotterdam. Het laboratorium is geaccrediteerd volgens de door de Raad voor Accreditatie gestelde criteria voor Testlaboratoria conform ISO/IEC 17025. Alle analyses zijn uitgevoerd conform Accreditatie Schema 3000 (AS3000).

2. VOORONDERZOEK

2.1 Inleiding

Conform het onderzoeksprotocol NEN 5725 is ten behoeve van de bepaling van de onderzoeksstrategie op onderhavige locatie een vooronderzoek uitgevoerd. De resultaten van dit vooronderzoek zijn opgenomen in voorliggend hoofdstuk. De in paragraaf 2.1 t/m 2.6 opgenomen informatie is afkomstig van/uit:

- de opdrachtgever;
- het kadaster;
- topotijdreis.nl;
- het dinoloket;
- gemeente Veldhoven;
- omgevingsdienst Zuidoost-Brabant;
- provincie Noord-Brabant;
- terreininspectie.

In principe richt het vooronderzoek zich op alle percelen waarop het onderzoek betrekking heeft én de direct hieraan grenzende percelen. Indien een direct aangrenzend perceel smal (< 10 m breed) is, worden ook de percelen hier weer aan grenzend meegenomen. Indien de aangrenzende percelen groot zijn, wordt alleen het gedeelte van deze percelen binnen 25 meter vanaf de grens van de bodemonderzoekslocatie in beschouwing genomen, tenzij er aanleiding bestaat toch het gehele perceel te onderzoeken.

2.2 Topografische beschrijving

De onderzoekslocatie ligt aan de Kapelstraat Zuid 35A te Veldhoven. Kadastraal is de locatie bekend als gemeente Veldhoven sectie D nr. 4601 (ged.). De coördinaten volgens het R.D. stelsel zijn $X = 156.867,9$ / $Y = 380.812,5$. Zie bijlage 1 voor een topografische en kadastrale kaart. Op onderstaande luchtfoto is de globale begrenzing van de onderzoekslocatie weergegeven.

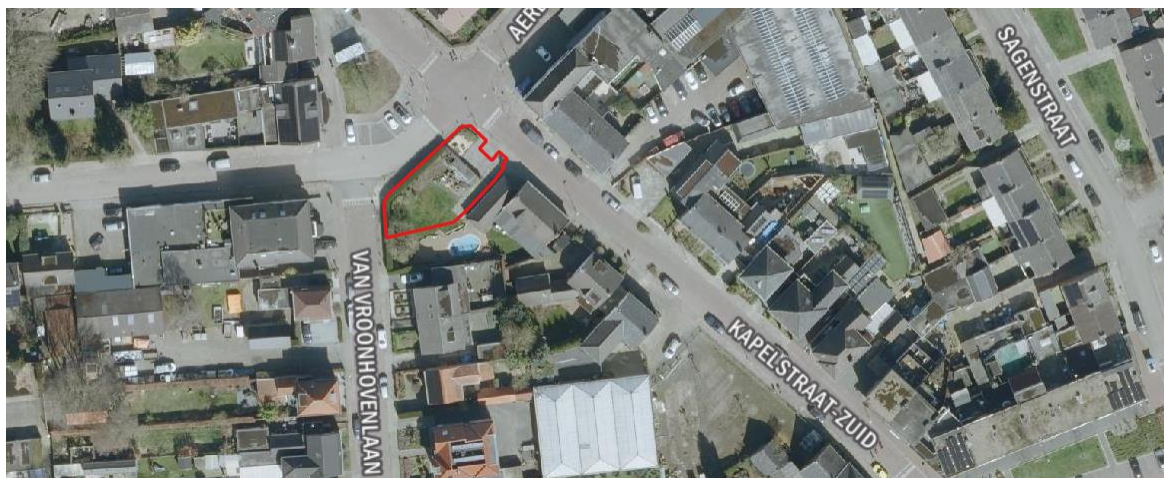

Afbeelding 2: globale begrenzing onderzoekslocatie (bron luchtfoto: PDOK)

2.3 Bewonings- en bebouwingsgeschiedenis

In het kader van het vooronderzoek zijn historisch kaartmateriaal en satellietbeelden bestudeerd. Uit kaartmateriaal van de geraadpleegde historische kaarten is af te leiden dat de onderzoekslocatie in de periode 1963 tot en met 1980 gedeeltelijk bebouwd is geweest. Het historisch kaartmateriaal van voor 1963 geeft een onbebouwd plangebied weer. Na 1980 is de bebouwing binnen het plangebied niet meer zichtbaar. Op de satellietbeelden is te zien dat er binnen het plangebied overkapte opstallen aanwezig waren. Tevens is er op de satellietbeelden zichtbaar dat een gedeelte van het terrein bestraat is met klinkers en een gedeelte uit groen (gras en struiken) bestaat.



2022



2009

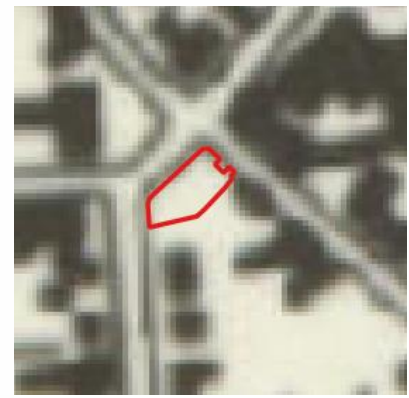

1990

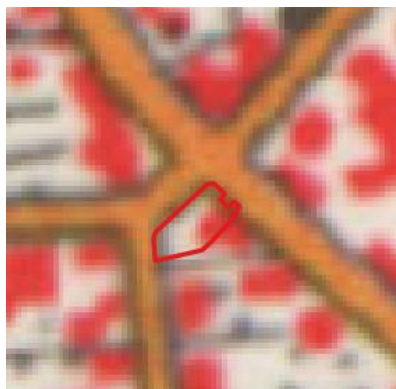

1980

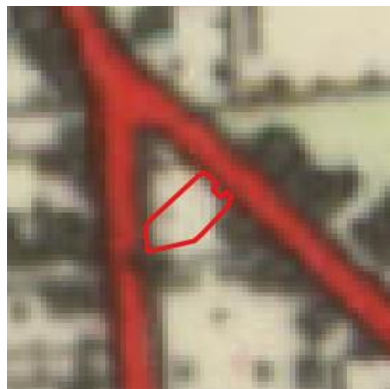

1962



1912

Afbeelding 3: geraadpleegde historische kaarten (bron kaarten: topotijdreis.nl)

2.4 Dossieronderzoek

Voor het verkrijgen van historische informatie van de onderzoekslocatie is op 5 januari 2024 een informatieverzoek ingediend bij de gemeente Veldhoven. Gevraagd is naar uitgevoerde bodemonderzoeken en/of bodemsaneringen, verleende hinderwet- of milieuvergunningen, bouw- en/of sloopvergunningen, de aanwezigheid van onder- en/of bovengrondse brandstoftanks en gegevens over calamiteiten. Tevens is gevraagd of de locatie en de directe omgeving verdacht is op het voorkomen van verhoogde gehalten aan PFAS en/of GenX, of dat er ter plaatse bronlocaties bekend zijn voor PFAS of GenX.

Voor de onderzoekslocatie is de in tabel 2.1 weergegeven (relevante) bouwvergunning geraadpleegd.

Dossiernummer	Datum	Vergunning	Opmerkingen
VHZ2022-01251	19-09-2022	Omgevingsvergunning	De vergunning is voor het bouwen van een bijgebouw met woonfunctie onder voorwaarden voor onbepaalde tijd verleend.

Tabel 2.1.: Overzicht geraadpleegde (relevante) bouwvergunning

Er zijn geen milieuvergunningen bekend bij de gemeente. Via de website van de omgevingsdienst Zuidoost-Brabant is bodeminformatie gedownload van de locatie en directe omgeving. De bodemrapportage is opgenomen in bijlage 8. Uit de rapportage blijkt dat op de locatie zijn niet eerder bodemonderzoeken uitgevoerd. In de directe omgeving zijn wel enkele bodemonderzoeken uitgevoerd voor zover bekend. Deze worden in tabel 2.2 samengevat.

Kenmerk	Bijzonderheden
BUS melding Van Vroonhovenlaan 53 d.d. 16-10-2023	Ontgraving tot niveau terugsaneerwaarde, 160 m ³ .
Aanvullend bodemonderzoek Van Vroonhovenlaan 53 Miltop M2722-18 AO d.d. 12-10-2023	Deze locatie bevindt zich ten westen van onderhavige locatie, aan de overzijde van de Van Vroonhovenlaan. Er is sprake van een geval van ernstige bodemverontreiniging met PAK in de bovengrond op het achterterrein, waar een puinhoudende ophooglaag aanwezig is (omvang 160 m ³ , dieptetraject 0,0 -0,7 m - mv). De omvang van de sterke verontreiniging met minerale olie en aromaten in het grondwater, ter plaatse van de thinneropslag is kleiner dan het volumecriterium voor een ernstige bodemverontreiniging. Aanbeveling is sanering van de ernstige bodemverontreiniging van beperkte omvang.
Verkennd Bodemonderzoek Kapelstraat-Zuid 27-31 Inpijn Blokpoel Ingenieurs Kenmerk 22mP0327-adv-01 d.d. 16-2-2023	Deze locatie bevindt zich ten zuiden van de onderzoekslocatie. In de bovengrond zijn lichte verontreinigingen gemeten aan cadmium, lood, zink. In de ondergrond zijn geen verhoogde concentraties gemeten. Het gemeten gehalte aan barium in het grondwater overschrijdt de streefwaarde. De aangetroffen bodemkwaliteit wordt aanvaardbaar geacht en vormt zodoende geen belemmering voor de geplande realisatie van vijf grondgebonden woningen en negen appartementen.
Verkennd bodemonderzoek Kapelstraat-Zuid 28b Tritium Advies, Kenmerk 1812/116/BD-01 d.d. 15-2-2019	Deze locatie bevindt zich aan de overzijde van de Kapelstraat-Zuid, ten oosten van onderhavige locatie. Zintuiglijk zijn, verspreid over het terrein, zwakke tot uiterste bijmengingen met puin in de bodem waargenomen. Verder zijn bijmengingen aangetroffen met kolen, aardewerk en baksteen. Plaatselijk is een volledige puin- of grindlaag aanwezig. Nabij de bovengrondse tank (deellocatie A) en de ondergrondse tank (deellocatie C) werden zintuiglijk geen afwijkingen waargenomen welke te relateren zijn aan het voormalige gebruik van de tank. Op het maaiveld is geen asbestverdacht materiaal waargenomen. Plaatselijk is wel asbestverdacht materiaal waargenomen in de bodem. De berekende maximale gewogen asbestconcentratie ter plaatse bedraagt 72 mg/kg d.s. Nader asbestonderzoek wordt daarom noodzakelijk geacht. Zowel in de bovengrond als in de ondergrond zijn overwegend lichte verontreinigingen aangetoond met diverse zware metalen, PAK, PCB, minerale olie en plaatselijk ook OCB. Plaatselijk (MM04, dieptetraject 0,5 - 1,0 m -mv.) is een matige verontreiniging met zink aanwezig. De grond nabij de ondergrondse tank blijkt niet verontreinigd te zijn met minerale olie. Het grondwater ter plaatse van deellocatie C is licht verontreinigd met barium. Aanbevolen wordt om nader bodemonderzoek uit te voeren naar de matige grondverontreiniging met zink en een nader asbestonderzoek uit te voeren ter plaatse van aangetroffen asbestverontreiniging.

Tabel 2.2.: Overzicht uitgevoerde bodemonderzoeken

Op de locatie heeft, voor zover bekend, geen bovengrondse of ondergrondse opslag van oliehoudende producten plaatsgevonden.

Er is geen informatie bekend dat op de locatie of directe omgeving (bedrijfs)activiteiten hebben plaatsgevonden die een potentiële bron zijn voor PFAS en/of GenX.

Voor zover bekend hebben er op de locatie geen ophogingen, opvullingen of dempingen plaatsgevonden. Uit informatie van de provincie Noord-Brabant blijkt dat binnen of direct nabij het onderzoeksgebied geen ontgroningen en (voormalige) stortplaatsen bekend zijn.

Uit informatie van de eigenaar blijkt dat de tuin waar de onderzoekslocatie deel van uit maakt in de eerste helft van de twintigste eeuw is gerealiseerd. De opstal die daarbij is gebouwd, is in 2023 gesloopt. In de periode 2010-2019 hebben twee overdekte opstallen gestaan. Alle bijgebouwtjes zijn gebruikt voor houtopslag ten behoeve van openhaardhout.

2.5 Bodemopbouw en geo(hydro)logie

De bodemopbouw van de onderzoekslocatie wordt schematisch weergegeven in tabel 2.3.

Diepte [m-mv]	Lithostratigrafie	Lithologie
0,00 -2,90	Formatie van Boxtel, tweede zandige eenheid	Zandige eenheid, hoofdzakelijk bestaande uit midden en fijn zand, met weinig zandige klei en grof zand en een spoor klei, veen en grind.
2,90 – 3,92	Formatie van Boxtel, Laagpakket van Liempde, eerste kleiige eenheid.	Kleiige eenheid, hoofdzakelijk bestaande uit leem, met weinig fijn en midden zand en een spoor veen en grof zand.
3,92 – 20,00	Formatie van Boxtel, derde zandige eenheid.	Zandige eenheid, hoofdzakelijk bestaande uit midden en fijn zand, met weinig zandige klei en grof zand en een spoor klei, veen en grind.
20,00 - 21,29	Formatie van Boxtel, tweede kleiige eenheid.	Zandige eenheid, hoofdzakelijk bestaande uit midden en fijn zand, met weinig zandige klei en grof zand en een spoor klei, veen en grind.
20,00 - 27,14	Formatie van Boxtel, vierde zandige eenheid.	Zandige eenheid, hoofdzakelijk bestaande uit midden en fijn zand, met weinig zandige klei en grof zand en een spoor klei, veen en grind.
27,14 – 60,40	Formatie van Sterksel, eerste zandige eenheid	Zandige eenheid, hoofdzakelijk bestaande uit grof en midden zand, met weinig zandige klei, fijn zand en grind en een spoor klei.

Tabel 2.3: Geo(hydro)logische indeling (bron: Dinoloket coördinaten 156866, 380814 (RD))

Het maaiveld ter plaatse van de onderzoekslocatie bevindt zich op een hoogte van circa 21,52 meter +NAP. De stroming van het freatisch grondwater is globaal zuidoostelijk gericht en bevindt zich op een hoogte van circa 19,5 meter +NAP (circa 2,0 m -mv.). De onderzoekslocatie bevindt zich niet binnen de grenzen van een grondwaterbeschermingsgebied.

2.6 Beschrijving van de onderzoekslocatie

Op 17 januari 2024 is een veldinspectie uitgevoerd. Hierbij is gelet op het terreingebruik en de aanwezigheid van ondergrondse tanks, stookplaatsen, (half)verhardingslagen, ophogingen, storthopen, dempingen, afgravingen en asbestverdacht materiaal op het terrein. Een fotoreportage van de onderzoekslocatie is opgenomen in bijlage 2.

De locatie bestaat deels uit een parkeerplek verhard met keien. Deze parkeerplaats is gelegen aan de weg met een oprit met poort. Binnen de poort bevindt zich een tuin bestaande uit gras met borders en een verhoogd terras (voorzien van klinkers).

Er zijn geen waarnemingen gedaan die wijzen op de aanwezigheid van bodemverontreinigingen of bronnen van verontreinigingen. Tijdens de veldinspectie is op het terrein geen asbestverdacht materiaal aangetroffen.

De onderzoekslocatie wordt aan de noordzijde begrensd door de kruising Van Vroonhovenlaan – Kapelstraat-Zuid - Aerdmennekesbaan, aan de zuidoostzijde door het woonhuis met tuin en zwembad gelegen aan de Kapelstraat-Zuid 35, aan de zuidzijde door de tuin van woonhuis Kapelstraat-Zuid 35 en aan de westzijde door de Van Vroonhovenlaan.

2.7 Asbest

Uit het dossieronderzoek en de uitgevoerde veldinspectie is geen informatie naar voren gekomen dat ter plaatse van de onderzoekslocatie asbestverdachte activiteiten hebben plaatsgevonden.

2.8 Bodemkwaliteitskaart

Uit de bodemkwaliteitskaart van de gemeente Veldhoven blijkt dat voor de onderzoekslocatie de ontgravingsklasse 'landbouw/natuur' geldt voor zowel de bovengrond als ondergrond. Op de bodemfunctieklassenkaart heeft de locatie de functieklasse 'wonen'. Voor PFAS gelden dezelfde ontgravingsklassen 'landbouw/natuur' en bodemfunctieklasse 'wonen'.

2.9 Onderzoekshypothese

Gebaseerd op de verzamelde gegevens uit het vooronderzoek is de onderzoekslocatie als "onverdacht" beschouwd.

De aanwezigheid van asbestverdacht materiaal in de bodem wordt niet verwacht (onverdacht).

3. ONDERZOEKSSTRATEGIE

3.1 Inleiding

Op basis van de verzamelde informatie uit het vooronderzoek (NEN 5725) en de gestelde onderzoekshypothese(n) voor de onderzoekslocatie, is een onderzoeksstrategie opgesteld conform de richtlijnen van de onderzoeksnorm NEN 5740 (Bodem-Landbodem; Strategie voor het uitvoeren van verkennend bodemonderzoek – Onderzoek naar de milieuhygiënische kwaliteit van bodem en grond van het Nederlands Normalisatie-Instituut).

3.2 Onderzoeksstrategie

Het bodemonderzoek is uitgevoerd conform de strategie 'ONV-NL' uit de NEN 5740. In principe worden boringen willekeurig verspreid over de gehele onderzoekslocatie. Voor het vaststellen van de milieuhygiënische conditie van de bodem (grond en grondwater) van de onderzoekslocatie zal volgens onderstaande strategie veldwerk en monsternamen voor laboratoriumanalyse plaatsvinden.

ONDERZOEKSNORM NEN 5740 'ONV-NL'						
Aantal boringen				Aantal te onderzoeken (meng)monsters		
oppervlakte (m ²)	tot 0,5 m	èn tot 2 m	èn met peilbuis	bovengrond	ondergrond	grondwater
346	2	1	1	1	1	1
Analysepakket				NEN-grond	NEN-grond	NEN-grondwater

Tabel 3.1: Veldwerk, monsternamen en analysestrategie volgens NEN 5740 'ONV'
 Uit elke boring worden monsters genomen in trajecten van ten hoogste 0,5 m.

Legenda bij tabel 3.1

De bovengrond en de ondergrond worden onderzocht op de stoffen uit het NEN 5740 'standaardpakket':

- drogestof-bepaling
- 9 zware metalen
- 10 polycyclische aromatische koolwaterstoffen
- 7 polychloorbifenylen (PCB)
- minerale olie

Tevens bepaalt het laboratorium het gehalte aan organische stof en lutumgehalte voor het vaststellen van een toetsingskader voor de lokale bodemkwaliteit.

Het grondwater wordt onderzocht op de stoffen uit het NEN 5740 'standaardpakket':

- 9 zware metalen
- 8 vluchtige aromatische koolwaterstoffen (incl. naftaleen)
- 21 vluchtige gehalogeneerde koolwaterstoffen
- minerale olie

4. VELDWERKZAAMHEDEN

4.1 Algemeen

Conform de onderzoeksstrategie, zoals beschreven in hoofdstuk 3, is op de onderzoekslocatie een verkennend bodemonderzoek uitgevoerd.

De werkzaamheden zijn uitgevoerd onder certificaat op grond van BRL SIKB 2000 conform protocollen 2001 en 2002 van de Stichting Infrastructuur Kwaliteitsborging Bodembeheer.

Voor het traceren van de kabels en leidingen is voorafgaand aan de uitvoering van de veldwerkzaamheden een KLIC melding verricht.

4.2 Grondbemonstering

Op 17 januari 2024 zijn de boringen geplaatst volgens de in paragraaf 3.2 weergegeven onderzoeksstrategie. De werkzaamheden zijn uitgevoerd door de heer H. van den Tillaar. De heer is erkend monsternemer in het kader van de BRL SIKB 2000 voor de protocollen 2001, 2002 en 2018.

De boringen zijn verricht met behulp van de Edelmanboor (\emptyset 7 of 10 cm). Zie voor de boorpuntlocaties bijlage 3.

Gebaseerd op de diepte en stroming van het freatisch grondwater is een boring afgewerkt met een peilbuis (zie bijlage 2). Deze is centraal op de onderzoekslocatie geplaatst, ter plaatse van boorpunt 1. De bovenkant van het peilbuisfilter is onder de aangetroffen grondwaterstand geplaatst. Tijdens de installatie van de peilbuis is geen werkwater gebruikt.

Het opgeboorde bodemmateriaal is volgens de classificatienorm voor onverharde bodems (NEN 5104) beoordeeld. Daarnaast is vastgesteld in hoeverre het opgeboorde materiaal mogelijke aanwijzingen biedt voor de aanwezigheid van visueel zichtbare verontreiniging.

Op basis van de zintuiglijke waarnemingen en de bodemopbouw heeft laagsgewijze bemonstering plaatsgevonden. De uitkomende grond is per boring beschreven in de profielbeschrijvingen (zie bijlage 4). Er zijn in de boringen geen zintuiglijke afwijkingen geconstateerd.

In het kader van dit onderzoek is geen specifiek onderzoek (conform NEN 5707) verricht naar het voorkomen van asbest in de grond en op het maaiveld. Wel heeft een inspectie van het terrein plaatsgevonden. Op het maaiveld en in de vrijkomende grond zijn geen asbestverdachte materialen aangetroffen. Het voorliggende onderzoek doet echter geen bindende uitspraak over de aan- of afwezigheid van asbest in de bodem binnen de onderzoekslocatie.

4.3 Grondwatermonstername

De peilbuis is een week na plaatsing op 25 januari 2024 bemonsterd conform protocol 2002 van de Stichting Infrastructuur Kwaliteitsborging Bodembeheer. De bemonstering is uitgevoerd door erkend veldwerker van Aeres Milieu, de heer H. van den Tillaar.

Voorafgaand aan de bemonstering is de grondwaterstand opgenomen en zijn de zuurgraad (pH) en het elektrische geleidingsvermogen (Ec) van het grondwater bepaald. Deze waarden waren constant bij monstername. De geleidbaarheid is gecorrigeerd voor de grondwatertemperatuur.

De geleiding is een maat voor de concentratie aan opgeloste stoffen in het water, terwijl de pH de zuurgraad van het water aangeeft (pH<7: zuur, pH = 7: neutraal, pH>7: basisch).

De grondwatermonsters zijn in het veld, voor zover noodzakelijk gefiltreerd en geconserveerd. De in het veld gemeten parameters zijn in tabel 4.1 samengevat.

Peilbuis	Filterdiepte (m-mv.)	Grondwaterstand (m-mv.)	pH (-)	Ec ($\mu\text{S/cm}$)	Troebelheid (NTU)
01	2,20 – 3,20	1,90	5,60	507	9,48 (helder)

Tabel 4.1: Resultaten veldmetingen tijdens grondwatermonstername

De meetresultaten betreffende de pH en de Ec wijken niet af van natuurlijk of regionaal voorkomende waarden.

5. LABORATORIUMONDERZOEK

5.1 Algemeen

De analyses zijn uitgevoerd door het onderzoekslaboratorium van SGS Environmental Analytics B.V. te Rotterdam. Het laboratorium is geaccrediteerd volgens de door de Raad voor Accreditatie gestelde criteria voor Testlaboratoria conform ISO/IEC 17025, waar verdere conservering en (voor)behandeling van de monsters plaats heeft gevonden.

5.2 Grond(meng)monster(s)

In het laboratorium zijn voor het chemisch onderzoek van de grondmonsters uit de boven- en ondergrond al dan niet mengmonsters samengesteld volgens onderstaande tabel. De keuze voor het samenstellen van deelmonsters tot een mengmonster of het analyseren van individuele monsters is gebaseerd op de zintuiglijke waarnemingen in het veld en op de onderzoeksstrategie.

Analysemonster	Traject (m -mv)	Deelmonsters	Analysepakket
MM1	0,00 – 0,50	01 (0,00 - 0,50), 02 (0,12 - 0,50) 03 (0,00 - 0,50), 04 (0,20 - 0,50)	Standaardpakket incl. lutum en organisch stof
MM2	0,50 – 1,50	01 (0,50 - 1,00) 02 (0,50 - 1,00) 02 (1,00 - 1,50)	Standaardpakket incl. lutum en organisch stof

Tabel 5.1: samenstelling analysemonsters en analysepakket

De analyseresultaten van de grond(meng)monsters worden in de volgende tabel samengevat, waarbij door middel van onderstaande sterrencodering de mate van verontreiniging is aangegeven.

- * Het gehalte is groter dan de achtergrondwaarde en kleiner dan of gelijk aan de het gemiddelde van de achtergrond- en interventiewaarde;
- ** het gehalte is groter dan het gemiddelde van de achtergrond- en interventiewaarde en kleiner dan of gelijk aan de interventiewaarde;
- *** het gehalte is groter dan de interventiewaarde.

In de Regeling bodemkwaliteit (RBK) is vastgelegd dat de toetsing altijd moet plaatsvinden door het gevonden gehalte in een monster eerst te corrigeren met het lutum en organisch stofgehalte (=berekende concentratie) en vervolgens te vergelijken met de grenswaarden van de Regeling Bodemkwaliteit.

In de kolommen zijn alleen die stoffen vermeld waarvan de analyseresultaten na toetsing hoger zijn dan de bijbehorende achtergrondwaarde voor duurzame bodemkwaliteit. Zie bijlage 6 voor de toetsingstabellen en het analyserapport.

(Meng)monster	Traject (m -mv)	Zintuiglijke waarnemingen	Verhoogde component	Berekende concentratie [mg/kg d.s.] en toetsing	
MM1	0,00 – 0,50	Geen zintuiglijke afwijkingen	-	-	-
MM2	0,50 – 1,50	Geen zintuiglijke afwijkingen	-	-	-

Tabel 5.2: Toetsingsresultaten van de grond(meng)monsters

Uit de analyseresultaten blijkt dat grondmengmonster MM1 (dieptetraject 0,00 – 0,50m-mv.) en grondmengmonster MM2 (dieptetraject 0,50 – 1,50 m-mv.) geen gehalten gemeten verhoogd ten opzichte van de achtergrondwaarde bevatten.

5.3 Grondwatermonster

De analyseresultaten van het grondwatermonster worden in de volgende tabel samengevat, waarbij door middel van onderstaande sterrencodering de mate van verontreiniging is aangegeven.

- * Het gehalte is groter dan of gelijk aan de streefwaarde (of de detectiegrens, indien deze hoger is) en kleiner dan of gelijk aan het gemiddelde van de streef- en interventiewaarde;
- ** het gehalte is groter dan het gemiddelde van de streef- en interventiewaarde en kleiner dan of gelijk aan de interventiewaarde;
- *** het gehalte is groter dan de interventiewaarde.

In de kolommen zijn alleen die stoffen vermeld waarvan de analyseresultaten na toetsing hoger zijn dan de bijbehorende streefwaarde voor duurzame bodemkwaliteit. Zie bijlage 7 voor de toetsingstabellen en het analyserapport.

Peilbuis	Filtertraject [m-mv]	Grondwaterstand [m-mv.]	Verhoogde component	Gemeten concentratie [µg/l] en toetsing	
1	2,20 – 3,20	1,90	Zink	0,07	*
			Cadmium	0,01	*
			Barium	0,59	*

Tabel 5.3: Toetsingsresultaten van het grondwatermonster

Uit de analyseresultaten blijkt dat het grondwater afkomstig uit peilbuis 1 de componenten zink, cadmium en barium bevat verhoogd ten opzichte van de streefwaarde.

De licht verhoogde gehalten met zink, cadmium en barium worden waarschijnlijk gedeeltelijk van buiten de onderzoekslocatie aangevoerd, aangezien in de ondergrondmonsters geen verhoogde concentraties gemeten zijn. Op de locatie zijn ook geen verontreinigingsbronnen aan te wijzen die in relatie zouden kunnen staan met de verhoogd aangetroffen gehalten aan zink, cadmium en barium.

De aangetroffen zware metalen maken dan ook mogelijk deel van de diffuse verontreiniging van het grondwater met zware metalen in het gebied “de Kempen” (zuidoostelijk Noord-Brabant). Het blijkt namelijk dat als gevolg van verzuring van de zandige gronden in deze regio in combinatie met de (voormalige) aanwezigheid van zinkertsverwerkende industrie en toepassing van zinksintels als verhardingsmateriaal, uitspoeling van zware metalen uit de grond naar het grondwater heeft plaatsgevonden. Het grondwater in deze regio is dan ook in lichte tot sterke mate diffuus verontreinigd met zware metalen. De concentraties van zware metalen kunnen sterk fluctueren met de tijd.

5.4 Toetsing van de gestelde hypothese

Geconcludeerd kan worden dat de berekende concentraties in de grond niet in tegenspraak zijn met de vooraf geformuleerde hypothese dat de locatie als onverdacht beschouwd kan worden. De gemeten concentraties liggen beneden de achtergrondwaarden (AW2000). Het uitvoeren van een aanvullend of nader bodemonderzoek is niet noodzakelijk.

Geconcludeerd kan worden dat de gemeten concentraties in het grondwater niet in tegenspraak zijn met de vooraf opgestelde hypothese dat de locatie onverdacht is, rekening houdend met het aantreffen van grondwaterverontreinigingen met zware metalen ten gevolge van de regionale grondwaterproblematiek. Het uitvoeren van een aanvullend of nader bodemonderzoek is gelet op de aangetroffen componenten en gemeten concentraties niet noodzakelijk.

6. CONCLUSIES EN AANBEVELINGEN

Tijdens de veldinspectie op de locatie zijn geen waarnemingen gedaan die wijzen op de aanwezigheid van bodemverontreiniging of bronnen van verontreiniging.

In het opgeboorde bodemmateriaal zijn zintuiglijk geen bijzonderheden waargenomen.

Uit de analyseresultaten blijkt dat er in de bovengrond en de ondergrond geen gehalten gemeten zijn verhoogd ten opzichte van de achtergrondwaarde. Het freatisch grondwater is licht verhoogd met zink, cadmium en barium.

De resultaten van dit bodemonderzoek geven geen aanleiding tot het uitvoeren van een nader bodemonderzoek. De milieuhygiënische conditie van de bodem vormt geen belemmering voor de voorgenomen planontwikkeling.

In het kader van dit onderzoek is geen specifiek onderzoek (conform NEN 5707) verricht naar het voorkomen van asbest in de grond en op het maaiveld. Wel heeft een inspectie van het terrein plaatsgevonden. Op het maaiveld en in de vrijkomende grond zijn geen asbestverdachte materialen aangetroffen. Het voorliggende onderzoek doet echter geen bindende uitspraak over de aan- of afwezigheid van asbest in de bodem binnen de onderzoekslocatie.

Indien er werkzaamheden plaatsvinden, waarbij grond vrijkomt, kan de grond mogelijk niet zonder meer worden afgevoerd of elders worden toegepast. Ten aanzien van hergebruik van deze grond elders is het Besluit Bodemkwaliteit en het Handelingskader PFAS van toepassing.

Bijlage 1

Topografische en kadastrale overzichtskaart

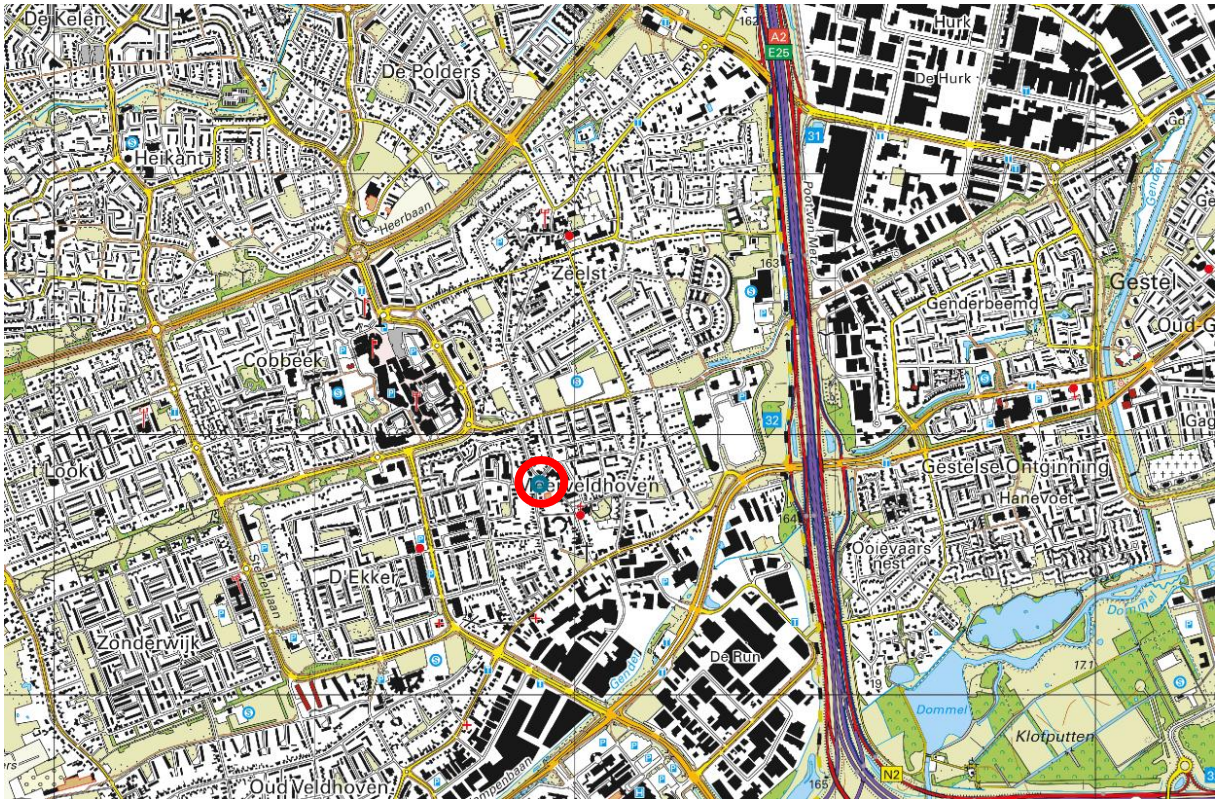

	<p>BEBOUWING a bebouwd gebied b gebouwen c hoogbouw d kas</p>		<p>SPOORWEGEN spoorweg: enkelspoor spoorweg: meersporig a station b spoorweg in tunnel tramweg a sneltram b sneltramhalte a metro bovengronds b metrostation</p>		<p>OVERIGE SYMBOLEN a religieus gebouw b toren, hoge koepel c religieus gebouw met toren d markant object e watertoren f vuurtoren</p>
	<p>WEGEN autosnelweg hoofdweg met gescheiden rijbanen hoofdweg regionale weg met gescheiden rijbanen regionale weg lokale weg met gescheiden rijbanen lokale weg weg met losse of slechte verharding onverharde weg straat/overige weg voetgangersgebied fietspad pad, voetpad weg in aanleg</p>		<p>HYDROGRAFIE waterloop: smaller dan 3 m waterloop: 3-6 m breed waterloop: breder dan 6 m a schutsluis b stuwen c koedam a duiker b grondduiker c afsluitbare duiker</p>		<p>OVERIGE SYMBOLEN a gemeentehuis b postkantoor c politiebureau d wegwijzer a kapel b kruis c vlampijp d telescoop a windmolen b waterradmolen c windmotor d windturbine a oliepominstallatie b seinmast c zendmast a hunebed b monument c gemaal a kampeerterrain b sportcomplex c ziekenhuis a paal b grenspunt c boom schietbaan afrastering hoogspanningsleiding met mast muur geluidswering</p>
	<p>viaduct aquaduct tunnel vaste brug beweegbare brug brug op pijlers</p>		<p>BODEMGEBRUIK a grasland met sloten b akkerland met greppels c boomgaard d fruitwekerij e boomwekerij f grasland met populierenopstand g loofbos h naaldbos i gemengd bos j griend k heide l zand m drasland, moeras n rietland o dodenakker, begraafplaats p overig bodemgebruik</p>		<p>OVERIGE SYMBOLEN a windmolen b waterradmolen c windmotor d windturbine a oliepominstallatie b seinmast c zendmast a hunebed b monument c gemaal a kampeerterrain b sportcomplex c ziekenhuis a paal b grenspunt c boom schietbaan afrastering hoogspanningsleiding met mast muur geluidswering</p>

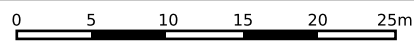

<p>12345 25</p> <p>— Vastgestelde kadastrale grens — Voorlopige kadastrale grens — Administratieve kadastrale grens — Bebouwing</p>	<p>Deze kaart is noordgericht</p> <p>Perceelnummer</p> <p>Huisnummer</p>	<p>Schaal 1: 500</p> <p>Kadastrale gemeente Veldhoven</p> <p>Sectie D</p> <p>Perceel 4061</p>	
---	--	---	---

Voor een eensluitend uittreksel, geleverd op 5 januari 2024
De bewaarder van het kadaster en de openbare registers

Aan dit uittreksel kunnen geen betrouwbare maten worden ontleend.
De Dienst voor het kadaster en de openbare registers behoudt zich de intellectuele eigendomsrechten voor, waaronder het auteursrecht en het databankenrecht.

Bijlage 2

Foto's onderzoekslocatie



Foto 1



Foto 2



Foto 3



Foto 4



Foto 5



Foto 6

Bijlage 3

Situatietekening onderzoekslocatie met boorpunten



380800

380800

Legenda

Plangebied

Foto's

boringen

boring tot 0,5 m-mv

boring tot 2,0 m-mv

peilbuis

Achtergrond: Luchtfoto PDOK Actueel
25 cm, Kadastrale kaart WFS PDOK

Boorpuntenkaart (A4)

AM23587

Veldhoven

Kapelstraat-Zuid 35A

Schaal 1:250

0 2,5 5 7,5 10 12,5 m



aeres milieu

v1.0_18-1-2024_AS

Bijlage 4

Boorprofielen

Schaal 1: 25

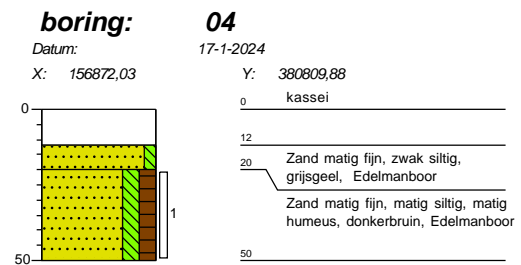
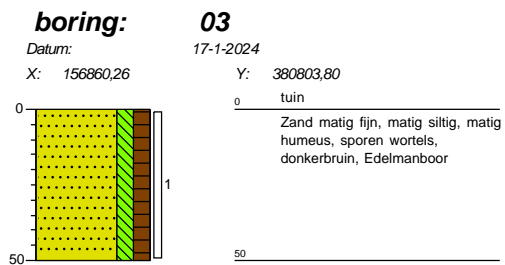
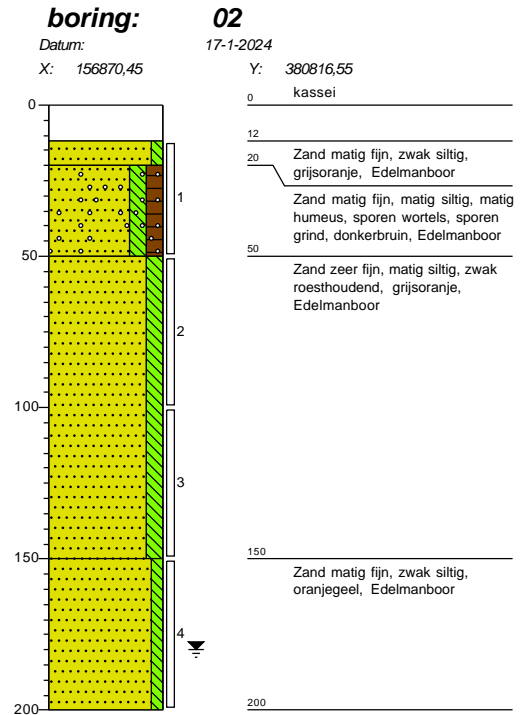
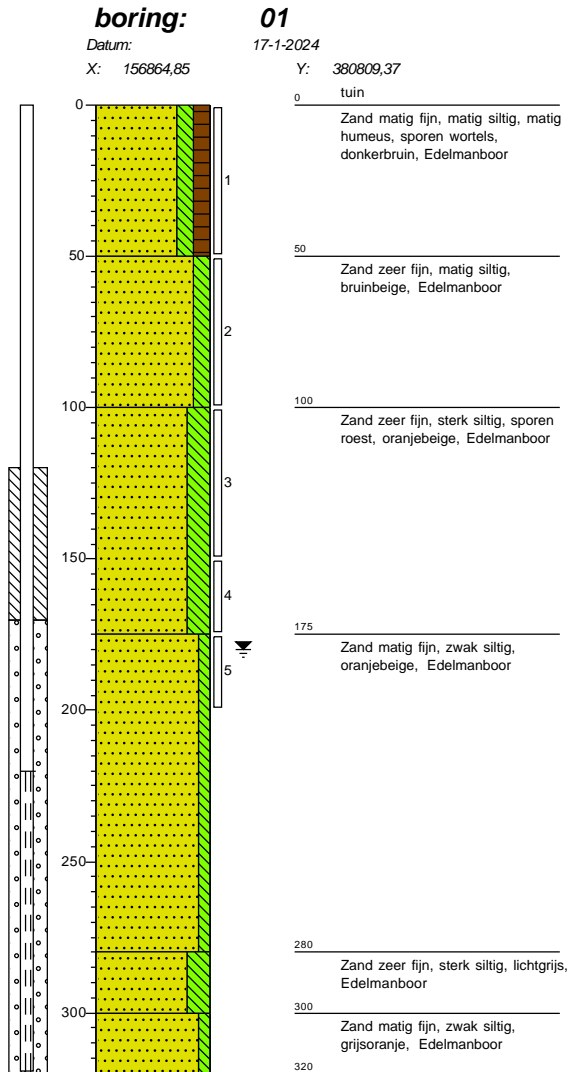

Schaal 1: 25

grind

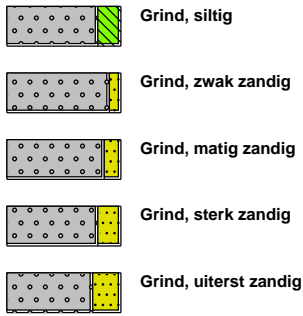

zand

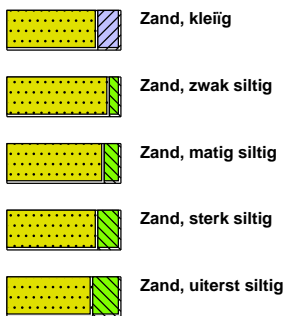

veen



peilbuis

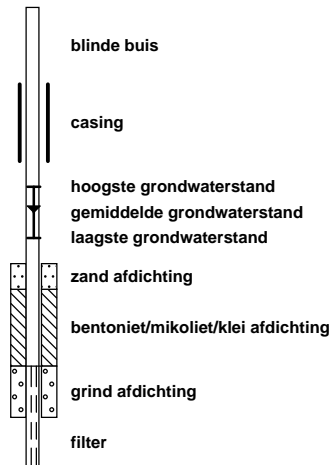

klei



leem

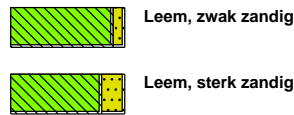

overige toevoegingen

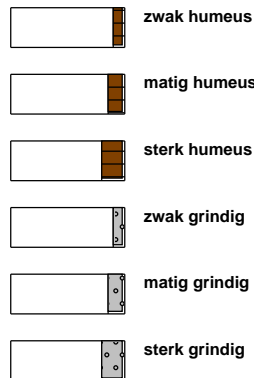

geur



olie

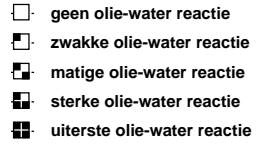

p.i.d.-waarde

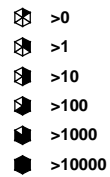

monsters

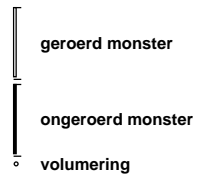

overig

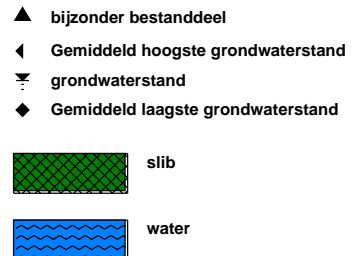

Bijlage 5

Verklaring veldmedewerker

VERKLARING

Hierbij verklaar ik (ondergetekende) dat de veldwerkzaamheden onafhankelijk van de opdrachtgever zijn uitgevoerd conform de eisen van de BRL 2000 en de bijbehorende protocollen.

Projectnummer AM23587

Onderzoekslocatie Kapelstraat Zuid 35A te Veldhoven

Opdrachtgever



Afwijkingen van BRL 2000 (protocol)

Nee

Ja, aard en motivatie afwijkingen beschrijven

Uitvoering werkzaamheden protocol 2001

17 januari 2024

Uitvoering werkzaamheden protocol 2002

25 januari 2024

Gecertificeerd monsternemer

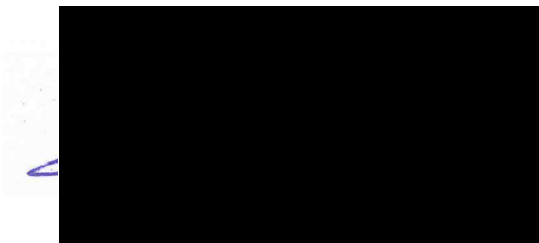

Bijlage 6

Toetsingstabellen en analyserapport grond(meng)monster(s)

Analyserapport

Aeres Milieu BV



Postbus 1015

6040 KA ROERMOND

Blad 1 van 6

Uw projectnaam : Kapelstraat-Zuid 35A, Veldhoven
Uw projectnummer : AM23587
SGS rapportnummer : 14010948, versienummer: 1.
Rapport-verificatienummer : 1VPDN8Q1

Rotterdam, 24-01-2024

Geachte heer/mevrouw,

Hierbij ontvangt u de analyse resultaten van het laboratoriumonderzoek ten behoeve van uw project AM23587. Het onderzoek werd uitgevoerd conform uw opdracht. De gerapporteerde resultaten hebben uitsluitend betrekking op de door SGS geteste monsters en zoals door SGS ontvangen zijn. De door u aangegeven omschrijvingen voor de monsters, het project en de monsternamedatum (indien aangeleverd) zijn overgenomen in dit analyserapport. SGS is niet verantwoordelijk voor de gegevens verstrekt door de opdrachtgever.

Het onderzoek is uitgevoerd door SGS Environmental Analytics, gevestigd aan de Steenhouwerstraat 15 in Rotterdam (NL). Indien het onderzoek is uitgevoerd door derden is dit in het rapport aangegeven.

Dit analyserapport bestaat inclusief bijlagen uit 6 pagina's. In geval van een versienummer van '2' of hoger vervallen de voorgaande versies. Alle bijlagen maken onlosmakelijk onderdeel uit van het rapport. Alleen vermenigvuldiging van het hele rapport is toegestaan.

Voor meer informatie, omtrent bijvoorbeeld meetonzekerheid of gebruikte analysemethoden, kunt u contact opnemen met de afdeling Customer Support.

Wij vertrouwen er op u met deze informatie van dienst te zijn.

Hoogachtend,

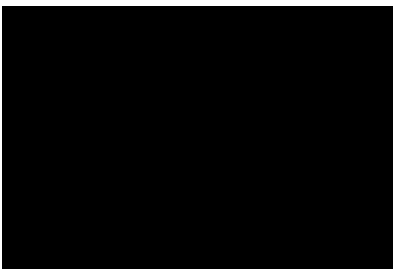

Analyserapport

Aeres Milieu BV

 Projectnaam Kapelstraat-Zuid 35A, Veldhoven
 Projectnummer AM23587
 Rapportnummer 14010948 - 1

 Orderdatum 18-01-2024
 Startdatum 18-01-2024
 Rapportagedatum 24-01-2024

Nummer	Monstersoort	Monsterspecificatie		
001	Grond (AS3000)	MM1 01 (0-50) 02 (12-50) 03 (0-50) 04 (20-50)		
002	Grond (AS3000)	MM2 01 (50-100) 02 (50-100) 02 (100-150)		

Analyse	Eenheid	Q	001	002
monster voorbehandeling		S	Ja	Ja
droge stof	gew.-%	S	84.2	83.8
gewicht artefacten	g	S	<1	<1
aard van de artefacten	-	S	geen	geen
organische stof (gloeiverlies)	% vd DS	S	3.3	0.6
KORRELGROOTTEVERDELING				
lutum (bodem)	% vd DS	S	5.1	5.9
METALEN				
barium	mg/kgds	S	83	42
cadmium	mg/kgds	S	0.56	<0.2
kobalt	mg/kgds	S	<3	3.4
koper	mg/kgds	S	23	<5
kwik	mg/kgds	S	0.09	<0.05
lood	mg/kgds	S	54	<10
molybdeen	mg/kgds	S	<1.5	<1.5
nikkel	mg/kgds	S	8.4	8.8
zink	mg/kgds	S	100	21
POLYCYCLISCHE AROMATISCHE KOOLWATERSTOFFEN				
naftaleen	mg/kgds	S	<0.01	<0.01
fenantreen	mg/kgds	S	0.16	<0.01
antraceen	mg/kgds	S	0.03	<0.01
fluoranteen	mg/kgds	S	0.49	0.01
benzo(a)antraceen	mg/kgds	S	0.22	<0.01
chryseen	mg/kgds	S	0.25	<0.01
benzo(k)fluoranteen	mg/kgds	S	0.13	<0.01
benzo(a)pyreen	mg/kgds	S	0.26	<0.01
benzo(ghi)peryleen	mg/kgds	S	0.20	<0.01
indeno(1,2,3-cd)pyreen	mg/kgds	S	0.18	<0.01
pak-totaal (10 van VROM) (0.7 factor)	mg/kgds	S	1.927 ¹⁾	0.073 ¹⁾
POLYCHLOORBIFENYLEN (PCB)				
PCB 28	µg/kgds	S	<1	<1
PCB 52	µg/kgds	S	<1	<1
PCB 101	µg/kgds	S	7.6	<1
PCB 118	µg/kgds	S	3.6	<1
PCB 138	µg/kgds	S	17	<1
PCB 153	µg/kgds	S	17	<1
PCB 180	µg/kgds	S	11	<1
som PCB (7) (0.7 factor)	µg/kgds	S	57.6 ¹⁾	4.9 ¹⁾

De met S gemerkte analyses zijn geaccrediteerd en vallen onder de AS3000-erkenning.

 Paraaf : 

Analyserapport

Aeres Milieu BV

Projectnaam Kapelstraat-Zuid 35A, Veldhoven
 Projectnummer AM23587
 Rapportnummer 14010948 - 1

Orderdatum 18-01-2024
 Startdatum 18-01-2024
 Rapportagedatum 24-01-2024

Nummer	Monstersoort	Monsterspecificatie
001	Grond (AS3000)	MM1 01 (0-50) 02 (12-50) 03 (0-50) 04 (20-50)
002	Grond (AS3000)	MM2 01 (50-100) 02 (50-100) 02 (100-150)

Analyse	Eenheid	Q	001	002
<i>MINERALE OLIE</i>				
fractie C10-C12	mg/kgds		<5	<5
fractie C12-C22	mg/kgds		<5	<5
fractie C22-C30	mg/kgds		5	<5
fractie C30-C40	mg/kgds		<5	<5
totaal olie C10 - C40	mg/kgds	S	<20	<20

De met S gemerkte analyses zijn geaccrediteerd en vallen onder de AS3000-erkenning.

Paraaf : 

Analyserapport

Aeres Milieu BV

Projectnaam ██████████
Projectnaam Kapelstraat-Zuid 35A, Veldhoven
Projectnummer AM23587
Rapportnummer 14010948 - 1

Orderdatum 18-01-2024
Startdatum 18-01-2024
Rapportagedatum 24-01-2024

Monster beschrijvingen

- 001 * De monstervoorbehandeling en analyses zijn uitgevoerd conform Accreditatieschema AS3000, dit geldt alleen voor de analyses die worden gerapporteerd met het "S" kenmerk.
- 002 * De monstervoorbehandeling en analyses zijn uitgevoerd conform Accreditatieschema AS3000, dit geldt alleen voor de analyses die worden gerapporteerd met het "S" kenmerk.

Voetnoten

- 1 De sommatie na verrekening van de 0.7 factor voor <-waarden volgens BoToVa.

Paraaf : 

Analyserapport

Aeres Milieu BV

Projectnaam Kapelstraat-Zuid 35A, Veldhoven
 Projectnummer AM23587
 Rapportnummer 14010948 - 1

Orderdatum 18-01-2024
 Startdatum 18-01-2024
 Rapportagedatum 24-01-2024

Analyse	Monstersoort	Relatie tot norm
monster voorbehandeling	Grond (AS3000)	Grond: NEN-EN 16179. Grond (AS3000): AS3000 en NEN-EN 16179
droge stof	Grond (AS3000)	Grond: NEN-EN 15934. Grond (AS3000): AS3010-2 en NEN-EN 15934
gewicht artefacten	Grond (AS3000)	AS3000
aard van de artefacten	Grond (AS3000)	Idem
organische stof (gloeiverlies)	Grond (AS3000)	AS3010-3 en NEN 5754.
lutum (bodem)	Grond (AS3000)	Grond: eigen methode. Grond (AS3000): AS3010-4
barium	Grond (AS3000)	AS3010-5 en NEN-EN-ISO 17294-2 (ontsluiting NEN 6961)
cadmium	Grond (AS3000)	Idem
kobalt	Grond (AS3000)	Idem
koper	Grond (AS3000)	Idem
kwik	Grond (AS3000)	Idem
lood	Grond (AS3000)	Idem
molybdeen	Grond (AS3000)	Idem
nikkel	Grond (AS3000)	Idem
zink	Grond (AS3000)	Idem
naftaleen	Grond (AS3000)	AS3010-6
fenantreen	Grond (AS3000)	Idem
antraceen	Grond (AS3000)	Idem
fluoranteen	Grond (AS3000)	Idem
benzo(a)antraceen	Grond (AS3000)	Idem
chryseen	Grond (AS3000)	Idem
benzo(k)fluoranteen	Grond (AS3000)	Idem
benzo(a)pyreen	Grond (AS3000)	Idem
benzo(ghi)peryleen	Grond (AS3000)	Idem
indeno(1,2,3-cd)pyreen	Grond (AS3000)	Idem
pak-totaal (10 van VROM) (0.7 factor)	Grond (AS3000)	Idem
PCB 28	Grond (AS3000)	AS3010-8
PCB 52	Grond (AS3000)	Idem
PCB 101	Grond (AS3000)	Idem
PCB 118	Grond (AS3000)	Idem
PCB 138	Grond (AS3000)	Idem
PCB 153	Grond (AS3000)	Idem
PCB 180	Grond (AS3000)	Idem
som PCB (7) (0.7 factor)	Grond (AS3000)	Idem
totaal olie C10 - C40	Grond (AS3000)	AS3010-7 en NEN-EN-ISO 16703

Monster	Barcode	Aanlevering	Monstername	Verpakking
001	O1169059	17-01-2024	17-01-2024	ALC201
001	O1169053	17-01-2024	17-01-2024	ALC201
001	O1169060	17-01-2024	17-01-2024	ALC201
001	O1169066	17-01-2024	17-01-2024	ALC201
002	O1169061	17-01-2024	17-01-2024	ALC201
002	O1169058	17-01-2024	17-01-2024	ALC201
002	O1169065	17-01-2024	17-01-2024	ALC201

Paraaf : 

Analyserapport

Aeres Milieu BV

Projectnaam Kapelstraat-Zuid 35A, Veldhoven
Projectnummer AM23587
Rapportnummer 14010948 - 1

Orderdatum 18-01-2024
Startdatum 18-01-2024
Rapportagedatum 24-01-2024

Monsternummer: 001
Monster beschrijvingen MM1 01 (0-50) 02 (12-50) 03 (0-50) 04 (20-50)

Karakterisering naar alkaantraject

benzine	C9-C14
kerosine en petroleum	C10-C16
diesel en gasolie	C10-C28
motorolie	C20-C36
stookolie	C10-C36

De C10 en C40 pieken zijn toegevoegd door het laboratorium en worden gebruikt als interne standaard.

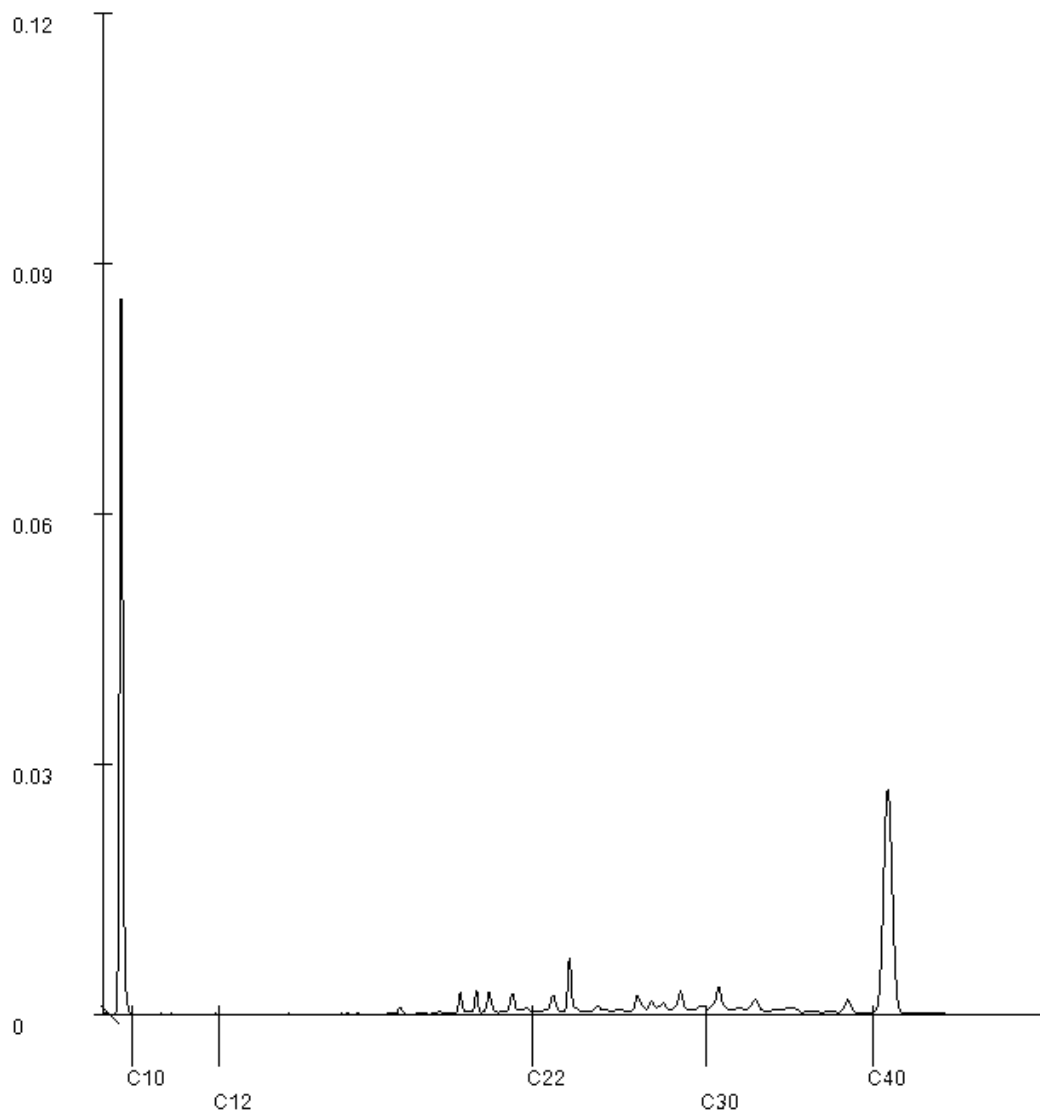
Paraaf : 

Bijlage 7

Toetsingstabellen en analyserapport grondwatermonster(s)

Analyserapport

Aeres Milieu BV
[REDACTED]
Postbus 1015
6040 KA ROERMOND

Blad 1 van 5

Uw projectnaam : Kapelstraat-Zuid 35A, Veldhoven
Uw projectnummer : AM23587
SGS rapportnummer : 14014030, versienummer: 1.
Rapport-verificatienummer : KE2ABBEP

Rotterdam, 31-01-2024

Geachte heer/mevrouw,

Hierbij ontvangt u de analyse resultaten van het laboratoriumonderzoek ten behoeve van uw project AM23587. Het onderzoek werd uitgevoerd conform uw opdracht. De gerapporteerde resultaten hebben uitsluitend betrekking op de door SGS geteste monsters en zoals door SGS ontvangen zijn. De door u aangegeven omschrijvingen voor de monsters, het project en de monsternamedatum (indien aangeleverd) zijn overgenomen in dit analyserapport. SGS is niet verantwoordelijk voor de gegevens verstrekt door de opdrachtgever.

Het onderzoek is uitgevoerd door SGS Environmental Analytics, gevestigd aan de Steenhouwerstraat 15 in Rotterdam (NL). Indien het onderzoek is uitgevoerd door derden is dit in het rapport aangegeven.

Dit analyserapport bestaat inclusief bijlagen uit 5 pagina's. In geval van een versienummer van '2' of hoger vervallen de voorgaande versies. Alle bijlagen maken onlosmakelijk onderdeel uit van het rapport. Alleen vermenigvuldiging van het hele rapport is toegestaan.

Voor meer informatie, omtrent bijvoorbeeld meetonzekerheid of gebruikte analysemethoden, kunt u contact opnemen met de afdeling Customer Support.

Wij vertrouwen er op u met deze informatie van dienst te zijn.

Hoogachtend,

Analyserapport

Aeres Milieu BV

 Projectnaam Kapelstraat-Zuid 35A, Veldhoven
 Projectnummer AM23587
 Rapportnummer 14014030 - 1

 Orderdatum 24-01-2024
 Startdatum 24-01-2024
 Rapportagedatum 31-01-2024

Nummer	Monstersoort	Monsterspecificatie
001	Grondwater (AS3000)	01 01 (220-320)

Analyse	Eenheid	Q	001
---------	---------	---	-----

METALEN

barium	µg/l	S	390
cadmium	µg/l	S	0.46
kobalt	µg/l	S	9.2
koper	µg/l	S	3.2
kwik	µg/l	S	<0.05
lood	µg/l	S	<2
molybdeen	µg/l	S	<2
nikkel	µg/l	S	11
zink	µg/l	S	120

VLUCHTIGE AROMATEN

benzeen	µg/l	S	<0.2
tolueen	µg/l	S	<0.2
ethylbenzeen	µg/l	S	<0.2
o-xyleen	µg/l	S	<0.1
p- en m-xyleen	µg/l	S	<0.2
xylenen (0.7 factor)	µg/l	S	0.21 ¹⁾
styreen	µg/l	S	<0.2
naftaleen	µg/l	S	<0.02

GEHALOGENEERDE KOOLWATERSTOFFEN

1,1-dichloorethaan	µg/l	S	<0.2
1,2-dichloorethaan	µg/l	S	<0.2
1,1-dichlooretheen	µg/l	S	<0.1
cis-1,2-dichlooretheen	µg/l	S	<0.1
trans-1,2-dichlooretheen	µg/l	S	<0.1
som (cis,trans) 1,2-dichloorethenen (0.7 factor)	µg/l	S	0.14 ¹⁾
dichloormethaan	µg/l	S	<0.2
1,1-dichloorpropaan	µg/l	S	<0.2
1,2-dichloorpropaan	µg/l	S	<0.2
1,3-dichloorpropaan	µg/l	S	<0.2
som dichloorpropanen (0.7 factor)	µg/l	S	0.42 ¹⁾
tetrachlooretheen	µg/l	S	<0.1
tetrachloormethaan	µg/l	S	<0.1
1,1,1-trichloorethaan	µg/l	S	<0.1
1,1,2-trichloorethaan	µg/l	S	<0.1
trichlooretheen	µg/l	S	<0.2
chloroform	µg/l	S	<0.2
vinylchloride	µg/l	S	<0.2
tribroommethaan	µg/l	S	<0.2

MINERALE OLIE

fractie C10-C12	µg/l		<25
-----------------	------	--	-----

De met S gemerkte analyses zijn geaccrediteerd en vallen onder de AS3000-erkenning.

 Paraaf : 

Analyserapport

Aeres Milieu BV

Projectnaam ██████████
 Projectnaam Kapelstraat-Zuid 35A, Veldhoven
 Projectnummer AM23587
 Rapportnummer 14014030 - 1

Orderdatum 24-01-2024
 Startdatum 24-01-2024
 Rapportagedatum 31-01-2024

Nummer	Monstersoort	Monsterspecificatie
001	Grondwater (AS3000)	01 01 (220-320)

Analyse	Eenheid	Q	001
fractie C12-C22	µg/l		<25
fractie C22-C30	µg/l		<25
fractie C30-C40	µg/l		<25
totaal olie C10 - C40	µg/l	S	<50

De met S gemerkte analyses zijn geaccrediteerd en vallen onder de AS3000-erkenning.

Paraaf :



Analyserapport

Aeres Milieu BV

Projectnaam ██████████
Projectnaam Kapelstraat-Zuid 35A, Veldhoven
Projectnummer AM23587
Rapportnummer 14014030 - 1

Orderdatum 24-01-2024
Startdatum 24-01-2024
Rapportagedatum 31-01-2024

Monster beschrijvingen

001 * De monstervoorbehandeling en analyses zijn uitgevoerd conform Accreditatieschema AS3000, dit geldt alleen voor de analyses die worden gerapporteerd met het "S" kenmerk.

Voetnoten

1 De sommatie na verrekening van de 0.7 factor voor <-waarden volgens BoToVa.

Paraaf : 

Analyserapport

Aeres Milieu BV

Projectnaam ██████████
 Kapelstraat-Zuid 35A, Veldhoven
 Projectnummer AM23587
 Rapportnummer 14014030 - 1

Orderdatum 24-01-2024
 Startdatum 24-01-2024
 Rapportagedatum 31-01-2024

Analyse	Monstersoort	Relatie tot norm
barium	Grondwater (AS3000)	AS3110-3 en NEN-EN-ISO 17294-2
cadmium	Grondwater (AS3000)	Idem
kobalt	Grondwater (AS3000)	Idem
koper	Grondwater (AS3000)	Idem
kwik	Grondwater (AS3000)	AS3110-3 en NEN-EN-ISO 17852
lood	Grondwater (AS3000)	AS3110-3 en NEN-EN-ISO 17294-2
molybdeen	Grondwater (AS3000)	Idem
nikkel	Grondwater (AS3000)	Idem
zink	Grondwater (AS3000)	Idem
benzeen	Grondwater (AS3000)	AS3130-1, NEN-EN-ISO 20595
tolueen	Grondwater (AS3000)	Idem
ethylbenzeen	Grondwater (AS3000)	Idem
o-xyleen	Grondwater (AS3000)	Idem
p- en m-xyleen	Grondwater (AS3000)	Idem
xyleen (0.7 factor)	Grondwater (AS3000)	AS3130-1
styreen	Grondwater (AS3000)	AS3130-1, NEN-EN-ISO 20595
naftaleen	Grondwater (AS3000)	Idem
1,1-dichloorethaan	Grondwater (AS3000)	Idem
1,2-dichloorethaan	Grondwater (AS3000)	Idem
1,1-dichlooretheen	Grondwater (AS3000)	Idem
cis-1,2-dichlooretheen	Grondwater (AS3000)	Idem
trans-1,2-dichlooretheen	Grondwater (AS3000)	Idem
som (cis,trans) 1,2-dichloorethenen (0.7 factor)	Grondwater (AS3000)	AS3130-1
dichloormethaan	Grondwater (AS3000)	AS3130-1, NEN-EN-ISO 20595
1,1-dichloorpropaan	Grondwater (AS3000)	Idem
1,2-dichloorpropaan	Grondwater (AS3000)	Idem
1,3-dichloorpropaan	Grondwater (AS3000)	Idem
som dichloorpropanen (0.7 factor)	Grondwater (AS3000)	AS3130-1
tetrachlooretheen	Grondwater (AS3000)	AS3130-1, NEN-EN-ISO 20595
tetrachloormethaan	Grondwater (AS3000)	Idem
1,1,1-trichloorethaan	Grondwater (AS3000)	Idem
1,1,2-trichloorethaan	Grondwater (AS3000)	Idem
trichlooretheen	Grondwater (AS3000)	Idem
chloroform	Grondwater (AS3000)	Idem
vinylchloride	Grondwater (AS3000)	Idem
tribroommethaan	Grondwater (AS3000)	Idem
totaal olie C10 - C40	Grondwater (AS3000)	AS3110-5

Monster	Barcode	Aanlevering	Monstername	Verpakking
001	0680705656	24-01-2024	24-01-2024	ALC236
001	0680705658	24-01-2024	24-01-2024	ALC236
001	0801115420	24-01-2024	24-01-2024	ALC204

Paraaf : 

Bijlage 8

Omgevingsrapportage Zuidoost-Brabant

Bodeminformatie

Kapelstraat-Zuid 35A te Veldhoven



Geselecteerd gebied



25-meter contour



Locatie



Onderzoek



Percelen

Inhoudsopgave

Inleiding	3
Gegevens binnen het geselecteerde gebied	5
Locaties	5
Gegevens binnen de 25-meter contour rond het geselecteerde gebied	6
Locaties	6
Disclaimer	16
Toelichting	17

Inleiding

Dit betreft een rapportage van de milieu-hygiënische bodemkwaliteit van het perceel waarvan de locatie op de eerste pagina van deze rapportage is aangegeven. De rapportage is gemaakt met behulp van het bodeminformatiesysteem (bis) van de gezamenlijke omgevingsdiensten in Noord-Brabant.

Indien er van het perceel, of de directe omgeving hiervan, bodemonderzoeken of ondergrondse tanks in het bis bekend zijn, bevat deze rapportage een uittreksel hiervan.

Welke informatie bevat het bodeminformatiesysteem?

Bij de uitvoering van de gemeentelijke en provinciale bodemtaken ontvangen wij bodemrapporten bij grondwerken, bodem- en tanksaneringen, grondtransacties en het behandelen van aanvragen voor omgevingsvergunningen. De resultaten van de bodemonderzoeken worden verwerkt in het bis.

Geen informatie aanwezig

Indien er in het bis geen informatie over een perceel aanwezig is, kan niet geconcludeerd worden dat er dan ook geen bodemverontreiniging aanwezig is. Alleen na uitvoering van een volledig verkennend bodemonderzoek conform de NEN 5740 kan hierover meer zekerheid worden verkregen. Indien u onderzoek wilt laten uitvoeren dan adviseren wij u contact op te nemen met een SIKB BRL 2000 gecertificeerd adviesbureau. Alleen onderzoeken die uitgevoerd zijn door een gecertificeerd bureau worden voor overheidsbeslissingen in behandeling genomen.

Locaties met historisch bodembedreigende activiteiten

Om inzicht te krijgen waar de bodem in het verleden mogelijk verontreinigd is geraakt zijn de locaties met een risico op bodemverontreiniging in kaart gebracht. Deze gegevens zijn afkomstig uit oude bestanden en tekeningen, zoals het Hinderwetearchief, milieuarchief en de bestanden van de Kamer van Koophandel. Deze historische informatie zegt iets over het vermoeden van bodemverontreiniging. In feite is het een risicoanalyse die kan leiden tot vervolgonderzoek.

Deze locaties zijn ondergebracht in het zogenaamde historische bodembestand (HBB). Op tal van locaties met de meest verdachte bodembedreigende activiteiten en waar nog niet eerder bodemonderzoek heeft plaatsgevonden, heeft inmiddels oriënterend bodemonderzoek plaatsgevonden.

Opbouw van de rapportage

Op basis van de ingevoerde geografische gegevens die voor de aanvraag van de rapportage zijn ingevoerd, is met behulp van software gecontroleerd of er op het perceel of in de directe omgeving hiervan gegevens over de bodem en grondwater beschikbaar zijn. Indien deze informatie aanwezig is dan wordt deze getoond in de onderstaande volgorde:

Informatie over de milieukwaliteit op de locatie:

- Overzicht locatiegegevens
- Overzicht bodemonderzoeken
- Overzicht historische bodembedreigende activiteiten
- Overzicht ondergrondse tanks

Naast het geselecteerde perceel wordt ook in een straal van 25 meter rond het geselecteerde perceel gekeken of er onderzoeksgegevens beschikbaar zijn. Indien er informatie aanwezig is, dan wordt deze getoond onder het hoofdstuk:

”Informatie over de milieukwaliteit in de directe omgeving van de locatie”.

Vervolgens worden ook voor de percelen in de directe omgeving de locatiegegevens, de historische bodembedreigende activiteiten en de ondergrondse tanks weergegeven.

Toelichting bij informatie over de bodemkwaliteit op de locatie

Overzicht locatiegegevens

Onder deze paragraaf worden de locatiegegevens getoond zoals deze in het bis bekend zijn. Onder de locatiegegevens worden ook de status van de bodemlocatie, eventuele verontreinigingen en de vervolgactie aangeven.

Overzicht onderzoeken

Onder deze paragraaf worden de gegevens van de bodemrapporten die op de locatie zijn uitgevoerd weergegeven, zoals soort onderzoek, aanleiding, rapportdatum, beknopte conclusie en resultaat Wet bodembescherming.

Overzicht historische bodembedreigende activiteiten

Onder deze paragraaf worden de historische bodembedreigende activiteiten getoond zoals deze in het bis bekend zijn.

Overzicht aanwezige ondergrondse tanks

Onder deze paragraaf worden de ondergrondse tanks getoond, zoals deze in het bis bekend zijn.

Informatie over de bodemkwaliteit in een straal van 25 meter rond de locatie

Idem als informatie over de bodemkwaliteit op de locatie maar dan binnen een straal van 25 meter rond de locatie.

Gegevens binnen het geselecteerde gebied

Locaties

Bij de omgevingsdiensten in Noord-Brabant zijn over locaties, onderzoeken en documenten geen digitale gegevens beschikbaar of (nog) niet ingevoerd.

Gegevens binnen de 25-meter contour rond het geselecteerde gebied

Locaties

De volgende bodemlocaties zijn bekend in het geselecteerde gebied:

Locatie: [Van Vroonhovenlaan 53](#)

Locatienaam	Van Vroonhovenlaan 53
Adres	Van Vroonhovenlaan 53
Woonplaats	VELDHOVEN
Gemeente	Veldhoven
Locatiecode	AA086100803
Locatiecode bevoegd gezag Wbb	NB086101314
Gegevensbeheerder	Provincie Noord-Brabant
Vervolgactie Wbb	uitvoeren OO
Statusverontreiniging op basis van onderzoeken	uitvoeren OO
Laatst uitgevoerd onderzoek	Nader onderzoek: Nader bodemonderzoek fase 1 01-12-2006

Uitgevoerde onderzoeken

De volgende bodemonderzoeken zijn bekend binnen deze locatie:

Datum	Type	Naam	Auteur	Opmerkingen	Conclusie overheid
01-12-2006	Nader onderzoek	Nader bodemonderzoek fase 1	Verhoeve Milieu Oost bv		
17-09-2004	Verkennd onderzoek NEN 5740	Verkennd bodemonderzoek BSB cluster Eersel-Veldhoven	Verhoeve Milieu Oost bv		
20-01-2004	Historisch onderzoek	Basisdocument voor het verkennd bodemonderzoek	Tritium Advies		

Beschikbare documenten per onderzoek

Bij de omgevingsdiensten in Noord-Brabant zijn hierover geen digitale gegevens beschikbaar of (nog) niet ingevoerd.

Verontreinigende activiteiten

Activiteit	Start	Einde	Vervallen	Benoemd	Verontreinigd	Spoed	Voldoende onderzocht
dakdekkersbedrijf	1982	1998	Nee	Nee	Onbekend	onbekend	Nee
burgerlijk- en utiliteitsbouwbedrijf	onbekend	onbekend	Nee	Nee	Onbekend	onbekend	Nee
white spirit-/terpentinatank (bovengronds)	1982	1998	Nee	Nee	Onbekend	onbekend	Nee
bouwnijverheid	onbekend	onbekend	Nee	Nee	Onbekend	onbekend	Nee

Geconstateerde verontreinigingen

Bij de omgevingsdiensten in Noord-Brabant zijn hierover geen digitale gegevens beschikbaar of (nog) niet ingevoerd.

Besluiten

Bij de omgevingsdiensten in Noord-Brabant zijn hierover geen digitale gegevens beschikbaar of (nog) niet ingevoerd.

Beschikbare documenten per besluit

Bij de omgevingsdiensten in Noord-Brabant zijn hierover geen digitale gegevens beschikbaar of (nog) niet ingevoerd.

Sanering

Bij de omgevingsdiensten in Noord-Brabant zijn hierover geen digitale gegevens beschikbaar of (nog) niet ingevoerd.

Saneringscontouren

Bij de omgevingsdiensten in Noord-Brabant zijn hierover geen digitale gegevens beschikbaar of (nog) niet ingevoerd.

Zorgmaatregelen

Bij de omgevingsdiensten in Noord-Brabant zijn hierover geen digitale gegevens beschikbaar of (nog) niet ingevoerd.

Overige beschikbare documenten

Bij de omgevingsdiensten in Noord-Brabant zijn hierover geen digitale gegevens beschikbaar of (nog) niet ingevoerd.

Locatie: Aerdmennekesbaan 51A

Locatienaam	Aerdmennekesbaan 51A
Adres	Aerdmennekesbaan 51A
Woonplaats	VELDHOVEN
Gemeente	Veldhoven
Locatiecode	AA086100718
Locatiecode bevoegd gezag Wbb	NB086100019
Gegevensbeheerder	Provincie Noord-Brabant
Vervolgactie Wbb	voldoende onderzocht
Statusverontreiniging op basis van onderzoeken	voldoende onderzocht
Laatst uitgevoerd onderzoek	Nader onderzoek: Aerdmennekesbaan 51 A 15-04-2002

Uitgevoerde onderzoeken

De volgende bodemonderzoeken zijn bekend binnen deze locatie:

Datum	Type	Naam	Auteur	Opmerkingen	Conclusie overheid
15-04-2002	Nader onderzoek	Aerdmennekesbaan 51 A	Bodemstaete		

01-03-1998	Oriënterend bodemonderzoek	Aerdmennesbaan 51A	Provincie Noord-Brabant		
01-01-1998	Historisch onderzoek	Aerdmennesbaan 51A	Provincie Noord-Brabant		

Beschikbare documenten per onderzoek

Bij de omgevingsdiensten in Noord-Brabant zijn hierover geen digitale gegevens beschikbaar of (nog) niet ingevoerd.

Verontreinigende activiteiten

Activiteit	Start	Einde	Vervallen	Benoemd	Verontreinigd	Spoed	Voldoende onderzocht
autohandel (geen reparatie)	1984	onbekend	Nee	Nee	Nee	onbekend	Nee
benzine-service-station	1954	onbekend	Nee	Nee	Nee	onbekend	Nee
autoverhuurbedrijf	1953	1975	Nee	Nee	Nee	onbekend	Nee
autorijkschool	1953	1975	Nee	Nee	Nee	onbekend	Nee
loonbedrijf t.b.v. land- en tuinbouw	1953	1975	Nee	Nee	Nee	onbekend	Nee
benzinepompinstallatie	1958	onbekend	Nee	Nee	Nee	onbekend	Nee
autoreparatiebedrijf	onbekend	onbekend	Nee	Ja	Onbekend	onbekend	Onbekend
autospuitsbedrijf (geen plaatwerkerij)	1981	1989	Nee	Nee	Nee	onbekend	Nee
brandstoffengroothandel (vloeibaar)	1953	1975	Nee	Nee	Nee	onbekend	Nee
brandstoffendetailhandel (vloeibaar)	1981	1989	Nee	Nee	Nee	onbekend	Nee
brandstoftank (ondergronds)	onbekend	onbekend	Niet van toepassing	Per definitie	>I	onbekend	Ja
afgewerkte olietank (ondergronds)	onbekend	1992	Nee	onbekend	Onbekend	onbekend	Nee
brandstoftank (bovengronds)	1975	onbekend	Nee	Nee	Nee	onbekend	Nee

Geconstateerde verontreinigingen

Matrix	Overschrijding	Oppervlakte	Volume	Boven	Onder	Opmerking
Grond						
Grondwater						

Besluiten

Datum	Besluit	Kenmerk	Status
16-06-1997	OO uitvoeren	0446975	Definitief

Beschikbare documenten per besluit

Bij de omgevingsdiensten in Noord-Brabant zijn hierover geen digitale gegevens beschikbaar of (nog) niet ingevoerd.

Sanering

Bij de omgevingsdiensten in Noord-Brabant zijn hierover geen digitale gegevens beschikbaar of (nog) niet ingevoerd.

Saneringscontouren

Bij de omgevingsdiensten in Noord-Brabant zijn hierover geen digitale gegevens beschikbaar of (nog) niet ingevoerd.

Zorgmaatregelen

Bij de omgevingsdiensten in Noord-Brabant zijn hierover geen digitale gegevens beschikbaar of (nog) niet ingevoerd.

Overige beschikbare documenten

Bij de omgevingsdiensten in Noord-Brabant zijn hierover geen digitale gegevens beschikbaar of (nog) niet ingevoerd.

Locatie: Kapelstraat-Zuid 27-31

Locatiennaam	Kapelstraat-Zuid 27-31
Adres	Kapelstraat-Zuid 27
Woonplaats	Veldhoven
Gemeente	Veldhoven
Locatiecode	AA086108226
Locatiecode bevoegd gezag Wbb	NB086108226
Gegevensbeheerder	Veldhoven
Vervolgactie Wbb	voldoende onderzocht
Statusverontreiniging op basis van onderzoeken	voldoende onderzocht
Laatst uitgevoerd onderzoek	Verkennd onderzoek NEN 5740: Verkennd bodemonderzoek aan de Kapelstraat-Zuid 27-31 te Veldhoven 16-02-2023

Uitgevoerde onderzoeken

De volgende bodemonderzoeken zijn bekend binnen deze locatie:

Datum	Type	Naam	Auteur	Opmerkingen	Conclusie overheid
16-02-2023	Verkennd onderzoek NEN 5740	Verkennd bodemonderzoek aan de Kapelstraat-Zuid 27-31 te Veldhoven	Inpijn-Blokpoel ingenieurs		zw: sporen kolengruis (boring B001) bg (boring B001): Cd, Pb, Zn >AW bg (overig): - og: - gw: Ba >S (gws = 3,67 m-mv)

Beschikbare documenten per onderzoek

Bij de omgevingsdiensten in Noord-Brabant zijn hierover geen digitale gegevens beschikbaar of (nog) niet ingevoerd.

Verontreinigende activiteiten

Bij de omgevingsdiensten in Noord-Brabant zijn hierover geen digitale gegevens beschikbaar of (nog) niet ingevoerd.

Geconstateerde verontreinigingen

Bij de omgevingsdiensten in Noord-Brabant zijn hierover geen digitale gegevens beschikbaar of (nog) niet ingevoerd.

Besluiten

Bij de omgevingsdiensten in Noord-Brabant zijn hierover geen digitale gegevens beschikbaar of (nog) niet ingevoerd.

Beschikbare documenten per besluit

Bij de omgevingsdiensten in Noord-Brabant zijn hierover geen digitale gegevens beschikbaar of (nog) niet ingevoerd.

Sanering

Bij de omgevingsdiensten in Noord-Brabant zijn hierover geen digitale gegevens beschikbaar of (nog) niet ingevoerd.

Saneringscontouren

Bij de omgevingsdiensten in Noord-Brabant zijn hierover geen digitale gegevens beschikbaar of (nog) niet ingevoerd.

Zorgmaatregelen

Bij de omgevingsdiensten in Noord-Brabant zijn hierover geen digitale gegevens beschikbaar of (nog) niet ingevoerd.

Overige beschikbare documenten

Bij de omgevingsdiensten in Noord-Brabant zijn hierover geen digitale gegevens beschikbaar of (nog) niet ingevoerd.

Locatie: Kapelstraat-Zuid 34 (Kinderdagverblijf Suusje)

Locatienaam	Kapelstraat-Zuid 34 (Kinderdagverblijf Suusje)
Adres	Kapelstraat-Zuid 34
Woonplaats	VELDHOVEN
Gemeente	Veldhoven
Locatiecode	AA086100049
Locatiecode bevoegd gezag Wbb	NB086100185
Gegevensbeheerder	Provincie Noord-Brabant
Vervolgactie Wbb	Uitvoeren historisch onderzoek
Statusverontreiniging op basis van onderzoeken	Uitvoeren historisch onderzoek
Laatst uitgevoerd onderzoek	

Uitgevoerde onderzoeken

Bij de omgevingsdiensten in Noord-Brabant zijn hierover geen digitale gegevens beschikbaar of (nog) niet ingevoerd.

Beschikbare documenten per onderzoek

Bij de omgevingsdiensten in Noord-Brabant zijn hierover geen digitale gegevens beschikbaar of (nog) niet ingevoerd.

Verontreinigende activiteiten

Activiteit	Start	Einde	Vervallen	Benoemd	Verontreinigd	Spoed	Voldoende onderzocht
benzine-service-station	onbekend	onbekend	Nee	onbekend	Onbekend	onbekend	Nee
autoreparatiebedrijf	onbekend	onbekend	Nee	onbekend	Onbekend	onbekend	Nee
autoplaatwerkerij annex - spuiterij	onbekend	onbekend	Nee	onbekend	Onbekend	onbekend	Nee

Geconstateerde verontreinigingen

Bij de omgevingsdiensten in Noord-Brabant zijn hierover geen digitale gegevens beschikbaar of (nog) niet ingevoerd.

Besluiten

Bij de omgevingsdiensten in Noord-Brabant zijn hierover geen digitale gegevens beschikbaar of (nog) niet ingevoerd.

Beschikbare documenten per besluit

Bij de omgevingsdiensten in Noord-Brabant zijn hierover geen digitale gegevens beschikbaar of (nog) niet ingevoerd.

Sanering

Bij de omgevingsdiensten in Noord-Brabant zijn hierover geen digitale gegevens beschikbaar of (nog) niet ingevoerd.

Saneringscontouren

Bij de omgevingsdiensten in Noord-Brabant zijn hierover geen digitale gegevens beschikbaar of (nog) niet ingevoerd.

Zorgmaatregelen

Bij de omgevingsdiensten in Noord-Brabant zijn hierover geen digitale gegevens beschikbaar of (nog) niet ingevoerd.

Overige beschikbare documenten

Bij de omgevingsdiensten in Noord-Brabant zijn hierover geen digitale gegevens beschikbaar of (nog) niet ingevoerd.

Locatie: Kapelstraat-Zuid 33

Locatiennaam	Kapelstraat-Zuid 33
Adres	Kapelstraat-Zuid 33
Woonplaats	VELDHOVEN
Gemeente	Veldhoven

Locatiecode	AA086100880
Locatiecode bevoegd gezag Wbb	NB086100912
Gegevensbeheerder	Provincie Noord-Brabant
Vervolgactie Wbb	Uitvoeren historisch onderzoek
Statusverontreiniging op basis van onderzoeken	Uitvoeren historisch onderzoek
Laatst uitgevoerd onderzoek	

Uitgevoerde onderzoeken

Bij de omgevingsdiensten in Noord-Brabant zijn hierover geen digitale gegevens beschikbaar of (nog) niet ingevoerd.

Beschikbare documenten per onderzoek

Bij de omgevingsdiensten in Noord-Brabant zijn hierover geen digitale gegevens beschikbaar of (nog) niet ingevoerd.

Verontreinigende activiteiten

Activiteit	Start	Einde	Vervallen	Benoemd	Verontreinigd	Spoed	Voldoende onderzocht
slachterij en vleeswarenindustrie	1927	onbekend	Nee	Nee	Onbekend	onbekend	Nee
burgerlijk- en utiliteitsbouwbedrijf	1985	1993	Nee	Nee	Onbekend	onbekend	Nee

Geconstateerde verontreinigingen

Bij de omgevingsdiensten in Noord-Brabant zijn hierover geen digitale gegevens beschikbaar of (nog) niet ingevoerd.

Besluiten

Bij de omgevingsdiensten in Noord-Brabant zijn hierover geen digitale gegevens beschikbaar of (nog) niet ingevoerd.

Beschikbare documenten per besluit

Bij de omgevingsdiensten in Noord-Brabant zijn hierover geen digitale gegevens beschikbaar of (nog) niet ingevoerd.

Sanering

Bij de omgevingsdiensten in Noord-Brabant zijn hierover geen digitale gegevens beschikbaar of (nog) niet ingevoerd.

Saneringscontouren

Bij de omgevingsdiensten in Noord-Brabant zijn hierover geen digitale gegevens beschikbaar of (nog) niet ingevoerd.

Zorgmaatregelen

Bij de omgevingsdiensten in Noord-Brabant zijn hierover geen digitale gegevens beschikbaar of (nog) niet ingevoerd.

Overige beschikbare documenten

Bij de omgevingsdiensten in Noord-Brabant zijn hierover geen digitale gegevens beschikbaar of (nog) niet ingevoerd.

Locatie: Kapelstraat-Zuid 28B

Locatienaam	Kapelstraat-Zuid 28B
Adres	Kapelstraat-Zuid 28B
Woonplaats	VELDHOVEN
Gemeente	Veldhoven
Locatiecode	AA086107998
Locatiecode bevoegd gezag Wbb	NB086107998
Gegevensbeheerder	Veldhoven
Vervolgactie Wbb	uitvoeren NO
Statusverontreiniging op basis van onderzoeken	uitvoeren NO
Laatst uitgevoerd onderzoek	Verkennd onderzoek NEN 5740: Kapelstraat-Zuid 28B 15-02-2019

Uitgevoerde onderzoeken

De volgende bodemonderzoeken zijn bekend binnen deze locatie:

Datum	Type	Naam	Auteur	Opmerkingen	Conclusie overheid
15-02-2019	Verkennd onderzoek NEN 5740	Kapelstraat-Zuid 28B	tritium		NO nodig (Zn en asbest)

Beschikbare documenten per onderzoek

Bij de omgevingsdiensten in Noord-Brabant zijn hierover geen digitale gegevens beschikbaar of (nog) niet ingevoerd.

Verontreinigende activiteiten

Bij de omgevingsdiensten in Noord-Brabant zijn hierover geen digitale gegevens beschikbaar of (nog) niet ingevoerd.

Geconstateerde verontreinigingen

Bij de omgevingsdiensten in Noord-Brabant zijn hierover geen digitale gegevens beschikbaar of (nog) niet ingevoerd.

Besluiten

Bij de omgevingsdiensten in Noord-Brabant zijn hierover geen digitale gegevens beschikbaar of (nog) niet ingevoerd.

Beschikbare documenten per besluit

Bij de omgevingsdiensten in Noord-Brabant zijn hierover geen digitale gegevens beschikbaar of (nog) niet ingevoerd.

Sanering

Bij de omgevingsdiensten in Noord-Brabant zijn hierover geen digitale gegevens beschikbaar of (nog) niet ingevoerd.

Saneringscontouren

Bij de omgevingsdiensten in Noord-Brabant zijn hierover geen digitale gegevens beschikbaar of (nog) niet ingevoerd.

Zorgmaatregelen

Bij de omgevingsdiensten in Noord-Brabant zijn hierover geen digitale gegevens beschikbaar of (nog) niet ingevoerd.

Overige beschikbare documenten

Bij de omgevingsdiensten in Noord-Brabant zijn hierover geen digitale gegevens beschikbaar of (nog) niet ingevoerd.

Locatie: Kapelstraat-Zuid 31

Locatiennaam	Kapelstraat-Zuid 31
Adres	Kapelstraat-Zuid 31
Woonplaats	VELDHOVEN
Gemeente	Veldhoven
Locatiecode	AA086100221
Locatiecode bevoegd gezag Wbb	NB086100911
Gegevensbeheerder	Provincie Noord-Brabant
Vervolgactie Wbb	Uitvoeren historisch onderzoek
Statusverontreiniging op basis van onderzoeken	Uitvoeren historisch onderzoek
Laatst uitgevoerd onderzoek	

Uitgevoerde onderzoeken

Bij de omgevingsdiensten in Noord-Brabant zijn hierover geen digitale gegevens beschikbaar of (nog) niet ingevoerd.

Beschikbare documenten per onderzoek

Bij de omgevingsdiensten in Noord-Brabant zijn hierover geen digitale gegevens beschikbaar of (nog) niet ingevoerd.

Verontreinigende activiteiten

Activiteit	Start	Einde	Vervallen	Benoemd	Verontreinigd	Spoed	Voldoende onderzocht
schildersbedrijf	1934	1977	Nee	Nee	Onbekend	onbekend	Nee

Geconstateerde verontreinigingen

Bij de omgevingsdiensten in Noord-Brabant zijn hierover geen digitale gegevens beschikbaar of (nog) niet ingevoerd.

Besluiten

Bij de omgevingsdiensten in Noord-Brabant zijn hierover geen digitale gegevens beschikbaar of (nog) niet ingevoerd.

Beschikbare documenten per besluit

Bij de omgevingsdiensten in Noord-Brabant zijn hierover geen digitale gegevens beschikbaar of (nog) niet ingevoerd.

Sanering

Bij de omgevingsdiensten in Noord-Brabant zijn hierover geen digitale gegevens beschikbaar of (nog) niet ingevoerd.

Saneringscontouren

Bij de omgevingsdiensten in Noord-Brabant zijn hierover geen digitale gegevens beschikbaar of (nog) niet ingevoerd.

Zorgmaatregelen

Bij de omgevingsdiensten in Noord-Brabant zijn hierover geen digitale gegevens beschikbaar of (nog) niet ingevoerd.

Overige beschikbare documenten

Bij de omgevingsdiensten in Noord-Brabant zijn hierover geen digitale gegevens beschikbaar of (nog) niet ingevoerd.

Disclaimer

De informatie die wij in deze rapportage beschikbaar stellen, dient u te interpreteren als een inschatting van de situatie. Aangezien de informatie is gebaseerd op onderzoeken die in het verleden hebben plaatsgevonden kunnen wij nooit 100% zekerheid geven met betrekking tot de actuele kwaliteit van grond en grondwater. De gezamenlijke omgevingsdiensten in Noord - Brabant zijn niet aansprakelijk voor enige schade dan wel enige andere indirecte incidentele of gevolgschade als blijkt dat in de praktijk de kwaliteit van grond of grondwater anders is dan in dit rapport is vermeld. Wij attenderen u op het feit dat u als makelaar, eigenaar, toekomstig eigenaar of als derde, bij aan- of verkoop van onroerend goed een vergaande onderzoeksplicht heeft als het gaat om het vaststellen van de kwaliteit van de bodem en/of de aanwezigheid van ondergrondse brandstoftanks. Wij adviseren u om in voorkomende gevallen zelf zorg te dragen voor bodemonderzoek dan wel onderzoek naar de aanwezigheid van een tank.

De informatie uit deze rapportage kan niet worden gebruikt bij de aanvraag van een omgevingsvergunning of andere gemeentelijke producten of diensten. Bij een vergunningaanvraag dient elke situatie opnieuw afzonderlijk te worden beoordeeld. Ook al heeft er op een locatie eerder bodemonderzoek plaatsgevonden is het niet uitgesloten dat de gemeente opnieuw bodemonderzoek eist. De aanwezige informatie kan verouderd zijn, ook kan er een onjuiste onderzoeksstrategie zijn toegepast.

Toelichting

Toelichting op gebruikte terminologie

Uitleg begrippen bij deze rapportage

De analysesresultaten in relatie tot de onderzoeksstrategie geven een beeld van de verontreinigings situatie. Op basis van hiervan wordt een locatie beoordeeld. Hieronder volgt een opsomming:

- Niet verontreinigd geen vervolg: Volgens de beschikbare informatie is de locatie niet verontreinigd, een nader bodemonderzoek is niet noodzakelijk.
- Ernstig: Potentieel ernstig. Het vermoeden bestaat dat er sprake is van een ernstige verontreiniging.
- Een locatie wordt ook als Pot. Ernstig gekwalificeerd als er alleen bodembedreigende handelingen hebben plaatsgevonden (historisch bodemonderzoek). De locatie is dan als het ware verdacht met betrekking tot het voorkomen van bodemverontreiniging.
- Urgent c.q. Spoedeisend: Potentieel urgent. Het vermoeden bestaat dat de ernstige verontreiniging risico's vormt voor de gezondheid, ecologie en verspreiding.
- verontreinigd: Geen vervolg. Het vermoeden bestaat dat de locatie wel verontreinigd is maar er is geen aanleiding tot het doen van vervolgonderzoek.
- Niet Ernstig: Er is geen sprake van een ernstige bodemverontreiniging.
- Ernstig, niet urgent c.q. Spoedeisend: Door de provincie in een beschikking vastgelegd dat sprake is van een sterke verontreiniging in meer dan 25 m3 grond en/of 100 m3 grondwater. Er zijn geen gezondheids-, Ecologische en/ of verspreidingsrisico's.
- Ernstig, urgentie c.q. spoedeisendheid niet bepaald: Er is sprake van een sterke verontreiniging in meer dan 25 m3 grond en/of 100 m3 grondwater waarvan de urgentie (risico's) niet zijn vastgesteld.
- Ernstig en urgent c.q. spoedeisend, sanering binnen 4 jaar: Door de provincie in een beschikking vastgelegd dat sprake is van een sterke verontreiniging in meer dan 25 m3 grond en/of 100 m3 grondwater. De verontreiniging vormt een actueel gevaar voor de volksgezondheid, en/of het ecosysteem en/of verspreiding.

Indien er op een locatie een geval van ernstige bodemverontreiniging is aangetroffen is de provincie bevoegd gezag. De provincie zal afhankelijk van de situatie een beschikking afgeven.

- Op basis van de status van de verontreiniging (beoordeling van de locatie) worden de vervolgstappen vastgesteld. We onderscheiden de volgende stappen (activiteiten):
- Voldoende onderzocht/gesaneerd, geen vervolg: Op basis van de huidige bodemonderzoeken of op grond van een goedgekeurd evaluatierapport (naar aanleiding van een bodemsanering) is vervolgonderzoek niet noodzakelijk.
- Uitvoeren (aanvullend) HO, OO, NO, SO en SP: Respectievelijk het uitvoeren van een (aanvullend) Historisch Onderzoek, een Oriënterend Onderzoek, een Nader Onderzoek, een Saneringonderzoek en het opstellen van een Saneringsplan.
- Uitvoeren van een sanering en/of aanvullend sanering: De grond en/of het grondwater worden ontdaan van de verontreinigende componenten.

- Uitvoeren tijdelijke beveiliging: Het plaatsen van tijdelijke sanerende maatregelen met als doel verspreiding van de verontreiniging tegen te gaan of de risico's van de verontreiniging terug te dringen.
- Uitvoeren (aanvullende) saneringsevaluatie: De resultaten (hoeveelheid verwijderde grond, terugsaneerwaarde, etc) worden vastgelegd in een rapport.
- Uitvoeren actieve nazorg: Na afronding van de sanering gelden nog zorgverplichtingen die door de provincie in een beschikking zijn vastgelegd.
- Monitoring: De verontreiniging wordt periodiek gecontroleerd of geen verspreiding plaatsvindt. Ook deze activiteiten zijn in een beschikking vastgelegd.
- Registratie restverontreiniging: Na sanering is een verontreiniging achter gebleven. De aard en omvang van deze verontreiniging wordt geregistreerd bij de provincie en de gemeente. Bij het kadaster wordt een aantekening gemaakt.

Er zijn verschillende soorten bodemonderzoeken, elk met een ander doel en uitvoeringsstrategie. De volgende onderzoekstypen worden onderscheiden:

- PreHo: Prehistorisch bodemonderzoek, er is een verdenking van bodembedreigende activiteiten. De locatie is bijvoorbeeld afkomstig uit de lijst van de Kamer van Koophandel.
- Historisch onderzocht: Er is een historisch bodemonderzoek verricht. Zonder de locatie te bezoeken is in de gemeentelijke archieven gezocht naar aanwijzingen voor een bodembedreigende activiteit.
- Beperkt onderzoek: Eenvoudig onderzoek met een specifiek doel (bv verdenking van asbest of een calamiteit). Een beperkt onderzoek geeft geen uitsluitsel over de algemene bodemkwaliteit.
- BOOT of indicatief onderzoek: Een beperkt onderzoek geeft geen uitsluitsel over de algemene bodemkwaliteit.
- Onderzocht op aard (O.O./NVN/NEN): Op de locatie is een analytisch bodemonderzoek verricht om te onderzoeken of er sprake is van bodemverontreiniging. Dit kunnen verschillende typen onderzoek zijn die echter allemaal tot doel hebben om een eventuele verontreiniging aan het licht te brengen. (OO = oriënterend onderzoek, NVN = indicatief bodemonderzoek conform de Nederlandse Voornorm en NEN = verkennend bodemonderzoek conform de Nederlandse Eenheidsnorm (NEN 5740)).
- Nulsituatie onderzoek: Om in de toekomst vast te kunnen stellen of de huidige eigenaar de bodem (verder)verontreinigd heeft wordt de kwaliteit van de bodem vastgelegd. Indien later blijkt dat de milieuhygiënische kwaliteit van de bodem is verslechterd dan kan de eigenaar hiervoor aansprakelijk worden gesteld. Wordt toegepast bij de vestiging van bedrijven op een locatie die potentieel bodembedreigende activiteiten uitvoeren.
- B.O.O.T. (Besluit Opslag Ondergrondse Tanks): Onderzoek dat wordt uitgevoerd om vast te stellen of zich bij een ondergrondse brandstoftank verontreinigingen bevindt.
- Asbest in grond onderzoek (NEN 5707)
- Nader onderzoek: Onderzoek naar de grootte van de verontreiniging en het vaststellen van de ernst en de urgentie (NTA 5755).
- Saneringsonderzoek opgesteld: er is, naar aanleiding van de resultaten van het nader bodemonderzoek, een onderzoek naar de saneringsmogelijkheden uitgevoerd.

- Saneringsplan opgesteld: Een saneringsplan is een planmatige beschrijving van de saneringsmethode en/of de saneringstechnieken.
- Saneringsevaluatie uitgevoerd: een opsomming van de resultaten en gebeurtenissen naar aanleiding van een sanering.

Analyseresultaten in conclusie

De analyseresultaten worden weergegeven in de vorm van letters en symbolen. De combinatie hiervan geeft aan of de bodem verontreinigd is of niet. De letters hebben de volgende betekenis (conform de Wet bodembescherming).

AW= Achtergrondwaarde

S = Streefwaarde

T = Tussenwaarde

I = Interventiewaarde

In feite geven de letters een concentratieniveau aan dat iets zegt over de aard van de verontreiniging en de sanering daarvan. In het kader van het Besluit bodemkwaliteit is dit de van nature in de bodem aanwezige gehalte aan “verontreinigende” stoffen. Streefwaarde: is de waarde waarbij sprake is van schone grond, geschikt voor alle mogelijke doeleinden. Als van één of meerdere stoffen de streefwaarde of achtergrondwaarde wordt overschreden, is sprake van een lichte bodemverontreiniging. Tussenwaarde: Als van één of meerdere stoffen de tussenwaarde wordt overschreden, is sprake van een matige bodemverontreiniging. Overschrijding van de tussenwaarde is het criterium voor uitvoering van nader bodemonderzoek. Interventiewaarde: is de waarde waarbij maatregelen (interventies) noodzakelijk zijn. Als van één of meerdere stoffen de interventiewaarde wordt overschreden, is sprake van een sterke bodemverontreiniging. De omvang van de verontreiniging, de risico's voor de volksgezondheid, ecologische risico's en verspreidingsrisico's bepalen de ernst en de urgentie c.q. spoedeisendheid van het geval.

Wat u moet weten over tankgegevens

In het verleden werden veel woningen verwarmd met behulp van huisbrandolie (hbo). Deze olie werd opgeslagen in speciale ondergrondse opslagtanks. Bij lekkage kunnen deze tanks een bodemverontreiniging veroorzaken. Volgens het besluit BOOT (Besluit Opslaan in Ondergrondse Tanks), tegenwoordig het Activiteitenbesluit, moeten nog in gebruik zijnde gesaneerde ondergrondse tanks voldoen aan diverse voorschriften zoals keuringen en monitoring. Oude buitengebruik gestelde tanks konden tot 1998 worden gesaneerd door KIWA (Keuringsinstituut voor Waterleidingsartikelen) erkende bedrijven (de tanks werden schoon gemaakt en gevuld met zand, mits de bodem niet verontreinigd was). Oude buitengebruik gestelde tanks die nu nog niet zijn behandeld moeten worden verwijderd. Een eindonderzoek naar brandstofproducten in grond en grondwater is dan verplicht.