



## Quickscan Flora en Fauna

Sallandstraat ong. te Haalderen

**Projectgegevens**

Rapportnummer : N230207.001  
Datum rapportage : 21 juli 2023  
Versienummer : 1

## Quickscan Flora en Fauna

Sallandstraat ong. te Haalderen

Opdrachtgever : Pouderoyen B.V., de heer J. Philippen  
Wijchenseweg 102 (2e etage)  
6538 SX NIJMEGEN

Contactpersoon Aelmans Milieu : de heer J.J. Jager MSc  
Ecologisch medewerker : de heer J.J. Jager MSc  
Datum uitvoering veldwerk : 9 mei 2023  
Opsteller rapportage : de heer J.J. Jager, MSc  
Handtekening :

Controle rapportage : de heer P.A.M. Heesakkers  
Handtekening :

Rapportstatus : definitief

**Aelmans Milieu**  
is een handelsnaam van NIPA Milieutechniek B.V.

Landweerstraat Zuid 109  
T 0412-655058  
milieu@aelmans.com  
www.aelmans.com/milieu



Op onze dienstverlening zijn de algemene voorwaarden van NIPA Milieutechniek B.V. van toepassing die u vindt op [www.aelmans.com](http://www.aelmans.com). NIPA Milieutechniek B.V., h.o. Aelmans Milieu, is inschreven bij de Kamer van Koophandel onder nummer 16077486.

Dit rapport is opgesteld in opdracht, is vertrouwelijk en mag niet worden gedupliceerd of aan derden openbaar worden gemaakt zonder voorafgaande schriftelijke toestemming van de opdrachtgever. Alleen aan het volledige originele document kunnen rechten worden ontleend door de opdrachtgever. Derden (met uitzondering van bevoegde gezagen) kunnen geen rechten ontleen aan dit rapport.

Aelmans Milieu is niet aansprakelijk voor schade die direct dan wel indirect voortvloeit uit conclusies, aannames en/of aanbevelingen die vermeld staan in dit rapport. Aelmans Milieu is niet aansprakelijk voor mogelijke beslissingen die de opdrachtgever naar aanleiding van dit rapport zelf neemt.

## Samenvatting

Pouderoyen B.V. heeft, in verband met bouwwerkzaamheden van flexwoningen, aan Aelmans Milieu opdracht gegeven voor het uitvoeren van een quickscan met betrekking tot het voorkomen van beschermde flora en fauna ter plaatse van het perceel L 1219 aan de Sallandstraat ong. te Haalderen.

De quickscan heeft tot doel vast te stellen of de beoogde ingrepen van invloed kunnen zijn op beschermde soorten en beschermde gebieden. In de quickscan wordt de (mogelijke) aanwezigheid beschreven van de in paragraaf 3.1, 3.2 en 3.3 van de Wet natuurbescherming (Wnb) opgenomen soorten.

Op basis van de resultaten van de quickscan kan niet worden uitgesloten dat de voorgenomen bouw werkzaamheden een negatieve invloed hebben op beschermde soorten vanuit de Wet natuurbescherming. Voorafgaand aan de ingreep zullen maatregelen genomen moeten worden zoals benoemd in de tabel 3 in hoofdstuk 5, waaronder het verplaatsen of het volgen van een ecologisch werkprotocol in verband met het indien aanwezige broedgeval op het paalnest.

### Toetsing van de effecten van de werkzaamheden op (potentiele) aanwezige soorten conform de Wnb.

Soort	Belang locatie*	(Potentiele) overtreding Wnb	NO/zorgplicht	Benodigde inspanning
ooievaar	B	Artikel 3.1	zorgplicht	Werken buiten het broedseizoen (mei t/m aug) Indien dit niet mogelijk is het paalnest ruim voor aanvang van het broedseizoen te verplaatsen (mei t/m aug), of ten tijde van het broedseizoen gebruik maken van een ecologisch werkprotocol.

\*Toelichting:

- A. nabij de onderzoekslocatie staat een paalnest voor ooievaars. Deze was ten tijde van het onderzoek in gebruik door een koppel, en kan tijdens de voorgenomen werkzaamheden weer in gebruik zijn.

Voor de geplande ingreep er geen bomen en struiken gerooid. De akkers kunnen als nestgelegenheid dienen voor weidevogels. Op basis van artikel 3.1 van de Wet natuurbescherming (Wnb) is het verboden om opzettelijk nesten, rustplaatsen en eieren van vogels als bedoeld in artikel 1 van de Vogelrichtlijn te vernielen of te beschadigen, of nesten van vogels weg te nemen. Werkzaamheden dienen buiten het broedseizoen (15 maart - 1 augustus) uitgevoerd of gestart te worden. Indien dit niet mogelijk zal er voor aanvang van de werkzaamheden en broedcontrole uitgevoerd te worden.

Onder artikel 1.11 van de Wet natuurbescherming geldt er een zorgplicht voor alle in het wild levende dieren en planten en ook gebieden. Volgens de zorgplicht dienen er, in redelijkheid, zo veel mogelijk maatregelen genomen te worden om onnodig doden, verwonden of schade aan dieren, planten en gebieden te voorkomen. Dit geldt in praktijk voornamelijk voor de minder streng beschermde soorten, waarbij onnodig doden, verwonden of beschadigen vermeden dient te worden.

## Inhoud

<b>1</b>	<b>Inleiding.....</b>	<b>1</b>
1.1	Aanleiding.....	1
1.2	Doelstelling.....	1
1.3	Werkwijze.....	1
<b>2</b>	<b>Wettelijk kader .....</b>	<b>3</b>
2.1	Wet natuurbescherming .....	3
2.2	Zorgplicht.....	4
2.3	Gebiedsbescherming .....	4
2.4	Wet houtopstanden .....	5
2.5	Rijksdienst voor Ondernemend Nederland .....	6
<b>3</b>	<b>Plangebied .....</b>	<b>7</b>
3.1	Plangebied huidig .....	7
3.2	Geplande ingrepen .....	7
3.3	Nabij gelegen Natura2000 gebieden.....	7
3.4	Provinciaal natuurbeleid & Natuur Netwerk Nederland .....	8
<b>4</b>	<b>Quickscan .....</b>	<b>10</b>
4.1	Locatiebezoek.....	10
4.2	Resultaten quickscan.....	11
<b>5</b>	<b>Toetsing van de bevindingen .....</b>	<b>19</b>
<b>6</b>	<b>Conclusies en aanbevelingen .....</b>	<b>20</b>
Bijlage 1	Kaartmateriaal	
Bijlage 2	Foto's	
Bijlage 3	Gegevens Natuurloket	
Bijlage 4	Checklist onderzoek vleermuizen	
Bijlage 5	Literatuurlijst	



# 1 Inleiding

## 1.1 Aanleiding

Pouderoyen B.V. heeft, in verband met de voorgenomen bouwwerkzaamheden, aan Aelmans Milieu opdracht gegeven voor het uitvoeren van een quickscan met betrekking tot het voorkomen van beschermde flora en fauna ter plaatse van het terrein aan de Sallandstraat ( L 1219 ) te Haalderen. De contactpersoon namens de opdrachtgever was de heer J. Philippen. De werkzaamheden bij Aelmans Milieu zijn gecoördineerd door de heer J.J. Jager MSc.

## 1.2 Doelstelling

De quickscan heeft tot doel vast te stellen of de geplande ingrepen van invloed zijn op beschermde soorten en gebieden. In de quickscan wordt de (mogelijke) aanwezigheid beschreven van de in paragraaf 3.1, 3.2 en 3.3 van de Wet natuurbescherming (Wnb) opgenomen soorten. Ook wordt er vastgesteld of bij de beoogde werkzaamheden rekening gehouden dient te worden met soorten en gebieden om een overtreding van de Wet natuurbescherming te voorkomen. Om een overtreding met de Wet natuurbescherming te voorkomen kunnen maatregelen en/of soortgericht onderzoek geadviseerd worden.

## 1.3 Werkwijze

Een quickscan wordt uitgevoerd door het verrichten van een bureauonderzoek en een veldbezoek. Op deze wijze is inzicht verkregen in de aanwezigheid op of nabij de onderzoekslocatie van de te verwachten beschermde soorten en geschikt habitat voor deze soorten. De quickscan is een toets van de ecologische potenties van de onderzoekslocatie en betreft geen volwaardig soort(en) specifiek onderzoek. Er zijn voor de quickscan geen ecologische inventarisaties uitgevoerd naar specifieke soorten en soortgroepen. Een ecologische inventarisatie beslaat vaak meerdere veldbezoeken gedurende de voor de soortgroep meest gunstige periode van het jaar.

Tijdens het bureauonderzoek wordt aan de hand van verspreidingsatlassen, andere standaardwerken en op basis van “expert judgement” nagegaan welke beschermde planten- en diersoorten voor kunnen komen op de onderzoekslocatie. Ook zijn provinciale gebiedsbescherming en Natura 2000 gegevens geraadpleegd. Actuele verspreidingsgegevens van flora en fauna uit de Nationale Databank Flora en Fauna (NDFF) zijn opgevraagd. De beoordeling van de verspreidingsgegevens wordt beperkt tot de soorten die binnen een straal van 5 kilometer van de onderzoekslocatie geregistreerd zijn.

Tijdens het veldbezoek is, voor zover mogelijk, de gehele onderzoekslocatie en de directe omgeving beoordeeld. Gedurende het veldbezoek is gelet op de mogelijke aanwezigheid van beschermde en bedreigde soorten op basis van de aanwezige habitat. Naast de aanwezige habitat zijn directe en indirecte indicaties betreffende het voorkomen van beschermde soorten opgenomen. Dit geldt voor het aantreffen van een exemplaar, holen, uitwerpselen, vraat-, loop- en veegsporen, prooiresten en andere sporen. Deze waarnemingen zijn meegenomen in de beoordeling.

## 2 Wettelijk kader

### 2.1 Wet natuurbescherming

De Wet natuurbescherming (Wnb) is gericht op het beschermen en ontwikkelen van de natuur en het behouden en herstellen van de biologische diversiteit. De Wnb deelt soorten in drie beschermingsregimes in:

1. Beschermingsregime soorten Vogelrichtlijn. Dit zijn alle van nature in Nederland in het wild levende vogels (§3.1 van de wet).
2. Beschermingsregime soorten Habitatrichtlijn. Dit zijn soorten die genoemd zijn in Bijlage IV van de Habitatrichtlijn, Bijlage I en II van het Verdrag van Bern en Bijlage II van het Verdrag van Bonn. In de bijlagen van de Verdragen van Bern en Bonn worden ook vogels genoemd (§3.2 van de wet).
3. Beschermingsregime andere soorten. Dit zijn soorten die genoemd zijn in de bijlage van de Wet natuurbescherming. Het gaat hier om de bescherming van zoogdieren, amfibieën, reptielen, vissen, dagvlinders, libellen, kevers (onderdeel A van de bijlage), hun vaste voortplantingsplaatsen of rustplaatsen en vaatplanten (onderdeel B van de bijlage) voorkomend in Nederland (§3.3 van de wet).

Onder de Wet natuurbescherming geldt een zorgplicht voor alle in het wild levende dieren en planten. Volgens de zorgplicht dienen er, in redelijkheid, zo veel mogelijk maatregelen genomen te worden om onnodige schade aan dieren en planten te voorkomen.

#### 2.1.1 Vrijgestelde soorten

De Wet natuurbescherming maakt invulling van de wet door provincies mogelijk, hiertoe kunnen provincies een eigen invulling geven aan de bescherming van soorten. Dit is voor de provincie Gelderland geregeld in de Geconsolideerde Omgevingsverordening Gelderland van 14 januari 2023.

In de bijlagen van deze verordening zijn soorten opgenomen welke bij ruimtelijke ontwikkeling binnen de provincie zijn vrijgesteld voor de aanvraag van een ontheffing. In onderstaande tabel zijn de vrijgestelde soorten vermeld.

**Tabel 1.**
**Provinciaal vrijgestelde soorten bij ruimtelijke ontwikkelingen en bestendig beheer.**

Soortgroep	Soort	Periode	Soortgroep	Soort	Periode		
Amfibieën	Bastaardkikker (middelste groene kikker)	Gehele jaar	Zoogdieren	Ondergrondse woelmuis	Gehele jaar		
	Bruine kikker			Ree			
	Gewone pad			Rosse woelmuis			
	Kleine watersalamander			Tweekleurige bosspitsmuis			
	Meerkikker			Veldmuis			
Zoogdieren	Aardmuis	Gehele jaar		Vogels		Vos	Allen bij asbest- sanering onder speciale voorwaarden
	Bosmuis					Woelrat	
	Dwergmuis					Steenmarter	
	Dwergspitsmuis		Huismus				
	Egel		Kerkuil				
	Gewone bosspitsmuis		Steenuil				
	Haas						
	Huisspitsmuis						
	Konijn						

## 2.2 Zorgplicht

Onder artikel 1.11 van de Wet natuurbescherming geldt er een zorgplicht voor alle in het wild levende dieren en planten en ook gebieden. Volgens de zorgplicht dienen er, in redelijkheid, zo veel mogelijk maatregelen genomen te worden om onnodig doden, verwonden of schade aan dieren, planten en gebieden te voorkomen. Dit geldt in praktijk voornamelijk voor de minder streng beschermde soorten, waarbij onnodig doden, verwonden of beschadigen vermeden dient te worden.

## 2.3 Gebiedsbescherming

Natura 2000 is een Europees netwerk van beschermde natuurgebieden. Onder Natura 2000-gebieden vallen de gebieden die op grond van de Vogelrichtlijn en Habitatrichtlijn zijn aangewezen/ aangemeld als essentieel leefgebied voor bepaalde soorten. De Europese Unie heeft deze twee richtlijnen vastgesteld die moeten zorg dragen voor de bescherming van de belangrijkste Europese natuurwaarden: de Vogelrichtlijn uit 1979 en de Habitatrichtlijn uit 1992. Hoewel het om twee afzonderlijke richtlijnen gaat, worden ze vanwege hun overeenkomsten vaak in één adem genoemd. Men spreekt dan over de 'Vogel- en Habitatrichtlijn'. De Europese Unie heeft alle Vogel- en Habitatrichtlijngebieden ondergebracht in een samenhangend netwerk 'Natura 2000'. Bij de bescherming van Natura 2000-gebieden staan de habitattypen, habitatrichtlijnsoorten en kwalificerende vogelsoorten waarvoor instandhoudingsdoelstellingen gelden centraal.



De wet biedt verschillende instrumenten om deze instandhoudingsdoelstellingen te realiseren:

- Beoordelingsplicht voor plannen, projecten en andere handelingen die kunnen leiden tot (significante) verslechtering of significante verstoring van Natura 2000-gebieden.
- Het treffen van instandhoudingsmaatregelen.
- Het treffen van passende maatregelen om te voorkomen dat de kwaliteit van habitats verslechterd en/of soorten verstoord worden.

Voor projecten en andere handelingen geldt daartoe een vergunningplicht. Het is verboden zonder vergunning een project uit te voeren dat, gelet op de instandhoudingsdoelstellingen van een Natura 2000-gebied, de kwaliteit van de natuurlijke habitats of habitats van soorten in dat gebied kan verslechteren of een significant verstoring effect kan hebben op de soorten waarvoor dat gebied is aangewezen (art 2.7 lid 2 Wnb). Wanneer het een project betreft dat niet direct verband houdt met, of nodig is voor het beheer van een gebied, en dat afzonderlijk of in cumulatie significante gevolgen kan hebben voor een Natura 2000-gebied, wordt de vergunning niet verleend totdat uit een passende beoordeling is gebleken dat de natuurlijke kenmerken van het gebied niet worden aangetast (art 2.7 lid 3 onder a en art 2.8 lid 1 Wnb). Een uitzondering is een project dat een herhaling of voortzetting is van een ander project, of deel uitmaakt van een ander plan, waarvoor al een passende beoordeling is gemaakt en een nieuwe passende beoordeling geen nieuwe gegevens of inzichten op kan leveren (art 2.8 lid 2 Wnb).

De vergunning voor een project wordt alleen verleend wanneer zeker is dat de natuurlijke kenmerken van het gebied niet zullen worden aangetast en de instandhoudingsdoelstellingen niet in gevaar worden gebracht, dit geldt ook voor externe werking. Hiervan mag alleen worden afgeweken wanneer alternatieve oplossingen voor het project ontbreken en wanneer sprake is van dwingende redenen van groot openbaar belang. Bovendien moet voorafgaande aan het toestaan van een afwijking zeker zijn dat alle schade gecompenseerd wordt (de ADC-toets) (art 2.8 lid 4).

Onderdeel van de instandhoudingsmaatregelen is het natuurnetwerk Nederland (NNN). Het NNN is een landelijk samenhangend ecologisch netwerk van gebieden aangewezen door de gedeputeerde staten in hun eigen provincies. De gedeputeerde staten dragen de zorg voor de totstandkoming en instandhouding van dit netwerk. Het NNN is ten gunste van de instandhoudingsdoelstellingen en het herstel van biotopen en leefgebieden voor alle in de Wet natuurbescherming genoemde soorten die in Nederland in het wild voorkomen, de in Nederland voorkomende typen natuurlijke habitats, (bijlage I Habitatrichtlijn), en de uitroeiing bedreigde of speciaal gevaar lopende dier- en plantsoorten (artikel 1.5 lid 4 Wnb). Tevens kunnen gedeputeerde staten gebieden aanwijzen die buiten het natuurnetwerk Nederland liggen maar wel van een provinciaal belang zijn vanwege hun natuurwaarde. Deze gebieden worden aangeduid als bijzondere provinciale natuurgebieden.

## 2.4 Wet houtopstanden

Conform hoofdstuk 4 van de Wnb is een kapmelding verplicht bij de kap van ten minste 10 are of meer dan 20 bomen buiten de door de gemeenteraad vastgestelde grenzen van de bebouwde kom. Indien dit het geval is wordt de kapmelding ingediend bij de provincie.

Artikel 4.2 van de Wet natuurbescherming verplicht een 1-op-1 compensatie, beter bekend als de herplantplicht, binnen 3 jaar na het vellen of tenietgaan van de houtopstand op dezelfde grond. Kap van bos en bomen in beschermde natuurgebieden als onderdeel van het NNN dienen mogelijk extra gecompenseerd te worden conform provinciale beleidsregels.

Dunningswerkzaamheden in het kader van natuurbeheer of boskap ten behoeve van realisatie van instandhoudingsdoelstellingen voor een Natura 2000-gebied zijn in beginsel vrijgesteld van herplantplicht, maar dienen wel gemeld te worden.

De wet houtopstanden heeft geen betrekking op:

- fruitbomen in boomgaarden en bijbehorende windschermen,
- lijnvormige beplantingen van wilgen of populieren bij wegen, waterwegen of landbouwgronden,
- naaldbomenproductie voor “Kerstbomen” die niet ouder zijn dan twintig jaar.
- houtopstanden op erven en tuinen
- boomkwekerijen
- houtproductie van populier, wilg, es of els aangeplant na 2013 en welke eens per 10 jaar geoogst wordt.

De desbetreffende kapwerkzaamheden hoeven daarom niet gemeld worden in het kader van de Wnb. Overigens is het mogelijk dat de provincie een kapverbod instelt, bijvoorbeeld ten behoeve van bescherming van natuur- en landschapswaarden, voor de duur van telkens maximaal 5 jaar per besluit.

## 2.5 Rijksdienst voor Ondernemend Nederland

Ecologisch onderzoek valt niet onder een erkenningsregeling, er worden echter wel randvoorwaarden gesteld aan de competenties van de personen die het veldwerk uitvoeren. Door het RVO is een omschrijving opgesteld van een ecologisch deskundige. Een ecologische deskundige is iemand die ecologisch advies geeft of werkzaamheden begeleidt op het gebied van habitats en soorten. Hij of zij heeft schriftelijk voldoende aantoonbare ervaring en specifieke ecologische kennis om ecologisch onderzoek te kunnen doen. Hij of zij:

- (her)kent de functionaliteit van leefgebieden van beschermde soorten;
- heeft kennis van de algemeen erkende onderzoeksmethoden;
- kan ecologische werkprotocollen uitwerken;
- kan specifieke maatregelen begeleiden.

J.J. Jager MSc voldoet aan de bovengenoemde voorwaarden.

## 3 Plangebied

### 3.1 Plangebied huidig

De onderzoekslocatie staat kadastraal bekend als gemeente Bemmel, sectie L, nummer 1219. De situering van de onderzoekslocatie in de regio is weergegeven in bijlage 1. De onderzoekslocatie is een voormalige maisakker wat tot en met 2022 nog al zodanig in gebruik was en is gelegen aan de rand van de dorpskern van Haalderen. De directe omgeving van de locatie bestaat uit:

- Noordzijde: weilanden en akkers
- Oostzijde: hoogstamboomgaard en paarden manege
- Zuidzijde: weiland, woonhuizen met siertuinen en een kleine fruitgaard.
- Westzijde: de dorpskern van Haalderen.

### 3.2 Geplande ingrepen

Het voornemen bestaat om op de voormalige akkers her in te richten voor de realisatie van 100 á 150 flexwoningen, parkeergelegenheid en de bijbehorende infrastructuur. Daarbij moeten er enkele duikers aangelegd worden over de bestaande sloten om de ontsluiting te realiseren. Het voornemen is om de wijk zo groen mogelijk in te richten waarvoor er ook enkele wadi's worden aangelegd. Verder worden de bestaande waterlopen en greppels behouden.

### 3.3 Nabij gelegen Natura2000 gebieden

Circa 530 meter ten zuidwesten van de onderzoekslocatie zijn de Rijntakken gelegen wat is aangewezen als Natura2000 gebied (figuur 1). Gezien de afstand en de ligging van woonhuizen en de N839 tussen de onderzoekslocatie en het Natura2000 gebied worden geen nadelige effecten op het natuurgebied verwacht van de activiteit. De ingreep leidt mogelijk wel tot een toename van de stikstofdepositie in het Natura2000 gebied. Om te bepalen of dit het geval is zou een Aerius-berekening kunnen worden uitgevoerd.

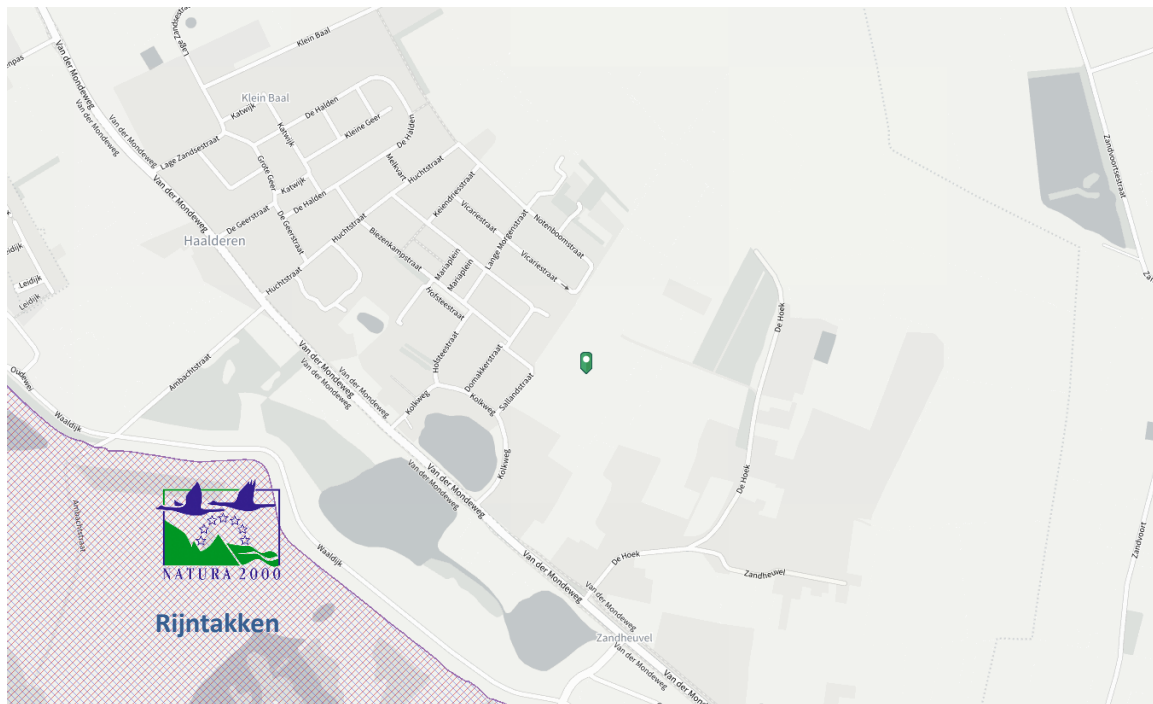

Figuur 1: nabij gelegen Natura2000 gebied.

### 3.4 Provinciaal natuurbeleid & Natuur Netwerk Nederland

De locatie valt niet binnen de natuurbeheergebieden van de provincie Gelderland of binnen het Gelders natuurnetwerk (figuur 2). Circa 740 meter ten noordwesten, 560 meter ten noorden en direct ten oosten van de onderzoekslocatie zijn gebieden gelegen welke zijn aangewezen als hoogstamboomgaard (L01.09). Op circa 280 meter ten oosten van de onderzoekslocatie is een gebied gelegen wat is aangewezen als houtwal en houtsingel (L01.02). Circa 350 meter ten zuiden van de onderzoekslocatie zijn gebieden gelegen die zijn aangewezen als rivier- en moeraslandschap (N01.03), zoete Plas (N04.02), kruiden- en faunarijk grasland (N12.02) en haagbeuken- en essenbos (N14.03). De ten zuiden gelegen rivier- en moeraslandschap (N01.03), kruiden- en faunarijk grasland (N12.02) en haagbeuken- en essenbos (N14.03) zijn onderdeel van het Gelders Natuurnetwerk en Groen ontwikkelzone. Gezien de afstand en de aard van de ingreep worden als gevolg van de ingreep geen negatieve effecten verwacht op de meest nabijgelegen natuurgebieden.

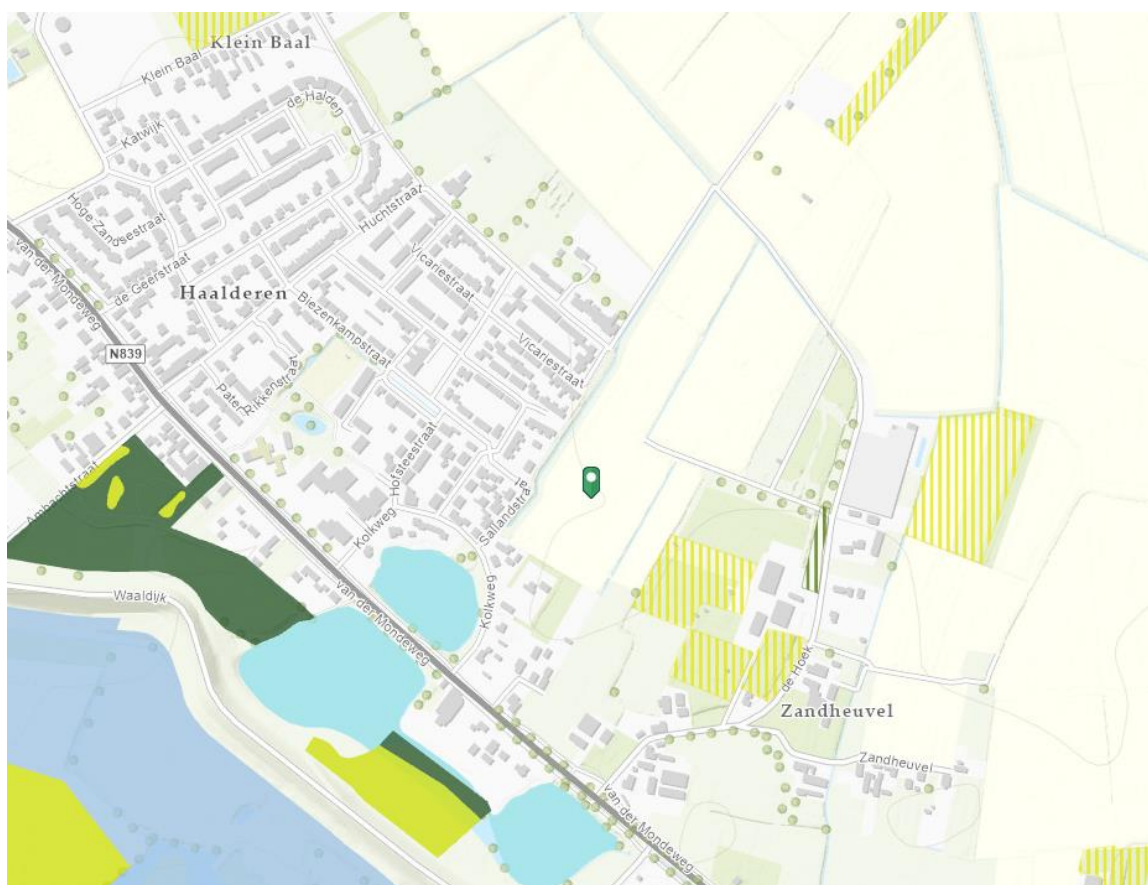

*Figuur 2: nabij gelegen beheertypen & Gelders natuurnetwerk (GNN).*



## 4 Quickscan

### 4.1 Locatiebezoek

Het veldbezoek is op 9 mei 2023 tussen 13:00 en 16:30 uitgevoerd. Het locatiebezoek is uitgevoerd door J.J. Jager MSc. De weersomstandigheden zijn opgenomen in tabel 2. In bijlage 2 zijn foto's van het locatiebezoek opgenomen.

Tabel 2.

Bewolking	Neerslag	Wind	Temperatuur	Opmerkingen
halfzware	mot tot lichte neerslag (1mm/uur)	Z 2 BFT	14 °C	

Ten tijde van het locatiebezoek is geconstateerd dat op de onderzoekslocatie sprake is van een voormalige akker. De opdrachtgever heeft aangegeven dat tot en met 2022 de akker gebruikt is als maisakker maar is het in 2023 niet meer bewerkt. Te midden van de onderzoekslocatie ligt een sloot waardoor de locatie op te delen is in twee delen; de grote akker en de kleine akker (figuur 3). Beide akkers zijn volledig omringd met sloten of greppels.



Figuur 3: de onderzoekslocatie is op te delen in een grote akker (rood) en een kleine akker (blauw). Ten zuiden van de grote akker staat er op een buurperceel een paalnest voor ooievaars. Op de kleine akker is een kraaiachtige aangetroffen.



Op de grote akker stonden nog maisstoppels maar was verder begroeid met veel algemene akkerplanten zoals koolzaad, pinksterbloem, zeepkruid, veldkers en ereprijs. De exoot bijenbrood groeit verwilderd aan de westelijke rand van de onderzoekslocatie. Gezien het voormalige gebruik als akker was er geen sprake van een strooisellaag en was de grond gecompacteerd en op de eerder genoemde planten na erg kaal. Op de akker zijn meerdere (oude) muizengangen en fecaliën van de haas aangetroffen. Op en boven de grote akker foerageerde meerdere gele kwikstaarten, graspiepers, huismussen en gierzwaluwen. De graspiepers foerageerden in kleine groepjes wat indicatief is dat deze soort nog op doortocht was.

Ten westen van de onderzoekslocatie is een sloot gelegen welke op een duiker na niet wordt aangepast. Hierin zijn meerdere kikkers aangetroffen vermoedelijk (bastaard of meerkikker). Ondanks dat het weer uitermate geschikt was voor amfibieën zijn er op de onderzochte akkers geen amfibieën aangetroffen.

Op een buurperceel grenzend aan de grote akker in de zuidelijke hoek staat een paalnest voor ooievaars. Deze was ten tijde van het veldbezoek bezet door twee ooievaars.

Op de kleine akker stonden eveneens nog maisstoppels, is de grond sterk gecompacteerd en groeien hier eveneens de eerder genoemde vaatplanten met uitzondering van bijenbrood. Wel was er meer Engels raaigras aanwezig aan de grenzen van deze akker en groeide er smeerwortel en brandnetel aan de oostelijke zijde. In het hogere gras zijn enkele hazenlegers en een wissel aangetroffen die voornamelijk richting het oostelijke buurperceel liepen. De oostelijke grens is dicht begroeid met wilgen bomen. In de zuidwestelijke hoek van deze akker is een aangevreten dode vogel aangetroffen, vermoedelijk een kraai, roek of kauw. Hierbij lagen enkele braakballen van een roofvogel of fecaliën van een vos die door de regen deels verweerd waren en daardoor lastig te determineren. De inhoud bestond voornamelijk uit vervilt haar.

De sloot die beide akkers verdeeld is sterk begroeid met gras en brandnetel en ligt een 1,5 meter lager dan het maaiveld.

Ten noorden van de kleine akker staat een hoogzit welke vermoedelijk voor de jacht wordt gebruikt. Rondom deze uitkijktoren zijn hagelpallets aangetroffen op de akkers.

## 4.2 Resultaten quickscan

In de volgende paragrafen wordt beschreven welke soorten binnen de onderzoekslocatie zijn waargenomen of waarvan sporen zijn aangetroffen. Ook wordt op basis van het aanwezige biotoop en de inventarisatiegegevens uit de regio beschreven welke soorten binnen de onderzoekslocatie potentieel voorkomen. Voor de (potentieel) aanwezige soorten wordt waar mogelijk beschreven of de onderzoekslocatie rust- en verblijfplaatsen, foerageergebied en migratieroutes biedt. Ook worden de effecten van de voorgenomen ingrepen op de (potentieel) aanwezige soorten beschreven. De inventarisatiegegevens vanuit de omgeving zijn opgevraagd via [quickscanhulp.nl](http://quickscanhulp.nl) (bijlage 3), dat door de NDFF is opgesteld en door, indien aanwezig, provinciale databanken.

#### 4.2.1 Amfibieën

Uit de gegevens van de NDFF blijkt dat op en in de omgeving van de onderzoekslocatie de alpenwatersalamander, bastaardkikker, boomkikker, bruine kikker, gewone pad, kamsalamander, kleine watersalamander, meerkikker, poelkikker en rugstreeppad zijn waargenomen.

Van de door de NDFF geregistreerde soorten zijn de bruine kikker, gewone pad, kleine watersalamander, meerkikker en middelste groene kikker (bastaardkikker) in Gelderland vrijgestelde soorten bij ruimtelijke ontwikkelingen. Deze soorten kunnen de westelijke watergang gebruiken als voortplantingswater.

De alpenwatersalamander komt vaak voor in de buurt van bos en/of houtwallen. Hij heeft een voorkeur voor zandige leemgronden, waar hij voorkomt in beboste gebieden (loofbos) of kleinschalige landschappen met heggen en struwelen. Alpenwatersalamanders overwinteren voornamelijk op het land. De eerste drie jaar, tot ze geslachtsrijp zijn, verblijven ze op het land. Hiervoor verblijven ze graag in strooisellagen onder platen stenen en boomstammen. Gezien geschikt landhabitat ontbreekt door de afwezigheid van een goede strooisellaag of andere geschikte verblijfplaatsen is deze soort op de onderzoekslocatie uit te sluiten.

De boomkikker heeft een voorkeur voor het landschapstype 'bos en struweel'. Dit komt vooral voor rekening van de vele waarnemingen in braamstruwelen. Daarnaast wordt de boomkikker gemeld uit halfopen, kleinschalige cultuurlandschappen. De boomkikker mijdt de stedelijke omgeving en hoogvenen. Boomkikkers worden vooral aangetroffen in poelen en daarop lijkende kleine geïsoleerde wateren zoals vijvers, grachten en moerassen. Gezien de ligging van de onderzoekslocatie en het ontbreken van geschikt habitat is deze soort op de onderzoekslocatie uit te sluiten.

Het landschap waarin de kamsalamander wordt aangetroffen is bosrijk, bevat houtwallen of struweel en wordt vaak gekenmerkt door kleinschaligheid in de directe omgeving van het voortplantingswater. Kamsalamanders komen zelden in akkerbouwgebieden voor. Ze komen relatief veel voor langs de grote rivieren, in beekdalen en op landgoederen. Hierdoor is deze soort uit te sluiten binnen de onderzoekslocatie.

De poelkikker is een zon- en warmteminnende soort met een voorkeur voor onbeschaduwde wateren. De oeverzone moet bij voorkeur goed begroeid zijn. En het water is vaak vrij omvangrijk of maakt deel uit van een groter complex van wateren. De poelkikker is een kritische soort, die houdt van voedselarm, schoon water. De sloot ten westen van de grote akker is redelijk begroeid en voldoet aan eisen van de poelkikker. Echter prefereert deze soort voedselarm water wat door de bemesting van de akker hier niet het geval is. Ten tijde van het veldbezoek zijn er op meerdere plekken draadalg waargenomen wat een indicatie is voor voedselrijke wateren. Met de voorgenomen werkzaamheden wordt de sloot niet aangetast, waardoor potentieel habitat van de poelkikker niet verdwijnt. Wel dient er rekening gehouden te worden met de poelkikker en andere amfibieën met het plaatsen van de duikers.

#### 4.2.2 Dag-, nachtvlinders

Uit de gegevens van de NDFF blijkt dat in de omgeving van de onderzoekslocatie de grote vos, grote weerschijnvlinder, kleine ijsvogelvlinder, sleedoornpage en teunisbloempijlstaart zijn waargenomen.

De grote vos komt voornamelijk voor in vochtige, open bossen, bosranden, boomgaarden en andere plekken met grote vrijstaande bomen. De waardplant is vooral iep maar ook zoete kers, populier en sommige wilgensoorten. Ten oosten van de onderzoekslocatie is een hoogstamboomgaard aanwezig en is een bomenrij met wilgen aanwezig. Echter worden deze niet weggehaald met de geplande werkzaamheden waardoor deze geen effect hebben op het voorkomen van de grote vos.

De grote weerschijnvlinder komt voornamelijk voor in oudere, vochtige loofbossen, wilgenbroekbossen of groepen samenhangende bosjes in beekdalen. De waardplanten van deze soort is vooral de boswilg en soms grauwe wilg. Direct ten oosten grenzend aan de onderzoekslocatie staat een rij wilgen welke als waardplant gebruikt kunnen worden door deze soort. Echter ontbreekt geschikt habitat voor deze soort waardoor dit niet aannemelijk is. Daarbij wordt dit niet aangetast met de voorgenomen werkzaamheden.

Door het ontbreken van geschikte waardplanten en habitat op de locatie of de directe omgeving is geen sprake van essentieel leefgebied voor de kleine ijsvogelvlinder, sleedoornpage en teunisbloempijlstaart. Hierdoor zullen de geplande activiteiten geen negatief effect hebben op deze genoemde soorten.

#### 4.2.3 Kevers

Uit de gegevens van de NDFF blijkt dat in de omgeving van de onderzoekslocatie het vliegend hert is waargenomen.

Het vliegend hert is, voor de ontwikkeling van haar larven, afhankelijk van door schimmels aangetast rottend hout. Tegenwoordig is dit veelal in de vorm van hakhout cultuur waar stompen blijven staan die uiteindelijk weggrotten. Deze soort wordt voornamelijk gevonden in dood eikenhout, echter komt deze ook voor in dood beuken- of fruitbomenhout. Gezien het gebruik van de onderzoekslocatie als akker is hier geen geschikt habitat voor het vliegend hert op de onderzoekslocatie waardoor deze soort hier uit te sluiten is.

Door het ontbreken van oude of holle bomen met veel dood hout of de aanwezigheid van heldere, schone wateren met waterplanten is het voorkomen van andere beschermde kevers binnen het plangebied uit te sluiten.

#### 4.2.4 Libellen

Uit de gegevens van de NDFF blijkt dat op en in de omgeving van de onderzoekslocatie de beekrombout, gevlekte witsnuitlibel, rivierrombout en sierlijke witsnuitlibel zijn waargenomen.

De beekrombout is afhankelijk van grotere beken en kleine rivieren maar kan soms ook in grote rivieren en in kanalen voorkomen. Gezien dergelijke wateren ontbreken op of direct nabij het plangebied is deze soort hier uit te sluiten.

De larven van de gevlekte witsnuitlibel leven voornamelijk tussen waterplanten in de verlandingszone. Deze soort is dan ook afhankelijk van laagveenmoerassen en vegetatierijke vennen en duinplassen. Gezien dergelijk habitat niet aanwezig is op of direct nabij de onderzoekslocatie is deze soort hier uit te sluiten.

De rivierrombout komt voornamelijk voor nabij rivieren en grote beken, en is afhankelijk van deze habitats voor de voortplanting. Hierdoor is deze soort uit te sluiten binnen de onderzoekslocatie.

De sierlijke witsnuitlibel komt voornamelijk voor nabij schone, vegetatierijke vennen, plassen en dode rivierarmen. De sloten nabij de onderzoekslocatie voldoen niet aan de eisen van de sierlijke witsnuitlibel waardoor deze uit te sluiten is binnen de onderzoekslocatie.

#### 4.2.5 Reptielen

Uit de gegevens van de NDFF blijkt dat op en in de omgeving van de onderzoekslocatie de ringslang is waargenomen.

De ringslang is gebonden aan waterrijke habitats. Deze liggen veelal op zandgronden en op de overgangen van zandgrond naar veen- en kleigronden. Grote oppervlaktes laag gelegen, nat gebied worden gemeden, omdat de soort daar vaak niet alle stadia van zijn levenscyclus kan doorlopen. Met name de ontwikkeling van de eieren en de overwintering vormen in dergelijke gebieden een probleem. Ringslangen zonnen vaak op dijkes in de buurt van water, waar ze jagen op voornamelijk amfibieën en soms andere gewervelde dieren waaronder vissen. Op de onderzoekslocatie is voornamelijk sprake van kale akker grond. Hierdoor zijn er geen geschikte verblijfplaatsen voor deze soort aanwezig en zal de ringslang hier te gemakkelijk ten prooi vallen. Hierdoor is deze soort binnen de onderzoekslocatie uit te sluiten.

Reptielen zijn gebonden aan heide- en hoogveenlandschap, ruige landschappen of bos(randen). Veelal betreffen dit vochtige terreinen met dicht bedekte vegetatie en open zones. Door het ontbreken van dergelijk habitat op de locatie en in zijn omgeving is het voorkomen van andere reptielensoorten binnen het plangebied uit te sluiten.

#### 4.2.6 Vaatplanten

Uit de gegevens van de NDFF blijkt dat op en in de omgeving van de onderzoekslocatie de akkerboterbloem, akkerdoornzaad, akkerogentroost, brede wolfsmelk, dreps, groot spiegelklokje, kartaizer anjer, kleine wolfsmelk, naakte lathyrus, naaldenkervel, schubvaren, schubzegge, stijve wolfsmelk, wilde ridderspoor en wilde weit zijn waargenomen.

De bovengenoemde soorten zijn hoofdzakelijk afhankelijk van kalkrijke, stikstofarme, zwak tot matig voedselrijke ruderaal gronden. Aangezien sprake is van een voormalige bewerkte en voedselrijk maisakker waarvan bekend is dat door het toepassen van bestrijdingsmiddelen hier weinig andere vegetatie groeit, en gezien er voor deze soorten geschikt habitat ontbreekt is het voorkomen van de genoemde soorten binnen het plangebied uit te sluiten.

Op of direct nabij de onderzoekslocatie zijn geen monumentale bomen bekend.

#### 4.2.7 Vissen

Uit de gegevens van de NDFF blijkt dat op en in de omgeving van de onderzoekslocatie de grote modderkruiper is waargenomen.

De grote modderkruiper prefereert ondiepe wateren met een dikke modderlaag en een uitbundige waterplantengroei. De soort houdt zich overdag verscholen en voedt zich 's nachts met kleine ongewervelden zoals wormen, watervlooien, muggenlarven, waterpissenbedden en kreeftjes. Deze sporen ze op met behulp van hun bekdraden. De sloot ten westen van de onderzoekslocatie wordt regelmatig geschoond waardoor hier geen geschikte modderlaag kan ontstaan. Ook ontbreekt geschikte vegetatie. Hierdoor is deze niet geschikt voor de grote modderkruiper. De sloot te midden van de twee akkers is geen onderdeel van het slootnetwerk en is niet jaarrond waterhoudend. Hierdoor is deze niet geschikt voor de grote modderkruiper. Zodoende is deze soort uit te sluiten binnen de onderzoekslocatie.

#### 4.2.8 Vleermuizen

Uit de gegevens van de NDFF blijkt dat op en in de omgeving van de onderzoekslocatie de baardvleermuis, Brandts vleermuis, franjestaart, gewone dwergvleermuis, gewone grootoorvleermuis, kleine dwergvleermuis, laatvlieger, meervleermuis, rosse vleermuis, ruige dwergvleermuis en watervleermuis zijn waargenomen.

De gewone grootoorvleermuis, kleine dwergvleermuis en laatvlieger zijn gebouwbewonende vleermuizen. De watervleermuis is een boombewoner. De overige soorten kunnen zowel in bomen als in gebouwen voorkomen.

Met behulp van de checklist van het vleermuis protocol 2021 (Bijlage 4) is gekeken of mogelijk verblijfplaatsen van vleermuizen aanwezig kunnen zijn.

Op de onderzoekslocatie zijn geen gebouwen of bomen aanwezig. Hierdoor zijn verblijfplaatsen van vleermuizen uit te sluiten. De bomen aan de grens van de onderzoekslocatie hebben eveneens geen gaten of scheuren waardoor deze ook geen geschikte verblijfplaatsen hebben voor boombewonende vleermuizen.

De onderzoekslocatie dient vermoedelijk wel als foerageergebied voor vleermuizen. Gezien de leeftijd en bouwstijl van de woningen direct ten westen van de onderzoekslocatie zijn hier verblijfplaatsen van vleermuizen te verwachten. Vleermuizen die hier verblijven zullen waarschijnlijk aan het begin en eind van de nacht hier kort foerageren. In de voormalige maisakker, welke waarschijnlijk bespoten werd, was waren vermoedelijk weinig insecten te verwachten. Aangezien de opgekomen kruiden pas dit jaar hier groeien zal (nog) geen sprake zijn van een essentieel foerageergebied.

Wel dienen de houtsingels ten oosten en zuiden van de onderzoekslocatie als mogelijke vliegroutes. Deze houtsingels blijven behouden maar men dient tijdens de werkzaamheden en bij oplevering rekening te houden met deze houtsingels en dient lichtverstoring te voorkomen.

#### 4.2.9 Vogels

Uit de gegevens van de NDFF blijkt dat op en in de omgeving van de onderzoekslocatie de boomvalk, buizerd, gierzwaluw, grote gele kwikstaart, havik, huismus, kerkuil, ooievaar, ransuil, roek, slechtvalk, sperwer, steenuil, wespendif en zwarte wouw zijn waargenomen.

Van de genoemde soorten zijn de gierwaluw, de huismus, kerkuil en de steenuil voor hun nest gebonden aan gebouwen. Doordat er geen gebouwen staan op de onderzoekslocatie zijn nestlocaties van deze soorten uit te sluiten. De onderzoekslocatie wordt wel gebruikt als foerageergebied door de gierwaluw en huismus. Echter hebben de voorgenomen werkzaamheden hier geen effect op.

Net ten zuiden van de grote akker staat in een naburig perceel een in gebruik zijnde paalnест voor ooievaars. Deze wordt niet verwijderd maar wordt in het broedseizoen (april t/m augustus) waarschijnlijk weer gebruikt als broedplaats. De ooievaar eet voornamelijk regenwormen, amfibieën en muizen en jaagt voornamelijk tot een afstand van 1 kilometer rondom de nestlocatie op weilanden en graslanden. Gezien het voormalige gebruik van de onderzoekslocatie is de grond sterk gecompacteerd wat het vangen van wormen en andere in het grondlevende dieren lastig. Daarbij behoren maisakkers niet tot de geprefereerde foerageergebieden waardoor hier geen sprake is van een essentieel foerageergebied. Daarbij is er in de directe omgeving voldoende soortgelijk en meer geschikt gebied aanwezig zoals de uiterwaarden van de Waal. Ook de sloot net ten westen van de onderzoekslocatie is door de grote hoeveelheid aan kikkers zeer geschikt als foerageergebied, echter wordt deze niet aangetast.

Ooievaars leven in de nabijheid van de mens en nestelen bij voorkeur op menselijke bouwsels. Hierdoor is er enige gewenning met menselijke activiteiten waardoor deze niet verstorend zijn voor de ooievaar. De voorgenomen bouwwerkzaamheden zijn waarschijnlijk wel verstorend tijdens het broedseizoen gezien dit afwijkend is en gepaard gaat met grotere machines en harder geluid. Indien mogelijk zouden werkzaamheden buiten deze periode om uitgevoerd kunnen worden of het paalnест kan buiten deze periode om verplaatst worden naar een locatie verder van de onderzoekslocatie af. Als dit niet mogelijk is dient er volgens een ecologisch werkprotocol gewerkt te worden waarin maatregel worden opgenomen om verstoring van het nest te voorkomen mits dit paalnест volgend jaar gebruikt wordt.

Voor de overige vogelsoorten, met een jaarrond beschermd nest, zijn binnen de planlocatie geen nestmogelijkheden aanwezig. Wel zal de onderzoekslocatie mogelijk een onderdeel zijn van het foerageergebied van uilen of roofvogels. Echter is er voldoende soortgelijk habitat in de directe omgeving aanwezig.

In de gegevens van de NDFF zijn eveneens diverse categorie 5 soorten opgenomen (oa. blauwe reiger, boomklever, ekster, mezen, spechten en spreeuw). Gelet op het gebruik van de onderzoekslocatie zijn er op de akkers nesten van algemene weide vogels te verwachten. Zo zijn er ten tijde van het veldbezoek gele kwikstaarten en graspiepers waargenomen. Dit zijn soorten die vaak terugkeren naar de plaats waar zij het jaar daarvoor hebben gebroed of de directe omgeving daarvan, maar die wel over voldoende flexibiliteit beschikken om, als de broedplaats verloren is gegaan, zich elders te vestigen. Voor deze soorten is het aanvragen van een ontheffing niet noodzakelijk indien vergelijkbaar habitat beschikbaar is, wat op de huidige onderzoekslocatie het geval is. Wel dient voor aanvang van werkzaamheden een broedcontrole uitgevoerd te worden of dient de onderzoekslocatie voor aanvang van het broedseizoen ongeschikt gemaakt te worden.

#### 4.2.10 Weekdieren

Uit de gegevens van de NDFF blijkt dat op en in de omgeving van de onderzoekslocatie geen beschermde weekdieren zijn waargenomen.



Door het ontbreken van heldere, schone wateren met waterplanten is het voorkomen van beschermde weekdieren binnen het plangebied uit te sluiten.

#### 4.2.11 Overig zoogdieren

Uit de gegevens van de NDFF blijkt dat op en in de omgeving van de onderzoekslocatie de aardmuis, bever, boommarter, bosmuis, bunzing, das, dwergmuis, dwergspitsmuis, eekhoorn, egel, haas, hermelijn, huisspitsmuis, konijn, otter, ree, rosse woelmuis, steenmarter, veldmuis, vos, wezel, wild zwijn en woelrat zijn waargenomen.

Voor diverse van deze soorten geldt binnen de provincie Gelderland een vrijstelling bij ruimtelijke ontwikkelingen. Deze soorten zijn onderstreept en weergegeven in tabel 1 (paragraaf 2.1). Van deze soorten is het voorkomen van de muizen, egel, haas, konijn en vos niet uit te sluiten binnen het plangebied.

Gezien de ligging en het voormalige gebruik van de onderzoekslocatie zijn de bever, boommarter, eekhoorn, otter en wild zwijn hier uit te sluiten.

Als rust- en verblijfplaats voor kleine marterachtigen (bunzing, hermelijn, steenmarter en wezel) worden aangemerkt:

- holen
- houtstapels
- holle bomen
- mollennesten
- drainagepijpen
- takkenrillen
- hooi- en stobalen
- stapels stenen en puin
- gaten en holten
- open schuurtjes, stallen, kelders en hooizolders

Waarbij deze goed geïsoleerd/beschut moeten zijn om onderkoeling te voorkomen. Bij de keuze voor een locatie voor de rustplaatsen is het van belang dat de in- en de uitgang van de rustplaats dekking biedt en in verbinding staat met lijnvormige groene elementen zodat de rustplaats veilig kan worden bereikt. De foerageergebieden zijn hoofdzakelijk struwelen, bosranden en groene oevers. Op de onderzoekslocatie zijn geen geschikte verblijfplaatsen aanwezig. Daarbij is de onderzoekslocatie te kaal waardoor een kleine marterachtige te snel ten prooi zal vallen. Enkel in de zuidelijke deel van de kleine akker zijn enkele wissel aangetroffen die naar de aangrenzende houtsingel lopen. Ook is hierbij een gepredeerd kippen of eenden ei aangetroffen. De greppels en sloten rondom de onderzoekslocatie bieden wel geschikte foerageergebieden en lijnvormige elementen waarlangs deze soorten veilig kunnen lopen. Echter worden deze door de voorgenomen werkzaamheden niet ongeschikt gemaakt voor deze soorten. Daarbij zal de onderzoekslocatie geschikter worden als foerageergebied voor deze soorten doordat de bebouwing, siertuinen en groene inrichting meer beschutting biedt voor deze soorten.

De das leeft in allerlei soorten biotopen, met een voorkeur voor kleinschalig akker- en weidelandschap met verspreide bosjes, heggen en houtwallen. Maar ook andere open terreinen, zoals vochtige heiden en rivierdalen zijn geschikte gebieden. Het leefgebied van de das moet voldoen aan voldoende dekking, weinig verstoring, een groot voedselaanbod en een bodem waarin ze goed kunnen graven. Op de onderzoekslocatie is geen burcht aangetroffen van de das of andere sporen zoals mestputjes, graafsporen, pootafdrukken en haarplukjes. Gezien de ligging van de locatie nabij bewoond gebied is het ook onwaarschijnlijk dat de das hier een rustplaats heeft. Echter werden de akkers gebruikt voor het telen van mais een van de stapelvoedsel van de das. Het is aannemelijk dat deze akkers in het verleden onderdeel is van een foerageergebied. Echter betreft dit een sterk seizoensgebonden onderdeel van het foerageergebied waardoor hier geen sprake is van een essentieel foerageergebied.

## 5 Toetsing van de bevindingen

Op de onderzoekslocatie zullen bouwwerkzaamheden worden gerealiseerd. Op de onderzoekslocatie zijn geen bomen en struiken aanwezig. De akkers kunnen tijdens het broedseizoen gebruikt worden door (niet-jaarrond beschermde) weide- en akkervogels als nestgelegenheid. Door de geplande ingreep kunnen deze nesten verstoord worden. In de bomen rondom de onderzoekslocatie zijn geen gaten of holen aanwezig en zijn voor vleermuizen derhalve ongeschikt als verblijfplaats. De bomen zijn onderdeel van een lijnvormig element en onderdeel van een vliegroute, echter worden deze niet aangetast.

Zoals beschreven in hoofdstuk 4 kunnen er op de onderzoekslocatie soorten voorkomen die beschermd zijn onder de Wet natuurbescherming (Wnb). Een gedeelte van deze soorten, waaronder algemene vogelsoorten of provinciaal vrijgestelde soorten, ondervinden geen negatieve invloed van de beoogde werkzaamheden. Bij naleving van de zorgplicht (artikel 1.11 van de Wnb) is er voor deze soorten geen sprake van een overtreding van de Wnb.

Echter zijn er ook soorten die door de beoogde werkzaamheden (potentieel) wel een negatief effect/impact kunnen ondervinden. In tabel 3 is vermeld voor welke soorten aanvullende maatregelen en/of soort specifiek onderzoek noodzakelijk is om een overtreding van de Wnb te voorkomen.

**Tabel 3**

**Toetsing van de effecten van de werkzaamheden op (potentiele) aanwezige soorten conform de Wnb.**

Soort	Belang locatie*	(Potentiele) overtreding Wnb	NO/zorgplicht	Benodigde inspanning
ooievaar	B	Artikel 3.1	zorgplicht	Werken buiten het broedseizoen (mei t/m aug) Indien dit niet mogelijk is, het paalnест ruim voor aanvang van het broedseizoen verplaatsen (mei t/m aug), of ten tijde van het broedseizoen gebruik maken van een ecologisch werkprotocol.

\*Toelichting:

- A. nabij de onderzoekslocatie staat een paalnест voor ooievaars. Deze was ten tijde van het onderzoek in gebruik door een koppel, en kan tijdens de voorgenomen werkzaamheden weer in gebruik zijn.

## 6 Conclusies en aanbevelingen

Op basis van de quickscan die is uitgevoerd ter plaatse van het perceel aan de Sallandstraat te Haalderen kan niet worden uitgesloten dat de voorgenomen bouw werkzaamheden een negatieve invloed heeft op beschermde soorten vanuit de Wet natuurbescherming en natuurgebieden. Voorafgaand aan de ingreep zullen maatregelen genomen moeten worden zoals benoemd in de tabel 3 in hoofdstuk 5, waaronder het verplaatsen of het volgen van een ecologisch werkprotocol in verband met het indien aanwezige broedgeval op het paalnest.

Gezien de afstand en de aard van de ingreep worden geen negatieve effecten verwacht op de meest nabijgelegen natuurgebieden (GNN/Natura 2000). De ruimtelijke ontwikkeling leidt mogelijk tot een toename van de stikstofdepositie op de naburige Natura 2000 gebieden. Om te bepalen of dit het geval is zou een Aerius-berekening kunnen worden uitgevoerd.

Voor de geplande ingreep er geen bomen en struiken gerooid. De akkers kunnen als nestgelegenheid dienen voor weidevogels. Op basis van artikel 3.1 van de Wet natuurbescherming (Wnb) is het verboden om opzettelijk nesten, rustplaatsen en eieren van vogels als bedoeld in artikel 1 van de Vogelrichtlijn te vernielen of te beschadigen, of nesten van vogels weg te nemen. Werkzaamheden dienen buiten het broedseizoen (15 maart - 1 augustus) uitgevoerd of gestart te worden. Indien dit niet mogelijk zal er voor aanvang van de werkzaamheden en broedcontrole uitgevoerd te worden.

Gezien er op de onderzoekslocatie vrijgestelde en/of algemene soorten voor kunnen komen dient men zich aan de zorgplicht te houden. Geadviseerd wordt om een ecologisch werkprotocol aan te houden. Een ecooloog kan voor aanvang van de geplande werkzaamheden het plangebied na lopen en aanwezige amfibieën of grondgebonden zoogdieren oppakken of verjagen naar omliggend gebied. Dit voorkomt dat deze dieren gedood worden door het werkverkeer. Door bijvoorbeeld één werkrichting vast te leggen kunnen dieren wegvluchten van de werkzaamheden. De vluchtrichting moet wel naar een realistisch vluchtgebied leiden. Een werkrichting geldt zowel voor landdieren als aquatische diersoorten.

Door tijdens de ontwerpfase te denken aan “natuurinclusief” bouwen kunnen de nieuwe flexwoningen meer natuurwaarde bieden. Denk hierbij aan bijvoorbeeld ingebouwde nestkasten voor vleermuizen of huismussen en gierzwaluwen, maar ook aan het aanleggen van groene daken.

## **Bijlage 1**

### **Kaartmateriaal**



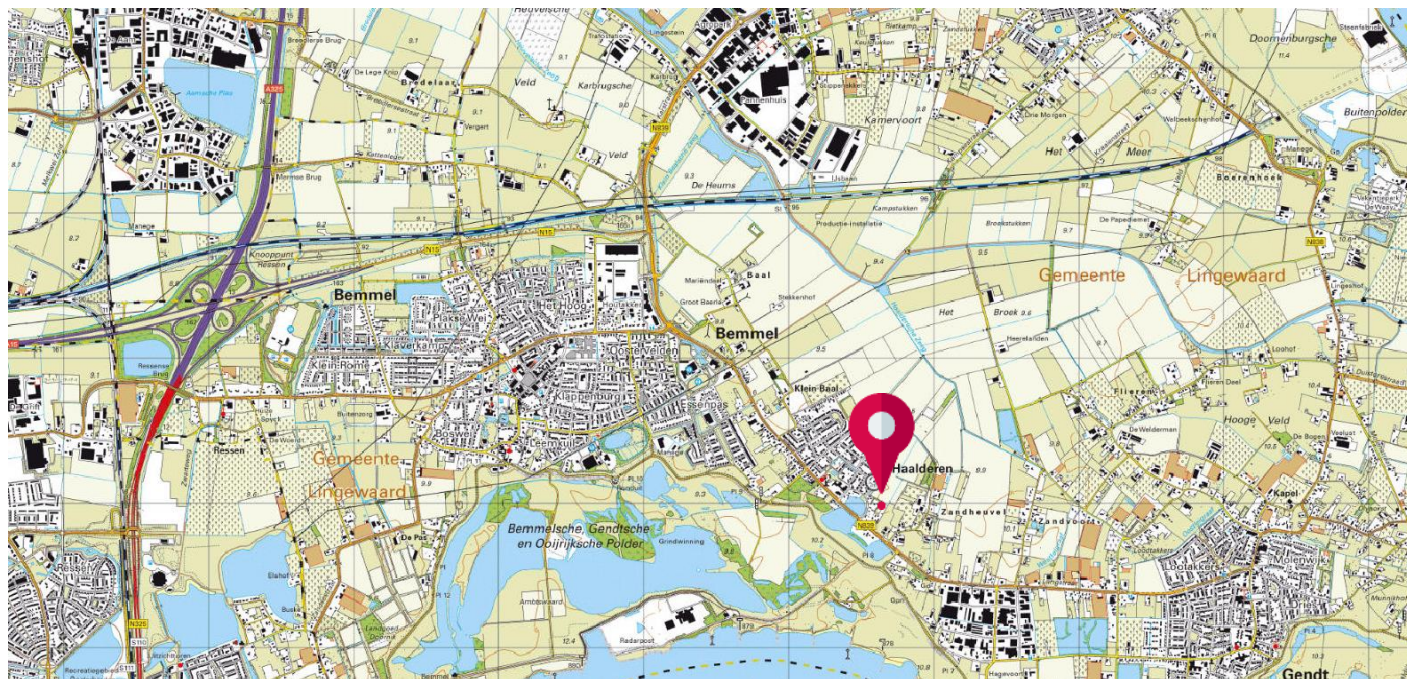

<p><b>BEBOUWING</b></p> <p>a bebouwd gebied b gebouwen c hoogbouw d kas</p> <p><b>WEGEN</b></p> <p>autosnelweg hoofdweg met gescheiden rijbanen hoofdweg regionale weg met gescheiden rijbanen regionale weg lokale weg met gescheiden rijbanen lokale weg weg met losse of slechte verharding onverharde weg straat/overige weg voetgangersgebied fietspad pad, voetpad weg in aanleg</p> <p>viaduct aquaduct tunnel vaste brug beweegbare brug brug op pijlers</p>	<p><b>SPORWEGEN</b></p> <p>spoorweg: enkelspoor spoorweg: meersporig</p> <p>a station b spoorweg in tunnel tramweg</p> <p>a sneltram b sneltramhalte</p> <p>a metro bovengronds b metrostation</p> <p><b>HYDROGRAFIE</b></p> <p>waterloop: smaller dan 3 m waterloop: 3-6 m breed waterloop: breder dan 6 m</p> <p>a schutsluis b stuwen c koedam</p> <p>a duiker b grondduiker c afsluitbare duiker</p> <p><b>BODEMGEBRUIK</b></p> <p>a grasland met sloten b akkerland met greppels c boomgaard d fruitkwekerij e boomkwekerij f grasland met populierenopstand g loofbos h naaldbos i gemengd bos j griend k heide l zand m drasland, moeras n rietland o dodenakker, begraafplaats p overig bodemgebruik</p>	<p><b>OVERIGE SYMBOLEN</b></p> <p>a religieus gebouw b toren, hoge koepel c religieus gebouw met toren d markant object e watertoren f vuurtoren</p> <p>a gemeentehuis b postkantoor c politiebureau d wegwijzer</p> <p>a kapel b kruis c vlampijp d telescoop</p> <p>a windmolen b waterradmolen c windmotor d windturbine</p> <p>a oliepompinstallatie b seinmast c zendmast</p> <p>a hunebed b monument c gemaal</p> <p>a kampeerterein b sportcomplex c ziekenhuis</p> <p>a paal b grenspunt c boom</p> <p>schietbaan afrastering hoogspanningsleiding met mast muur geluidswering</p>
--	--	--



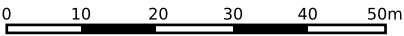

12345

25

Deze kaart is noordgericht

Perceelnummer

Huisnummer

Vastgestelde kadastrale grens

Voorlopige kadastrale grens

Administratieve kadastrale grens

Bebouwing

Schaal 1: 1000

Kadastrale gemeente Bemmeler

Sectie L

Perceel 607

**kadaster**



Voor een eensluitend uittreksel, geleverd op 21 juli 2023

De bewaarder van het kadaster en de openbare registers

Aan dit uittreksel kunnen geen betrouwbare maten worden ontleend.

De Dienst voor het kadaster en de openbare registers behoudt zich de intellectuele eigendomsrechten voor, waaronder het auteursrecht en het databankenrecht.

## **Bijlage 2**

### **Foto's**



Foto 1: de grote akker is begroeid met algemene akkerplanten. Rechts de zuidelijke erfgrens met een greppel.



Foto 2: van een afstand lijkt de akker dicht begroeid te zijn echter te midden van de planten blijkt dit beeld niet te kloppen en is er voornamelijk sprake van kale grond. Daarbij ontbreekt er een strooisellaag.





Foto 3: de grote akker lijkt dicht begroeid te zijn maar zoals in de voorgrond te zien is klopt dit beeld niet.



Foto 4: de kleine akker met de oostelijke houtsingel. Ook op deze akker ontbreekt een strooisellaag.





Foto 5: het zuidelijke deel van de kleine akker en in de achtergrond het paalnest. Op de akker staan nog maisstoppels.



Foto 6: in de sloot ten westen van de onderzoekslocatie zitten veel kikkers.





Foto 7: ten tijde van het veldwerk was er reeds een bodemonderzoek uitgevoerd.



Foto 8: het paalnest was ten tijde van het veldbezoek in gebruik. Het paalnest staat op een buurperceel met tussen de onderzoekslocatie en het nest enkele bomen.





Foto 9: de oostelijke zijde van de kleine akker is begroeid met gras, brandnetel en smeerwortel.



Foto 10: een van de wissels in het hoge gras in de zuidoostelijke hoek van de kleine akker.





Foto 11: een dode kraaiachtige in de zuidwestelijke hoek van de kleine akker.



Foto 12: door de regen verweerde braakballen van een roofvogel of fecaliën van een vos. En ook een naaktslak.





Foto 13: hazenlegers in het hoge gras aan de oostzijde van de kleine akker.



Foto 14: de sloot te midden van de twee akkers is sterk begroeid met grassen en brandnetels. Deze blijft behouden al zou er mogelijk een duiker worden geplaatst. De sloot en het water ligt circa 1,5 meter dieper dan de omliggende akkers.





Foto 15: de hoogzit ten noorden van de kleine akker.



Foto 17: hagel pallets op de akkers nabij de hoogzit.

## **Bijlage 3**

### **Gegevens Natuurloket**



**Project** : Sallandstraat te Haalderen

**Referentie:** N230207

**Datum** : 05 mei 2023

## Bekende verspreiding van soorten ten opzichte van het plangebied - leveringuit de NDFF.

Bekende verspreiding van soorten ten opzichte van het plangebied - leveringuit de NDFF. disclaimer De Nationale Databank Flora en Fauna (NDFF) is de meest omvangrijkelandelijke informatiebron van verspreidingsgegevens en bevat betrouwbare waarnemingen van planten en dieren in een bepaald gebied. Het systeem is inopbouw, nieuwe gegevens worden met regelmaat toegevoegd. Alle gegevens in de NDFF zijn gevalideerd. Nader (veld-)onderzoek kan noodzakelijk zijn omtaanwezigheid van een soort te bevestigen of uit te sluiten.

Copyright vermelden bij verwijzen of citeren naar deze levering: '© NDFF - quickscanhulp.nl 05 mei 2023' Op de volgende pagina's vindt u de lijst met soorten en afstanden ten opzichte van het plangebied dat deze soorten zijn waargenomen. Een toelichting op deze lijst is te vinden op: [www.quickscanhulp.nl](http://www.quickscanhulp.nl).



Mocht u vragen hebben dan kunt u contact opnemen met de helpdesk van Het Natuurloket:

**E-mail:** [serviceteamndff@natuurloket.nl](mailto:serviceteamndff@natuurloket.nl)

**Telefoon:** 0800 2356333

**Disclaimer** De Nationale Databank Flora en Fauna (NDFF) is de meest omvangrijkelandelijke informatiebron van verspreidingsgegevens en bevat betrouwbare waarnemingen van planten en dieren in een bepaald gebied. Het systeem is inopbouw, nieuwe gegevens worden met regelmaat toegevoegd. Alle gegevens in de NDFF zijn gevalideerd. Nader (veld-)onderzoek kan noodzakelijk zijn omtaanwezigheid van een soort te bevestigen of uit te sluiten. Hoewel het Natuurloket en Regelink Ecologie & Landschap hun uiterste best doen voor het correct weergeven van de data op [quickscanhulp.nl](http://quickscanhulp.nl) kunnen zij niet aansprakelijk gesteld worden voor enige fouten of het gebruik van de data.

*Copyright vermelden bij verwijzen of citeren naar deze levering: '© NDFF - quickscanhulp.nl 05 mei 2023'*

Naam	Groep	Beschermingsregime	Afstand
Bastaardkikker	Amfibieën	wnb-andere	0 - 1 km
Bever	Zoogdieren	wnb-hrl	0 - 1 km
Blauwe reiger	Vogels	jaarrond nest	0 - 1 km
Boerenzwaluw	Vogels	jaarrond nest	0 - 1 km
Boomklever	Vogels	jaarrond nest	0 - 1 km
Boomkruiper	Vogels	jaarrond nest	0 - 1 km
Brede wolfsmelk	Vaatplanten	wnb-andere	0 - 1 km
Brilduiker	Vogels	jaarrond nest	0 - 1 km
Bruine kikker	Amfibieën	wnb-andere	0 - 1 km
Buizerd	Vogels	jaarrond nest	0 - 1 km
Bunzing	Zoogdieren	wnb-andere	0 - 1 km

Naam	Groep	Beschermingsregime	Afstand
Das	Zoogdieren	wnb-andere	0 - 1 km
Egel	Zoogdieren	wnb-andere	0 - 1 km
Ekster	Vogels	jaarrond nest	0 - 1 km
Gekraagde roodstaart	Vogels	jaarrond nest	0 - 1 km
Gewone dwergvleermuis	Zoogdieren	wnb-hrl	0 - 1 km
Gewone pad	Amfibieën	wnb-andere	0 - 1 km
Gierzwaluw	Vogels	jaarrond nest	0 - 1 km
Grauwe vliegenvanger	Vogels	jaarrond nest	0 - 1 km
Groene kikker (Onb.)	Amfibieën	wnb-andere	0 - 1 km
Groene specht	Vogels	jaarrond nest	0 - 1 km
Grote bonte specht	Vogels	jaarrond nest	0 - 1 km
Grote gele kwikstaart	Vogels	jaarrond nest	0 - 1 km
Haas	Zoogdieren	wnb-andere	0 - 1 km
Havik	Vogels	jaarrond nest	0 - 1 km
Huismus	Vogels	jaarrond nest	0 - 1 km
Huiszwaluw	Vogels	jaarrond nest	0 - 1 km
Ijsvogel	Vogels	jaarrond nest	0 - 1 km
Kleine watersalamander	Amfibieën	wnb-andere	0 - 1 km
Konijn	Zoogdieren	wnb-andere	0 - 1 km
Koolmees	Vogels	jaarrond nest	0 - 1 km
Laatvlieger	Zoogdieren	wnb-hrl	0 - 1 km
Meervleermuis	Zoogdieren	wnb-hrl	0 - 1 km
Oeverzwaluw	Vogels	jaarrond nest	0 - 1 km
Ooievaar	Vogels	jaarrond nest	0 - 1 km
Pimpelmees	Vogels	jaarrond nest	0 - 1 km
Poelkikker	Amfibieën	wnb-hrl	0 - 1 km
Raaf	Vogels	jaarrond nest	0 - 1 km
Ransuil	Vogels	jaarrond nest	0 - 1 km
Ree	Zoogdieren	wnb-andere	0 - 1 km
Roek	Vogels	jaarrond nest	0 - 1 km
Rosse vleermuis	Zoogdieren	wnb-hrl	0 - 1 km
Rugstreeppad	Amfibieën	wnb-hrl	0 - 1 km
Ruige dwergvleermuis	Zoogdieren	wnb-hrl	0 - 1 km
Sierlijke witsnuitlibel	Libellen	wnb-hrl	0 - 1 km

Naam	Groep	Beschermingsregime	Afstand
Slechtvalk	Vogels	jaarrond nest	0 - 1 km
Sperwer	Vogels	jaarrond nest	0 - 1 km
Spreeuw	Vogels	jaarrond nest	0 - 1 km
Steenuil	Vogels	jaarrond nest	0 - 1 km
Tapuit	Vogels	jaarrond nest	0 - 1 km
Torenvalk	Vogels	jaarrond nest	0 - 1 km
Vos	Zoogdieren	wnb-andere	0 - 1 km
Zeearend	Vogels	jaarrond nest	0 - 1 km
Zwarte kraai	Vogels	jaarrond nest	0 - 1 km
Zwarte roodstaart	Vogels	jaarrond nest	0 - 1 km
Aardmuis	Zoogdieren	wnb-andere	1 - 5 km
Akkerboterbloem	Vaatplanten	wnb-andere	1 - 5 km
Akkerdoornzaad	Vaatplanten	wnb-andere	1 - 5 km
Akkerogentroost	Vaatplanten	wnb-andere	1 - 5 km
Alpenwatersalamander	Amfibieën	wnb-andere	1 - 5 km
Baardvleermuis / Brandts vleermuis	Zoogdieren	wnb-hrl	1 - 5 km
Beekrombout	Libellen	wnb-andere	1 - 5 km
Bonte vliegenvanger	Vogels	jaarrond nest	1 - 5 km
Boomkikker	Amfibieën	wnb-hrl	1 - 5 km
Boommarter	Zoogdieren	wnb-andere	1 - 5 km
Boomvalk	Vogels	jaarrond nest	1 - 5 km
Bosmuis	Zoogdieren	wnb-andere	1 - 5 km
Bosuil	Vogels	jaarrond nest	1 - 5 km
Draaihals	Vogels	jaarrond nest	1 - 5 km
Dreps	Vaatplanten	wnb-andere	1 - 5 km
Dwergmuis	Zoogdieren	wnb-andere	1 - 5 km
Dwergspitsmuis	Zoogdieren	wnb-andere	1 - 5 km
Eekhoorn	Zoogdieren	wnb-andere	1 - 5 km
Eider	Vogels	jaarrond nest	1 - 5 km
Franjestaart	Zoogdieren	wnb-hrl	1 - 5 km
Gevlekte witsnuitlibel	Libellen	wnb-hrl	1 - 5 km
Gewone grootoorvleermuis	Zoogdieren	wnb-hrl	1 - 5 km
Gewone/Kleine/Ruige dwergvleermuis	Zoogdieren	wnb-hrl	1 - 5 km
Glanskop	Vogels	jaarrond nest	1 - 5 km
Groot spiegelklokje	Vaatplanten	wnb-andere	1 - 5 km



Naam	Groep	Beschermingsregime	Afstand
Grote modderkruiper	Vissen	wnb-andere	1 - 5 km
Grote vos	Dagvlinders	wnb-andere	1 - 5 km
Grote weerschijnvlinder	Dagvlinders	wnb-andere	1 - 5 km
Hermelijn	Zoogdieren	wnb-andere	1 - 5 km
Hop	Vogels	jaarrond nest	1 - 5 km
Huisspitsmuis	Zoogdieren	wnb-andere	1 - 5 km
Kamsalamander	Amfibieën	wnb-hrl	1 - 5 km
Kartuizer anjer	Vaatplanten	wnb-andere	1 - 5 km
Kerkuil	Vogels	jaarrond nest	1 - 5 km
Kleine bonte specht	Vogels	jaarrond nest	1 - 5 km
Kleine ijsvogelvlinder	Dagvlinders	wnb-andere	1 - 5 km
Kleine wolfsmelk	Vaatplanten	wnb-andere	1 - 5 km
Meerkikker	Amfibieën	wnb-andere	1 - 5 km
Naakte lathyrus	Vaatplanten	wnb-andere	1 - 5 km
Naaldenkervel	Vaatplanten	wnb-andere	1 - 5 km
Otter	Zoogdieren	wnb-hrl	1 - 5 km
Ringslang	Reptielen	wnb-andere	1 - 5 km
Rivierrombout	Libellen	wnb-hrl	1 - 5 km
Rosse woelmuis	Zoogdieren	wnb-andere	1 - 5 km
Schubvaren	Vaatplanten	wnb-andere	1 - 5 km
Schubzegge	Vaatplanten	wnb-andere	1 - 5 km
Sleedoornpage	Dagvlinders	wnb-andere	1 - 5 km
Steenmarter	Zoogdieren	wnb-andere	1 - 5 km
Stijve wolfsmelk	Vaatplanten	wnb-andere	1 - 5 km
Teunisbloempijlstaart	Nachtvinders	wnb-hrl	1 - 5 km
Veldmuis	Zoogdieren	wnb-andere	1 - 5 km
Vermiljoenkever	Geleedpotigen	wnb-hrl	1 - 5 km
Vliegend hert	Kevers	wnb-andere	1 - 5 km
Watervleermuis	Zoogdieren	wnb-hrl	1 - 5 km
Wespendief	Vogels	jaarrond nest	1 - 5 km
Wezel	Zoogdieren	wnb-andere	1 - 5 km
Wilde ridderspoor	Vaatplanten	wnb-andere	1 - 5 km
Wilde weit	Vaatplanten	wnb-andere	1 - 5 km
Wild zwijn	Zoogdieren	wnb-andere	1 - 5 km

Naam	Groep	Beschermingsregime	Afstand
Woelrat	Zoogdieren	wnb-andere	1 - 5 km
Zwarte mees	Vogels	jaarrond nest	1 - 5 km
Zwarte specht	Vogels	jaarrond nest	1 - 5 km
Zwarte wouw	Vogels	jaarrond nest	1 - 5 km
Bosvleermuis	Zoogdieren	wnb-hrl	5 - 10 km
Damhert	Zoogdieren	wnb-andere	5 - 10 km
Edelhert	Zoogdieren	wnb-andere	5 - 10 km
Gewone/Grijze grootoorvleermuis	Zoogdieren	wnb-hrl	5 - 10 km
Gewone/Kleine dwergvleermuis	Zoogdieren	wnb-hrl	5 - 10 km
Gewone / Rugstreeppad	Amfibieën	wnb-andere	5 - 10 km
Glad biggenkruid	Vaatplanten	wnb-andere	5 - 10 km
Grote leeuwenklauw	Vaatplanten	wnb-andere	5 - 10 km
Hazelworm	Reptielen	wnb-andere	5 - 10 km
Iepenpage	Dagvlinders	wnb-andere	5 - 10 km
Kleine dwergvleermuis	Zoogdieren	wnb-hrl	5 - 10 km
Kleine vliegenvanger	Vogels	jaarrond nest	5 - 10 km
Kluwenklokje	Vaatplanten	wnb-andere	5 - 10 km
Knolspirea	Vaatplanten	wnb-andere	5 - 10 km
Korensla	Vaatplanten	wnb-andere	5 - 10 km
Kortsnavelboomkruiper	Vogels	jaarrond nest	5 - 10 km
Myoot (soort onbekend)	Zoogdieren	wnb-hrl	5 - 10 km
Noordzeehouting	Vissen	wnb-hrl	5 - 10 km
Oehoe	Vogels	jaarrond nest	5 - 10 km
Pijlscheefkelk	Vaatplanten	wnb-andere	5 - 10 km
Tweekleurige vleermuis	Zoogdieren	wnb-hrl	5 - 10 km
Vuursalamander	Amfibieën	wnb-andere	5 - 10 km
Wezel/Hermelijn	Zoogdieren	wnb-andere	5 - 10 km
Wilde averuit	Vaatplanten	wnb-andere	5 - 10 km
Wolf	Zoogdieren	wnb-hrl	5 - 10 km
Wolfskers	Vaatplanten	wnb-andere	5 - 10 km
Zandhagedis	Reptielen	wnb-hrl	5 - 10 km
Zandwolfsmelk	Vaatplanten	wnb-andere	5 - 10 km
Aardbeivlinder	Dagvlinders	wnb-andere	10 - 25 km
Adder	Reptielen	wnb-andere	10 - 25 km

Naam	Groep	Beschermingsregime	Afstand
Baardvleermuis	Zoogdieren	wnb-hrl	10 - 25 km
Bechsteins vleermuis	Zoogdieren	wnb-hrl	10 - 25 km
Beekprik	Vissen	wnb-andere	10 - 25 km
Bergnachtorchis	Vaatplanten	wnb-andere	10 - 25 km
Blaasvaren	Vaatplanten	wnb-andere	10 - 25 km
Blauw guichelheil	Vaatplanten	wnb-andere	10 - 25 km
Bosbeekjuffer	Libellen	wnb-andere	10 - 25 km
Bospareldmoervlinder	Dagvlinders	wnb-andere	10 - 25 km
Brave hendrik	Vaatplanten	wnb-andere	10 - 25 km
Bruine eikenpage	Dagvlinders	wnb-andere	10 - 25 km
Drijvende waterweegbree	Vaatplanten	wnb-hrl	10 - 25 km
Europese rivierkreeft	Geleedpotigen	wnb-andere	10 - 25 km
Gentiaanblauwtje	Dagvlinders	wnb-andere	10 - 25 km
Getande veldsla	Vaatplanten	wnb-andere	10 - 25 km
Gevlekte glanslibel	Libellen	wnb-andere	10 - 25 km
Gewone bosspitsmuis	Zoogdieren	wnb-andere	10 - 25 km
Gewone/Ruige dwergvleermuis	Zoogdieren	wnb-hrl	10 - 25 km
Gewone zeehond	Zoogdieren	wnb-andere	10 - 25 km
Gladde slang	Reptielen	wnb-hrl	10 - 25 km
Grijze grootoorvleermuis	Zoogdieren	wnb-hrl	10 - 25 km
Grote bosaardbei	Vaatplanten	wnb-andere	10 - 25 km
Grote bosmuis	Zoogdieren	wnb-andere	10 - 25 km
Grote pareldmoervlinder	Dagvlinders	wnb-andere	10 - 25 km
Hazelmuis	Zoogdieren	wnb-hrl	10 - 25 km
Heikikker	Amfibieën	wnb-hrl	10 - 25 km
Kempense heidelibel	Libellen	wnb-andere	10 - 25 km
Kleine schorseneer	Vaatplanten	wnb-andere	10 - 25 km
Knoflookpad	Amfibieën	wnb-hrl	10 - 25 km
Knollathyrus	Vaatplanten	wnb-andere	10 - 25 km
Kommavlinder	Dagvlinders	wnb-andere	10 - 25 km
Kruiptijm	Vaatplanten	wnb-andere	10 - 25 km
Kwabaal	Vissen	wnb-andere	10 - 25 km
Levendbarende hagedis	Reptielen	wnb-andere	10 - 25 km
Liggende ereprijs	Vaatplanten	wnb-andere	10 - 25 km
Meer-/Bastaardkikker	Amfibieën	wnb-andere	10 - 25 km

Naam	Groep	Beschermingsregime	Afstand
Muurbloem	Vaatplanten	wnb-andere	10 - 25 km
Muurhagedis	Reptielen	wnb-hrl	10 - 25 km
Oostelijke witsnuitlibel	Libellen	wnb-hrl	10 - 25 km
Platte schijfhoren	Weekdieren	wnb-hrl	10 - 25 km
Roggelelie	Vaatplanten	wnb-andere	10 - 25 km
Rosse / Bos- / Tweekleurige vleermuis / Laatvlieger	Zoogdieren	wnb-hrl	10 - 25 km
Rosse / Bosvleermuis	Zoogdieren	wnb-hrl	10 - 25 km
Ruw parelzaad	Vaatplanten	wnb-andere	10 - 25 km
Smalle raai	Vaatplanten	wnb-andere	10 - 25 km
Stofzaad	Vaatplanten	wnb-andere	10 - 25 km
Tonghaarmuts	Mossen	wnb-hrl	10 - 25 km
Vale vleermuis	Zoogdieren	wnb-hrl	10 - 25 km
Vinpootsalamander	Amfibieën	wnb-andere	10 - 25 km
Vroedmeesterpad	Amfibieën	wnb-hrl	10 - 25 km
Waterspitsmuis	Zoogdieren	wnb-andere	10 - 25 km
Zilveren maan	Dagvlinders	wnb-andere	10 - 25 km
Beekdonderpad	Vissen	wnb-andere	25 - 50 km
Bokkenorchis	Vaatplanten	wnb-andere	25 - 50 km
Dennenorchis	Vaatplanten	wnb-andere	25 - 50 km
Elrits	Vissen	wnb-andere	25 - 50 km
Gaffellibel	Libellen	wnb-hrl	25 - 50 km
Geel schorpioenmos	Mossen	wnb-hrl	25 - 50 km
Gestreepte waterroofkever	Kevers	wnb-hrl	25 - 50 km
Gevlekt zonneroosje	Vaatplanten	wnb-andere	25 - 50 km
Gewone bronlibel	Libellen	wnb-andere	25 - 50 km
Hoogveenglanslibel	Libellen	wnb-andere	25 - 50 km
Kleine heivlinder	Dagvlinders	wnb-andere	25 - 50 km
Kruipend moerasscherm	Vaatplanten	wnb-hrl	25 - 50 km
Ondergrondse woelmuis	Zoogdieren	wnb-andere	25 - 50 km
Rood peperboompje	Vaatplanten	wnb-andere	25 - 50 km
Speerwaterjuffer	Libellen	wnb-andere	25 - 50 km
Spiegeldikkopje	Dagvlinders	wnb-andere	25 - 50 km
Tengere distel	Vaatplanten	wnb-andere	25 - 50 km
Tengere veldmuur	Vaatplanten	wnb-andere	25 - 50 km

Naam	Groep	Beschermingsregime	Afstand
Tweekleurige bosspitsmuis	Zoogdieren	wnb-andere	25 - 50 km
Veldparelmoervlinder	Dagvlinders	wnb-andere	25 - 50 km
Vroege ereprijs	Vaatplanten	wnb-andere	25 - 50 km
Bosdravik	Vaatplanten	wnb-andere	50 - 100 km
Brandts vleermuis	Zoogdieren	wnb-hrl	50 - 100 km
Breed wollegras	Vaatplanten	wnb-andere	50 - 100 km
Bruinvis	Zoogdieren	wnb-hrl	50 - 100 km
Donkere waterjuffer	Libellen	wnb-andere	50 - 100 km
Donker pimpernelblauwtje	Dagvlinders	wnb-hrl	50 - 100 km
Eikelmuis	Zoogdieren	wnb-andere	50 - 100 km
Gestippelde alver	Vissen	wnb-andere	50 - 100 km
Gladde zegge	Vaatplanten	wnb-andere	50 - 100 km
Grijze zeehond	Zoogdieren	wnb-andere	50 - 100 km
Groene glazenmaker	Libellen	wnb-hrl	50 - 100 km
Groenknolorchis	Vaatplanten	wnb-hrl	50 - 100 km
Groensteel	Vaatplanten	wnb-andere	50 - 100 km
Grote vuurvlinder	Dagvlinders	wnb-hrl	50 - 100 km
Hamster	Zoogdieren	wnb-hrl	50 - 100 km
Heldenbok	Geleedpotigen	wnb-hrl	50 - 100 km
Ingekorven vleermuis	Zoogdieren	wnb-hrl	50 - 100 km
Karwijselie	Vaatplanten	wnb-andere	50 - 100 km
Kranskarwij	Vaatplanten	wnb-andere	50 - 100 km
Laatvlieger / Tweekleurige vleermuis	Zoogdieren	wnb-hrl	50 - 100 km
Moerasparelmoervlinder	Dagvlinders	wnb-hrl	50 - 100 km
Noordse winterjuffer	Libellen	wnb-hrl	50 - 100 km
Noordse woelmuis	Zoogdieren	wnb-hrl	50 - 100 km
Pimpernelblauwtje	Dagvlinders	wnb-hrl	50 - 100 km
Spits havikskruid	Vaatplanten	wnb-andere	50 - 100 km
Trosgamander	Vaatplanten	wnb-andere	50 - 100 km
Tuimelaar	Zoogdieren	wnb-hrl	50 - 100 km
Veenbloembies	Vaatplanten	wnb-andere	50 - 100 km
Veldspitsmuis	Zoogdieren	wnb-andere	50 - 100 km
Water-/Meervleermuis	Zoogdieren	wnb-hrl	50 - 100 km
Zweedse kornoelje	Vaatplanten	wnb-andere	50 - 100 km



Naam	Groep	Beschermingsregime	Afstand
Berggamander	Vaatplanten	wnb-andere	100 - 250 km
Bosboterbloem	Vaatplanten	wnb-andere	100 - 250 km
Brede geelgerande waterroofkever	Geleedpotigen	wnb-hrl	100 - 250 km
Bruin dikkopje	Dagvlinders	wnb-andere	100 - 250 km
Bruinrode wespenorchis	Vaatplanten	wnb-andere	100 - 250 km
Bultrug	Zoogdieren	wnb-hrl	100 - 250 km
Butskop	Zoogdieren	wnb-hrl	100 - 250 km
Duinparelmoervlinder	Dagvlinders	wnb-andere	100 - 250 km
Dwergvinvis	Zoogdieren	wnb-hrl	100 - 250 km
Echte gamander (subsp. germanicum)	Vaatplanten	wnb-andere	100 - 250 km
Franjegtiaan	Vaatplanten	wnb-andere	100 - 250 km
Geelbuikvuurpad	Amfibieën	wnb-hrl	100 - 250 km
Geelgroene wespenorchis	Vaatplanten	wnb-andere	100 - 250 km
Geplooid vrouwenmantel	Vaatplanten	wnb-andere	100 - 250 km
Gestreepte dolfijn	Zoogdieren	wnb-hrl	100 - 250 km
Gewone dolfijn	Zoogdieren	wnb-hrl	100 - 250 km
Gewone spitssnuitdolfijn	Zoogdieren	wnb-hrl	100 - 250 km
Gewone vinvis	Zoogdieren	wnb-hrl	100 - 250 km
Griend	Zoogdieren	wnb-hrl	100 - 250 km
Groene nachtorchis	Vaatplanten	wnb-andere	100 - 250 km
Grote hoefijzerneus	Zoogdieren	wnb-hrl	100 - 250 km
Honingorchis	Vaatplanten	wnb-andere	100 - 250 km

Naam	Groep	Beschermingsregime	Afstand
Juchtleerkever	Kevers	wnb-hrl	100 - 250 km
Kalkboterbloem	Vaatplanten	wnb-andere	100 - 250 km
Kalketrip	Vaatplanten	wnb-andere	100 - 250 km
Kemps zeeschildpad	Reptielen	wnb-hrl	100 - 250 km
Kleine ereprijs	Vaatplanten	wnb-andere	100 - 250 km
Kleine vlotvaren	Vaatplanten	wnb-hrl	100 - 250 km
Lange zonnedauw	Vaatplanten	wnb-andere	100 - 250 km
Lederschildpad	Reptielen	wnb-hrl	100 - 250 km
Moerasgamander	Vaatplanten	wnb-andere	100 - 250 km
Mopsvleermuis	Zoogdieren	wnb-hrl	100 - 250 km
Orka	Zoogdieren	wnb-hrl	100 - 250 km
Potvis	Zoogdieren	wnb-hrl	100 - 250 km
Rozenkransje	Vaatplanten	wnb-andere	100 - 250 km
Scherpkruid	Vaatplanten	wnb-andere	100 - 250 km
Steenbraam	Vaatplanten	wnb-andere	100 - 250 km
Veenbesblauwtje	Dagvlinders	wnb-andere	100 - 250 km
Veenbesparelmoervlinder	Dagvlinders	wnb-andere	100 - 250 km
Veenhooibeestje	Dagvlinders	wnb-andere	100 - 250 km
Vliegenorchis	Vaatplanten	wnb-andere	100 - 250 km
Walrus	Zoogdieren	wnb-hrl	100 - 250 km
Wilde kat	Zoogdieren	wnb-hrl	100 - 250 km
Witflankdolfijn	Zoogdieren	wnb-hrl	100 - 250 km

Naam	Groep	Beschermingsregime	Afstand
Witsnuitdolfijn	Zoogdieren	wnb-hrl	100 - 250 km
Zinkviooltje	Vaatplanten	wnb-andere	100 - 250 km

## **Bijlage 4**

### **Checklist onderzoek vleermuizen**



## Vleermuizenprotocol

(versie 1 januari 2021)

### Inleiding

Ga eerst na welke soorten redelijkerwijs of mogelijk te verwachten zijn aan de hand van het landschap, de omgeving en gekend verspreidingsbeeld (binnen 20 km van het plangebied, denk daarbij indien nodig ook buiten de landsgrenzen). Daarna dient gekeken te worden welke functies voor vleermuizen mogelijk voorkomen. Hiervoor kan de onderstaande checklist of geheugensteun worden gebruikt. Het gaat om voor vleermuis van belang zijnde objecten die door de beoogde activiteit of plan, in relevante mate worden aangetast. De hieronder aangegeven soorten en/of soortgroepen zijn niet dekkend. Hou rekening met het voorkomen van zeldzaam voorkomende soorten.

Foerageergebied en vliegroutes zijn alleen beschermd als ze essentieel zijn voor het goede voortbestaan van de soort ter plaatse. Dat blijkt vaak pas uit het (nader) onderzoek.

### Checklist

#### 1. Dikke bomen

Is in of grenzend aan het plangebied één (of meerdere) dikke boom (doorsnede globaal  $> 3$  dm op borsthoogte) aanwezig?

JA / NEE

- a) Zijn er zichtbare holtes, spleten, scheuren, losse bast aanwezig?  
Zo ja, nader onderzoek naar (winter-,) kraam-, zomer- en paarverblijfplaatsen van boombewonende soorten. JA / NEE
- b) Maakt de boom (bomen) deel uit van een mogelijke route of verbinding?  
Zo ja, nader onderzoek naar vliegroutes van alle (in de omgeving) voorkomende vleermuissoorten. JA / NEE
- c) Maakt de boom (bomen) deel uit of vormt deze mogelijk foerageergebied of beschutting van een naastgelegen foerageergebied?  
Zo ja, nader onderzoek naar foeragerende vleermuizen. JA / NEE

#### 2. Opgaande gewassen

Is op of grenzend aan het plangebied één (of zijn meerdere) dunne bomen (doorsnede globaal  $< 3$  dm op borsthoogte) en/of struiken/gewassen  $> 1,5$  meter aanwezig?

JA / NEE

- a) Maken de struiken, gewassen, boom (bomen) deel uit van een mogelijke route of verbinding (lijnelement)?  
Zo ja, onderzoek naar vliegroutes van vleermuizen. JA / NEE
- b) Zijn er zichtbare holtes spleten, scheuren, losse bast in de boom (bomen)?  
Zo ja, nader onderzoek naar zomer- en paarverblijfplaatsen van boombewonende soorten. JA / NEE
- c) Vormt het opgaand groen mogelijk foerageergebied of beschutting van een naastgelegen foerageergebied (let vooral op kleinschalig gebied of parkachtige omgeving)?  
Zo ja, nader onderzoek naar foeragerende vleermuizen. JA / NEE

### 3. Open water

Is er open water aanwezig?

JA / NEE

a) Is er water?

JA / NEE

Zo ja, nader onderzoek naar gebiedsfuncties (foerageergebied en vlieg- en/of migratieroute), tweekleurige vleermuis, rosse vleermuis ruige dwergvleermuis, watervleermuis (> 1m breed) en meervleermuis (> 2m breed).

b) Is er water in tenminste iets besloten gebied?

JA / NEE

Zo ja, nader onderzoek naar gebiedsfuncties (foerageergebied en vlieg- en/of migratieroute) gewone of ruige dwerg-, baard-, brandt's-, ingekorven, franjestaart, grijze en gewone grootoorvleermuis en laatvlieger.

c) Is er water in open gebied?

JA / NEE

Zo ja, nader onderzoek naar gebiedsfuncties (foerageergebied en vlieg- en/of migratieroute) tweekleurige-, rosse vleermuis, ruige dwergvleermuis en laatvlieger.

d) Heeft het water een mogelijk essentiële functie als drinkwater?

JA / NEE

Zo ja, nader onderzoek naar functie voor alle soorten vleermuizen.

### 4. Open gebied

Is er open gebied (> 1 ha)?

JA / NEE

a) Bestaat het plangebied uit moeras, grasland, akker of anderszins (denk bij < 500 meter van water breder dan 2 meter extra aan meervleermuis)?

JA / NEE

Zo ja, nader onderzoek naar gebruik door rosse vleermuis, meervleermuis, laatvlieger, tweekleurige vleermuis en ruige dwergvleermuis.

### 5. Gebouwen

Zijn er gebouwen aanwezig?

JA / NEE

a) Biedt het gebouw of bieden de gebouwen mogelijk winter-, kraam-, zomer- en paarverblijfplaatsen voor vleermuizen (denk aan de spouwmuur, dakpannen, kelders, luiken aan de muur, gevelbekleding, zolders, daklagen, kruipruimtes etc.)? (bouwtekening ter inzage vragen).

JA / NEE

Zo ja, nader onderzoek naar winter-, kraam-, zomer- en paar verblijfplaatsen van gebouwbewonende vleermuizen.

b) Zijn er sporen van aanwezigheid, poepvlekken, keutels, vraatresten, bruinverkleuring langs de rand van invliegopeningen en dergelijke?

JA / NEE

Zo ja, nader onderzoek naar gebouwbewonende vleermuizen.

c) Mogelijk foerageergebied?

JA / NEE

Zo ja, nader onderzoek naar foeragerende vleermuizen.

- d) Zijn er lange, mogelijk in het duister liggende, muren aanwezig? JA / NEE  
Zo ja, nader onderzoek naar gebiedsfuncties vlieg- en/of migratieroutes.

- e) Is er sprake van hoogbouw? JA / NEE  
Zo ja, aandacht voor paarverblijfplaatsen voor tweekleurige vleermuis.

## 6. Grotten, groeves, kelders en andere objecten

Zijn er grotten en/of groeves en/of kelders, bruggen, tunnels en/of andere objecten met ruimten? JA / NEE

- a) Zijn deze geschikt als verblijfplaats voor vleermuizen? JA / NEE  
Zo ja, nader onderzoek naar verblijfplaatsen van vleermuizen, met de nadruk op winter-, en paarverblijfplaatsen?

## 7. Grootchalige landschapselementen

Zijn er grootchalige lijnvormige landschapselementen zoals kustzones, grootchalige dijken, duinenrijen, rivierdalen of waterpartijen aanwezig, die een verbindingroute zouden kunnen vormen tussen zomer- en winterleefgebieden? JA / NEE

Zo ja, nader onderzoek naar mogelijke migratieroutes van o.a. meervleermuis, rosse vleermuis, ruige dwergvleermuis en tweekleurige vleermuis in voor- en najaar.

## Randvoorwaarden en vervolg

De conclusies uit de veldverkenning in combinatie met deze checklist, gekende verspreiding, de ligging in het landschap, de relatie met het landschap en de uitgebreide tabel van het protocol, geven de onderzoeksinspanning (tijdstip, omstandigheden frequentie per te onderzoeken soort) voor het nader onderzoek aan. Er is zowel in deze checklist als bij de uitgebreide tabel uit het protocol aangenomen dat de onderzoeker een ervaren ecoloog is die kennis heeft van het landschap en potentieel geschikte habitats voor vleermuizen kan identificeren.

## **Bijlage 5**

### Literatuurlijst



## Literatuurlijst

- Bij12 Kennisdocumenten ([www.bij12.nl/onderwerpen/natuur-en-landschap/kennisdocumenten-soorten-ontheffingen-wet-natuurbescherming/](http://www.bij12.nl/onderwerpen/natuur-en-landschap/kennisdocumenten-soorten-ontheffingen-wet-natuurbescherming/))
- De vlinderstichting ([www.vlinderstichting.nl](http://www.vlinderstichting.nl))
- De zoogdiervereniging ([www.zoogdiervereniging.nl](http://www.zoogdiervereniging.nl))
- Eis Kenniscentrum Insecten ([www.eis-nederland.nl/](http://www.eis-nederland.nl/))
- Floron ([www.floron.nl/](http://www.floron.nl/))
- Grondsoortenkaart ([www.arcgis.com/apps/webappviewer/index.html?id=61d2e75688b24ec2bd102b2f8d7f7fc2](http://www.arcgis.com/apps/webappviewer/index.html?id=61d2e75688b24ec2bd102b2f8d7f7fc2))
- Gelders natuurnetwerk (<https://www.arcgis.com/apps/mapviewer/index.html?webmap=1c5de9624b42440b8e1af80c25add9c5>)
- Ministerie van Landbouw, Natuur en Voedselkwaliteit (<https://minInv.nederlandsesoorten.nl/content/rode-lijsten>)
- Natura 2000 (<https://www.natura2000.nl/>)
- Natuurbeheerplan Gelderland (<https://geoportaal.gelderland.nl/portaal/apps/webappviewer/index.html?id=d8fc942b0c7646ff8900c26f05effef9>)
- NGB Soortinventarisatieprotocollen ([www.netwerkgroenebureaus.nl/werken-aan-kwaliteit/soortinventarisatieprotocollen](http://www.netwerkgroenebureaus.nl/werken-aan-kwaliteit/soortinventarisatieprotocollen))
- NDFF Verspreidingsatlas ([www.verspreidingsatlas.nl/](http://www.verspreidingsatlas.nl/))
- Quickscanhulp ([www.quickscanhulp.nl](http://www.quickscanhulp.nl))
- Ravon ([www.ravon.nl](http://www.ravon.nl))
- Rijksoverheid ([www.rijksoverheid.nl](http://www.rijksoverheid.nl))
- Slagboom en Peters ([app.slagboomenpeeters.com](http://app.slagboomenpeeters.com))
- Sovon ([www.sovon.nl](http://www.sovon.nl))
- Stichting ANEMOON ([www.anemoon.org](http://www.anemoon.org))
- Waarneming ([www.waarneming.nl](http://www.waarneming.nl))