



Quickscan Wet natuurbescherming De Harpen ong. te Geldermalsen

Oriënterend onderzoek ecologie in het kader van de Wet natuurbescherming

blomecologie.nl

Colofon

Status:	Definitief
Project:	2023-0588
Datum:	16 juni 2023
Samensteller:	[REDACTED]
Collegiale toets:	[REDACTED]
Opdrachtgever:	JC van Kessel architectuur
Contactpersoon:	[REDACTED]

Disclaimer

Blom Ecologie B.V. is niet aansprakelijk voor schade die voortkomt uit toepassing van de resultaten van werkzaamheden en/of gegevens verkregen van Blom Ecologie B.V.

Niets uit deze rapportage mag zonder schriftelijke toestemming van de opdrachtgever en Blom Ecologie B.V. worden gebruikt door derden. Onder gebruik worden alle vormen van kopie, openbaarmaking en elke andere toepassing begrepen. Deze rapportage mag alleen gebruikt worden voor het doel waarvoor het is samengesteld.

Inhoud

1 Inleiding	4
1.1 Planlocatie	5
1.2 Beoogde ruimtelijke ingreep	6
2 Methode	7
2.1 Uitvoering onderzoek	7
2.2 Soortenbescherming	7
2.3 Gebiedsbescherming	9
2.4 Houtopstanden	10
2.5 Houdbaarheid en toepassing	10
3 Beoordeling	11
3.1 Soortenbescherming	11
3.2 Gebiedsbescherming	16
3.3 Houtopstanden	17
4 Samenvatting	18
4.1 Soortenbescherming	18
4.2 Gebiedsbescherming	18
4.3 Houtopstanden	18
5 Conclusie	19
5.1 Conclusie	19
5.2 Uitvoerbaarheid	19
5.3 Vervolgstappen	19
5.4 Te treffen maatregelen	19



1 Inleiding

Aan De Harpen ong. te Geldermalsen is een extensief beheerd grasland gesitueerd. De initiatiefnemer is voornemens op de planlocatie een bedrijfspand voor een transportbedrijf te realiseren. Het bestemmingsplan voorziet reeds in de beoogde ruimtelijke ingreep en hoeft derhalve niet te worden gewijzigd.

De beoogde ruimtelijke ingreep heeft mogelijk een negatief effect op beschermde flora en fauna (soortenbescherming), beschermde natuurgebieden (gebiedsbescherming) en/of beschermde houtopstanden. Ten behoeve van de beoogde ruimtelijke ingreep geldt de wettelijke verplichting onderzoek te verrichten naar de aanwezigheid van beschermde flora en fauna en de mogelijke effecten van de ruimtelijke ingreep daarop.

JC van Kessel architectuur begeleidt de ruimtelijke procedure en heeft Blom Ecologie verzocht de planlocatie te onderzoeken op aanwezigheid van beschermde soorten, gebieden en houtopstanden. Vervolgens wordt getoetst of de beoogde ruimtelijke ingreep uitvoerbaar is in het kader van de Wet natuurbescherming en/of provinciaal beleid.

Onderzoeksdoelen

- Welke, krachtens de Wet natuurbescherming, beschermde flora en fauna zijn (potentieel) aanwezig op de planlocatie en welke negatieve effecten kunnen optreden als gevolg van de beoogde ruimtelijke ingreep?
- Heeft de beoogde ruimtelijke ingreep een negatief effect op de instandhoudingsdoelen van Natura 2000-gebieden of de wezenlijke kenmerken en waarden van provinciaal aangewezen beschermde gebieden?
- Leidt de beoogde ruimtelijke ingreep tot kap van houtopstanden zoals bedoeld in de Wet natuurbescherming?
- Dienen er vervolgstappen in het kader van de Wet natuurbescherming en/of provinciaal aangewezen beschermde gebieden te worden genomen, en zo ja, welke?



Figuur 1.1 De planlocatie is gelegen aan De Harpen ong. te Geldermalsen.

1.1 Planlocatie

De planlocatie is gelegen aan De Harpen ong. te Geldermalsen (figuur 1.2). De planlocatie bestaat volledig uit weiland. De randen bestaan uit hogere vegetatie met grassen en andere kruiden. Ten oosten van de planlocatie is een watergang aanwezig. Deze watergang valt niet binnen de planlocatie en er zullen hier ook geen werkzaamheden aan worden gedaan. De planlocatie bevat geen bomen of struiken. Tevens is geen verharding aanwezig. In figuur 1.3 en bijlage 1 zijn een aantal foto's opgenomen die een impressie geven van de planlocatie en de directe omgeving hiervan.



Figuur 1.2 De planlocatie (rood omkaderd) is gelegen aan de Harpen ong. te Geldermalsen.

De directe omgeving van de planlocatie wordt gekenmerkt door industrieterrein en agrarische percelen. De dichtstbijzijnde snelweg is de A15, gelegen op circa 200 meter van de planlocatie. De N327 is gelegen op circa 700 meter van de planlocatie. Rivier de Waal ligt op een afstand van circa 5 km van de planlocatie.



Figuur 1.3 Op de planlocatie is men voornemens om op het bestaande grasland een bedrijfspand te realiseren.



Figuur 1.4 Fotografische indruk van de omgeving van de planlocatie.

1.2 Beoogde ruimtelijke ingreep

De beoogde ruimtelijke ingreep betreft de realisatie van een bedrijfspand voor een transport bedrijf. Onderstaand volgt een korte opsomming van de ingrepen en effecten:

- verwijderen terreininrichting, waaronder gedeelte van het groen: graafwerkzaamheden, transport (afvoer) van materiaal en groen;
- egaliseren terrein: graafwerkzaamheden en grondtransport;
- realisatie nieuwbouw: algemene bouwwerkzaamheden;
- revitalisatie terrein en aanleg verharding: allerhande (straat- en hoveniers) werkzaamheden.

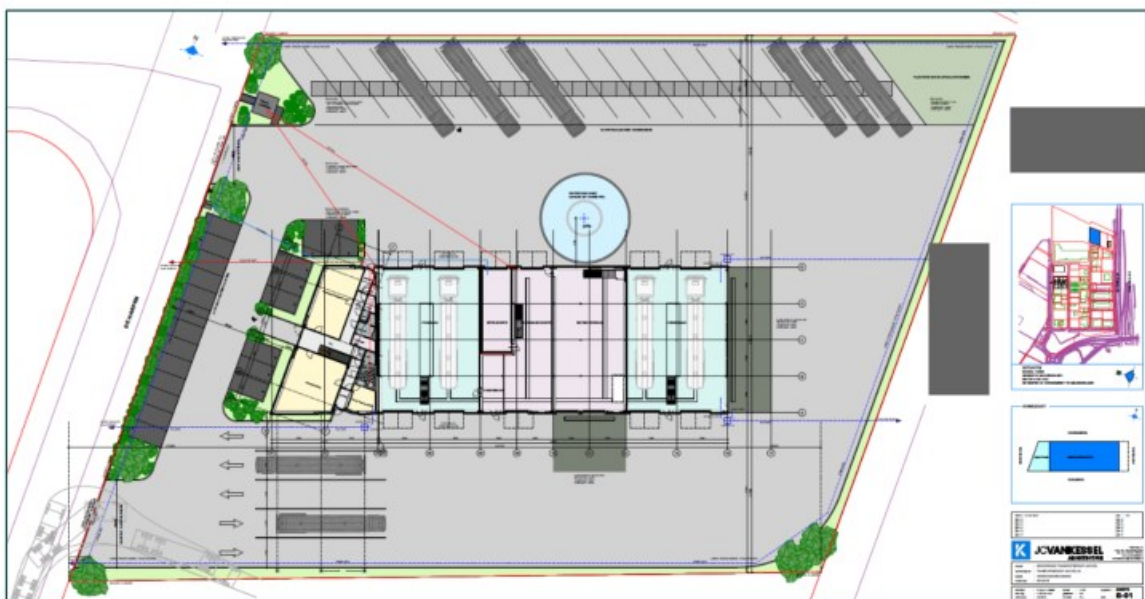

Figuur 1.5 Visuele representatie van de beoogde situatie (bron: JC van Kessel architectuur).

2 Methode

Dit oriënterend onderzoek verkent alle relevante vakgebieden met betrekking tot de Wet natuurbescherming. Hierbij wordt een beoordeling gegeven van de aanwezigheid van specifieke potentie voor beschermde flora en fauna op de planlocatie, de betekenis van de planlocatie voor de aanwezige soorten en de effecten van de voorgenomen ingrepen op de soorten. Dit onderzoek bestaat uit een veldbezoek en raadpleging van externe bronnen. De reikwijdte bestaat uit de Wet natuurbescherming en de provinciale omgevingsverordening.

2.1 Uitvoering onderzoek

Het veldbezoek is een momentopname van de aanwezige flora en fauna. Op basis van dit veldbezoek wordt een inschatting gemaakt omtrent de mogelijke aanwezigheid van beschermde soorten. Tijdens het veldbezoek is de planlocatie nauwkeurig onderzocht, waarbij ook gelet werd op sporen en delen of restanten van planten en/of dieren. Het veldbezoek heeft plaatsgevonden op 1 juni 2023 en is uitgevoerd door [REDACTED]. De weersomstandigheden tijdens het veldbezoek waren; droog, 3/8 bewolkt, 14° Celsius en windkracht 3 (Bft).

Vaak zijn er al gegevens bekend over een planlocatie en de directe omgeving hiervan. Deze gegevens worden onder andere beheerd in rapporten en naslagwerken en door de Nationale Databank Flora en Fauna (NDFF). In NDFF wordt normaliter hierbij een straal van 2 km aangehouden rondom de planlocatie. Afhankelijk van het karakter en ligging van de planlocatie kan een afwijkende afstand aangehouden worden. Raadpleging van externe bronnen levert vaak nuttige aanvullende informatie op en biedt daarmee een volledig beeld van de (mogelijk) aanwezige flora en fauna.

2.2 Soortenbescherming

De soortenbescherming is opgedeeld in de volgende beschermingsregimes: Vogelrichtlijnsoorten (Wnb art. 3.1), Habitatrichtlijnsoorten (Wnb art. 3.5) en Andere soorten (Wnb art. 3.10). Hierin worden rust- en voortplantingsverblijfplaatsen en het functioneel leefgebied beschermd. Bij overtreding van een verbodsbepaling geldt een ontheffingsplicht.

Vogelrichtlijn (Wnb art. 3.1)

1. Het is verboden opzettelijk van nature in Nederland in het wild levende vogels van soorten als bedoeld in artikel 1 van de Vogelrichtlijn te doden of te vangen.
2. Het is verboden opzettelijk nesten, rustplaatsen en eieren van vogels als bedoeld in het eerste lid te vernielen of te beschadigen, of nesten van vogels weg te nemen.
3. Het is verboden eieren van vogels als bedoeld in het eerste lid te rapen en deze onder zich te hebben.
4. Het is verboden vogels als bedoeld in het eerste lid opzettelijk te storen.
5. Het verbod, bedoeld in het vierde lid, is niet van toepassing indien de storing niet van wezenlijke invloed is op de staat van instandhouding van de desbetreffende vogelsoort.

Habitatrichtlijn (Wnb art. 3.5)

1. Het is verboden in het wild levende dieren van soorten, genoemd in bijlage IV, onderdeel a, bij de Habitatrichtlijn, bijlage II bij het Verdrag van Bern of bijlage I bij het Verdrag van Bonn, in hun natuurlijk verspreidingsgebied opzettelijk te doden of te vangen.
2. Het is verboden dieren als bedoeld in het eerste lid opzettelijk te verstoren.
3. Het is verboden eieren van dieren als bedoeld in het eerste lid in de natuur opzettelijk te vernielen of te rapen.
4. Het is verboden de voortplantingsplaatsen of rustplaatsen van dieren als bedoeld in het eerste lid te beschadigen of te vernielen.

5. Het is verboden planten van soorten, genoemd in bijlage IV, onderdeel b, bij de Habitatrichtlijn of bijlage I bij het Verdrag van Bern, in hun natuurlijke verspreidingsgebied opzettelijk te plukken en te verzamelen, af te snijden, te ontwortelen of te vernielen.

Andere soorten (Wnb art. 3.10)

1. Onverminderd artikel 3.5, eerste, vierde en vijfde lid, is het verboden:
 - a. in het wild levende zoogdieren, amfibieën, reptielen, vissen, dagvlinders, libellen en kevers van de soorten, genoemd in de bijlage, onderdeel A, bij deze wet, opzettelijk te doden of te vangen;
 - b. de vaste voortplantingsplaatsen of rustplaatsen van dieren als bedoeld in onderdeel a opzettelijk te beschadigen of te vernielen, of
 - c. vaatplanten van de soorten, genoemd in de bijlage, onderdeel B, bij deze wet, in hun natuurlijke verspreidingsgebied opzettelijk te plukken en te verzamelen, af te snijden, te ontwortelen of te vernielen.

Vogelrichtlijn

Onder de Vogelrichtlijn zijn alle in gebruik zijnde nesten en broedgevallen van vogels beschermd. Het is van alle vogelsoorten verboden om nesten te beschadigen of te vernielen. Daarnaast gelden onder provinciale aanwijzingen categorieën waarin de nesten en rustplaatsen van specifieke vogelsoorten jaarrond bescherming genieten, dus ook in de periode dat deze niet in gebruik zijn. Rustplaatsen zijn conform de Richtsnoeren van de Europese Commissie gedefinieerd als zijnde essentiële zones voor het bestaan van een dier of groep van dieren wanneer ze niet-actief zijn.

Tabel 2.1 Vogelsoorten onder categorie 1 t/m 4: nesten en rustplaatsen jaarrond beschermd. Vogelsoorten onder categorie 5: nesten en rustplaatsen jaarrond beschermd, indien er sprake is van ecologisch zwaarwegende redenen.

Vogelsoorten onder categorie 1 t/m 4			
Boomvalk	Havik	Ooievaar	Sperwer
Buizerd	Huismus	Ransuil	Steenuil
Gierzwaluw	Kerkuil	Roek	Wespendief
Grote gele kwikstaart	Oehoe	Slechtvalk	Zwarte wouw
Vogelsoorten onder categorie 5			
Blauwe reiger	Ekster	Kleine bonte specht	Tapuit
Boerenwaluw	Gekraagde roodstaart	Kleine vliegenvanger	Torenvalk
Bonte vliegenvanger	Glanskop	Koolmees	Zeearend
Boomklever	Grauwe vliegenvanger	Kortsnavelboomkruiper	Zwarte kraai
Boomkruiper	Groene Specht	Oeverwaluw	Zwarte mees
Bosuil	Grote bonte specht	Pimpelmees	Zwarte roodstaart
Brilduiker	Hop	Raaf	Zwarte specht
Draaihals	Huiswaluw	Ruigpootuil	
Eider	IJsvogel	Spreeuw	

Provinciale vrijstelling

Van de verboden als bedoeld in *Andere soorten* Wnb art. 3.10 eerste lid kan door bevoegd gezag vrijstelling verleend worden voor het opzettelijk doden of vangen van individuen en voor het opzettelijk beschadigen of vernielen van voortplantingsplaatsen of vaste rustplaatsen voor bepaalde soorten.

Voor alle soorten in Nederland geldt dat er sprake is van een algemene zorgplicht (Wnb art. 1.11). Hierin wordt voorgeschreven dat nadelige gevolgen voor flora en fauna voorkomen moeten worden. Het uitgangspunt van de algemene zorgplicht is dat het doden, verwonden, verontrusten of beschadigen van flora en fauna wordt vermeden. Deze zorgplicht geldt voor iedereen.

In de Omgevingsverordening van de Provincie Gelderland is voor de volgende soorten vrijstelling opgenomen in het kader van ruimtelijke ontwikkelingen:

Tabel 2.2 Vrijgestelde soorten in het kader van ruimtelijke ontwikkelingen in de provincie Gelderland.

Vrijgestelde soorten		
Aardmuis	Gewone bosspitsmuis	Ondergrondse woelmuis
Bastaardkikker	Gewone pad	Ree
Bosmuis	Haas	Rosse woelmuis
Bruine kikker	Huisspitsmuis	Tweekleurige bosspitsmuis
Dwergmuis	Kleine watersalamander	Veldmuis
Dwergspitsmuis	Konijn	Vos
Egel	Meerkikker	Woelrat

2.3 Gebiedsbescherming

In Nederland zijn natuurgebieden aangewezen met een beschermde status. Deze natuurgebieden betreffen hoofdzakelijk Natura 2000-gebieden en provinciaal beschermde gebieden.

Natura 2000-gebieden

Voor werkzaamheden in Natura 2000-gebieden is bij mogelijke effecten een Voortoets vereist. Met de Voortoets wordt bepaald of de plannen mogelijk negatieve effecten hebben op de doelstellingen van Natura 2000-gebieden. Ten aanzien van Natura 2000-gebieden kunnen ook externe effecten als stikstofdepositie en licht- of geluidsuitstraling van invloed zijn. Bij negatieve effecten op beschermde natuurgebieden dient een vergunning voorhanden te zijn.

Provinciaal beleid

Onderstaande teksten zijn gebaseerd op de meest recente versie van de Omgevingsverordening.

Gelders Natuurnetwerk

Binnen het Gelders Natuurnetwerk geldt het 'nee, tenzij'-principe. Het uitgangspunt is dat een bestemmingsplan geen nieuwe activiteiten mogelijk maakt die de kernkwaliteiten, oppervlakte of samenhang van het Gelders Natuurnetwerk aantasten. Uitzonderingen hierop betreffen ruimtelijke ontwikkelingen met een groot openbaar belang waarbij er geen reële alternatieven zijn. Bij aantasting van de kernkwaliteiten, oppervlakte of samenhang geldt een compensatieplicht.

Groene Ontwikkelingszone

Een nieuwe ontwikkeling in de Groene Ontwikkelingszone is toegestaan als uit onderzoek blijkt dat de kernkwaliteiten of ontwikkelingsdoelen per saldo en naar rato van de ingreep worden versterkt en de samenhang niet verloren gaat. Deze onderbouwing dient te worden vastgelegd in een versterkingsplan.

Weidevogelgebied

Een bestemmingsplan dat betrekking heeft op weidevogelgebied laat de realisatie van een nieuwe windturbine of nieuw zonnenveld niet toe. Een andere nieuwe activiteit of ontwikkeling is enkel toegestaan als deze geen nadelige gevolgen heeft voor de functie als broedgebied voor weidevogels.

Ganzenrustgebied

Een bestemmingsplan dat betrekking heeft op een ganzenrustgebied laat een nieuwe activiteit of ontwikkeling alleen toe als uit onderzoek blijkt dat deze activiteit of ontwikkeling wordt uitgevoerd op een locatie waar de nadelige gevolgen voor de functie als rustgebied voor overwinterende ganzen zoveel mogelijk worden beperkt, en na uitvoering minimaal 500 hectare in het betreffende ganzenrustgebied overblijft.

Beschermingszone natte landnatuur

Natte landnatuur is natuur die direct afhankelijk is van de grondwatersituatie ter plaatse. Een bestemmingsplan voor gronden gelegen in een beschermingszone natte landnatuur maakt geen functies mogelijk die significant nadelige effecten kunnen hebben op de instandhouding van de natte

landnatuur. Uitzonderingen hierop betreffen ruimtelijke ontwikkelingen met een groot openbaar belang waarbij er geen reële alternatieven zijn.

2.4 Houtopstanden

Houtopstanden onder de Wnb betreffen zelfstandige eenheden van bomen, boomvormers, struiken, hakhout of griend, met een oppervlakte van 1000 m² of meer, of een rijbeplanting met meer dan 20 bomen. Het is verboden een houtopstand geheel of gedeeltelijk te vellen of te doen vellen, met uitzondering van het periodiek vellen van griend- of hakhout, zonder voorafgaand melding te doen bij gedeputeerde staten. Ingeval een houtopstand geheel of gedeeltelijk is geveld, dient deze binnen drie jaar herplant te worden.

Het vellen van houtopstanden is niet meldingsplichtig in het kader van de Wnb als het één van de volgende typen houtopstanden betreft (Wnb art. 4.1):

- a) houtopstanden binnen de door gemeenteraad vastgestelde grenzen van de bebouwde kom;
- b) houtopstanden op erven of in tuinen;
- c) fruitbomen en windschermen om boomgaarden;
- d) naaldbomen, kennelijk bedoeld om te dienen als kerstbomen, niet ouder dan twintig jaar;
- e) kweekgoed;
- f) uit populieren of wilgen bestaande: (1) wegbeplantingen, (2) beplantingen langs waterwegen en/of (3) éénrijige beplantingen langs landbouwgronden;
- g) het dunnen van een houtopstand;
- h) uit populieren, wilgen, essen of elzen bestaande beplantingen die kennelijk zijn bedoeld voor de productie van houtige biomassa, indien zij: (1) ten minste eens per tien jaar worden geoogst, (2) bestaan uit minstens tienduizend stoven per hectare per beplantingseenheid, zijnde een aaneengesloten beplanting die niet wordt doorsneden door onbeplante stroken breder dan twee meter, en (3) zijn aangelegd na 1 januari 2013.

2.5 Houdbaarheid en toepassing

De beoogde ruimtelijke ingreep wordt getoetst aan de actuele wetgeving en provinciale verordening. Over het algemeen heeft een quickscan Wet natuurbescherming een houdbaarheid van 3 jaar, mits binnen deze periode de omstandigheden op de planlocatie, de wetgeving en de provinciale verordening niet wezenlijk veranderen.

3 Beoordeling

3.1 Soortenbescherming

Op basis van het veldbezoek en de bureaustudie wordt per soortgroep besproken wat de potentie van de planlocatie en de directe omgeving daarvan voor het voorkomen van soorten is, en welke effecten daarop te verwachten zijn ten gevolge van de beoogde ruimtelijke ingreep. Voor een aantal van de nationaal beschermde soorten geldt vrijstelling in het kader van ruimtelijke ontwikkelingen. In de voorliggende beoordeling is specifiek gelet op de potentiële aanwezigheid van beschermde soorten waarvoor geen vrijstelling geldt.

Planten

Binnen een straal van 2 km van de planlocatie is het voorkomen bekend van de volgende beschermde planten: brede wolfsmelk, kartuizer anjer, kleine wolfsmelk en muurbloem (NDFD 2013-2023).

Brede wolfsmelk groeit op open, zonnige, vochtige, matig stikstofrijke, omgewerkte kleiige bodems. Deze soort is een pionierssoort en komt voornamelijk voor op akkers, akkerranden, stoppelvelden en op open plekken in bermen (Verspreidingsatlas, 2023). Het grootste deel van de planlocatie wordt regelmatig gemaaid. Deze hoge mate van verstoring maakt deze plek ongeschikt voor de brede wolfsmelk. De randen van de planlocatie bevatten echter hogere vegetatie en de verwachting is dat deze minder vaak worden gemaaid. De bodem op deze randen is volledig begroeid met bloeiende grassen en andere kruidachtige vegetatie. Er zijn geen open plekken op aanwezig en de aanwezigheid van stikstofminnende vegetatie zoals braam en brandnetel wijst op een stikstofrijke bodem. Gezien op de planlocatie geen geschikte groeiplaatsen voor de brede wolfsmelk aanwezig zijn, kan de aanwezigheid van deze soort op de planlocatie worden uitgesloten..

Kartuizer anjer staat op droge, matig voedselarme en uitgesproken stikstofarme grond. Deze soort komt vooral voor in schrale kalkgraslanden, bosschages langs bermen en op leestehellingen (www.verspreidingsatlas.nl). De kartuizer anjer wordt regelmatig uitgezaaid. De planlocatie bevat stikstofminnende vegetatie zoals braam en brandnetel, wat wijst op een erg stikstofrijke bodem. Gezien de planlocatie geen geschikte groeiplaatsen bevat voor de kartuizer anjer, kan de aanwezigheid ervan op de planlocatie worden uitgesloten.

Kleine wolfsmelk groeit op open, matig voedsel- en stikstofrijke, omgewoelde grond. Groeiplaatsen van deze soort betreffen vooral akkers met graan, stoppelvelden en op braakliggende grond. De planlocatie betreft een grasland wat niet omgewoeld wordt. Het grootste deel van de planlocatie wordt regelmatig gemaaid. Deze hoge mate van verstoring maakt deze plek ongeschikt voor de kleine wolfsmelk. De verwachting is dat de randen van de planlocatie minder regelmatig worden gemaaid, gezien hier hogere vegetatie aanwezig is. Deze randen zijn echter volledig begroeid met grassen en andere kruidige vegetatie. Hierdoor zijn er geen open plekken op de bodem aanwezig waar de kleine wolfsmelk kan groeien. Daarnaast wijst de aanwezigheid van de stikstofminnende vegetatie op de planlocatie op een stikstofrijke bodem. Door bovengenoemde kan worden aangenomen dat de planlocatie geen geschikte groeiplaatsen bevat voor de kleine wolfsmelk. Derhalve kan de aanwezigheid van de kleine wolfsmelk op de planlocatie worden uitgesloten.

Muurbloem komt voor op oude, verweerde muren die met zachte kalkspecie zijn gevoegd. De planlocatie bestaat uit een grasland en bevat geen muren. De aanwezigheid van de muurbloem kan derhalve worden uitgesloten.

De planlocatie bestaat uit een weiland. Ter plaatse van de planlocatie is slechts sprake van inheemse of aangeplante planten zonder beschermde status. Enkele waargenomen soorten betreffen: grote brandnetel, braam en Japanse duizendknoop. Deze soorten wijzen op een stikstofrijke bodem. Er is op de planlocatie geen verharding aanwezig. Ook zijn er geen bomen en struiken aanwezig op de planlocatie. De beoogde ruimtelijke ingreep leidt niet tot aantasting van beschermde en/of kwetsbare vegetatie.

Gelet op de functie, ligging en het gebruik van het perceel in relatie tot de habitatpreferentie van kwetsbare en zeldzame soorten wordt de aanwezigheid hiervan niet verwacht. Hiermee kan worden uitgesloten dat er sprake is van het opzettelijk vernielen van beschermde planten in hun natuurlijke verspreidingsgebied.

Grondgebonden zoogdieren

Binnen een straal van 2 km is de aanwezigheid bekend van de volgende zoogdieren: aardmuis, bever, bosmuis, bunzing, dwergmuis, egel, haas, hermelijn, huisspitsmuis, konijn, ree, rosse woelmuis, veldmuis, vos, wezel en woelrat (NDDF 2013-2023). Voor de volgende soorten geldt dat deze beschermd zijn onder de Wet natuurbescherming en dat er geen vrijstelling geldt in het kader van ruimtelijke ontwikkelingen: bever, bunzing, hermelijn en wezel.

Het leefgebied van de bever bestaat uit de overgangszone tussen water en land. Hierbij is het van belang dat er goed bereikbare bomen aanwezig zijn op de oever. In de zomer verblijft deze soort soms in legers van houtsnippers in dichte vegetaties en onder bomen. Het water ten oosten van de planlocatie bevat een oever met dunne wilgen spullen. Er zijn geen legers van houtsnippers of vraatsporen aan de spullen aangetroffen. Daarnaast wordt deze oever niet aangetast tijdens de beoogde ontwikkeling. Derhalve kan de aanwezigheid van de bever op de planlocatie worden uitgesloten.

De bunzing leeft in kleinschalig cultuurlandschap met voldoende schuilmogelijkheden en water. Geschikte schuilmogelijkheden bestaan uit oeverbegroeiingen, droge sloten, heggen of houtwallen. Vaste rustplaatsen van de bunzing bestaan onder andere uit konijnenholen, verlaten dassenpijpen of boomstammen. Wanneer deze soort regelmatig terugkomt naar een locatie, zoals het geval is bij voortplantings- of vaste rustplaatsen, worden meestal sporen aangetroffen. De planlocatie bevat geen locaties die de bunzing mogelijk kan gebruiken als vaste rustplaats. Ook zijn er geen sporen van de bunzing aangetroffen. Het weiland bevat ruige randen met hogere vegetatie. De oevervegetatie langs de watergang ten oosten van de planlocatie bestaat uit dunne spullen, riet en kruidige vegetatie. Mogelijk gebruikt de bunzing deze ruige randen en oevervegetatie als foerageergebied of migratieroute. Echter bevat de directe omgeving voldoende uitwijkmogelijkheden in de vorm van vergelijkbare velden. Negatieve effecten op de bunzing kunnen derhalve worden uitgesloten.

Hermelijnen komen voor in kleinschalige en structuurrijke landschappen met veel natuurlijke elementen, maar kan ook voorkomen op akkers en open plekken. Hierbij is er een duidelijke voorkeur voor vochtige terreinen met oppervlaktewater en voldoende dekking. De hermelijn gebruikt lijnvormige elementen zoals heggen of muurtjes om zich te verplaatsen. Als schuilplaatsen maakt deze soort gebruik van holen van andere dieren of holle bomen. De planlocatie bestaat uit een weiland met ruige randen en bevindt zich aan de rand van een bedrijventerrein. Er zijn in beperkte mate schuilplekken aanwezig. Ook bevat het geen holen die de hermelijn kan gebruiken als nestlocatie. Mogelijk gebruikt de hermelijn de planlocatie als foerageergebied. Echter zijn er in de omgeving voldoende uitwijkmogelijkheden aanwezig. Negatieve effecten op de hermelijn kunnen derhalve worden uitgesloten.

Het leefgebied van de wezel bestaat uit structuurrijk kleinschalig cultuurlandschap. Hierbij is het van belang dat er voldoende dekking is, gezien de soort door zijn formaat kwetsbaar is voor predatoren. De soort gebruikt structuurrijke vegetatie om zich door te bewegen en maakt gebruik van holen van andere dieren, houtstapels of takkenhopen om te rusten. Er is een waarneming bekend van de wezel op circa 700 m afstand van de planlocatie (NDDF 2013-2023). Tussen deze waarneming en de planlocatie zijn barrières aanwezig in de vorm van wegen en watergangen. De planlocatie bestaat uit een open weiland met ruige randen en bevindt zich aan de rand van een bedrijventerrein. Er zijn geen houtstapels, takkenhopen of holen van andere dieren aanwezig. De randen leiden niet naar een geschikt foerageergebied en zullen derhalve niet gebruikt worden als migratieroute. Gezien de ligging van de planlocatie, de afwezigheid van geschikte nest- en foerageerlocaties en de afwezigheid van een migratieroute kan de aanwezigheid van de wezel op de planlocatie worden uitgesloten.

Tijdens het veldbezoek zijn geen sporen aangetroffen van (beschermde) zoogdieren. De planlocatie heeft enkel mogelijk een functie voor algemene soorten. Dit betreft met name konijn, mol en veldmuis.

Dergelijke soorten zijn dermate opportunistisch dat in de directe omgeving voldoende vergelijkbaar habitat aanwezig is waar ze zich al dan niet tijdelijk kunnen ophouden.

Bovendien geldt voor dergelijke algemene soorten vrijstelling in het kader van ruimtelijke ontwikkelingen. Op en rondom de planlocatie zijn geen holen, nesten of sporen aangetroffen die duiden op de aanwezigheid van beschermde zoogdiersoorten die buiten de Omgevingsverordening van de provincie vallen (zie Wnb art. 3.10). Er is ten aanzien van grondgebonden zoogdieren geen sprake van overtreding van verbodsbepalingen in het kader van de Wet natuurbescherming.

Vleermuizen

Binnen een straal van 2 km is het voorkomen bekend van de volgende vleermuissoorten: gewone dwergvleermuis, laatvlieger en ruige dwergvleermuis (NDFF 2013-2023). Onder de Wet natuurbescherming zijn alle in Nederland voorkomende vleermuizen als Habitatrichtlijnsoorten beschermd (Wnb art. 3.5). Laanvormige bomenrijen, oude bomen met gaten en scheuren, (oude) gebouwen met kieren en spleten en/of structuurrijke groenelementen kunnen een functioneel onderdeel zijn van een vleermuishabitat. Ongeacht de mogelijke aanwezigheid van vleermuisverblijfplaatsen kunnen vleermuizen gebruikmaken van de planlocatie tijdens vliegbewegingen en foerageeractiviteiten. Hier dienen in het kader van de algemene zorgplicht mogelijk maatregelen genomen te worden (zie H5.4).

Op de planlocatie zijn geen bomen aanwezig. De ontwikkeling resulteert derhalve niet in het wegnemen van verblijfplaatsen van boombewonende vleermuizen. Ook is er geen bebouwing aanwezig op de planlocatie. Derhalve is uit te sluiten dat de ontwikkeling resulteert in het wegnemen van verblijfplaatsen van gebouwbewonende vleermuizen.

Hoewel het uitgesloten is dat vleermuizen de planlocatie gebruiken als verblijfplaats, bestaat de mogelijkheid dat vleermuizen de planlocatie gebruiken als foerageergebied en/of vliegroute. De lijnvormige structuren zoals de weg aan de westkant van de planlocatie of de sloot ten oosten van de planlocatie worden mogelijk gebruikt als vliegroute. Deze structuren worden echter niet aangetast in de beoogde ontwikkeling. Daarnaast kan uitgesloten worden dat de planlocatie essentieel foerageergebied betreft, aangezien in de directe omgeving soortgelijke velden aanwezig zijn. De beoogde ontwikkelingen resulteren derhalve niet in het wegnemen van vliegroutes of essentieel foerageergebied van vleermuizen.

Amfibieën

Binnen een straal van 2 km is de aanwezigheid bekend van de volgende amfibieënsoorten: bastaardkikker, bruine kikker, gewone pad, groene kikker, heikikker, kamsalamander, kleine watersalamander en poelkikker (NDFF 2013-2023). Voor de volgende soorten geldt dat deze beschermd zijn onder de Wet natuurbescherming en dat er geen vrijstelling geldt in het kader van ruimtelijke ontwikkelingen: heikikker, kamsalamander en poelkikker.

De heikikker leeft in drie habitattypen, waarbij het voortplantingswater bestaat uit ondiep, zonbeschenen en voedselarm water. De heikikker heeft een sterke voorkeur voor schrale en ruige landschapstypen bestaande uit heide, hoogveen, laagveen en halfnatuurlijk grasland. Tijdens de overwintering maakt de heikikker gebruik van vochtvrije plaatsen. De planlocatie bestaat uit een weiland met ruige randen en bevindt zich aan de rand van een industrieterrein, waardoor er sprake is van verstoring. Tevens wordt het weiland regelmatig gemaaid, welke eveneens zorgt voor verstoring. De aanwezigheid van stikstofminnende vegetatie wijst op een voedselrijke bodem. Ten oosten van de planlocatie is een brede, relatief diepe watergang aanwezig, welke ongeschikt is als voortplantingswater voor de heikikker. Er is één waarneming bekend van de heikikker op een afstand van circa 1 km ten noordoosten van de planlocatie (NDFF 2013-2023). Deze waarneming bevindt zich in een locatie met kruidenrijke vegetatie, struiken en bomen. Deze locatie is een geschikt leefgebied voor de heikikker dan de planlocatie. Daarnaast zijn tussen deze locatie en de planlocatie barrières aanwezig in de vorm van wegen en industrieterrein. Gezien de planlocatie geen geschikt habitat voor de heikikker bevat, er een hoge mate van verstoring is en er barrières aanwezig zijn tussen de eerdere waarneming en de planlocatie, kan de aanwezigheid van de heikikker op de planlocatie worden uitgesloten.

Het habitat van de poelkikker bestaat uit kleinschalige, stilstaande wateren met schoon en matig voedselrijk water. Het is van belang voor deze soort dat er rond het voortplantingswater geschikt landhabitat aanwezig is, in de vorm van weilanden of (halfopen) bossen. De poelkikker wordt steeds vaker waargenomen in agrarisch gebied, wanneer er goede verbindingzones aanwezig zijn naar andere kleine watersystemen. De planlocatie bestaat uit een weiland met ruige randen. Ten oosten van de planlocatie is een brede watergang aanwezig met een lichte stroming, welke gezien de stroming ongeschikt is voor de poelkikker. De watergang op de planlocatie staat tevens niet in verbinding met andere kleine watersystemen. Het weiland wordt regelmatig gemaaid, wat zorgt voor een hoge mate van verstoring. Gezien de afwezigheid van geschikt voortplantingswater kan de aanwezigheid van de poelkikker worden uitgesloten.

Kamsalamanders leven in bosrijke gebieden met houtwallen en struweel. Het voortplantingswater van deze soort bestaat uit beperkt beschaduwde watergangen met een rijke watervegetatie. Het is van belang dat er geen vissen of watervogels rond het voortplantingswater voorkomen. In de winter leeft deze soort in holen, stronken of onder takkenstapels. Gezien de lage dispersierange van deze soort is een netwerk van poelen en bosjes op korte afstand van belang. De planlocatie bestaat uit een grasland en bevat geen bomen of struweel. Ook zijn er geen holen of takkenstapels aangetroffen. In de directe omgeving van de planlocatie zijn geen poelen en bossen aanwezig. Tevens is er sprake van een gering aantal waarnemingen in de omgeving en is de dichtstbijzijnde waarneming gedaan op circa 2 km van de planlocatie (NDFF 2013-2023). De aanwezigheid van de kamsalamander kan derhalve worden uitgesloten.

Amfibieën leven zowel in een aquatisch als terrestrische omgeving. Deze omgevingen betreffen voortplantingswater, foerageergebieden en overwinteringsstructuren. Deze habitatonderdelen dienen op korte afstand van elkaar te liggen. Tijdens het veldbezoek zijn geen amfibieën aangetroffen op de planlocatie. De planlocatie bevat geen watergangen of structuurrijke vegetatie. Het is niet uit te sluiten dat algemene soorten, zoals de bruine kikker en gewone pad voorkomen op de planlocatie.

Deze dieren vallen echter onder de vrijstelling voor ruimtelijke ontwikkelingen op basis van de vastgestelde provinciale verordeningen. Er is ten aanzien van amfibieën geen sprake van overtreding van verbodsbepalingen in het kader van de Wet natuurbescherming.

Reptielen

Binnen een straal van 2 km is de aanwezigheid van inheemse reptielen niet bekend (NDFF 2013-2023).

Reptielen zijn over het algemeen verbonden aan structuurrijke en weinig verstoorde biotopen als heidevelden, bosgebied en natuurlijke oevers. Door de afwezigheid van structuurrijke biotopen is het voorkomen van beschermde reptielen binnen het plangebied uitgesloten. Er is ten aanzien van reptielen geen sprake van overtreding van verbodsbepalingen in het kader van de Wet natuurbescherming.

Vissen

Binnen een straal van 2 km is de aanwezigheid van beschermde vissoorten niet bekend (NDFF 2013-2023).

Mogelijk leiden de beoogde werkzaamheden (tijdelijk) tot verstoringen (geluid/trillingen), echter zijn er in de watergangen voldoende uitwijkmogelijkheden voorhanden buiten de verstoringzone. Er is ten aanzien van vissen geen sprake van overtreding van verbodsbepalingen in het kader van de Wet natuurbescherming.

Insecten en andere ongewervelden

Binnen een straal van 2 km is de aanwezigheid van beschermde insecten of ongewervelden niet bekend (NDFF 2013-2023). De teunisbloempijlstaart is niet waargenomen binnen een straal van 2 km in de afgelopen 10 jaar. Echter is de soort de laatste jaren flink in opmars en reikt zijn verspreidingsgebied inmiddels ten zuidoosten van de lijn Rotterdam – Zwolle. Het betreft een zwervende soort waardoor deze lastig waar te nemen is en waarnemingen in de NDFF aannemelijk ontbreken. Derhalve wordt deze soort ook meegenomen in de beoordeling.

De teunisbloempijlstaart komt voor op open plekken in vochtige bossen, bosranden en warme open plaatsen. Dit zijn meestal braakliggende of ruderaal terreinen. De waardplanten van deze soort zijn voornamelijk de (middelste) teunisbloem, maar ook (harig) wilgenroosje, basterdwederik en de grote kattenstaart worden gebruikt. De planlocatie bestaat uit een voedselrijk grasland en bevat weinig kruidenrijke vegetatie. Daarnaast wordt het veld regelmatig gemaaid en zou de teunisbloempijlstaart geen kans hebben om te ontwikkelen. Gezien de planlocatie geen geschikte habitatonderdelen of waardplanten bevat, kunnen negatieve effecten op de teunisbloempijlstaart worden uitgesloten.

Op de planlocatie zijn gedurende het veldbezoek geen (sporen en/of delen van) beschermde vlinders, libellen of andere ongewervelden aangetroffen. Op de planlocatie zijn geen plantensoorten aangetroffen die specifiek voor een beschermde ongewervelde een waardplant vormen. Ook is er geen sprake van oud hout, zure vennetjes of andere specifieke omstandigheden die duiden op de mogelijke aanwezigheid van beschermde insecten of andere ongewervelden. Er is ten aanzien van insecten en andere ongewervelden geen sprake van overtreding van verbodsbepalingen in het kader van de Wet natuurbescherming.

Vogels

Op de planlocatie en de directe omgeving hiervan zijn tijdens het veldbezoek de volgende soorten waargenomen: houtduif, scholekster, spreeuw, wilde eend en witte kwikstaart. Gedurende het veldbezoek zijn individuen, nesten en/of sporen niet aangetroffen van vogelsoorten met een jaarrond beschermde nestlocatie en/of leefgebied. Binnen een straal van 100 meter van de planlocatie is vastgestelde aanwezigheid van nestlocaties van jaarrond beschermde vogels niet bekend (NDDF 2013-2023).

Vogels - Jaarrond beschermde nestlocaties (cat. 1 t/m 4)

Huismussen zijn sterk geassocieerd met mensen. De nestplaats is in de regel gebonden aan bebouwing. Voor zijn voedsel is de huismus sterk afhankelijk van wat de mens hem al dan niet bewust biedt. De planlocatie bevat geen bebouwing en geen structuren waarin de huismus kan nestelen. De mogelijkheid bestaat dat de planlocatie een foerageergebied voor de huismus is. Echter bevat de directe omgeving voldoende uitwijkmogelijkheden. Negatieve effecten op de huismus kunnen derhalve worden uitgesloten.

De gierzwaluw heeft als oorspronkelijk rotsbewoner de rotsen ingeruild voor bebouwing. De soort broedt daardoor hoofdzakelijk in stedelijk gebied in donkere holtes van ventilatieschachten, spleten in muren en onder (pannen)daken (BIJ12 kennisdocument Gierzwaluw, 2017). Gezien de planlocatie geen bebouwing bevat, kunnen negatieve effecten op de gierzwaluw worden uitgesloten.

Er zijn geen bomen aanwezig op de planlocatie. De aanwezigheid van in bebouwing en bomen broedende soorten als buizerd, kerkuil, steenuil, sperwer en ransuil kan uitgesloten worden. De planlocatie bestaat mogelijk uit foerageergebied van uilen en andere roofvogelsoorten. Echter zijn er in de directe omgeving voldoende uitwijkmogelijkheden. Negatieve effecten op uilen en andere roofvogels kan derhalve worden uitgesloten.

Er is wat betreft vogels met jaarrond beschermde nesten geen sprake van het vangen of doden van individuen, het wegnemen van rust- of nestplaatsen, of het wegnemen van structuren die essentieel zijn in het functioneren van rust- of nestplaatsen.

Vogels - Algemene broedvogels en cat. 5

De planlocatie voorziet in beperkt voedselaanbod en structuurrijke schuilgelegenheden voor algemene soorten. Tijdens het veldbezoek zijn geen nesten aangetroffen. Het kan echter niet worden uitgesloten dat de planlocatie na het veldbezoek in gebruik wordt genomen als nestlocatie. Gedurende het broedseizoen zijn de nesten en de functionele leefomgeving van voornoemde soorten beschermd. Het broedseizoen vangt aan onder bepaalde klimatologische omstandigheden en betreft indicatief de periode 15 maart t/m 15 juli. Ten aanzien van algemene broedvogels en categorie 5 soorten kunnen de bouwwerkzaamheden worden opgestart buiten het broedseizoen en/of na het ongeschikt maken van de planlocatie. Indien de beoogde werkzaamheden in het broedseizoen worden opgestart dient de locatie voorafgaand aan de werkzaamheden geïnspecteerd te worden door een ter zake deskundige.

3.2 Gebiedsbescherming

Natura 2000

De planlocatie maakt geen deel uit van een Natura 2000-gebied. Op een afstand van circa 4 km ligt het Natura 2000-gebied 'Rijntakken' (figuur 3.1).

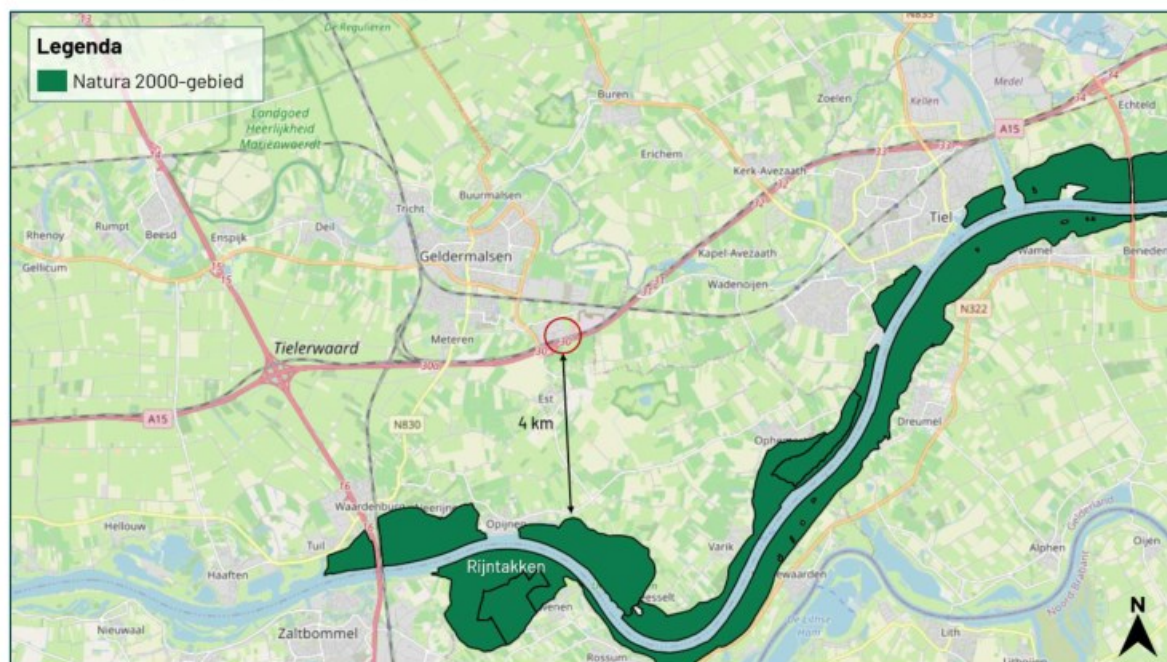

Figuur 3.1 De planlocatie ligt op een afstand van circa 4 km tot het Natura 2000-gebied 'Rijntakken' (bron: nationaal Georegister PDOK).

De beoogde ruimtelijke ingreep betreft de realisatie van een bedrijfspand voor een transportbedrijf. Ondanks dat deze buiten een Natura 2000-gebied uitgevoerd wordt, kunnen er nog steeds effecten optreden. Voor een aantal effecten (trillingen, geluid, optische verstoring etc.) geldt dat de afstand tot de omliggende Natura 2000-gebieden per definitie te groot is om te resulteren in negatieve effecten. Een toename in stikstofdepositie kan een negatief effect sorteren op stikstofgevoelige habitattypen en leefgebieden. Ten opzichte van de huidige situatie leidt de beoogde ruimtelijke ingreep in de gebruiksfase tot een beperkte toename in het aantal verkeersbewegingen.

Gedurende de aanlegfase kan er een tijdelijke stikstofemissie verwacht worden ten gevolge van het gebruik van mobiele werktuigen en bijbehorende verkeersbewegingen. Per 2 november 2022 geldt dat de algemene bouwvrijstelling onbruikbaar is en dat activiteiten van de bouwsector onderdeel moeten zijn van de beoordeling.

Gezien er sprake is van een grote afstand (4 km) tussen het plangebied en het dichtstbijzijnde Natura 2000-gebied en er sprake is van een ontwikkeling van beperkte omvang wordt op voorhand uitgesloten dat er sprake is van een verhoging van de stikstofdepositie in stikstofgevoelige habitattypen of leefgebieden binnen Natura 2000-gebieden. Een stikstofonderzoek middels de AERIUS Calculator kan derhalve achterwege blijven.

Provinciaal aangewezen gebieden

De planlocatie maakt geen deel uit van een beschermd gebied betreffende het Gelders Natuurnetwerk, Groene Ontwikkelingszone, Weidevogelgebied, Ganzenrustgebied of Beschermingszone natte landnatuur. Op een afstand van circa 1 km ligt het Gelders Natuurnetwerk en op een afstand van circa 1 km ligt de Groene Ontwikkelingszone (figuur 3.2). Op een afstand van circa 7 km ligt Weidevogelgebied (geen kaartweergave). Ganzenrustgebied is gelegen op een afstand van circa 5 km van de planlocatie (geen kaartweergave). Op een afstand van circa 22 km ligt de Beschermingszone natte landnatuur (geen kaartweergave). Ten aanzien van provinciaal aangewezen gebieden geldt dat externe werking geen toetsingskader is.



Figuur 3.2 De planlocatie ligt op een afstand van circa 1 km tot het Gelders Natuurnetwerk en de Groene ontwikkelzone (bron: gldanders.planoview.nl).

3.3 Houtopstanden

In de beoogde ingreep zijn geen kapwerkzaamheden voorzien.

4 Samenvatting

4.1 Soortenbescherming

De planlocatie heeft geen essentiële betekenis voor beschermde soorten. De planlocatie is mogelijk geschikt leefgebied voor soorten welke niet beschermd zijn (behoudens de algemene zorgplicht) en/of waarvoor een vrijstelling geldt. Voor broedvogels geldt dat de nesten van alle soorten beschermd zijn tijdens het broedseizoen (indicatief 15 maart – 15 juli).

Tabel 4.1 Overzicht van de Soortenbescherming.

Soortgroep	Bescherming Wnb	Soortspecifiek onderzoek	Mogelijke functie planlocatie
Planten		Nee	
Grondgebonden zoogdieren		Nee	
Vleermuizen		Nee	
Amfibieën		Nee	
Reptielen		Nee	
Vissen		Nee	
Insecten en andere ongewervelden		Nee	
Vogels (cat. 1 t/m 4)		Nee	
Vogels (Algemeen en cat. 5)		Nee	

4.2 Gebiedsbescherming

De planlocatie maakt geen onderdeel uit van een Natura 2000-gebied of provinciaal aangewezen beschermde gebieden. Gelet op de aard van de werkzaamheden, de afstand tot de gebieden en de beoogde situatie is van externe werking op omliggende Natura 2000-gebieden geen sprake. Een Voortoets en/of 'nee, tenzij'-toets is niet noodzakelijk.

Tabel 4.2 Overzicht van beschermde gebieden in het kader van gebiedsbescherming.

Gebiedsbescherming	Afstand	Mogelijke effecten	Nader onderzoek
Natura 2000	4 km	Geen	N.v.t.
Gelders Natuurnetwerk	1 km	Geen	N.v.t.
Groene ontwikkelzone	1 km	Geen	N.v.t.
Ganzenrustgebied	5 km	Geen	N.v.t.
Beschermingszone natte landnatuur	22 km	Geen	N.v.t.

4.3 Houtopstanden

Op de planlocatie zijn geen houtopstanden aanwezig waarvoor bij kap een meldingsplicht geldt in het kader van de Wet natuurbescherming.

5 Conclusie

5.1 Conclusie

De beoogde ruimtelijke ingreep aan De Harpen ong. te Geldermalsen is uitvoerbaar in het kader van de Wet natuurbescherming.

5.2 Uitvoerbaarheid

De beoogde ruimtelijke ingreep leidt niet tot overtreding van verbodsbepalingen omtrent soortenbescherming, gebiedsbescherming en houtopstanden in het kader van de Wet natuurbescherming. Tijdens de uitvoering van de werkzaamheden dient rekening te worden gehouden met de (mogelijke) aanwezigheid van zoogdieren en algemene broedvogels. Voor deze soorten dienen geen maatregelen te worden getroffen om effecten te voorkomen.

5.3 Vervolgstappen

De beoogde ruimtelijke ingreep leidt niet tot aantasting van beschermde natuurwaarden (soortbescherming, gebiedsbescherming en houtopstanden). Derhalve is het uitvoeren van aanvullend onderzoek niet noodzakelijk.

5.4 Te treffen maatregelen

- Tijdens de werkzaamheden moet voorzichtig worden gehandeld met alle voorkomende flora en fauna (algemene zorgplicht).
- Wanneer ondanks zorgvuldig handelen, onderzoek en advies schade lijkt te ontstaan voor beschermde flora en fauna, dient direct contact opgenomen te worden met een ter zake deskundige.
- Eventueel aanwezige vegetatie of bodemmateriaal (takken, stronken) voorafgaand aan de werkzaamheden gefaseerd verwijderen. Dit om grondgebonden dieren de kans te bieden zelfstandig de planlocatie te verlaten.
- Er wordt gelegenheid gegeven aan dieren, die tijdens de werkzaamheden worden gevonden, te vluchten of zich te verplaatsen naar een schuilplaats buiten het bereik van de werkzaamheden.
- De planlocatie tijdens de werkzaamheden en in de nieuwe situatie bij voorkeur niet verlichten en in de periode april-oktober de werkzaamheden tussen zonsopgang en zonsondergang uitvoeren (buiten schemerperiodes). Mocht verlichting noodzakelijk zijn hierbij een vleermuisvriendelijke verlichtingswijze toepassen (amberkleurig licht, lichtbundel nederwaarts richten, toepassen geconvergeerde lichtbundel).
- De bouwwerkzaamheden opstarten of uitvoeren buiten het broedseizoen van vogels (indicatief medio maart t/m medio juli). Als dit niet mogelijk is dienen de potentiële nestlocaties van algemene broedvogels ruim voorafgaand aan het broedseizoen ongeschikt of ontoegankelijk gemaakt te worden. E.e.a. op aanwijzing van deskundige. Als werkzaamheden in het broedseizoen worden uitgevoerd die mogelijk resulteren in het wegnemen of verstoren van broedgevallen dient voor aanvang door een ter zake deskundig gecontroleerd te worden of er broedvogels aanwezig zijn.

Bronvermelding

Geraadpleegde documenten (BIJ12, 2017)

Kennisdocument Gewone dwergvleermuis (*Pipistrellus pipistrellus*)

Kennisdocument Gierzwaluw (*Apus apus*)

Kennisdocument Huismus (*Passer domesticus*) (2023)

Kennisdocument Ruige dwergvleermuis (*Pipistrellus nathusii*)

Geraadpleegde websites

www.gelderland.maps.arcgis.com

www.gldanders.planoview.nl

www.ndff.nl

www.ruimtelijkeplannen.nl

www.verspreidingsatlas.nl

Bijlage 1 Fotografische impressie

Bijlage 1 Fotografische impressie



Figuur 1 De planlocatie is gelegen aan de Harpen ong. te Geldermalsen en bestaat uit een extensief beheerd weiland. De beoogde ruimtelijke ingreep betreft de bouw van een bedrijfspand voor een transportbedrijf.



Figuur 2 De planlocatie bestaat volledig uit weiland.



Figuur 3 De groenstructuren ten oosten van de planlocatie bestaan uit dunne spillen. Erachter bevindt zich een brede watergang.



BLOM ECOLOGIE

Verbindt natuur en samenleving

Koeweistraat 2

4181 CD Waardenburg

0418 820 288

blomecologie.nl