

**BESCHIKKING VAN
GEDEPUTEERDE STATEN VAN NOORD-BRABANT**

ons kenmerk
Z/177900-334655

Op de op 23 juni 2022 ontvangen aanvraag van Venterra B.V., Venlo om een ontheffing krachtens artikel 3.8, eerste lid, en artikel 3.10, tweede lid, van de Wet natuurbescherming voor een landschappelijke ontwikkelingsingreep in het projectgebied van het Landgoed Groensche Hoeven, gelegen nabij de Groensteeg, 5261 LD te Vught.

plaats / datum
's-Hertogenbosch,
16 augustus 2023

Gedeputeerde Staten van Noord-Brabant,
namens deze,



De heer R. Delsink
Clustermanager

BESLUIT

Onderwerp

Op 23 juni 2022 hebben wij van Venterra B.V. een aanvraag ontvangen voor een ontheffing van de Wet natuurbescherming voor het overtreden van verboden ten aanzien van beschermde soorten, dit als gevolg van een landschappelijke ontwikkelingsingreep in het projectgebied van het Landgoed Groensche Hoeven, gelegen nabij de Groensteeg, 5261 LD te Vught.

Besluit

Gedeputeerde Staten van Noord-Brabant besluiten, gelet op de overwegingen die zijn opgenomen in deze ontheffing,

- I. aan Venterra B.V., Noorderpoort 11 A, 5916 PJ, Venlo, de gevraagde ontheffing te verlenen, op grond van artikel 3.8, eerste lid, en artikel 3.10, tweede lid, van de Wet natuurbescherming, van de bepalingen als bedoeld in:
 - artikel 3.5, tweede en vierde lid, van de Wet natuurbescherming, voor het opzettelijk verstoren en het beschadigen of vernielen van voortplantingsplaatsen en rustplaatsen van de:
 - **Bever** (*Castor fiber*);
 - artikel 3.10, eerste lid, onder b, van de Wet natuurbescherming, voor het opzettelijk beschadigen of vernielen van vaste voortplantingsplaatsen of rustplaatsen van de:
 - **Das** (*Meles meles*);
 - **Bunzing** (*Mustela putorius*)
 - **Wezel** (*Mustela nivalis*)
 - artikel 3.10, eerste lid, onder a en b, van de Wet natuurbescherming, voor het opzettelijk vangen en het opzettelijk beschadigen of vernielen van vaste voortplantingsplaatsen of rustplaatsen van de:
 - **grote modderkruiper** (*Misgurnus fossilis*);voor de periode tot en met 31 december 2027;
- II. dat de beschrijving van de activiteiten in de aanvraag, voor zover deze betrekking heeft op de soorten als bedoeld onder I, deel uitmaken van deze ontheffing;
- III. aan deze ontheffing voorschriften te verbinden die zijn opgenomen onder onderdeel 'voorschriften':
- IV. en ook dat de volgende delen van de aanvraag onderdeel uitmaken van de deze ontheffing:
 - Soortgericht onderzoek Wet natuurbescherming Landgoed Groensche Hoeven Vught (Cobra adviseurs B.V., datum: 1 juni 2022, rapportnummer: 303398), hierna: nader soortenonderzoek;
 - Activiteitenplan Wet natuurbescherming Landgoed Groensche Hoeven Vught (Cobra adviseurs B.V., datum: 22 juni 2022, rapportnummer: 303398), hierna: activiteitenplan;
 - Aanvullende gegevens van 17 maart 2023
 - Bijlage 1: overzichtstekening van de planlocatie
 - Bijlage 2: locatie(s) van de mitigerende maatregelen
 - Bijlage 3: meldingsformulier start werkzaamheden (zie voorschrift 1)

Rechtsmiddelen

Bezwaar

Is dit besluit aan u gericht en bent u het er niet mee eens, dan kunt u een bezwaarschrift indienen. Is het besluit niet rechtstreeks aan u gericht en bent u het er niet mee eens, dan kunt u alleen een bezwaarschrift indienen als het besluit directe gevolgen voor u heeft. Verstuur uw bezwaarschrift binnen 6 weken na de verzenddatum van het besluit.

U kunt uw bezwaarschrift op 2 manieren indienen:

- **Digitaal.** Op www.brabant.nl/bezwaar vindt u de link 'Bezwaar indienen'. U heeft hiervoor een DigiD-inlogcode nodig.
- **Per post.** Stuur uw bezwaarschrift naar:
Het college van Gedeputeerde Staten van Noord-Brabant
Secretariaat van de hoor- en adviescommissie
Postbus 90151
5200 MC te 'S-HERTOGENBOSCH

In het bezwaarschrift zet u:

- uw naam en adres;
- de datum, het kenmerk en een omschrijving van het besluit waarmee u het niet eens bent;
- de reden waarom u het niet eens bent met ons besluit;
- de datum van uw bezwaarschrift en uw handtekening;
- maakt u namens iemand anders bezwaar? Stuur dan een machtiging mee.

Voeg ook een kopie toe van het besluit waarmee u het niet eens bent. Op deze manier kunnen wij uw bezwaarschrift beter in behandeling nemen.

Kunt u ons ook uw telefoonnummer en e-mailadres geven? Zo kunnen wij samen met u de beste aanpak van de behandeling van uw bezwaar bespreken.

U kunt het secretariaat van de hoor- en adviescommissie bereiken via telefoonnummer (073) 680 83 04, faxnummer (073) 680 76 80 en e-mailadres bezwaar@brabant.nl.

Aan het indienen van een bezwaar zijn geen kosten verbonden.

Voorlopige voorziening

Als u een bezwaarschrift indient, dan heeft dit geen schorsende werking. Dat betekent dat het besluit geldt zolang uw bezwaarschrift in behandeling is. Het kan zijn dat u dit niet wilt. Bijvoorbeeld omdat het besluit onherstelbare gevolgen voor u heeft. U kunt gelijktijdig met of na het indienen van een bezwaarschrift een verzoek om een voorlopige voorziening vragen bij de Rechtbank Oost-Brabant, sector Bestuursrecht, Postbus 90125, 5200 MA 's-Hertogenbosch.

Er zijn kosten verbonden aan het vragen om een voorlopige voorziening (griffierecht).

INHOUDSOPGAVE

| | |
|---|----|
| Besluit..... | 2 |
| Voorschriften..... | 5 |
| Procedurele overwegingen | 7 |
| Inhoudelijke overwegingen..... | 8 |
| 1. Wettelijk kader - Wet natuurbescherming | 8 |
| 1.1 <i>Beschermingsregimes</i> | 8 |
| 1.2 <i>Interim omgevingsverordening Noord-Brabant</i> | 8 |
| 2. Toetsing effecten ruimtelijke ingreep | 9 |
| 2.1 <i>Aangevraagde activiteiten</i> | 9 |
| 2.2 <i>Onderzoek soorten</i> | 9 |
| 2.3 <i>Mogelijke effecten op beschermde soorten</i> | 9 |
| 2.4 <i>Alternatievenafweging</i> | 10 |
| 2.5 <i>Belang van de aanvraag</i> | 11 |
| 2.6 <i>Mitigerende maatregelen en staat van instandhouding</i> | 12 |
| 3. Conclusie | 17 |
| Bijlage 1. Overzichtstekening van de planlocatie..... | 18 |
| Bijlage 2. Locatie van de mitigerende maatregelen..... | 18 |
| Bijlage 3. Meldingsformulier start handelingen beschermde soorten | 20 |

VOORSCHRIFTEN

Algemene voorschriften

1. De ontheffinghouder dient, zodra de datum waarop de werkzaamheden aanvangen bekend is, doch uiterlijk 2 weken voor aanvang van de activiteiten, het bijgevoegde meldingsformulier volledig in te vullen en naar ons op te sturen. Met werkzaamheden en/of activiteiten worden alle handelingen bedoeld die invloed hebben op de beschermde soorten, zoals ongeschikt maken van de verblijfplaatsen.
2. De ontheffinghouder dient onmiddellijk contact met ons op te nemen via info@odbn.nl indien bij het uitvoeren van de activiteiten andere beschermde soorten dan de genoemde worden aangetroffen, of andere handelingen als bedoeld in onderdeel I en II van het besluit noodzakelijk zijn.
3. Deze ontheffing kan uitsluitend gebruikt worden door (medewerkers van) de ontheffinghouder of haar rechtsopvolgers of in opdracht van de ontheffinghouder handelende (rechts-)personen. De ontheffinghouder of haar rechtsopvolgers blijven daarbij verantwoordelijk en aansprakelijk voor de juiste naleving van de aan deze ontheffing verbonden voorschriften.
4. Deze genoemde (rechts-)personen dienen op de hoogte te zijn van de inhoud en het doel van deze ontheffing en de daaraan verbonden voorschriften, zodanig dat zij daar ook invulling en uitvoering aan kunnen geven.
5. Tijdens de uitvoering van de werkzaamheden dient een (digitaal) afschrift van deze ontheffing op de locatie van de werkzaamheden aanwezig te zijn en op eerste verzoek te worden getoond aan de daartoe bevoegde toezichthouder of opsporingsambtenaar.
6. De ontheffinghouder dient, met inachtneming van de hier genoemde voorschriften, de mitigerende maatregelen uit te voeren zoals beschreven in de aanvraag en het activiteitenplan (hoofdstuk 7) en de aanvullende gegevens van 17 maart 2023.
7. De activiteiten en hier genoemde voorschriften dienen te worden uitgevoerd onder begeleiding van een ecologisch deskundige¹ op het gebied van de soorten waarvoor ontheffing is verleend.
8. Alle handelingen en bevindingen dienen door de ecoleog te worden bijgehouden in een logboek. Met handelingen worden alle handelingen bedoeld die invloed hebben op de beschermde soorten, zoals ongeschikt maken en het plaatsen van de tijdelijke en permanente voorzieningen. Ook dienen er duidelijke foto's van de werkzaamheden en de geplaatste voorzieningen te worden opgenomen in het logboek. Dit logboek dient op verzoek van een toezichthouder direct te worden overhandigd.
9. De ontheffinghouder dient een ecologisch werkprotocol op te stellen op basis van de aanvraag en de hier genoemde voorschriften. Alle betrokken partijen, met name ook de uitvoerenden op de initiatieflocatie, dienen, voorafgaand aan het uitvoeren van de werkzaamheden, van de inhoud van het werkprotocol op de hoogte gesteld te worden en dienen dit aantoonbaar na te leven.
Dit ecologisch werkprotocol dient ter informatie aan ons te worden toegezonden, uiterlijk 2 weken voor de start van de werkzaamheden, via info@odbn.nl, onder vermelding van het zaaknummer.

¹ Wat wij hieronder verstaan staat in de toelichting op het aanvraagformulier:
https://www.brabant.nl/applicaties/producten/beschermde_dieren_en_planten_6553

Specifieke voorschriften

10. De beschermde zones dienen duidelijk herkenbaar te zijn gemaakt door deze bijvoorbeeld af te zetten met lint.
11. In geval er werkzaamheden plaatvinden binnen 20 meter van de vluchtpijp dienen de volgende maatregelen gehanteerd te worden:
 - Het gebruik van grond berijdende voertuigen en machines is niet toegestaan.
 - Ingangen van de vluchtpijp mogen niet beschadigd of geblokkeerd worden of onder hout bedolven worden.
12. De marterhopen dienen gerealiseerd te worden conform pagina 26/27 van de beheerwijzer landschappelijke maatregelen voor kleine marterachtige (Zoogdier vereniging, 2018).
13. Na het doorsteken van de dam met de beaver deceiver dient de ecooloog vast te stellen dat de bevers de dam en het hol verlaten hebben en deze niet meer in gebruik is voordat de werkzaamheden beginnen. Deze controle en de methode hiervan dient vastgelegd te worden in het logboek.

PROCEDURELE OVERWEGINGEN

Aanvraag

Op 23 juni 2022 hebben wij van Venterra B.V. een aanvraag voor een ontheffing ingevolge artikel 3.8, eerste lid, en artikel 3.10, tweede lid, van de Wet natuurbescherming (hierna: Wnb) ontvangen. De aanvraag is op 17 maart 2023 aangevuld. Een uitgebreide projectomschrijving is opgenomen in het activiteitenplan. De aanvraag is geregistreerd onder nummer Z/177900.

Gedragscode

Er wordt geen gebruik gemaakt van een gedragscode.

Bevoegd gezag

Omdat de activiteit wordt verricht in de provincie Noord-Brabant zijn Gedeputeerde Staten (verder: GS) op grond van artikel 1.3 van de Wnb bevoegd om op de aanvraag te beslissen. Als dit aan de orde is betrekken wij tevens de gevolgen van de activiteit voor de soorten buiten onze provinciegrens bij ons besluit.

Reguliere voorbereidingsprocedure

In deze procedure wordt de reguliere voorbereidingsprocedure overeenkomstig het bepaalde in hoofdstuk 4 van de Algemene wet bestuursrecht toegepast.

Ontvankelijkheid

Voor de aspecten van de aanvraag waarvoor een ontheffing vanuit de Wnb is vereist hebben wij beoordeeld of de aanvraag volledig is en voldoende gegevens bevat. Wij zijn van oordeel dat de aanvraag voldoende informatie bevat voor een goede beoordeling van die aspecten waarvoor een ontheffing is gevraagd.

Crisis- en herstelwet (Chw)

Omdat dit project een project betreft als bedoeld in artikel 5.4, eerste lid, van de Waterwet, is op grond van artikel 1.1, eerste lid, onder a, in samenhang met categorie 2.2 van bijlage I van de Crisis- en herstelwet, deze wet van toepassing. Tevens is omdat er bij dit project sprake is van een provinciaal belang als bedoeld in afdeling 3.5 van de Wet ruimtelijke ordening, hebben provinciale staten een inpassingsplan vastgesteld, is op grond waarvan artikel 1.1, eerste lid, onder a, in samenhang met categorie 2.1 van Bijlage I van de Crisis- en herstelwet, deze wet ook van toepassing.

Overige regelgeving

Bij de beoordeling van deze aanvraag zijn andere aspecten dan gerelateerd aan soortenbescherming op grond van de Wnb en de daarbij behorende regelgeving niet betrokken. Een toestemming op basis van andere wet- en regelgeving kan daarom aan de orde zijn, onder andere voor ruimtelijke ordening of bouwen.

Natura 2000

Deze aanvraag is vanuit ons niet getoetst aan het onderdeel Natura 2000 van de Wnb. Mogelijk is hiervoor ook een vergunningplicht op grond van de Wnb aan de orde. Als dit het geval is dient de aanvrager ook deze bij de provincie aan te vragen.

INHOUDELIJKE OVERWEGINGEN

1. Wettelijk kader - Wet natuurbescherming

1.1 Beschermingsregimes

Op basis van de Wet natuurbescherming zijn er drie beschermingsregimes. Het eerste regime geldt voor vogels op grond van de Vogelrichtlijn. Artikelen 3.1, 3.2 en 3.4 van de Wnb hebben betrekking op verschillende verbodsbepalingen voor vogelsoorten, waarvoor GS ontheffing kunnen verlenen. Artikelen 3.3 en 3.4 geven de voorwaarden voor het kunnen verlenen van de ontheffing.

Het tweede beschermingsregime geldt voor planten en dieren op basis van de Habitatrichtlijn en de Verdragen van Bern en Bonn. Artikelen 3.5 en 3.6 van de Wnb hebben betrekking op verschillende verbodsbepalingen voor deze plant- en diersoorten, waarvoor GS ontheffing kunnen verlenen. De artikelen 3.8 en 3.9 geven de voorwaarden voor het kunnen verlenen van een ontheffing.

Het derde regime beschrijft de bepalingen voor andere (nationaal beschermde) soorten. Artikel 3.10 van de Wnb heeft betrekking op verschillende verbodsbepalingen voor deze plant- en diersoorten en geeft de voorwaarden waaronder GS ontheffing kunnen verlenen.

Voor alle soorten geldt in alle gevallen de algemene zorgplicht (artikel 1.11 van de Wnb). Het gaat dan zowel om beschermd als onbeschermd dier- en plantensoorten. De zorgplicht geldt ongeacht of er een vrijstelling geldt of een ontheffing is verleend. Hierin wordt bepaald dat eenieder zoveel als redelijkerwijs mogelijk is, schade aan deze soorten dient te voorkomen.

In artikel 5.4 van de Wnb zijn gronden opgenomen waarop een verleende ontheffing kan worden ingetrokken of gewijzigd. De ontheffing kan in elk geval worden ingetrokken als blijkt dat de ontheffinghouder zich niet houdt aan de voorschriften.

1.2 Interim omgevingsverordening Noord-Brabant

Provinciale Staten hebben ten aanzien van soortbescherming aanvullende kaders vastgesteld. Deze zijn neergelegd in paragraaf 2.6.1 van de Interim omgevingsverordening Noord-Brabant. Voor bepaalde soorten en handelingen zijn vrijstellingen opgenomen.

2. Toetsing effecten ruimtelijke ingreep

2.1 Aangevraagde activiteiten

De aangevraagde activiteiten betreft een landschappelijke ontwikkelingsingreep. Hierbij wordt een grote waterplas aangelegd ten behoeve van waterberging, met 7 bouwkavels aan de noord- en noordwestoever. Ook wordt er een begroeide uit zand opgebouwde geluidswal gerealiseerd. Een uitgebreide omschrijving van de activiteiten is opgenomen in de aanvraag.

2.2 Onderzoek soorten

Het uitgevoerde onderzoek naar beschermde soorten is beschreven in de bij aanvraag gevoegde rapportage nader soortenonderzoek.

Op 4 februari 2021 heeft een quickscan naar beschermde soorten plaatsgevonden. Het nader onderzoek naar bevers is uitgevoerd in 2021 op basis van het kennisdocument bever (BIJ12, 2017), het nader onderzoek naar de das is in 2021 uitgevoerd op basis van het Kennisdocument das (BIJ12, 2017) en het nader onderzoek naar de bunzing en wezel heeft plaatsgevonden in 2021 conform de richtlijnen uit Handreiking Kleine marters in relatie tot soortbescherming Zoogdiervereniging (Bouwens, 2017). Het onderzoek naar de grote modderkruiper is uitgevoerd op basis van het Kennisdocument grote modderkruiper (BIJ12, 2017).

2.3 Mogelijke effecten op beschermde soorten

Grote modderkruiper:

De watergangen, die door het plangebied lopen, zijn het essentiële leefgebied van de grote modderkruiper welke ook gebruik worden als voortplantings- en overwinteringsplaats.

Bever:

De spoorloot is essentieel leefgebied voor de bever welke jaarrond in gebruik is als zowel voorplantingsplaats als rustplaats, hier zijn zowel een beverdam als een beverhol aangetroffen. De watergangen en verbindende uittreedplaatsen en duikers zijn onderdeel van de functionele leefomgeving van de rust- en voortplantingsplaatsen van de bever.

Das:

Het stuk grasland parallel gelegen aan het spoor is essentieel foerageergebied voor één tot enkele dassen. De oeverzones, akkerranden en de bomenlanen in het terrein zijn secundaire voedselgebied. In het noorden van het gebied is een vluchtpijp aanwezig.

Bunzing en wezel:

Zowel de bunzing als de wezel gebruiken het plangebied als foerageergebied. Ook zijn delen van het projectgebied geschikt als rust- en voortplantingsplaats voor zowel de bunzing als de wezel.

De aanvrager geeft aan dat door het uitvoeren van de activiteiten:

- Essentieel leefgebied, met hierbij vaste rust- en voortplantingsplaatsen, van de grote modderkruiper;
- 1 voortplantingsplaats van de bever;
- 1 rustplaats van de bever;
- Essentieel foerageergebied van de das;
- 1 vluchtpijp van de das;
- Enkele vaste rust- en voortplantingsplaatsen en foerageergebied van de bunzing;

- Enkele vaste rust- en voortplantingsplaatsen en foerageergebied van de wezel; worden beschadigd of vernield.

Verder wordt de modderkruiper opzettelijk gevangen.

Dit is een overtreding van de bepalingen zoals bedoeld in artikel 3.5 tweede en vierde lid, en artikel 3.10, eerste lid onder a en b, van de Wnb.

2.4 Alternatievenafweging

Niet uitvoeren van de werkzaamheden:

Klimaatadaptatie, PHS en N65

Het niet aanleggen van de waterberging is geen gunstig alternatief voor de behoefte aan klimaat adaptieve oplossingen. En daarmee ook geen gunstig alternatief voor de openbare veiligheid en volksgezondheid. Zonder waterberging wordt het behouden van een duurzaam en veilig waterpeil bemoeilijkt, terwijl dit in het kader van klimaatverandering juist nodig is. Daarnaast worden de twee grote infrastructurele werken in Vught en Helvoirt (PHS en N65) bemoeilijkt als de waterberging niet op orde is.

Natuurbehoud en -ontwikkeling

Bij het niet ontwikkelen van het projectgebied blijven de bestaande functies voor beschermde soorten voor de korte termijn behouden. Behoud van deze functies op lange termijn is echter onzeker bij het niet ontwikkelen van het projectgebied. Onderhoudskosten van het landgoed zullen naar verwachting stijgen. Als deze kosten niet door erfpacht uit de geplande woningen gedekt kunnen worden, dan is intensivering van agrarisch grondgebruik noodzakelijk. Hiermee liggen nadelige effecten voor beschermde natuurwaarden voor de hand. Namelijk het kappen en versnipperen van bosgebieden en kruidenrijke graslanden, onderbreking van groene verbindingzones (bomenlanen en ruigtestroken) en toename van gebiedsvreemde meststoffen en bestrijdingsmiddelen. Het niet ontwikkelen van het projectgebied levert dan ook uitsluitend winst voor de korte termijn binnen de grenzen van het projectgebied. Bovendien worden met de voorgenomen ontwikkelingen meer verblijfplaatsen en foerageermogelijkheden voor de betreffende beschermde soorten gerealiseerd dan nu aanwezig zijn. Het plan beoogt daarmee een instandhouding van leefgebieden op de lange termijn. Het niet ontwikkelen van het projectgebied is daarom geen gunstig alternatief voor de beschermde natuurwaarden.

Alternatieve locatie:

Om een breed gedragen waterstructuurplan op te stellen is samen met de stakeholders een ontwerpatelier georganiseerd. Tijdens deze bijeenkomst hebben zij input geleverd voor de waterstructuur. In het ontwerpatelier heeft iedere stakeholder zijn belang (visie) voor het gebied toegelicht. Op basis van deze belangen zijn vervolgens de mogelijkheden en locaties besproken voor maatregelen in de regio Vught. Aan de stakeholders zijn bouwstenen geleverd om samen verder te werken aan een robuuster watersysteem. De integrale oplossingen dragen bij aan een robuuster watersysteem van Vught en omgeving door het watersysteem hydraulisch te ontlasten, de afvoercapaciteit te verbeteren, meer waterberging te creëren en het diepere grondwater aan te vullen. Bij de oplossingen zijn de projecten N65 en PHS als vertrekpunt genomen en is vervolgens uitgezoomd naar wijk, stads- en regionaal niveau. Hierbij is telkens gezocht naar de kansen die het vrijkomende water vanuit de projecten biedt om bij te dragen aan de natuurbeleving door instandhouding en verrijking door middel van vernatting. Tevens is de rijke historie en de relatie van Vught met water meegenomen in de afweging voor de locatie.

De voorgenomen ontwikkelingen zijn specifiek voor de in dit activiteitenplan genoemde locatie en het al vastgestelde bestemmingplan voor de locatie.

Alternatieve werkwijze en planning:

De voorgenomen werkwijze is noodzakelijk voor de ontwikkeling van het projectgebied. En daarmee voor de genoemde belangen. De voorgenomen werkzaamheden en daaraan gekoppelde planning die in dit activiteitenplan staan, zijn de minimale inspanningen die nodig zijn om het project te laten slagen. Met deze werkzaamheden en planning zal altijd sprake zijn van tijdelijk hinder voor de betreffende beschermde soorten. Met een andere werkwijze en planning kunnen de toch al beperkte negatieve effecten op de betreffende soorten niet voorkomen worden. Een alternatieve werkwijze en planning vormen dus geen beter alternatief. Het is dan ook in alle gevallen noodzakelijk om maatregelen te nemen om negatieve effecten te voorkomen. Door het treffen van soort specifieke maatregelen wordt de hinder echter tot een minimum beperkt en zijn in het geheel geen negatieve effecten op de betreffende soorten te verwachten.

Gezien het bovenstaande is ons gebleken dat er geen redelijke alternatieven mogelijk zijn, die zouden leiden tot een kwalitatief gelijkwaardig resultaat. De alternatievenafweging is hiermee dan ook voldoende onderbouwd.

2.5 Belang van de aanvraag

De ontheffing is gevraagd op grond van het de belangen 'de volksgezondheid, de openbare veiligheid of andere dwingende redenen van groot openbaar belang, met inbegrip van redenen van sociale of economische aard en met inbegrip van voor het milieu wezenlijke gunstige effecten' en 'in het kader van de ruimtelijke inrichting of ontwikkeling van gebieden of van kleinschalige bouwactiviteiten, met inbegrip van het daarop volgende gebruik van het gebied of het gebouwde' zoals genoemd in artikel 3.8, vijfde lid, onder b en artikel 3.10, tweede lid, onder a, van de Wnb.

De voorgenomen activiteiten in het projectgebied zijn gestoeld op waterberging in het kader van klimaat adaptieve maatregelen. De gemeente Vught, de waterschappen Aa en Maas en De Dommel, de Provincie Noord-Brabant, het Ministerie van Infrastructuur en Waterstaat en ProRail werken samen aan de waterhuishouding in de regio Vught-Helvoirt. De samenwerking richt zich op concrete maatregelen om het water duurzaam op een goed en veilig peil te houden. Dat is nodig vanwege de klimaatverandering, maar ook met het oog op de twee grote infrastructurele werken waar Vught en Helvoirt (PHS en N65) voor staan. De maatregelen die in Vught worden uitgevoerd, zijn onder andere gericht op het vasthouden en infiltreren van water. De aan te leggen waterplas op landgoed Groensche Hoeven (projectgebied) is zo een maatregel. Het samenwerkingsverband heeft samen met de eigenaar van landgoed Groensche Hoeven overeenstemming bereikt over de aanleg van de waterplas met waterbergende functie. Het aanleggen van zeven bouwkvavels rondom de waterplas is een voorwaarde voor het beschikbaar kunnen stellen van het landgoed voor waterberging. De inkomsten uit de woningen (erfpacht) zijn noodzakelijk voor de landgoedeigenaar. Namelijk om het landgoed voor nu en in de toekomst in stand te kunnen houden. De oorspronkelijke inkomsten uit landbouw vallen immers weg door de omvorming van akkerland tot waterberging en natuur.

Gelet op de naar voren gebrachte omstandigheden zijn wij van oordeel dat de belangen voldoende onderbouwd zijn om de ontheffing te kunnen verlenen.

2.6 Mitigerende maatregelen en staat van instandhouding

In het activiteitenplan (hoofdstuk 7) en de aanvullende gegevens van 17 maart 2023 is beschreven welke maatregelen worden genomen om de effecten voor de bever, das, bunzing, wezel en grote modderkruiper zoveel mogelijk te voorkomen. In grote lijnen gaat het om de volgende maatregelen:

Algemeen:

- Er wordt alleen bij daglicht gewerkt.
- Er wordt geen gebruik gemaakt van bouwverlichting.
- De activiteiten worden uitgevoerd onder begeleiding van een deskundige/ecoloog.
- Een deskundige/ecoloog stelt een ecologisch werkprotocol op. Dit ecologisch werkprotocol moet op de locatie aanwezig zijn en de inhoud moet bij de betrokken werknemers bekend zijn. De activiteiten moeten aantoonbaar volgens dit protocol worden uitgevoerd. In het ecologisch werkprotocol staat welke maatregelen getroffen worden om negatieve effecten op beschermde soorten te voorkomen. Ook staat erin hoe te handelen als negatieve effecten toch optreden.
- Locaties waar begroeiing aanwezig is, maar waar geen werkzaamheden noodzakelijk zijn, worden ingesteld als beschermde zone. Het doel hiervan is dat begroeiing altijd beschikbaar blijft als beschutting en veilige verbindingroute voor de soorten in en nabij het projectgebied. Binnen een beschermde zone mogen geen voertuigen, machines en materialen worden opgeslagen.
- De graslanden worden in pacht gegeven aan een boer. In de pachtovereenkomst worden de beschreven beheersmaatregelen vastgelegd.
- Beheer van overige gebiedsdelen, zoals de geluidswal, wordt vastgelegd in een overeenkomst met derden of wordt uitgevoerd door de landgoedeigenaar.
- Wegen en paden worden voorzien van half verharding. Dit nodigt niet uit om hard te rijden. Bovendien gaat het om relatief korte, smalle doodlopende lanen, wat hard rijden ontmoedigt. Door de lage snelheid van het verkeer is de kans op verkeersslachtoffers erg klein.

Bever:

Ongeschikt maken:

- In de dam wordt een beaver deceiver geplaatst door een holle buis door de dam te steken.
- De instroomopening van de buis wordt voorzien van een kooi om te voorkomen dat de bever deze alsnog dichtstopt.
- De buis wordt zo aangelegd dat het waterpeil achter de dam tot onder de ingangen van de beverholen komt.
- De beaver deceiver wordt pas geplaatst zodra de geluidswal en de waterberging met nieuw leefgebied gerealiseerd en toegankelijk zijn voor de bever.
- Het ongeschikt maken gebeurt in de periode september tot en met april en als er geen ijs op het water ligt.
- De oevers van de watergang blijven tijdens de werkzaamheden beschikbaar voor de bevers.

Realiseren nieuw leefgebied:

- In het zuidelijke deel van de nieuwe waterberging wordt nieuw leefgebied voor de bever gecreëerd.
- Het nieuwe leefgebied bestaat uit een zone van 10 tot 20 meter breed, welke wordt afgeschermd met een raster van minimaal 1 meter hoog. Hierdoor wordt een leefgebied van circa 5.000 m² gerealiseerd.
- Het nieuwe leefgebied wordt bereikbaar voor de bever gemaakt via duikers die worden aangesloten op de watergangen in het bestaande leefgebied.
- Deze zone wordt gerealiseerd in een nieuw aan te leggen nat moerasbos-elzenbroekbos.

- Een deskundige op het gebied van bevers zal jaarlijks monitoren of er voldoende bomen en planten aanwezig zijn. Als blijkt dat de aanwas van jonge bomen in het leefgebied minder snel gaat dan vraat, dan worden er takken en stammen van buitenaf aangevoerd. Takken en stammen kunnen afkomstig zijn van gesnoeide knotwilgen en andere bomen binnen het landgoed. Naarmate de aanwas van bomen groeit, wordt de balans tussen aanwas en vraat in het reguliere beheer van het landgoed bewaakt en maatregelen afgestemd met een ecooloog.
- Overige uitwijkmogelijkheden voor de bever blijven beschikbaar in het moerasachtige gebied ten zuidwesten van het projectgebied en bij de Essche stroom.

Werkvolgorde:

- Zodra de geluidswal is vormgegeven wordt de beverdam doorgestoken. Vanaf dat moment zijn de waterplas en het nieuwe leefgebied voor bevers ook bereikbaar voor bevers. Nadat de waterplas en de geluidswal zijn vormgegeven, worden de bouwkwavels ingericht en bebouwd. Gelijktijdig wordt het nieuwe leefgebied voor bevers ingericht. Dit gebied is direct na aanleg beschikbaar voor bevers.

Das:

Werken buiten de kwetsbare periode:

- Werkzaamheden waarbij de vluchtpijp ongeschikt kan raken, worden uitgevoerd in de periode juli tot en met november.

Ongeschikt maken:

- De bestaande vluchtpijp binnen het project gebied wordt niet actief ongeschikt gemaakt.
- Er worden geen grondwerkzaamheden uitgevoerd in de directe omgeving van de vluchtpijp.

Realiseren nieuw foerageer en leefgebied:

- Verbeteren habitat in bestaand leefgebied:
 - Op twee locaties wordt akkerland omgevormd tot begraasd grasland. Het gaat hierbij om een langgerekte strook parallel aan de geluidswal en om een akkerland ten oosten van de nieuw te graven waterplas en nabij de Buxtelseweg.
 - Het grasland zal begraasd worden door vlees- en jongvee. Hierbij blijft het gras kort en wordt er op natuurlijke wijze bemest.
 - Het begraasde grasland ten oosten van de geluidswal beslaat een oppervlakte van circa 12.800 m². Ten oosten van de waterplas is dit circa 12.000 m².
- Aanleg begroeide geluidswal:
 - Parallel aan de spoorsloot wordt akkerland omgevormd tot geluidswal met schuin aflopende zijden.
 - De geluidswal wordt aan beide zijden beplant met een mix van inheemse boom- en struweelsoorten (Zie activiteitenplan voor exacte samenstelling).
 - De geluidswal beslaat een oppervlakte van circa 33.300 m².
- Aanleg droog wintereiken-beukenbos:
 - Ten noorden van de waterplas wordt akkerland omgevormd tot wintereiken-beukenbos.
 - Hier wordt een mix aangeplant van hoge boomsoorten (70%), lage boomsoorten (16%) en struweelsoorten (14%) (Zie activiteitenplan voor exacte samenstelling).
 - Het wintereiken-beukenbos beslaat een oppervlakte van circa 8.200 m².
- Aanleg nat moerasbos-elzenbroekbos:
 - Ten zuiden van de waterplas wordt akkerland omgevormd tot nat moerasbos-elzenbroekbos.

- Hier wordt een mix aangeplant van hoge boomsoorten (45%), lage boomsoorten (15%), struweelsoorten (20%). De overige 20% wordt ingericht als open plekken (Zie activiteitenplan voor exacte samenstelling).
 - Het moerasbos-elzenbroekbos beslaat een oppervlakte van circa 10.000 m². Echter zal naar schatting 5.000 m² bereikbaar zijn voor dassen. Het overige deel is niet bereikbaar voor dassen vanwege afrastering van de oeverzone vanwege bevers.
- Aanleg vochtig elzen-eikenbos:
 - Ten zuiden van de waterplas en het moerasbos-elzenbroekbos wordt akkerland omgevormd tot vochtig elzen-eikenbos.
 - Hier wordt een mix aangeplant van hoge boomsoorten (50%), lage boomsoorten (15%), struweelsoorten (20%). De overige 15% wordt ingericht als open plekken (Zie activiteitenplan voor exacte samenstelling).
 - Het elzen-eikenbos beslaat een oppervlakte van circa 24.000 m².
- Verbetering van akkerranden:
 - Een deel van de akkers in het oostelijk deel van het projectgebied blijven behouden.
 - Deze akkers zullen uitsluitend met gerst of tarwe worden ingezaaid of als kruidenrijk grasland worden gebruikt.
 - Tussen de afzonderlijke akkers worden houtwallen- en knotwilgenstructuur aangelegd.
 - De voor dassen beschikbare akkerranden en houtwallen/knotwilgenstructuur in dit deel van het gebied beslaan een oppervlakte van circa 11.500 m².
- Aanleg bosperceel bij Boxtelseweg:
 - De meest oostelijk gelegen akker (grenzend aan de Boxtelseweg) is in het kader van de ontwikkeling van het landgoed recentelijk omgevormd tot droog wintereiken-beukenbos.
 - Het gras-/bosperceel beslaat een oppervlakte van circa 13.000 m².

Realiseren nieuwe burcht:

- De nieuw aan te leggen geluidswal wordt geschikt gemaakt als locatie voor nieuwe dassenburchten.
- Op de geluidswal wordt beplanting aangebracht die voor de benodigde beschutting en stabiliteit van de ondergrond door wortelgroei zorgt.
- De geluidswal wordt opgebouwd uit zandgrond dat vrijkomt bij het uitgraven van de nieuwe waterplas. De toplaag, circa 60 cm dik, van de geluidswal bestaat uit een meer humusrijke grond zodat beplanting goed aanslaat.
- Op de westzijde van de geluidswal wordt de toplaag om de 50 meter dunner aangelegd, circa 15 centimeter. Hierdoor ontstaan circa 15 plekken in de geluidswal waar de omstandigheden voor een dassenburcht worden geoptimaliseerd.
- Tussen de spoorsloot en de geluidswal wordt een onderhoudspad aangehouden van circa 5 meter breed.
- Het onderhoudspad wordt jaarlijks gemaaid. Het beheer van het onderhoudspad wordt vastgelegd in een overeenkomst met derden of wordt uitgevoerd door de landgoedeigenaar.
- Het onderhoudspad naast de geluidswal wordt verboden voor onbevoegde.

Opheffen barrières en handhaven bestaande wissels:

- Over de A-watergang aan de oostgrens van het projectgebied wordt een tunnelbuis voor dassen aangelegd.
- De veelgebruikte en essentiële wissel bij de Boxtelseweg blijft onaangetast.
- Eventuele straatverlichting ter hoogte van de nieuwe woningen wordt zodanig aangelegd dat er geen verlichting schijnt op beschutte zones naast de rijbaan.

Werkvolgorde:

- Het eerste werk is het verwijderen van bomen en ruigte op de locatie van de waterplas. Vervolgens wordt de waterplas gegraven en gelijktijdig de vrijgekomen zandgrond naar tijdelijke depots gebracht om te ontwateren. Na het ontwateren wordt de grond naar de locatie van de geluidswal verplaatst. Zodra de geluidswal is vormgegeven wordt het aangrenzende begraasde grasland ten oosten van de geluidswal aangelegd. Vanaf dat moment is het westelijk deel van het projectgebied weer bereikbaar voor dassen. De beplante geluidswal, het begraasde grasland en de bospercelen zijn direct na aanleg beschikbaar als leefgebied voor dassen.

Bunzing en wezel:

Werken buiten de kwetsbare periode:

- Werkzaamheden waarbij (potentiële) voortplantingsplaatsen ongeschikt worden, vinden plaats in de periode september tot en met februari. Wanneer toch in de kwetsbare periode gewerkt moet worden, dan zal voorafgaand aan de kwetsbare periode het gebied ongeschikt gemaakt moeten worden.

Ongeschikt maken:

- Werkzaamheden bij (potentiële) verblijfplaatsen van bunzing en wezel worden in één richting uitgevoerd en altijd naar een zijde met voldoende dekking.
- Bij grondwerkzaamheden worden ruigtes een week voorafgaand aan de werkzaamheden ongeschikt gemaakt door het te maaien (10 cm boven maaiveld) en het maaisel wordt direct afgevoerd.

Realiseren nieuw foerageer en leefgebied:

- De bunzing en wezel zijn sterk gebaat bij de maatregelen die worden genomen ten gunste van het leefgebied van das. Zie hierom het kopje 'Realiseren nieuw foerageer en leefgebied' onder de das.

Realiseren nieuwe verblijfplaatsen:

- Er worden 6 marterhopen gerealiseerd in het plangebied.
- De marterhopen bestaan uit een bodem van kleine puinresten en dun materiaal zoals takjes, riet of gras. Daarop komt een kern, bestaande uit gestapelde stammen, dikke takken en grote puinresten. In de holten die ontstaan worden takken en twijgen gestoken. Vervolgens worden de marterhopen voorzien van een isolerende laag riet of hooi, van minimaal een halve meter dik.
- De isolerende laag wordt indien nodig jaarlijks aangevuld.
- De minimale afmetingen van de marterhopen is 1 meter hoog bij 2 meter breed en 3 meter lang.
- Er wordt gebruik gemaakt van gebiedseigen materialen. Hiervoor worden puinresten van de voormalige veehouderij gebruikt en takken en stammen die vrijkomen bij het kappen van bomen en het opschonen van te bebouwen gebiedsdelen.
- De marterhopen worden aangelegd in te behouden gebiedsdelen met voldoende dekking en in nieuw in te richten gebiedsdelen, zoals op de geluidswal en aan de randen van bospercelen.

Werkvolgorde:

- Het eerste werk is het verwijderen van bomen en ruigte op de locatie van de waterplas. De vrijgekomen materialen worden verzameld om te verwerken tot marterhopen op de eerder genoemde locaties buiten het werkgebied. Zodra de geluidswal is vormgegeven wordt ook hier de marterhopen aangelegd. De beplante geluidswal, bosranden, ruigtes, kruidenrijke akkerranden en grasland zijn direct na aanleg beschikbaar als leefgebied voor bunzing en wezel.

Grote modderkruiper:

Werken buiten de kwetsbare periode:

- Het wegvangen en verplaatsen van de grote modderkruiper vindt plaats in de periode januari tot en met half maart. Hierbij moet de lucht temperatuur boven de 0 graden Celsius liggen.

Wegvangen en verplaatsen:

- Op de locatie waar de duiker gerealiseerd wordt, wordt de watergang eerst aan weerszijde afgedamd.
- In het ontstane compartiment wordt het waterpeil verlaagt naar 30 tot 40 centimeter.
- De in het compartiment achtergebleven modder wordt uit de watergang geschept en dun uitgespreid op het land.
- De modder wordt direct gecontroleerd op nog aanwezige exemplaren.
- De afgevangen exemplaren worden zo snel mogelijk in een te behouden deel van de watergang teruggeplaatst.

Realiseren duiker:

- De duiker wordt zo aangelegd dat deze voor ongeveer 75% gevuld is met water en voor 25% met lucht.
- De duiker heeft een minimale doorsnede van 70 centimeter.
- Beide openingen van de duiker bevinden zich op gelijke hoogte van elkaar.
- De duiker wordt aangelegd met een geleidende constructie, die vissen in de richting van de duiker leidt.

De locaties van de voorzieningen zijn weergegeven in bijlage 2.

De voorgestelde maatregelen zijn in grote lijnen voldoende. Wij nemen in aanvulling op deze maatregelen extra voorschriften op. Het betreft de volgende aanvullende mitigerende maatregelen:

- De beschermde zones (zie figuur 3 in bijlage 2) dienen duidelijk herkenbaar te zijn door deze bijvoorbeeld af te zetten met lint. Dit voorschrift wordt opgenomen om te voorkomen dat er toch voertuigen, machines en materialen worden opgeslagen in deze zones waardoor de aanwezige ruigte niet meer beschikbaar is voor de soorten.
- In geval er werkzaamheden plaatvinden binnen 20 meter van de vluchtpijp dienen te de volgende maatregelen gehanteerd te worden:
 - Het gebruik van grond berijdende voertuigen en machines is niet toegestaan.
 - Ingangen van de vluchtpijp mogen niet beschadigd of geblokkeerd worden of onder hout bedolven worden.Bovenstaande voorschriften worden opgenomen om te voorkomen dat de vluchtpijp toch per ongeluk beschadigd of vernield raakt.
- De marterhopen dienen gerealiseerd te worden conform pagina 26/27 van de beheerwijzer landschappelijke maatregelen voor kleine marterachtige (Zoogdier vereniging, 2018). Dit voorschrift wordt opgenomen om de functionaliteit van de marterhopen te borgen en de kans op in gebruik namen zo groot mogelijk te maken.

- Na het doorsteken van de dam met de beaver deceiver dient de ecooloog vast te stellen dat de bevers de dam en het hol verlaten hebben en deze niet meer in gebruik is voordat de werkzaamheden beginnen. Deze controle en de methode hiervan dient vastgelegd te worden in het logboek. Dit voorschrift wordt opgenomen om te garanderen dat de beverdam en beverhol hun functie hebben verloren en niet meer aanwezig zullen zijn tijdens de werkzaamheden.

Door het nemen van mitigerende maatregelen en de inrichting van het gebied na afloop van de werkzaamheden komt de gunstige staat van instandhouding van de das, bever, bunzing, wezel en grote modderkruiper niet in het geding door het uitvoeren van de voorgenomen werkzaamheden.

3. Conclusie

Gelet op het voorgaande verlenen wij gevraagde ontheffing. De ontheffing wordt slechts voor de in het besluit genoemde soorten en beschreven activiteiten verleend. Deze ontheffing geldt alleen voor de activiteiten die conform de aanvraag worden uitgevoerd, voor zover in deze ontheffing zelf niet anders is aangegeven.

Aan deze ontheffing zijn voorschriften verbonden.

BIJLAGE 1. OVERZICHTSTEKENING VAN DE PLANLOCATIE



Figuur 1. Locatie projectgebied van het Landgoed Groensche Hoeven, gelegen nabij de Groensteeg, 5261 LD te Vught. De activiteiten vinden plaats binnen het omlijnde gebied.

BIJLAGE 2. LOCATIE VAN DE MITIGERENDE MAATREGELEN

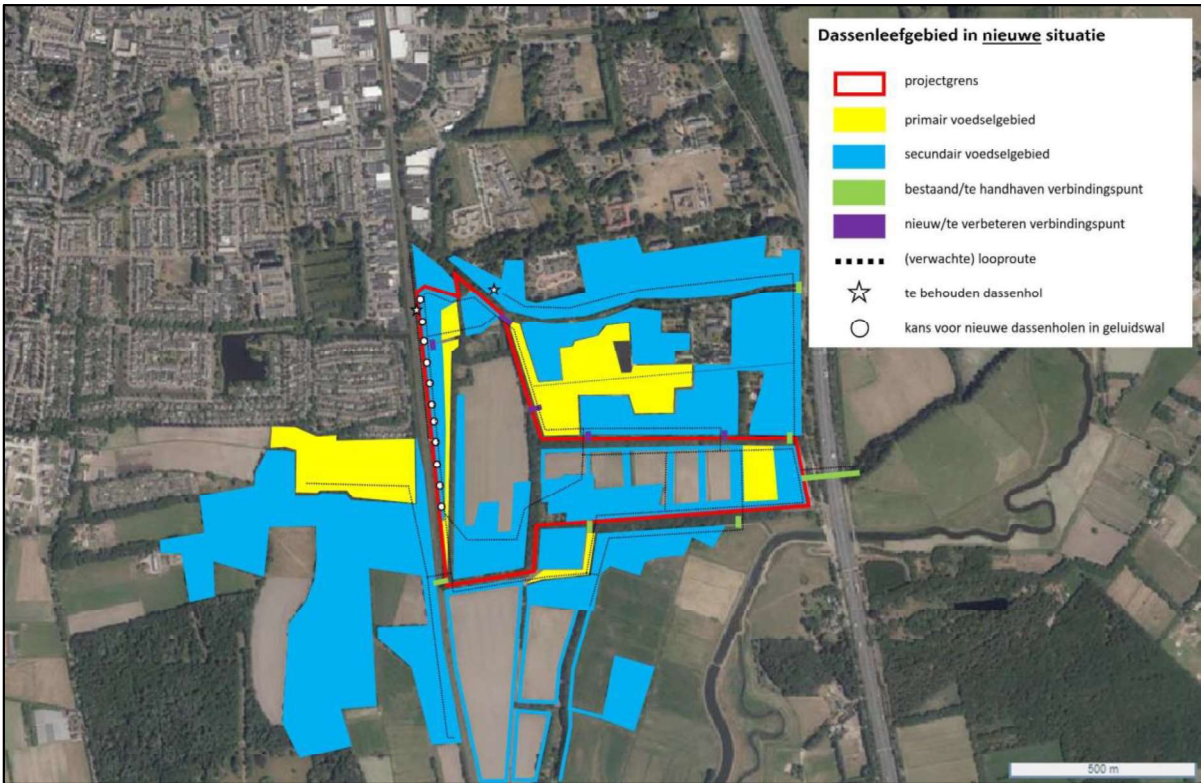

Figuur 2. Dassenleefgebied nieuwe situatie.

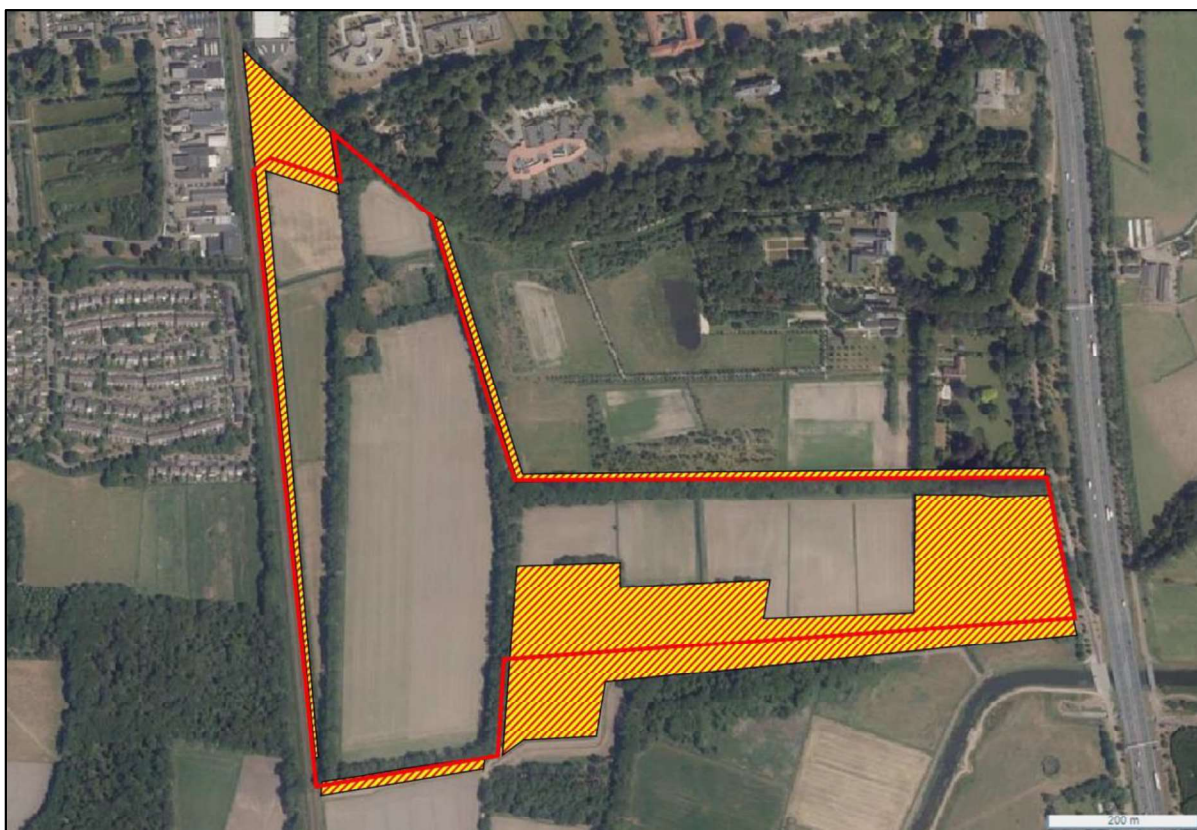

Figuur 3. Locaties beschermde zones oranje gearceerd.



Figuur 4. Locaties martherhopen in de nieuwe situatie.

BIJLAGE 3. MELDINGSFORMULIER START HANDELINGEN BESCHERMDE SOORTEN

| | | |
|--|--|--|
| Meldingsformulier start handelingen ten aanzien van beschermde soorten Ontheffing Wet natuurbescherming, onderdeel beschermde soorten | | |
| <u>Gegevens</u> | | |
| Aanvraagnummer | Z/177900 | |
| Naam initiatief | | |
| Ontheffingsperiode | voor de periode tot en met 31 december 2027 | |
| Ontheffinghouder | | |
| Naam aanvrager | | |
| Adres | | |
| PC-Woonplaats | | |
| <u>Gegevens werkzaamheden:</u> | | |
| Contactpersoon uitvoering werkzaamheden | | |
| Telefoonnummer (vast) | | |
| Telefoonnummer (mobiel) | | |
| Ecoloog betrokken bij uitvoering (incl. tel nr.) | | |
| Locatie(s) werkzaamheden | | |
| Datum gereedkomen compensatiemaatregelen | | |
| Datum start werkzaamheden | | |
| Overzicht planning werkzaamheden | | |
| <p><i>Dit formulier dient zodra de aanvang van de handelingen met betrekking tot beschermde soorten bekend is, doch uiterlijk 2 weken van tevoren, te worden ingediend bij de Omgevingsdienst Brabant Noord</i></p> | | |
| Retouradres | Omgevingsdienst Brabant Noord Email: info@odbn.nl | |

KENNISGEVING WET NATUURBESCHERMING, Venterra B.V., Landgoed Groensche Hoeven, gelegen nabij de Groensteeg, 5261 LD te Vught., Z/177900

Beschikking

Gedeputeerde Staten van Noord-Brabant maken bekend dat zij op 16 augustus 2023 een ontheffing ingevolge artikel 3.8, eerste lid, en artikel 3.10, tweede lid, van de Wet natuurbescherming hebben verleend (kenmerk: Z/177900-334655) aan Venterra B.V., Noorderpoort 11 A, 5916 PJ, Venlo voor een landschappelijke ontwikkelingsingreep in het projectgebied van het Landgoed Groensche Hoeven, gelegen nabij de Groensteeg, 5261 LD te Vught. De ontheffing is geldig voor de periode tot en met 31 december 2027.

Op dit besluit is afdeling 2 van hoofdstuk 1 van de Crisis- en herstelwet van toepassing.

De aanvraag, het besluit en de bijbehorende stukken liggen vanaf 18 augustus 2023 tot en met 28 september 2023 6 weken **ter inzage** bij de Omgevingsdienst Brabant Noord (ODBN), telefoonnummer (088) 743 00 00. Het besluit is digitaal op te vragen via e-mail info@odbn.nl.

Bezwaar

Is dit besluit aan u gericht en bent u het er niet mee eens, dan kunt u een bezwaarschrift indienen. Is het besluit niet rechtstreeks aan u gericht en bent u het er niet mee eens, dan kunt u alleen een bezwaarschrift indienen als het besluit directe gevolgen voor u heeft. Verstuur uw bezwaarschrift binnen 6 weken na de verzenddatum van het besluit.

U kunt uw bezwaarschrift op 2 manieren indienen:

- **Digitaal.** Op www.brabant.nl/bezwaar vindt u de link 'Bezwaar indienen'. U heeft hiervoor een DigiD-inlogcode nodig.
- **Per post.** Stuur uw bezwaarschrift naar:
Het college van Gedeputeerde Staten van Noord-Brabant
Secretariaat van de hoor- en adviescommissie
Postbus 90151
5200 MC te 'S-HERTOGENBOSCH

In het bezwaarschrift zet u:

- uw naam en adres;
- de datum, het kenmerk en een omschrijving van het besluit waarmee u het niet eens bent;
- de reden waarom u het niet eens bent met ons besluit;
- de datum van uw bezwaarschrift en uw handtekening;
- maakt u namens iemand anders bezwaar? Stuur dan een machtiging mee.

Voeg ook een kopie toe van het besluit waarmee u het niet eens bent. Op deze manier kunnen wij uw bezwaarschrift beter in behandeling nemen.

Kunt u ons ook uw telefoonnummer en e-mailadres geven? Zo kunnen wij samen met u de beste aanpak van de behandeling van uw bezwaar bespreken.

U kunt het secretariaat van de hoor- en adviescommissie bereiken via telefoonnummer (073) 680 83 04, faxnummer (073) 680 76 80 en e-mailadres bezwaar@brabant.nl.

Aan het indienen van een bezwaar zijn geen kosten verbonden.

Voorlopige voorziening

Als u een bezwaarschrift indient, dan heeft dit geen schorsende werking. Dat betekent dat het besluit geldt zolang uw bezwaarschrift in behandeling is. Het kan zijn dat u dit niet wilt. Bijvoorbeeld omdat het besluit onherstelbare gevolgen voor u heeft. U kunt gelijktijdig met of na het indienen van een bezwaarschrift een verzoek om een voorlopige voorziening vragen bij de Rechtbank Oost-Brabant, sector Bestuursrecht, Postbus 90125, 5200 MA 's-Hertogenbosch.

Er zijn kosten verbonden aan het vragen om een voorlopige voorziening (griffierecht).

Aan deze procedure is het kenmerk Z/177900 gekoppeld. Wij verzoeken u bij correspondentie dit kenmerk te vermelden.

's-Hertogenbosch, augustus 2023