

# Natuurbeheerplan Zeeland 2016

## Ontwerp planwijziging 2022

Vastgesteld door Gedeputeerde Staten op 15 maart 2022



## 1. Inleiding

Het Natuurbeheerplan Zeeland is het provinciale beleidskader voor ontwikkeling en beheer van natuurgebieden en agrarische beheergebieden van het Natuurnetwerk Zeeland en voor het agrarisch natuur- en landschapsbeheer van leefgebieden buiten het Natuurnetwerk Zeeland. Het Natuurbeheerplan Zeeland is een nadere uitwerking van de Natuurvisie Zeeland 2017-2022 en de Omgevingsvisie Zeeland 2021. De natuurgebieden en agrarische beheergebieden van het Natuurnetwerk Zeeland zijn in de Omgevingsverordening Zeeland 2018 planologisch begrensd en beschermd. Voor de wezenlijke kenmerken en waarden van deze gebieden geldt de beheertypenkaart van het Natuurbeheerplan Zeeland. Met het oog op de subsidieverlening voor natuur- en landschapsbeheer via het Subsidiestelsel Natuur en Landschap (SNL), wordt het Natuurbeheerplan Zeeland jaarlijks geactualiseerd. Daarbij worden ook verzoeken van eigenaren en beheerders behandeld.

Op 31 maart 2015 hebben Gedeputeerde Staten het thans geldende Natuurbeheerplan Zeeland 2016 vastgesteld (besluit nr 15004486). Dat Natuurbeheerplan is geënt op het Subsidiestelsel Natuur en Landschap en op het bestuurlijke kader van het decentralisatieakkoord natuur uit 2013. Sindsdien zijn de volgende gedeeltelijke planwijzigingen doorgevoerd:

Planwijziging 2015 (GS 22 september 2015, nr 15013315);  
Kleine planwijziging agrarische leefgebieden 2016 (GS 29 maart 2016 nr 16005177);  
Planwijziging natuurgebieden 2016 (GS 20 september 2016, nr 16013475);  
Planwijziging agrarische leefgebieden 2017 (GS 11 april 2017, nr 17006678);  
Planwijziging natuurgebieden 2017 (GS 19 september 2017, nr 17019352),  
Planwijziging 2018 (GS 25 september 2018, nr 18922719),  
Planwijziging 2019 (GS 24 september 2019, nr 19424442),  
Aanvulling 2019 (GS van 21 april 2020, nr 20013041),  
Planwijziging 2020 (GS van 22 september 2020, nr 20027714),  
Planwijziging 2021 (GS van 29 juni 2021, nr 64031), en  
Aanvulling 2021 beleidsregels SNL (GS van 28 september 2021, nr 64137).

Voor de uitvoering van het natuurbeleid in 2023 is een aantal gedetailleerde verdere aanpassingen van het Natuurbeheerplan noodzakelijk. Daarin voorziet deze planwijziging.

Verzoeken tot wijziging van de begrenzing en beheertypen van natuur-en beheergebieden van het Natuurbeheerplan Zeeland kunnen jaarlijks van 1 november tot en met 31 december door eigenaren en/of beheerders worden ingediend. Deze verzoeken worden meegenomen in de ontwerp planwijziging van het daaropvolgende jaar. GS stellen de definitieve planwijziging van het Natuurbeheerplan jaarlijks uiterlijk in september vast, tijdig voor de daaropvolgende aanvraagperioden van de Subsidieverordening Natuur- en Landschapsbeheer Zeeland 2016 (SVNL2016) en voor de aanvraagperiode van de Subsidieregeling kwaliteitsimpuls natuur en landschap Zeeland (SKNL). Bij het voorbereiden van deze planwijziging is onder andere ook informatie gebruikt van Poldernatuur Zeeland, Staatsbosbeheer, Het Zeeuwse Landschap, Natuurmonumenten en enkele particuliere natuurbeheerders en grondeigenaren.

Deze planwijziging betreft de volgende punten:

- 1- wijzigingen begrenzing bestaande natuur (BN);
- 2- wijzigingen begrenzing nieuwe natuur (NN);
- 3- wijzigingen begrenzing agrarisch gebied van ecologische betekenis (AG);
- 4- wijzigingen begrenzing overige gebiedscategorieën;
- 5- wijzigingen beheertypen (BHT);
- 6- wijzigingen ambitietypen (AMB);
- 7- wijzigingen begrenzing verdrogingsgevoelige natuurgebieden;
- 8- wijzigingen begrenzing agrarische leefgebieden;
- 9- wijzigingen beleidsregels OVZ, SVNL en SKNL; en

#### 10- technische kaartcorrecties

Deze planwijziging wordt voorbereid met toepassing van de uniforme openbare voorbereidingsprocedure als opgenomen in afdeling 3.4 van de Algemene wet bestuursrecht. Kennisgeving van het ontwerpbesluit vindt plaats via het Provinciaal blad en via de provinciale website. Het ontwerp wordt vervolgens op de gebruikelijke wijze gedurende zes weken ter inzage gelegd op het provinciehuis en op de gemeentehuizen in Zeeland. Gedurende de periode van terinzagelegging kan een ieder naar keuze schriftelijk of mondeling zijn of haar zienswijze op de ontwerp planwijziging naar voren brengen. Bezwaar of beroep is op het ontwerpbesluit nog niet mogelijk. Eerst na vaststelling van de planwijziging door GS, in juni, kunnen degenen die een zienswijze naar voren hebben gebracht - en zij die redelijkerwijs niet verweten kan worden geen zienswijze te hebben ingediend - beroep instellen bij de rechtbank Zeeland-West-Brabant.

In verband met de planwijziging van het Natuurbeheerplan, inclusief de daarbij behorende kaartwijzigingen, wijzigen GS tevens de bijlagen 9, 10, 11 en 15 van de Omgevingsverordening Zeeland 2018. Het Ontwerpbesluit tot wijziging van de Omgevingsverordening wordt gelijktijdig met het Ontwerpbesluit tot wijziging van het Natuurbeheerplan Zeeland 2016 bekendgemaakt via de Staatscourant en op ruimtelijkeplannen.nl en ter inzage gelegd en gedurende dezelfde periode kan een ieder naar keuze schriftelijk of mondeling zijn of haar zienswijze op dat ontwerpbesluit naar voren brengen. Tegen de wijziging van de Omgevingsverordening kan geen beroep worden ingediend.

De Omgevingsverordening Zeeland 2018 wordt herzien. De inwerkingtreding van de nieuwe omgevingsverordening stond gepland op 1 juli 2022, maar is uitgesteld. Hierdoor is bij vaststelling van de Planwijziging 2022 van het Natuurbeheerplan Zeeland de huidige omgevingsverordening nog van kracht. Dit betekent dat, parallel aan deze planwijziging, ook de gebruikelijk wijziging van de kaartbijlagen 9-bestaande natuur, 10-agrarisch gebied van ecologische betekenis en 11-nieuwe natuur van de Omgevingsverordening Zeeland 2018 wordt doorgevoerd. Daarbij wordt dit jaar voor het eerst ook een wijziging van de bijlage 15 – verdrogingsgevoelige natuurgebieden gevoegd. Aan PS wordt voorgesteld de bevoegdheid tot wijziging aan GS te delegeren. Dit is als voorbehoud opgenomen in het ontwerpbesluit tot wijziging van de Omgevingsverordening.

Deze planwijziging is van toepassing op subsidies SVNL2016 en SKNL voor het subsidiejaar 2023. De digitale kaarten van het Natuurbeheerplan worden hiertoe landelijk aangeleverd aan BIJ12 in de vorm van een IMNA database en op het Portaal Natuur en Landschap <https://www.bij12.nl/onderwerpen/natuur-en-landschap/> geplaatst. De definitieve IMNA database wordt uiterlijk 31 augustus 2022 door de provincie aan GBO-provincies opgeleverd.

De ontwerp kaarten bij deze planwijziging kunnen vanaf het moment van terinzagelegging meer in detail worden bekeken via de Atlas van Zeeland op de provinciale website op de kaarten: 'ontwerp Natuurbeheerplan 2023', en 'ontwerp leefgebieden 2023'. De natuurbeheerplankaarten van de Atlas van Zeeland zijn te raadplegen op: [https://kaarten.zeeland.nl/map/natuur\\_landschap](https://kaarten.zeeland.nl/map/natuur_landschap).

Op grond van de Wet elektronische publicaties dienen publicaties van partiële wijzigingen van beleidsregels met ingang van 1 juli 2021 vergezeld te gaan van de geconsolideerde besluiten. Dit betekent dat bij de vaststelling van de definitieve planwijziging 2022 tevens het geconsolideerde Natuurbeheerplan Zeeland 2023 zal worden toegevoegd. Het geconsolideerde Natuurbeheerplan Zeeland 2023 bestaat uit het Natuurbeheerplan Zeeland 2016, met verwerking van alle daarop volgende planwijzigingen. Het geconsolideerde Natuurbeheerplan bevat tevens de geconsolideerde kaartbijlagen.

## 2. Voorgenomen planwijzigingen

### 2.1 Wijzigingen begrenzing bestaande natuur (BN)

Dit betreft het toevoegen of schrappen van percelen bestaande natuur en het actualiseren van reeds begrensde gebieden op detailniveau. Verfijning is jaarlijks aan de orde naar aanleiding van wijzigingen in basisregistraties (top10NN, BGT, kadaster), ten gevolge van de uitvoering van het natuurbeleid (nieuw gerealiseerde natuurgebieden) en naar aanleiding van verzoeken van beheerders/eigenaren. Deze planwijziging 2022 betreft wijzigingen van bestaande natuur binnendijken, uitbreiding van enkele percelen bestaande natuur en schrappen van enkele percelen bestaande natuur.

#### 2.1.1 Wijzigingen bestaande natuur binnendijken

De binnendijken van Zeeland zijn beschermd op grond van de Omgevingsverordening Zeeland. Alle binnendijken die staan vermeld op de bijlage 9 van de Omgevingsverordening Zeeland 2018 worden primair bestemd als natuur, beschermde dijk of waardevolle dijk. De bestemming natuur is gericht op de instandhouding van de dijk en van de aanwezige natuurbeheertypen zoals vermeld in het Natuurbeheerplan Zeeland. Hiervan kan alleen worden afgeweken indien er sprake is van groot openbaar belang, er geen reële alternatieven zijn en indien de negatieve effecten worden gecompenseerd. Bestaand gebruik mag positief worden bestemd. Binnendijken die in de Omgevingsverordening zijn aangeduid als regionale waterkering (artikel 2.22) worden primair bestemd voor waterkering en secundair voor natuur (beschermde of waardevolle dijk).

In 2019 is de begrenzing van de binnendijken in het Natuurbeheerplan en in de Omgevingsverordening verfijnd. De dijken zijn daarbij als vlakken begrensd en niet langer als lijnelementen. In het Natuurbeheerplan Zeeland wordt bovendien onderscheid gemaakt tussen dijkvlakken met een natuurbeheertype, waar natuurbeheer via het Subsidiestelsel natuur en landschap (SNL) mogelijk is, en dijkvlakken zonder een natuurbeheertype, waar geen natuurbeheer via het SNL mogelijk is. Dit laatste geldt met name voor vlakken met infrastructuur en bebouwing.

In de planwijzigingen 2020 en 2021 is de begrenzing van de binnendijken verder verfijnd. Dit betrof met name het nader onderscheiden van infrastructuur en bebouwing en het corrigeren van dijkvakken die te ruim begrensd waren en overlaptten met akkerbouwpercelen. De begrenzing van de beheertypen is echter nog niet nauwkeurig genoeg. Met name wegen en bebouwing zijn nog niet nauwkeurig genoeg onderscheiden. In deze planwijziging 2022 wordt de begrenzing van de binnendijken daarom verder verfijnd op basis van de nieuwe BGT (Basisregistratie Grootschalige Topografie). Het betreft een groot aantal detailaanpassingen van zeer geringe omvang. Vanwege het detailniveau kunnen deze niet afzonderlijk in deze planwijziging worden aangeduid. Het betreft technische wijzigingen (grenscorrecties) zonder beleidsgevolgen of (nadelige) gevolgen voor eventuele belanghebbenden. De wijzigingen zijn samengevat op kaartbijlage 1.1a.

Verder wordt de status van de havendijk Vlissingen wordt gewijzigd van Bestaande natuur binnendijken naar Overige binnendijk. Zie kaartbijlage 1.1b. Dit omdat de havendijk geen natuurbeheertypen herbergt maar wel van landschappelijke betekenis is.

Zie voor details de Atlas van Zeeland (kaart ontwerp Natuurbeheerplan 2023). Beheertype-wijzigingen op binnendijken komen aan bod in paragraaf 2.5.

#### 2.1.2 Uitbreiden bestaande natuur

Bestaande natuur kan als zodanig op kaart in het Natuurbeheerplan worden begrensd indien een beheertype aanwezig is. Bij het begrenzen wordt gebruik gemaakt van informatie uit

basisregistraties en informatie van beheerders en grondeigenaren. Wegens realisatie nieuwe natuur worden de volgende percelen begrepsd als bestaande natuur:

- a- enkele percelen aan de Vluchtheuvel. Zie bijlage 1.2.a;
- b- een perceel in de Korenbijter. Zie bijlage 1.2.b;
- c- een perceel in de Fiernispolder zie bijlage 1.2.c;
- d- een perceel aan de Grote Dulper. Zie bijlage 1.2.d;
- e- een perceel aan de Laone. Zie bijlage 1.2.e;
- f- enkele percelen in Yerseke Moer noord. Zie bijlage 1.2f;
- g- enkele percelen in Yerseke Moer zuid. Zie bijlage 1.2g;
- h- een perceel bij Randduin. Zie bijlage 1.2h;
- i- enkele percelen aan de Boschkreek. Zie bijlage 1.2i;
- j- een perceel in de Clingepolder. Zie bijlage 1.2j;
- k- een perceel in Braakman zuid. Zie bijlage 1.2k;
- l- een perceel in de Strijdersgatpolder. Zie bijlage 1.2l; en
- m- een perceel bij Hoedekenskerke. Zie bijlage 1.2m.

De totale oppervlakte uitbreiding bestaande natuur bedraagt 54,56 ha.

### 2.1.3 Schrappen bestaande natuur

Op basis van nieuwe informatie van enkele natuurbeheerders en grondeigenaren worden ook enkele afzonderlijke percelen bestaande natuur geschrapt uit de begrenzing:

- a- twee percelen bij Biesterveld. Zie bijlage 1.3.a. Het betreft een correctie voor twee erven die niet tot het natuurnetwerk behoren.

De totale oppervlakte te schrappen bestaande natuur bedraagt 0,39 ha.

Netto neemt de oppervlakte bestaande natuur toe met 54,17 ha.

De gewijzigde begrenzing bestaande natuur kan in detail bekeken worden via de Atlas van Zeeland (kaart ontwerp Natuurbeheerplan 2023).

De kaarten 8.1 a t/m g van het Natuurbeheerplan Zeeland 2016 en de bijlage 9 van de Omgevingsverordening Zeeland 2022 worden op deze punten gewijzigd.

## 2.2 Wijzigingen begrenzing nieuwe natuur (NN)

Dit betreft het toevoegen of schrappen van vlakken nieuwe natuur en het actualiseren van reeds begrensde gebieden op detailniveau. Percelen nieuwe natuur kunnen worden geschrapt of toegevoegd bij realisatie en bij herziening van het beleid.

### 2.2.1 Uitbreiding nieuwe natuur

In deze planwijziging 2022 worden enkele percelen toegevoegd aan de begrenzing nieuwe natuur aangezien deze percelen kansrijk zijn voor de afronding van bestaande natuurgebieden en ter versterking van het Natuurnetwerk Zeeland:

- a- enkele percelen aan de Ooster Schenge, als aanvulling op het bestaande Schengegebied. Zie kaartbijlage 2.1a;
- b- enkele percelen bij Ellewoutsdijk ter versterking van de aangrenzende inlagen. Zie bijlage 2.1b;
- c- enkele percelen in de Autrichepolder, ter afronding van het bestaande natuurgebied. Zie bijlage 2.1c; en
- d- een perceel aan de Boschkreek, ter afronding van het eerder gerealiseerde nieuwe natuurgebied. Zie bijlage 2.1d.

De totale uitbreiding nieuwe natuur op kaart in deze planwijziging bedraagt 31,83 ha.

#### 2.2.2 Schrappen nieuwe natuur

Ook worden enkele percelen nieuwe natuur geschrapt uit de begrenzing wegens voltooiing van de omvorming van landbouw naar natuur. Het betreft:

- a- enkele percelen aan de Vluchtheuvel. Zie bijlage 1.2a;
- b- een perceel in de Korenbijter. Zie bijlage 1.2b;
- c- een perceel in de Fiernispolder zie bijlage 1.2c;
- d- een perceel aan de Grote Dulper. Zie bijlage 1.2d;
- e- een perceel aan de Laone. Zie bijlage 1.2e;
- f- enkele percelen in Yerseke Moer noord. Zie bijlage 1.2f;
- g- enkele percelen aan de Boschkreek Zie bijlage 1.2i;
- h- een perceel in de Clingepolder. Zie bijlage 1.2j;
- i- een perceel in Braakman zuid. Zie bijlage 1.2k; en
- j- een perceel in de Strijdersgatpolder. Zie bijlage 1.2l.

In totaal wordt 36,35 ha nieuwe natuur geschrapt. De percelen worden vervolgens begrensd als bestaande natuur met het oog op het te voeren natuurbeheer. Zie ook paragraaf 2.1.2.

Netto neemt de oppervlakte begrensde (te ontwikkelen) nieuwe natuur op kaart af met 4,52 ha.

De gewijzigde begrenzing nieuwe natuur kan in detail bekeken worden via de Atlas van Zeeland (kaart ontwerp Natuurbeheerplan 2023).

De kaarten 8.1 a t/m g van het Natuurbeheerplan Zeeland 2016 en de bijlage 11 van de Omgevingsverordening Zeeland 2018 worden op deze punten gewijzigd.

De wijzigingen in de begrenzing nieuwe natuur wegens realisatie werken door in de restant ontwikkelopgave. Deze wordt hierdoor navenant verkleind. De stand van de ontwikkelopgave wordt jaarlijks gerapporteerd in de Voortgangsrapportage natuur op:

<https://www.bij12.nl/onderwerpen/natuur-en-landschap/voortgangsrapportages-natuur/>

### 2.3 Wijzigingen begrenzing agrarisch gebied van ecologische betekenis (AG)

Dit betreft het toevoegen of schrappen van vlakken agrarisch gebied van ecologische betekenis ten gevolge van ontwikkelingen in beleid en uitvoering.

#### 2.3.1 uitbreiding agrarisch gebied van ecologische betekenis

Er wordt in deze planwijziging geen agrarisch gebied van ecologische betekenis begrensd.

#### 2.3.2 schrappen agrarisch gebied van ecologische betekenis

Er worden op verzoek van de betreffende eigenaren wel enkele percelen agrarisch gebied van ecologische betekenis geschrapt. Dit betreft enkele percelen die al zijn omgevormd naar bestaande natuur, en enkele percelen die nog omgevormd zullen worden en die daartoe zijn begrensd als nieuwe natuur. Het betreft:

- a- enkele percelen in de Yerseke Moer zuid wegens begrenzing als bestaande natuur. Zie bijlage 1.2g;
- b- een perceel bij Hoedekenskerke wegens begrenzing als bestaande natuur. Zie bijlage 1.2m; en
- c- enkele percelen bij Ellewoutsdijk wegens begrenzing als nieuwe natuur. Zie bijlage 2.1b.

De totale oppervlakte te schrappen agrarisch gebied van ecologische betekenis bedraagt 19,88 ha.

De gewijzigde begrenzing agrarisch gebied van ecologische betekenis kan in detail bekeken worden via de Atlas van Zeeland (kaart ontwerp natuurbeheerplan 2023).

De kaarten 8.1 a t/m g van het Natuurbeheerplan Zeeland 2016 en de bijlage 10 van de Omgevingsverordening Zeeland 2018 worden op deze punten gewijzigd.

## **2.4 Wijzigingen begrenzing overige gebiedscategorieën**

2.4.1 Gebiedsgerichte project p.m.  
De begrenzing wordt niet gewijzigd.

2.4.2 Natuurcompensatie p.m.  
De begrenzing wordt niet gewijzigd.

2.4.3 Bestaande natuur deltawater p.m.  
De begrenzing wordt niet gewijzigd.

## **2.5 Wijzigingen beheertypen (BHT)**

Dit betreft de wijziging van natuurbeheertypen en landschapsbeheertypen voor bestaande natuurgebieden naar aanleiding van geconstateerde afwijkingen van registraties, nieuwe informatie uit inventarisaties en kwaliteitsbeoordelingen en naar aanleiding van gemotiveerde verzoeken van beheerders/eigenaren. De beheertypen op kaart worden daarbij in overeenstemming gebracht met de werkelijke situatie in de terreinen. Het betreft de volgende gebieden:

- a- diverse percelen van Natuurmonumenten. Dit betreft een groot aantal gedetailleerde grens- en beheertypewijzigingen die niet afzonderlijk op kaart kunnen worden weergegeven. Zij zijn samengebracht in een overzichtskaart. Zie bijlage 5.1;
- b- enkele percelen op het Braakmaneiland. Zie bijlage 5.2;
- c- enkele percelen op Groot Eiland. Zie bijlage 5.3;
- d- diverse percelen van Zeeuws Landschap. Dit betreft ook een groot aantal gedetailleerde grens- en beheertypewijzigingen die niet afzonderlijk op kaart kunnen worden weergegeven. Zij zijn samengebracht in een overzichtskaart. Zie bijlage 5.4;
- e- enkele percelen in de Oosterenban bij Renesse. Zie bijlage 5.5;
- f- enkele percelen aan de Dries Arendskreek. Zie bijlage 5.6;
- g- twee percelen bij de Vluchtheuvel. Zie bijlage 1.2a;
- h- een perceel in de Korenbijter. Zie bijlage 1.2b;
- i- een perceel in de Fiernispolder. Zie bijlage 1.2c;
- j- een perceel aan de Groote Dulper. Zie bijlage 1.2d;
- k- enkele percelen aan de Laone. Zie bijlage 1.2e;
- l- een perceel in Yerseke Moer noord. Zie bijlage 1.2f;
- m- enkele percelen in de Yerseke Moer zuid. Zie bijlage 1.2g;
- n- een perceel bij Randduin. Zie bijlage 1.2h;
- o- enkele percelen aan de Boschkreek. Zie bijlage 1.2i;
- p- een perceel in de Clingepolder. Zie bijlage 1.2j;
- q- een perceel in Braakman zuid. Zie bijlage 1.2k;
- r- een perceel in de Strijdersgatpolder. Zie bijlage 1.2l; en
- s- enkele percelen in het Watergat. Zie bijlage 5.19.

De kaart 8.2 van het Natuurbeheerplan Zeeland 2016 wordt op deze punten gewijzigd.

De gewijzigde beheertypen kunnen in detail bekeken worden via de Atlas van Zeeland (kaart ontwerp Natuurbeheerplan 2023).

## 2.6 Wijzigingen ambitietypen (AMB)

De kaart met de natuurbeheertypen ambitie (kaartbijlage 8.3 van het Natuurbeheerplan Zeeland 2016), kortweg de 'ambitiekaart', toont de gewenste beheertypen van de bestaande en nieuwe natuurgebieden van het Natuurnetwerk Zeeland op de langere termijn.

Dit betreft de wijziging van beheertypen voor bestaande en nieuwe natuurgebieden naar aanleiding van geconstateerde afwijkingen van registraties, nieuwe informatie uit inventarisaties en kwaliteitsbeoordelingen en naar aanleiding van gemotiveerde verzoeken van beheerders/eigenaren met het oog op SKNL projecten voor inrichting nieuwe natuur of kwaliteitsverbetering van bestaande natuur. De ambitiekaart is in 2018 integraal herzien. Sindsdien zijn jaarlijkse enkele specifieke wijzigingen voor afzonderlijke gebieden doorgevoerd.

Voor de gebieden van de categorie **nieuwe natuur** is het ambitietype het streefbeeld waarop de omvorming van landbouw naar natuur is gericht. Het ambitietype is daarbij ook het toetsingskader voor de omvorming en inrichting van nieuwe natuur. Op grond van de SKNL kan subsidie voor functieverandering en investering nieuwe natuur worden verstrekt. Zie in dit kader ook de planwijziging 2019 (GS 24 september 2019, nr 19424442). Voor nieuw begrensde gebieden moet een ambitietype worden toegewezen. Het ambitietype van een gebied is geënt op de ecologische mogelijkheden (abiotische condities en ecologische samenhang) van het betreffende gebied.

Voor de gebieden van de categorie **bestaande natuur** zijn de ambitietypen het streefbeeld waarop het beheer voor de toekomst is gericht. In bestaande natuurgebieden is het ambitietype in het algemeen gelijk aan het natuurbeheertype. Het ambitietype wijkt alleen af van het beheertype als de kwaliteit achterblijft. In dergelijke gevallen is er sprake van een kwaliteitsopgave en kan er behoefte zijn aan een kwaliteitsimpuls. Het ambitietype is daarbij het toetsingskader voor de kwaliteitsverbetering. Op grond van de SKNL kan subsidie voor deze kwaliteitsimpulsen worden verstrekt. Zie in dit kader ook de planwijziging 2019 (GS 24 september 2019, nr 19424442)(toetsing ambitietypen).

Ook voor nieuw begrensde bestaande natuurgebieden moet een ambitietype worden toegewezen en ook daarbij geldt dat het ambitietype geënt is op de ecologische mogelijkheden (abiotische condities en ecologische samenhang) van het betreffende gebied.

Naar aanleiding van nieuw ontvangen informatie van eigenaren en beheerders op basis van inventarisaties, kwaliteitsbeoordelingen en plannen zijn verdere wijzigingen in de ambitiekaart noodzakelijk. Het betreft een aantal gebieden waar omvorming of kwaliteitsverbetering gaat plaatsvinden. De ambitietypen zijn gericht op het bereiken van optimale natuurkwaliteit, zoals ook beschreven in het Natuurbeheerplan Zeeland 2016 (paragraaf 4.2.2).

### Ambietietypen in nieuwe natuur

- a- Vochtig hooiland N10.02 voor enkele percelen in de Oosterschenge Zie bijlage 6.1;
- b- Kruiden- en faunarijk grasland N12.02 voor enkele percelen aan de Oosterschenge. Zie bijlage 2.1a;
- c- Zilt grasland N12.04 en Dynamisch moeras N05.04 voor een perceel op Moermond. Zie bijlage 6.2;
- d- Kruiden- en faunarijk grasland N12.02 en Kruiden- en faunarijke akker N12.05 voor enkele percelen bij Ellewoutsdijk wegens nieuwe begrenzing. Zie bijlage 2.1b;
- e- Kruiden- en faunarijk grasland N12.02 voor enkele percelen in de Autrichepolder. Zie 2.1c; en
- f- Kruiden- en faunarijk grasland N12.02 voor perceel aan de Boschkreek. Zie bijlage 2.1d.

Ambitietypen in bestaande natuur

- a- Vochtig weidevogelgrasland N13.01 voor een perceel in de Poel. Zie bijlage 6.3;
- b- Kruiden- en faunarijk grasland N12.02 voor enkele percelen aan de Zwaakse weel. Zie bijlage 6.4;
- c- Haagbeuken-essenbos N14.03, Vochtig hooiland N10.02, Kruiden- en faunarijk grasland N12.02, en Dynamisch moeras N05.04 in Braakman noord in de verhouding 70:10:10:10. Zie bijlage 6.5;
- d- Vochtig hooiland N10.02, Kruiden- en faunarijk grasland N12.02, Dynamisch moeras N05.04 en Haagbeuken-essenbos N14.03 voor enkele percelen in Smitsschorre. Zie bijlage 6.6;
- e- Haagbeuken-essenbos N14.03 en Kruiden- en faunarijk grasland N12.02, Vochtig hooiland N10.02 en Dynamisch moeras N05.04 aan de Linie de verhouding 70:10:10:10. Zie bijlage 6.7;
- f- Haagbeuken-essenbos N14.03 en Kruiden- en faunarijk grasland N12.02 voor een perceel aan het Grote gat van Sint Kruis in de verhouding 75:25. Zie bijlage 6.8;
- g- Haagbeuken-essenbos N14.03, Kruiden- en faunarijk grasland N12.02, Vochtig hooiland N10.02, en Dynamisch moeras N05.04 voor enkele percelen bij het Groot Eiland in de verhouding 50:30:10:10. Zie bijlage 6.9;
- h- Haagbeuken-essenbos N14.03 met Kruiden- en faunarijk grasland N12.02 en Dynamisch moeras N05.04 voor enkele percelen bij Ponte in de verhouding 70:20:10. Zie bijlage 6.10;
- i- Kruiden- en faunarijk grasland N12.02 met Haagbeuken-essenbos N14.03 en Dynamisch moeras N05.04 voor enkele percelen bij Spui in de verhouding 65:25:10. Zie bijlage 6.11;
- j- Haagbeuken-essenbos N14.03 en Kruiden- en faunarijk grasland N12.02 voor enkele percelen bij Valkenisse in de verhouding 50:50. Zie bijlage 6.12;
- k- Zilt grasland N12.04 voor enkele percelen op landgoed Moermond. Zie bijlage 6.13; en
- l- Zilt grasland N12.04 voor een perceel bij Hoedekenskerke. Zie bijlage 1.2m.

De kaart 8.3 van het Natuurbeheerplan Zeeland 2016 wordt op deze punten gewijzigd.

De gewijzigde beheertypen kunnen in detail bekeken worden via de Atlas van Zeeland (kaart ontwerp natuurbeheerplan 2023).

De wijzigingen van ambitietypen voor percelen in Braakman noord, Linie, Grote gat van Sint Kruis, Groot Eiland, Ponte, Spui en Valkenisse hebben betrekking op bosontwikkeling in het kader van De Zeeuwse Bosvisie (2020). De ambitietypen en hun oppervlakte-aandeel zijn nog indicatief en zullen nader worden geconcretiseerd in de definitieve planwijziging. Voor toelichting zie paragraaf 2.9.4.

## **2.7 Wijzigingen begrenzing verdrogingsgevoelige beheertypen**

De kaart verdrogingsgevoelige beheertypen (bijlage 8.2.2) dient jaarlijks te worden aangepast aan ontwikkelingen. De beheertypenkaart (bijlage 8.2.1) in het Natuurbeheerplan biedt hiervoor de grondslag. Wijzigingen in de beheertypenkaart werken ook door in de kaart verdrogingsgevoelige natuurgebieden in de Omgevingsverordening Zeeland 2018. Zie voor nadere toelichting ook paragraaf 2.9.1.

De gewijzigde kaart verdrogingsgevoelige beheertypen is weergegeven in bijlage 7.1

## **2.8 Wijzigingen agrarische leefgebieden**

Dit betreft wijziging van de kaarten van de agrarische leefgebieden op grond van nieuwe informatie over kansrijke gebieden voor fauna van open akker, open grasland, droge

dooradering en natte dooradering en van de kaarten voor Categorie water en Categorie klimaat. De Categorie water en de Categorie klimaat hebben een ruime begrenzing zodat de beheermaatregelen breed ingezet kunnen worden. De kaarten worden aangepast met het oog op de continuering van het agrarisch natuurbeheer via het ANLb voor het subsidietijdvak 2023-2028. Zie hiervoor ook paragraaf 2.9.2b.

In deze planwijziging 2022 zijn aan de orde:

#### 2.8.1 Leefgebied Open akker

De begrenzing van het leefgebied Open akker wordt met één perceel vergroot. Het betreft een akkerbouwperceel dat, op grond van vogelinventarisaties, van belang is voor akkervogels van internationale betekenis zoals de veldleeuwerik en de gele kwikstaart. Het perceel is gelegen in de Broeder- en Zusterpolder. Zie kaartbijlage 8.1.

De gewijzigde begrenzing is in detail te bekijken op de kaart 'Ontwerp Leefgebieden 2023' van de Atlas van Zeeland.

De kaart 8.5.1 van het Natuurbeheerplan Zeeland 2016 wordt op dit punt gewijzigd.

#### 2.8.2 Leefgebied Open grasland p.m.

De begrenzing van het leefgebied Open grasland wordt niet gewijzigd.

#### 2.8.3 en 2.8.4 Leefgebieden Droge dooradering en Natte dooradering

Naar aanleiding van landelijke ontwikkelingen worden de kaarten van de leefgebieden Droge dooradering en Natte dooradering met ingang van 2023 samengevoegd. Dit betekent dat ook de subsidiabele beheeractiviteiten (beheerfuncties) van beide leefgebieden beschikbaar komen voor het hele samengevoegde gebied en dat maatregelen voor natte en droge gebieden beter kunnen worden gecombineerd en afgestemd. Zie bijlage 8.3a

Voorts wordt de status van een binnendijk gewijzigd van bestaande natuur naar agrarisch beheergebied. Het betreft de Nieuwe dijk op St Philipsland. Zie bijlage 8.3b

De kaart 8.5.3 van het Natuurbeheerplan Zeeland 2016 wordt op deze punten gewijzigd en samengevoegd met kaart 8.5.4 tot een gecombineerde kaart 8.5.3 Dooradering.

De gewijzigde begrenzing is in detail te bekijken op de kaart 'Ontwerp Leefgebieden 2023' van de Atlas van Zeeland.

#### 2.8.5 Categorie water

De categorie water omvat landbouwpercelen waar beheermaatregelen door boeren langs waterlopen kunnen worden uitgevoerd. De beheermaatregelen kunnen betrekking hebben op het onderhoud van water, oever en akkerrand. De begrenzing omvat alle landbouwpercelen in de hele provincie. Deze begrenzing wordt niet gewijzigd.

#### 2.8.6 Categorie klimaat

De categorie klimaat omvat landbouwpercelen waarop klimaatmaatregelen door boeren kunnen worden uitgevoerd. De maatregelen kunnen betrekking hebben op: 1- Vastleggen CO<sub>2</sub>, 2- Reduceren uitstoot broeikasgassen, 3- Vernatten, 4- Opvangen waterpieken en droogte, en 5- Omgaan met verzilting. De Categorie Klimaat omvat alle landbouwpercelen in de hele provincie. Dit omdat klimaatmaatregelen in beginsel op alle landbouwpercelen gewenst kunnen zijn. Zie ook kaartbijlage 8.5 en toelichting in paragraaf 2.9.2b.

## **2.9 Wijzigingen beleidsregels Omgevingsverordening, SVN2016 en SKNL**

### **2.9.1 Doorwerking wijziging Natuurbeheerplan naar de Omgevingsverordening Zeeland 2018**

#### **a- Natuurnetwerk**

In de planwijziging 2019 (GS 24 september 2019, nr 19424442) zijn de algemene beleidsregels voor doorwerking van het Natuurbeheerplan naar de Omgevingsverordening beschreven:

“De planologische begrenzing van het Natuurnetwerk Zeeland is vastgelegd in de Omgevingsverordening Zeeland 2018. Het Natuurnetwerk Zeeland maakt deel uit van het Nationaal Natuur Netwerk Nederland en bevat de natuurgebieden die onder de werking van de Omgevingsverordening Zeeland vallen. Het groot open water (deltawateren) valt daarbuiten. Daarvoor geldt het rijksplanologisch kader van de SVIR en Barro. Zie hiervoor ook de Planwijziging 2019 (GS 24 september 2019, nr 19424442). In het Natuurbeheerplan Zeeland worden de deltaxwateren daarom apart aangeduid als Bestaande natuur deltaxwater. De bestaande natuurgebieden, de nieuwe natuurgebieden en de agrarische gebieden van ecologische betekenis, die tot het Natuurnetwerk Zeeland behoren, zijn in de Omgevingsverordening Zeeland 2018 begrensd op de kaartbijlagen 9, 10 en 11. Voor deze gebieden geldt een planologische bescherming. Artikel 2.26 van de Omgevingsverordening geeft GS de bevoegdheid deze begrenzing te wijzigen. Gedeputeerde Staten kunnen de begrenzing en wezenlijke kenmerken en waarden van de bestaande natuurgebieden en agrarische gebieden van ecologische betekenis wijzigen ten behoeve van verbetering van de ecologische en planologische samenhang van het Natuurnetwerk Zeeland of ten behoeve van de inpassing van kleinschalige ontwikkelingen voor zover dit kortgezegd leidt tot een verbetering van de wezenlijke kenmerken en waarden van het Natuurnetwerk Zeeland en voor zover de oppervlakte van het natuurnetwerk ten minste gelijk blijft. Het Natuurbeheerplan Zeeland wordt jaarlijks gewijzigd. Wijzigingen in de begrenzing bestaande natuur, nieuwe natuur en agrarisch gebied van ecologische betekenis werken door naar de Omgevingsverordening Zeeland 2018. De formele doorwerking komt tot stand door de gelijktijdige wijziging van bijlagen 9, 10 en 11 van de Omgevingsverordening. Beide besluiten worden gelijktijdig genomen en op de daartoe voorgeschreven wijze bekend gemaakt.”

Deze werkwijze geldt ook voor deze planwijziging 2022.

De inwerkingtreding van de nieuwe Omgevingswet was voorzien op 1 juli 2022, maar is uitgesteld. Als gevolg hiervan wordt ook de vaststelling en inwerkingtreding van de nieuwe - herziene- omgevingsverordening Zeeland uitgesteld. Hierdoor is bij vaststelling van de Planwijziging 2022 van het Natuurbeheerplan Zeeland de huidige Omgevingsverordening Zeeland 2018 nog van kracht.

#### **b- Verdrogingsgevoelige natuurgebieden**

De bijlage 15 Verdrogingsgevoelige natuurgebieden in de Omgevingsverordening is geënt is op de beheertypenkaart van het Natuurbeheerplan. De beheertypenkaart wordt jaarlijks aangepast op beleidsontwikkelingen en fysieke ontwikkelingen, zoals de realisatie van nieuwe natuur en de uitvoering van herstelmaatregelen. Aangezien de beheertypewijzigingen via de bijlage 15 direct doorwerken naar de bescherming en het beheer van de betreffende natuurgebieden en de basis vormen van de instructieregel aan het Waterschap, is ook een jaarlijkse actualisering van de bijlage 15 Verdrogingsgevoelige natuurgebieden van de Omgevingsverordening Zeeland noodzakelijk. Voorts is, met het oog op de Omgevingsverordening, ook gedetailleerde raadpleging (digitale kaartweergave op Atlas van Zeeland) van belang. Met het oog op de Omgevingsverordening is in 2021 een kaart Verdrogingsgevoelige beheertypen toegevoegd aan het Natuurbeheerplan. Deze biedt de grondslag voor de jaarlijkse actualisering van de Omgevingsverordening 2018.

Op grond van de huidige omgevingsverordening hebben GS (nog) niet de bevoegdheid om de bijlage 15 op grond van een wijziging van het Natuurbeheerplan Zeeland te wijzigen. Ten behoeve van de benodigde wijziging en actualisering van de aanduiding van verdrogingsgevoelige natuurgebieden, is aan PS voorgesteld om de bevoegdheid hiertoe aan GS te delegeren. Hierop anticiperend is, onder voorbehoud, de wijziging van bijlage 15 al opgenomen in het ontwerpbesluit tot wijziging van de Omgevingsverordening Zeeland 2018.

In de planwijziging 2021 (GS 29 juni 2021 zaaknummer 64031) is uitgelegd hoe de kaart is opgebouwd. "Een natuurbeheertype is verdrogingsgevoelig wanneer de kwalificerende planten en dieren van dat beheertype afhankelijk zijn van en aangepast zijn aan ondiep grondwater en aan oppervlaktewater. De hydrologie en kwalificerende planten- en diersoorten van de beheertypen staan beschreven in de Index natuur en landschap. Deze is te raadplegen op: <https://www.bij12.nl/onderwerpen/natuur-en-landschap/index-natuur-en-landschap/>

De volgende natuurbeheertypen en landschapsbeheertypen van de index Natuur en landschap die voorkomen in Zeeland zijn verdrogingsgevoelig op grond van de omgevingsverordening:

- N01.02 - Duin- en kwelderlandschap
- N01.03 - Rivier- en moeraslandschap
- N04.02 - Zoete plas
- N05.03 – Brak water
- N05.04 – Dynamisch moeras
- N06.01 - Veenmosrietland en moerasheide
- N06.05 - Zwakgebufferd ven
- N08.03 - Vochtige duinvallei
- N10.01 – Nat schraalland
- N10.02 - Vochtig hooiland
- N12.04 - Zilt- en overstromingsgrasland
- N13.01 - Vochtig weidevogelgrasland
- N14.01 - Rivier- en beekbegeleidend bos
- N17.03 - Park-en stinzenbos
- N17.04 - Eendenkooi
- N17.06 - Vochtig- en hellinghakhout
- L01.01- Poel

Het beheertype heeft betrekking op de aanwezige natuur, ongeacht of deze verdroogd is of niet. Voor het landschapsbeheertype L01.01 Poel zijn in de Index natuur en landschap geen kwalificerende planten- en diersoorten bepaald. Voor dit beheertype dient minimaal rekening te worden gehouden met de bij de Wet Natuurbescherming beschermde planten- en diersoorten van lijst 1 van de Habitatrichtlijn die kunnen voorkomen in poelen in Zeeland, te weten Boomkikker en Kamsalamander. De poelen waarin deze soorten daadwerkelijk voorkomen worden bepaald op grond van de monitoringregistraties van de laatste 6 jaar in de Nationale Databank Flora en Fauna (NDFF). Deze periode komt overeen met de gangbare monitoringcyclus in het natuurbeheer."

## 2.9.2 Beleidsregels SVN2016

### 2.9.2a Beleidsregels natuurbeheer

Het Natuurbeheerplan Zeeland is het formele beleidskader voor de subsidieverlening natuurbeheer via het SNL. De algemene werkwijze is beschreven in hoofdstuk 3

(Subsidiestelsel) en hoofdstuk 5 (Subsidieverlening) van het Natuurbeheerplan Zeeland 2016.

In de eerdere planwijzigingen zijn al de nodige beleidsregels met betrekking tot de subsidieverlening SNL gewijzigd dan wel toegevoegd.

- Planwijziging natuurgebieden 2016 (GS 20 september 2016, nr 16013475): beleidsregels collectief particulier natuurbeheer, begrenzing vaargebieden, openstelling natuurgebieden, subsidiekaart SVNl
- Planwijziging natuurgebieden 2017 (GS 19 september 2017, nr 17019352): beleidsregels openstelling natuurgebieden, subsidie SVNl voor gebiedscategorieën;
- Planwijziging 2019 (GS 24 september 2019, nr 19424442): toetsing aan beheertypen, ambitietypen, en
- Planwijziging 2020 (GS van 22 september 2020, nr 20027714): beleidsregels toezichtsbijdrage SVNl.

Ten behoeve van de subsidieverlening voor het natuurbeheer op grond van de SVNl2016 dienen de beleidsregels jaarlijks te worden aangepast aan ontwikkelingen in beleid en uitvoering. Zo ook in 2022.

Aangezien de landelijke wijzigingen in de verordening en beleidskaders voor 2023 nog in voorbereiding zijn, kunnen de hierbij behorende provinciale beleidsregels nog niet in deze ontwerp planwijziging worden opgenomen en wordt volstaan met deze aankondiging. De beleidsregels zullen worden meegenomen in de definitieve planwijziging.

#### 2.9.2b Beleidsregels SVNl2016 agrarisch natuurbeheer ANLb

Het Natuurbeheerplan Zeeland is ook het formele beleidskader voor de subsidieverlening agrarisch natuurbeheer via het SNL. De algemene werkwijze is beschreven in hoofdstuk 3 (Subsidiestelsel) en hoofdstuk 5 (Subsidieverlening) van het Natuurbeheerplan Zeeland 2016. In eerdere planwijzigingen zijn al enkele nadere beleidsregels met betrekking tot de subsidieverlening SVNl2016 gewijzigd dan wel toegevoegd.

- Planwijziging natuurgebieden 2016 (GS 20 september 2016, nr 16013475): koppeltabel par. 4.5;
- Planwijziging 2018 (GS 25 september 2018, nr 18922719): beleidsregels categorie water, koppeltabel par. 4.3-4.5; en
- Planwijziging 2019 (GS 24 september 2019, nr 19424442): toetsing aan leefgebieden.

Ten behoeve van de subsidieverlening agrarisch natuurbeheer dienen de beleidsregels eveneens jaarlijks te worden aangepast aan ontwikkelingen in beleid en uitvoering. Zo ook in 2022. In 2023 zal het agrarisch natuurbeheer gecontinueerd worden onder het nieuwe Gemeenschappelijke landbouwbeleid. Daarbij zullen diverse stelselwijzigingen worden doorgevoerd met betrekking tot onder andere: leefgebieden (samenvoeging Droge en Natte dooradering), klimaatmaatregelen (invoering Categorie klimaat), beheeractiviteiten (wijziging koppeltabel) en landschapsbeheer. Ook hiervoor geldt dat de wijzigingen van de regelingen en beleidskaders landelijk nog niet gereed zijn, dat de hierbij behorende provinciale beleidsregels daarom nog niet in deze ontwerp planwijziging kunnen worden opgenomen en dat daarom volstaan wordt met deze aankondiging. De beleidsregels zullen eveneens worden meegenomen in de definitieve planwijziging.

Ook zullen de uitkomsten van de provinciale tussenevaluatie ANLb zo nodig nog in de definitieve planwijziging worden meegenomen.

#### 2.9.3 Beleidsregels SKNL

In 2022 zijn wijzigingen in de SKNL van kracht geworden voor onder andere subsidiabele kosten voor investeringen en voor de werkwijze bij functieverandering. Daarop zijn op 27

september 2021 (besluit GS 64137) nadere beleidsregels vastgesteld. Er worden voor 2023 voor zover bekend geen grote wijzigingen in de subsidieregeling verwacht. Wel zullen ervaringen met de regelingswijzigingen in 2022 mogelijk tot aanpassingen leiden. Indien nog landelijke wijzigingen worden doorgevoerd dan zullen deze in de definitieve planwijziging worden meegenomen.

In de planwijziging 2022 is aangekondigd dat de nieuwe werkwijze subsidiabele kosten investeringen SKNL in 2022 geëvalueerd en mogelijk aangepast zou worden. Indien daar aanleiding toe is, zullen in de definitieve planwijziging nog wijzigingen van beleidsregels SKNL worden meegenomen.

#### 2.9.4 Beleidsregels uitvoering provinciale bosvisie

In de provinciale Bosvisie (2020) zijn de uitgangspunten voor bosontwikkeling in Zeeland beschreven. De provincie Zeeland zet zich in voor uitbreiding van bos binnen en buiten het Natuurnetwerk Zeeland, zoals landelijk is overeengekomen in het kader van de Bossenstrategie. Bosontwikkeling kan een bijdrage leveren aan CO<sub>2</sub>-reductie, biodiversiteit en aan natuurherstel.

Deze planwijziging schept het beleidskader voor bosontwikkeling volgens de Provinciale bosvisie binnen het Natuurnetwerk Zeeland.

Locatiekeuze bosontwikkeling binnen het Natuurnetwerk Zeeland

- Locaties waarbij in het Natuurbeheerplan Zeeland al ambitietypen bos in nieuwe of bestaande natuur staan vermeld, maar waar nog geen bos aanwezig is, zijn de primaire zoeklocaties;
- Locaties in bestaande natuur die op grond van de Bosvisie kansrijk zijn voor ontwikkeling van bos en waar onvoldoende mogelijkheden aanwezig zijn voor instandhouding of herstel van de huidige begrensde beheertypen zijn de secundaire zoeklocaties;
- De begrenzing van de bosontwikkeling en het bostype worden, in overleg tussen natuurbeheerder en provincie, voorbereid en door GS vastgelegd bij wijziging van het Natuurbeheerplan Zeeland.

Randvoorwaarden bosontwikkeling binnen het Natuurnetwerk Zeeland

- Per saldo moet de biodiversiteit van een bestaand natuurgebied door de bosontwikkeling toenemen door het realiseren van bos met hoge natuurkwaliteit;
- Kwaliteitsverbetering wordt gebaseerd op inventarisatie, evaluatiecyclus en/of kwaliteitstoets,
- De bosontwikkeling mag niet ten koste gaan van zeldzame natuurtypen of landschapselementen met een hoge floristische of faunistische betekenis ter plaatse en in de omgeving. Dit vraagt om een integrale ecologische afweging per gebied;
- Bosontwikkeling binnen het Natuurnetwerk Zeeland (bestaande en nieuwe natuur) betreft altijd een natuurbostype. Hiermee wordt bij ontwerp, inrichting en beheer rekening gehouden;
- Bosontwikkeling vindt plaats volgens een ecologisch ontwerp;
- Bosontwikkeling vindt bij voorkeur plaats door middel van spontane ontwikkeling vanuit bestaande boskernen, ruigten of struwelen.

Uitvoering bosontwikkeling binnen het Natuurnetwerk Zeeland

- De ecologische en landschappelijke onderbouwing en het ontwerp vinden plaats door de initiatiefnemer, in afstemming met de provincie;
- de ecologische- en landschappelijke onderbouwing en het ontwerp zijn gestoeld op de Zeeuwse Bosvisie en op het Natuurbeheerplan Zeeland;
- Kwaliteitsverbeteringen in bestaande natuur en Investerings in nieuwe natuur komen in aanmerking voor subsidie via het SNL.

Dit is een aanvulling op paragraaf 4.2.2 van het Natuurbeheerplan Zeeland 2016.

De beleidsregels hebben algemene werking en zijn om te beginnen van toepassing op de initiatieven voor bosontwikkeling in Braakman noord, Linie, Grote gat van Sint Kruis, Groot Eiland, Ponte, Spui en Valkenisse in deze planwijziging. Zie ook paragraaf 2.6 en kaartbijlagen 6.4 t/m 6.11.

## **2.10 Technische kaartcorrecties**

De kaarten van het Natuurbeheerplan moeten jaarlijks worden jaarlijks geactualiseerd op wijzigingen in de basisregistraties zoals topografische kaarten en kadastrale kaarten. Het betreft hoofdzakelijk detail-aanpassingen (snippers kleiner dan 100m<sup>2</sup>) die hier niet afzonderlijk op kaart van de planwijziging worden weergegeven maar die wel zijn verwerkt in de kaarten op de Atlas van Zeeland: [https://kaarten.zeeland.nl/map/natuur\\_landschap](https://kaarten.zeeland.nl/map/natuur_landschap) Tot de technische kaartcorrecties hoort ook het op standaardbreedte brengen van lijnvormige landschapselementen.

### 3. Kaartbijlagen

#### **1 Wijzigingen bestaande natuur**

##### **1.1 Wijzigingen bestaande natuur binnendijken**

1.1a Overzichtskaart wijziging binnendijken

1.1b Havendijk Vlissingen

##### **1.2 Begrenzen bestaande natuur**

1.2a enkele percelen aan de Vluchtheuvel

1.2b een perceel in de Korenbijter

1.2c een perceel in de Fiernispolder

1.2d een perceel aan de Grote Dulper

1.2e een perceel aan de Laone

1.2f enkele percelen in Yerseke Moer noord

1.2g enkele percelen in Yerseke Moer zuid

1.2h een perceel bij Randduin

1.2i enkele percelen aan de Boschkreek

1.2j een perceel in de Clingepolder

1.2k een perceel in Braakman zuid

1.2l een perceel in de Strijdersgatpolder

1.2m een perceel bij Hoedekenskerke

##### **1.3 Schrappen bestaande natuur**

1.3a twee percelen bij Biesterveld

#### **2 Wijzigingen nieuwe natuur**

##### **2.1 Begrenzen nieuwe natuur**

2.1a enkele percelen aan de Ooster Schenge

2.1b enkele percelen bij Ellewoutsdijk

2.1c enkele percelen in de Autrichepolder

2.1d een perceel aan de Boschkreek

##### **2.2 Schrappen nieuwe natuur**

2.2a enkele percelen aan de Vluchtheuvel. Zie bijlage 1.2a

2.2b een perceel in de Korenbijter. Zie bijlage 1.2b

2.2c een perceel in de Fiernispolder zie bijlage 1.2c

2.2d een perceel aan de Grote Dulper. Zie bijlage 1.2d

2.2e een perceel aan de Laone. Zie bijlage 1.2e

2.2f enkele percelen in Yerseke Moer noord. Zie bijlage 1.2f

2.2g enkele percelen aan de Boschkreek Zie bijlage 1.2i

2.2h een perceel in de Clingepolder. Zie bijlage 1.2j

2.2i een perceel in Braakman zuid. Zie bijlage 1.2k

2.2j een perceel in de Strijdersgatpolder. Zie bijlage 1.2l

#### **3 Wijzigingen agrarisch gebied van ecologische betekenis**

##### **3.1 Begrenzen agrarisch gebied van ecologische betekenis p.m.**

##### **3.2 Schrappen agrarisch gebied van ecologische betekenis**

3.2a enkele percelen in de Yerseke Moer zuid. Zie bijlage 1.2g

3.2b een perceel bij Hoedekenskerke. Zie bijlage 1.2m

3.2c enkele percelen bij Ellewoutsdijk. Zie bijlage 2.1b

#### **4 Wijzigingen overige gebiedscategorieën**

- 4.1 Gebiedsgericht project: pm
- 4.2 Natuurcompensatie: pm
- 4.3 Bestaande natuur deltawater pm

#### **5 Wijzigingen beheertypen**

- 5.1 diverse percelen van Natuurmonumenten
- 5.2 enkele percelen op het Braakmaneiland
- 5.3 enkele percelen op Groot Eiland
- 5.4 diverse percelen van Zeeuws Landschap
- 5.5 enkele percelen in de Oosterenban bij Renesse
- 5.6 enkele percelen aan de Dries Arendskreek
- 5.7 enkele percelen in het Watergat.

#### **6 Wijzigingen ambitietypen**

##### *nieuwe natuur*

- 6.1 enkele percelen in de Oosterschenge
- 6.2 een perceel op landgoed Moermond

##### *bestaande natuur*

- 6.3 een perceel in de Poel
- 6.4 enkele percelen aan de Zwaakse weel
- 6.5 enkele percelen in Braakman noord
- 6.6 enkele percelen in Smitsschorre
- 6.7 een perceel aan de Linie
- 6.8 een perceel aan het Grote gat van Sint Kruis
- 6.9 enkele percelen bij het Groot Eiland
- 6.10 enkele percelen bij Ponte
- 6.11 enkele percelen bij Spui
- 6.12 enkele percelen bij Valkenisse
- 6.13 enkele percelen op landgoed Moermond

#### **7 Wijzigingen verdrogingsgevoelige beheertypen**

- 7.1 Wijziging kaart verdrogingsgevoelige beheertypen

#### **8 Wijzigingen agrarische leefgebieden**

##### **8.1 Open akker**

- 8.1a Uitbreiding Open akker perceel Broeder- en Zusterpolder

##### **8.2 Open grasland: pm**

##### **8.3 Droge dooradering en natte dooradering**

- 8.3a Samengevoegd leefgebied Dooradering
- 8.3b Wijziging Nieuwe dijk op St Philipsland

##### **8.4 Categorie water p.m.**

##### **8.5 Categorie klimaat**

- 8.5a Begrenzing categorie klimaat

## 1.1a Overzichtskaart wijziging binnendijken

Natuurbeheerplan Zeeland - planwijziging 2022

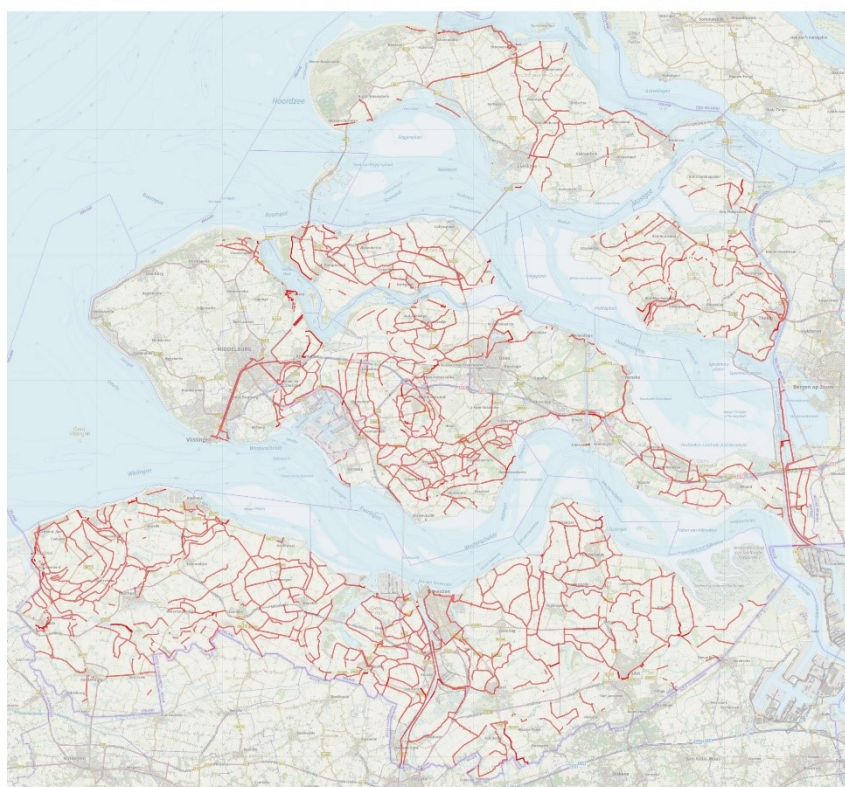

wijziging binnendijken  
— gewijzigd

0 4 8 12 km

Provincie  
Zeeland

## 1.1b Wijziging bestaande natuur (BN) havendijk Vlissingen

Natuurbeheerplan Zeeland Planwijziging 2022



havendijk Vlissingen  
■ wijziging bestaande natuur

0 4 8 12 km

Provincie  
Zeeland

## 1.2a Begrenzen bestaande natuur (BN) met beheertype (BHT) en ambitietype (AMB) en schrappen nieuwe natuur (NN) bij de Vluchtheuvel

Natuurbeheerplan Zeeland - planwijziging 2022



## 1.2b Begrenzen bestaande natuur (BN) met beheertypen (BHT) en ambitietypen (AMB) en schrappen nieuwe natuur (NN) Korenbijter

Natuurbeheerplan Zeeland Planwijziging 2022



### 1.2c Begrenzen bestaande natuur (BN) met beheertype (BHT) en ambitietype (AMB) en schrappen nieuwe natuur (NN) in de Fiernispolder

Natuurbeheerplan Zeeland Planwijziging 2022



Fiernispolder

■ begrenzen bestaande natuur

0 4 8 12 km

Provincie  
Zeeland

### 1.2d Begrenzen bestaande natuur (BN) met beheertype (BHT) en ambitietype (AMB) en schrappen nieuwe natuur aan de Grote dulper

Natuurbeheerplan Zeeland Planwijziging 2022

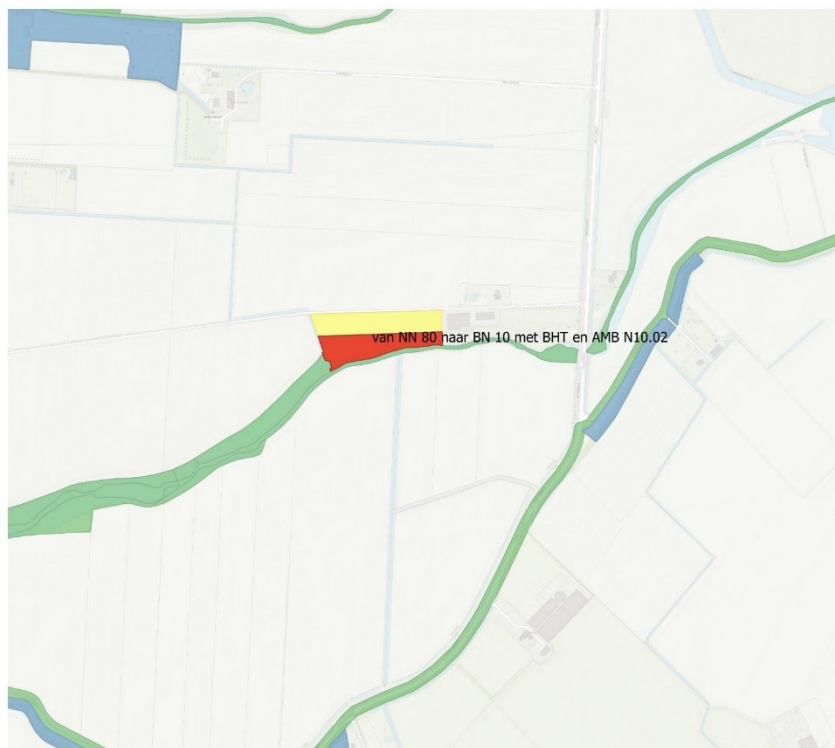

Grote Dulper

■ begrenzen bestaande natuur

0 4 8 12 km

Provincie  
Zeeland

## 1.2e Begrenzen bestaande natuur (BN) met beheertypen (BHT) en ambitietypen (AMB) en schrappen nieuwe natuur aan de Laone

Natuurbeheerplan Zeeland Planwijziging 2022



## 1.2f Begrenzen bestaande natuur (BN) met beheertype (BHT) en ambitietype (AMB) en schrappen nieuwe natuur (NN) in Yerseke Moer noord

Natuurbeheerplan Zeeland Planwijziging 2022

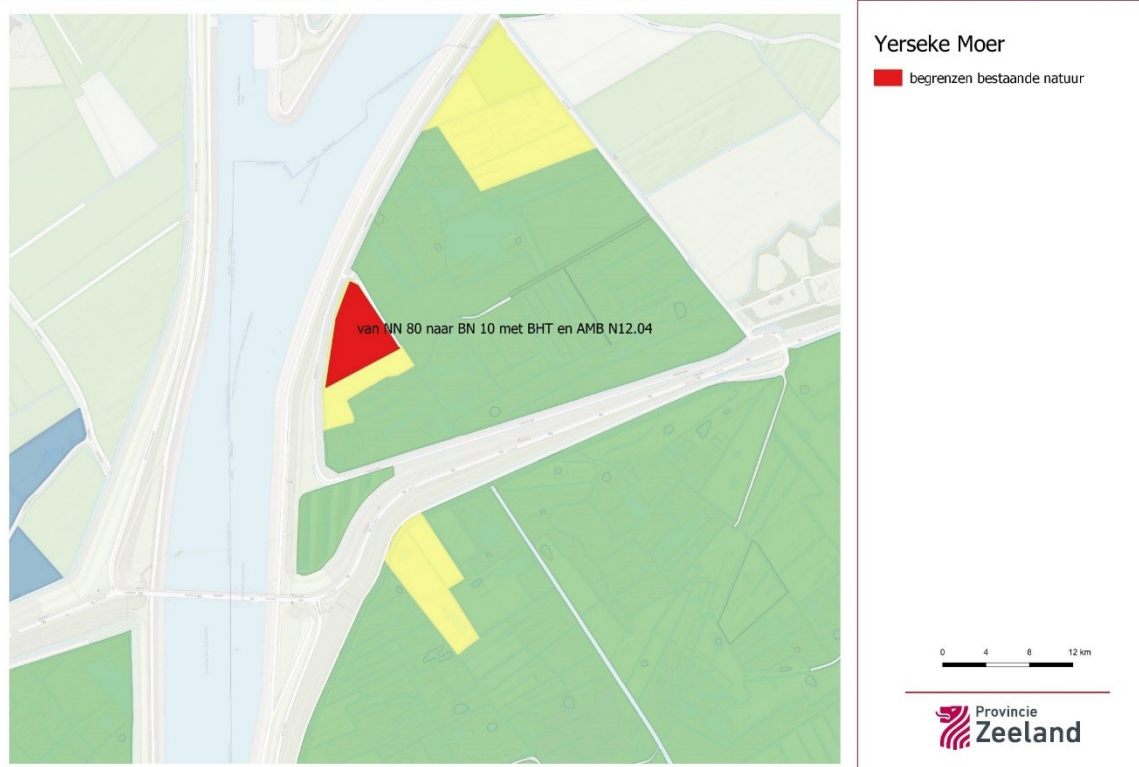

## 1.2g Begrenzen bestaande natuur (BN) met beheertype (BHT) en ambitietype (AMB) en schrappen agrarisch gebied van ecologische betekenis (AN) in Yerseke Moer zuid

Natuurbeheerplan Zeeland Planwijziging 2022



Yerseke Moer

■ begrenzen bestaande natuur

0 4 8 12 km

Provincie  
Zeeland

## 1.2h Begrenzen bestaande natuur (BN) met beheertype (BHT) en ambitietype (AMB) bij Randduin

Natuurbeheerplan Zeeland Planwijziging 2022



Randduin

■ begrenzen bestaande natuur

0 4 8 12 km

Provincie  
Zeeland

## 1.2i Begrenzen bestaande natuur (BN) met beheertype (BHT) en ambitietype (AMB) en schrappen nieuwe natuur (NN) aan de Boschkreek

Natuurbeheerplan Zeeland Planwijziging 2022



## 1.2j Begrenzen bestaande natuur (BN) met beheertype (BHT) en ambitietype (AMB) en schrappen nieuwe natuur (NN) in de Clingepolder

Natuurbeheerplan Zeeland Planwijziging 2022



## 1.2k Begrenzen bestaande natuur (BN) met beheertype (BHT) en ambitietype (AMB) en schrappen nieuwe natuur (NN) in Braakman zuid

Natuurbeheerplan Zeeland Planwijziging 2022



### Braakman zuid

■ begrenzing bestaande natuur

0 4 8 12 km



## 1.2l Begrenzen bestaande natuur (BN) met beheertype (BHT) en ambitietype (AMB) en schrappen nieuwe natuur (NN) in de Strijdersgatpolder

Natuurbeheerplan Zeeland Planwijziging 2022



### Strijdersgat

■ begrenzen bestaande natuur

0 4 8 12 km



## 1.2m Begrenzen bestaande natuur (BN) met beheertype (BHT) en ambitietype (AMB) en schrappen agrarisch gebied van ecologische betekenis (AN) bij Hoedekenskerke

Natuurbeheerplan Zeeland - planwijziging 2022



## 1.3a Schrappen bestaande natuur (BN) bij Biesterveld

Natuurbeheerplan Zeeland Planwijziging 2022

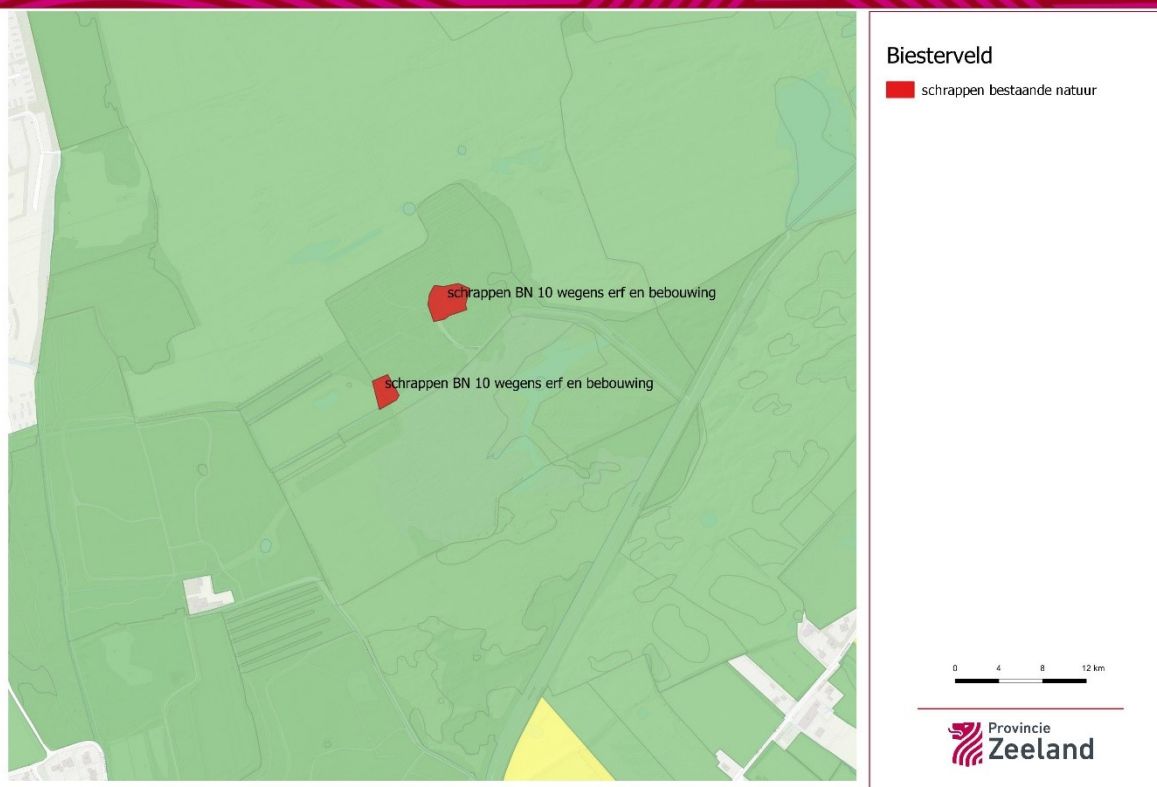

## 2.1a Begrenzen nieuwe natuur (NN) met ambitietypen (AMB) bij Oosterschenge

Natuurbeheerplan Zeeland Planwijziging 2022

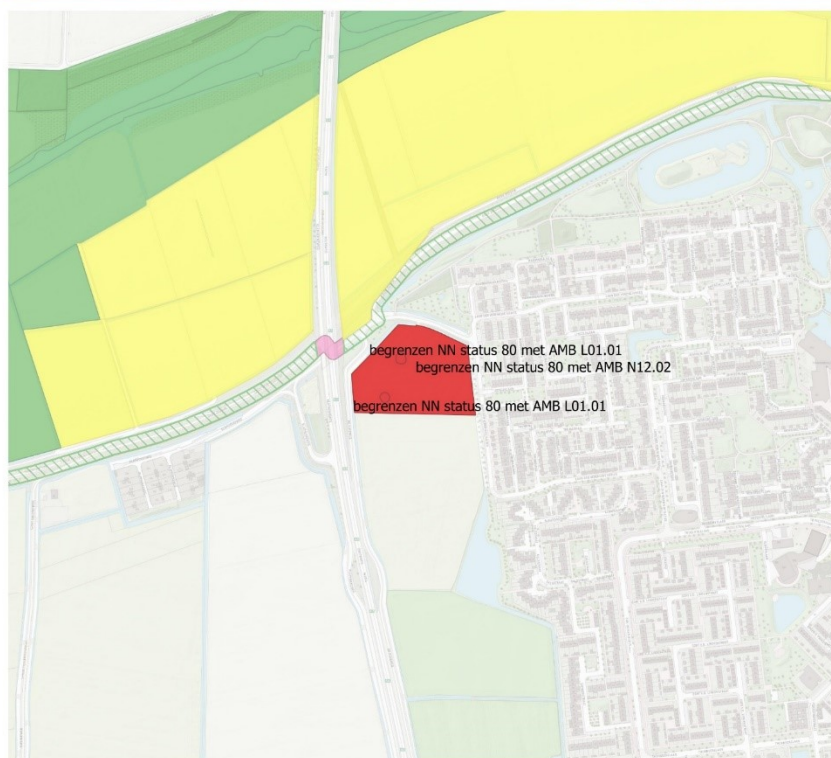

Oosterschenge

■ begrenzen nieuwe natuur

0 4 8 12 km

Provincie  
Zeeland

## 2.1b Begrenzen nieuwe natuur (NN) met ambitietypen (AMB) en schrappen agrarisch gebied van ecologische betekenis bij Ellewoutsdijk

Natuurbeheerplan Zeeland Planwijziging 2022



Ellewoutsdijk

■ begrenzen nieuwe natuur

0 4 8 12 km

Provincie  
Zeeland

## 2.1c Begrenzen nieuwe natuur (NN) met ambitietype (AMB) in de Autrichepolder

Natuurbeheerplan Zeeland Planwijziging 2022

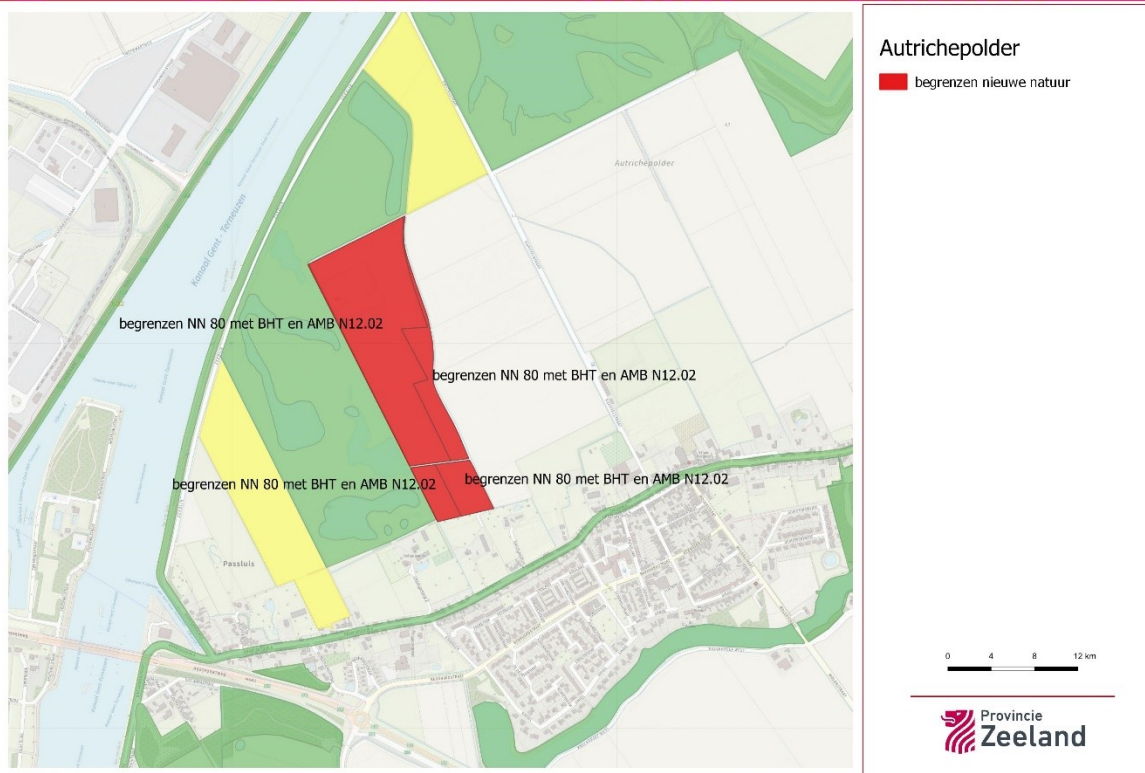

## 2.1d Begrenzen nieuwe natuur (NN) met ambitietype (AMB) aan de Boschkreek

Natuurbeheerplan Zeeland Planwijziging 2022



## 5.1 wijziging beheertypen Natuurmonumenten

Natuurbeheerplan Zeeland Planwijziging 2022

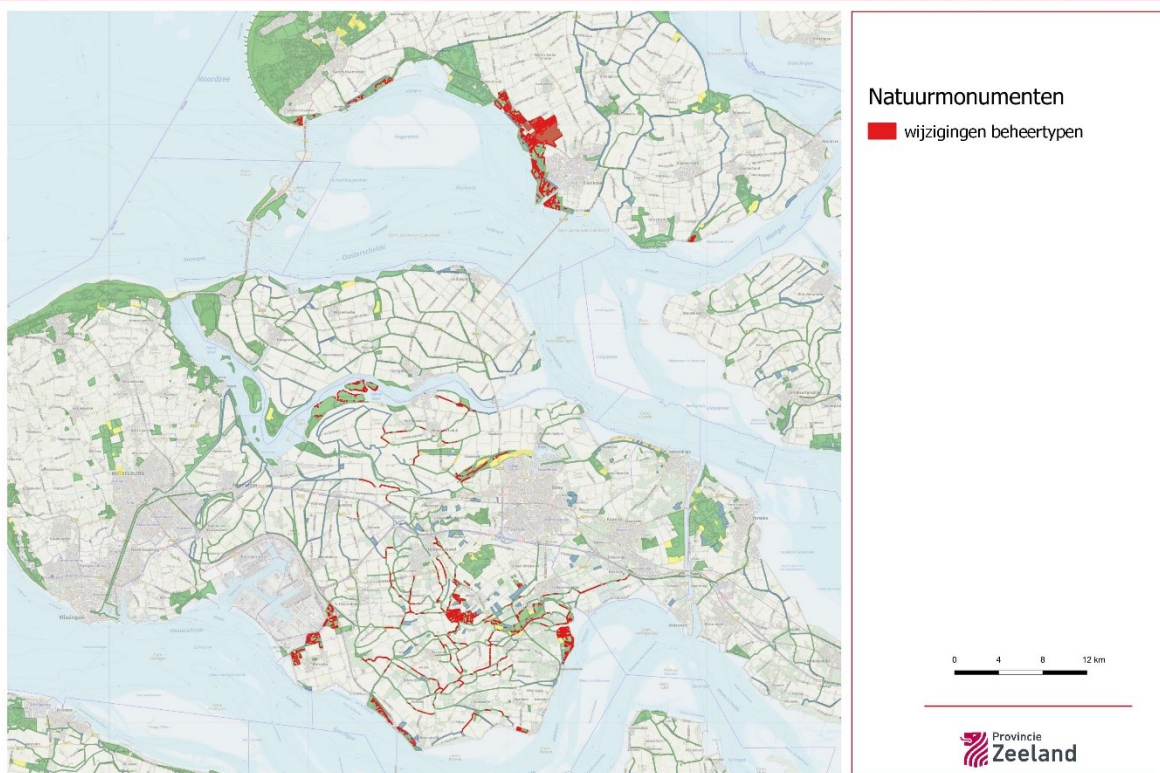

## 5.2 wijziging beheertypen (BHT) Braakmaneland

Natuurbeheerplan Zeeland Planwijziging 2022

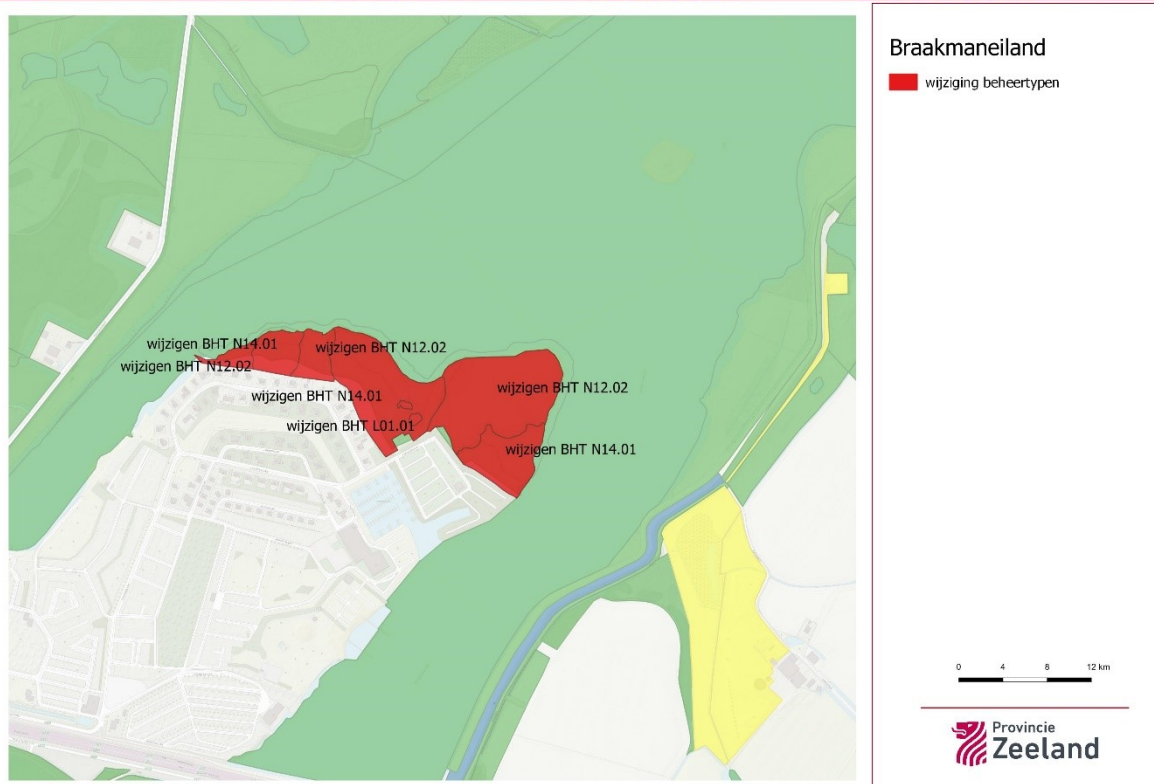

### 5.3 wijziging beheertype (BHT) en ambitietype (AMB) bij Groot Eiland

Natuurbeheerplan Zeeland Planwijziging 2022



Groot eiland

wijziging beheertypen

0 4 8 12 km

Provincie  
Zeeland

### 5.4 wijziging beheertypen Zeeuws Landschap

Natuurbeheerplan Zeeland Planwijziging 2022



Zeeuws Landschap

beheertype wijzigingen

0 4 8 12 km

Provincie  
Zeeland

## 5.5 wijziging beheertypen (BHT) en ambitietypen (AMB) Oosterenban bij Renesse

Natuurbeheerplan Zeeland Planwijziging 2022

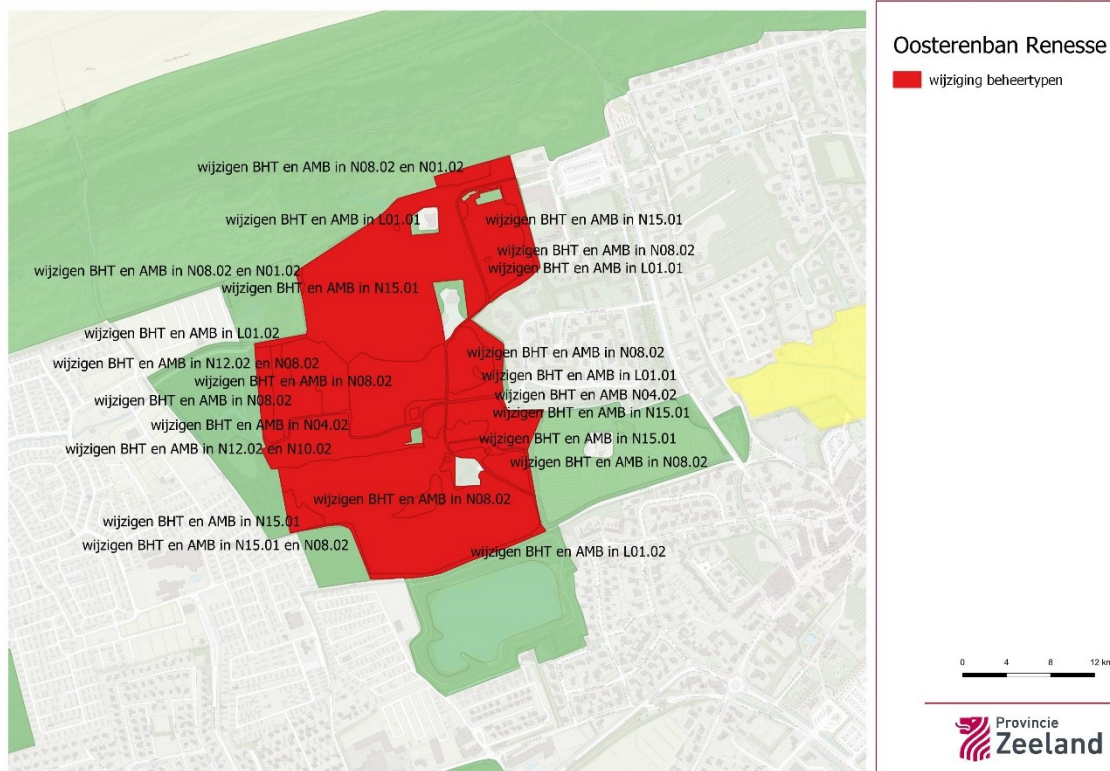

## 5.6 wijziging beheertype (BHT) en ambitietype (AMB) Dries Arendskreek

Natuurbeheerplan Zeeland Planwijziging 2022

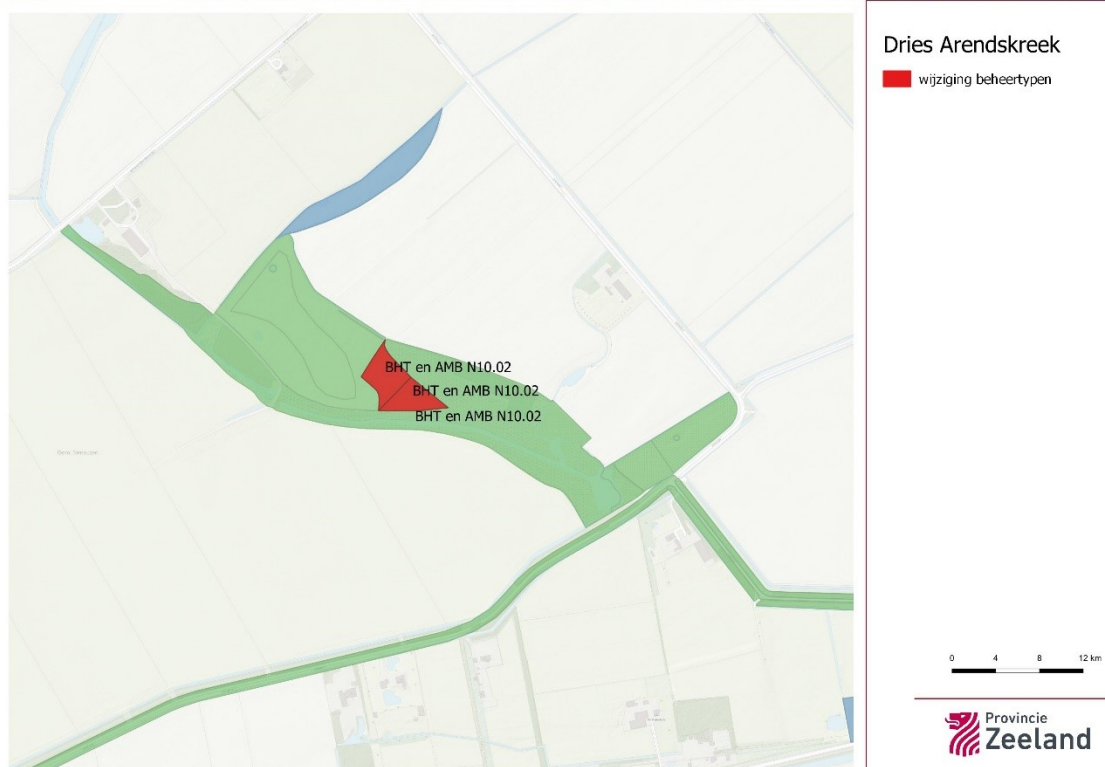

## 5.7 wijziging beheertypen Watergat

Natuurbeheerplan Zeeland Planwijziging 2022

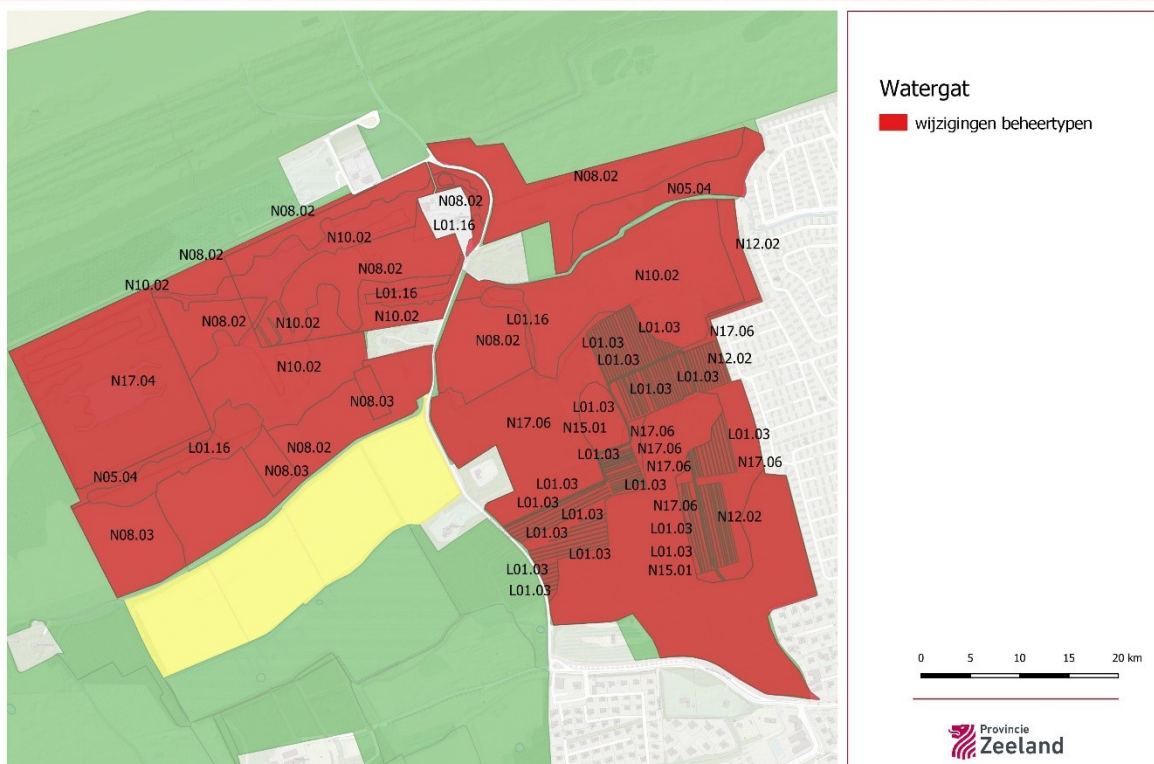

## 6.1 wijziging ambitietype (AMB) Oosterschenge

Natuurbeheerplan Zeeland Planwijziging 2022

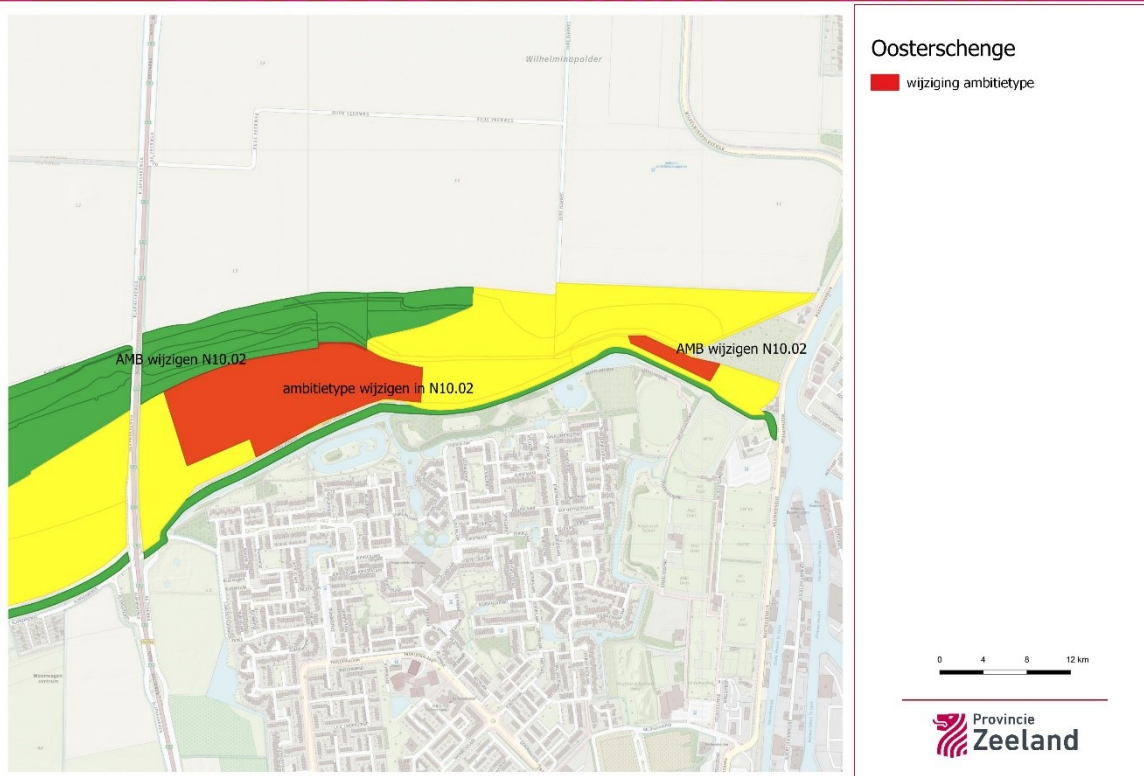

## 6.2 wijziging ambitietypen (AMB) bij Moermond

Natuurbeheerplan Zeeland Planwijziging 2022



## 6.3 wijziging ambitietype (AMB) in de Poel

Natuurbeheerplan Zeeland Planwijziging 2022

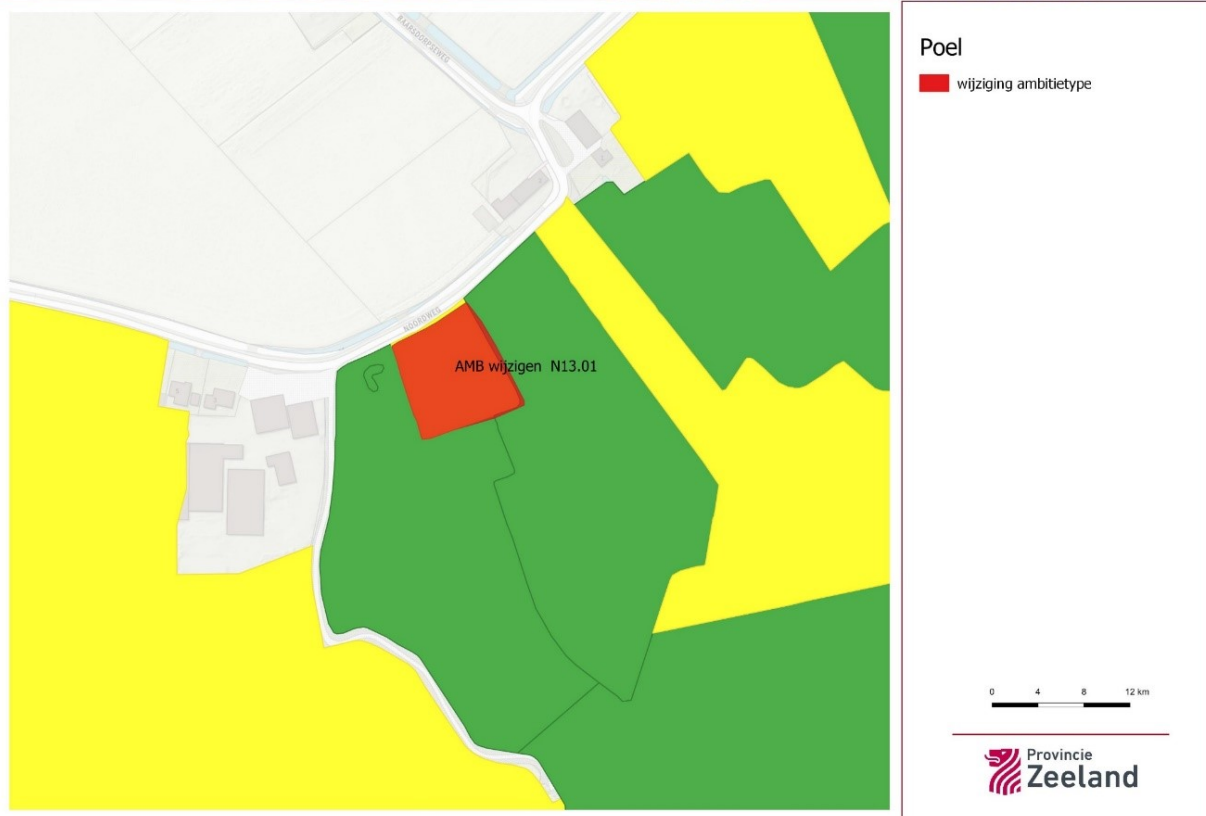

## 6.4 wijziging ambitietype (AMB) aan de Zwaakse weel

Natuurbeheerplan Zeeland Planwijziging 2022

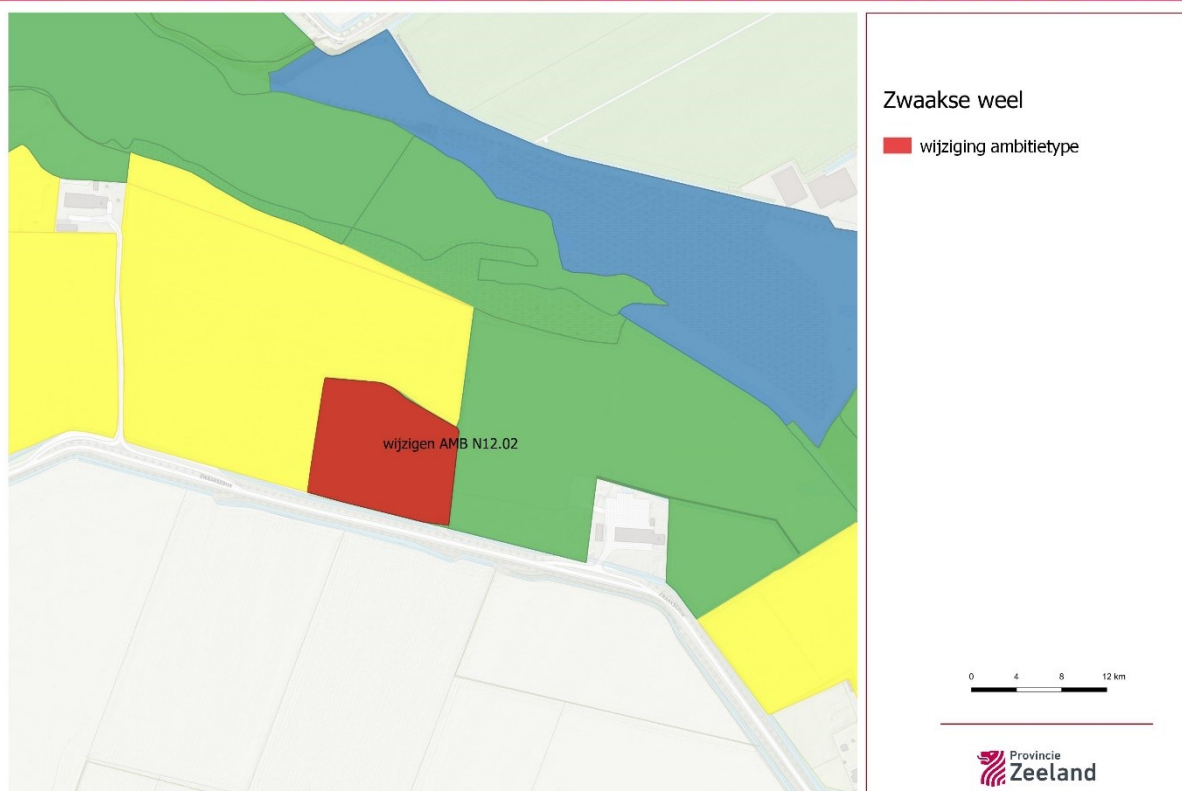

## 6.5 wijziging ambitietypen (AMB) Braakman noord

Natuurbeheerplan Zeeland Planwijziging 2022

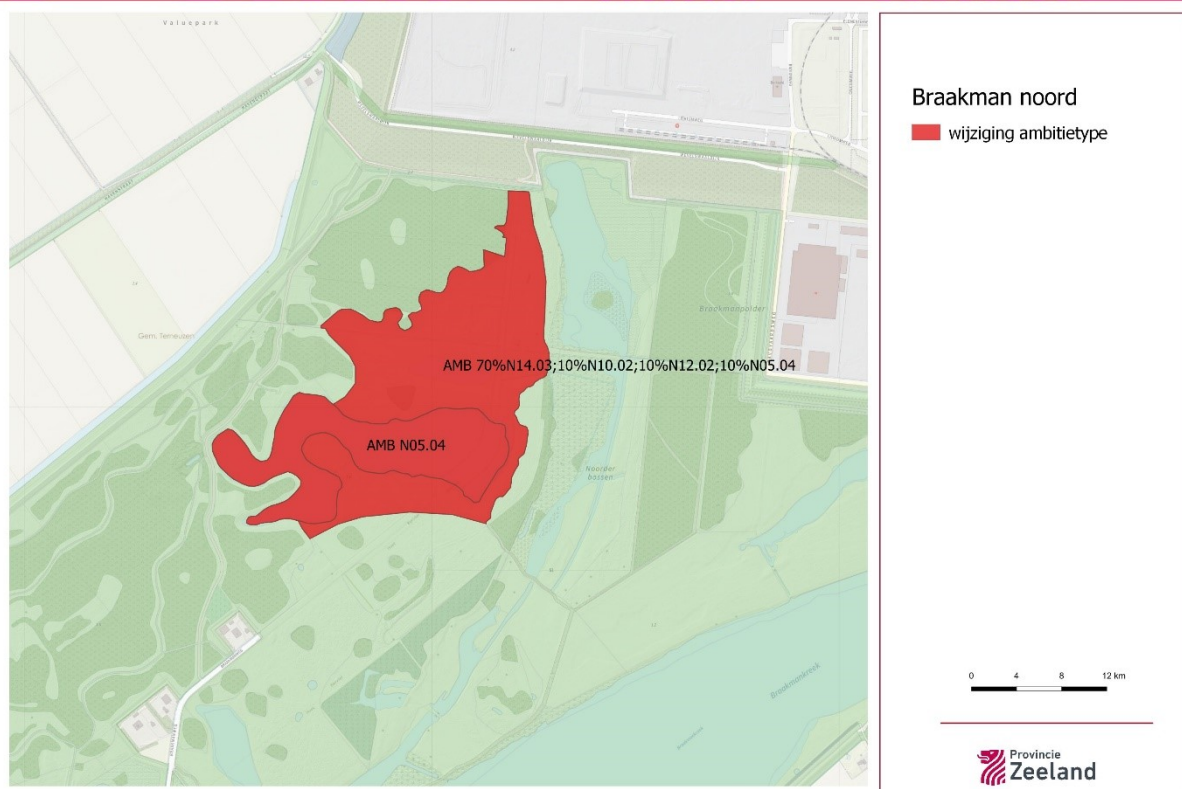

## 6.6 wijziging ambitietypen (AMB) Smitsschorre

Natuurbeheerplan Zeeland Planwijziging 2022

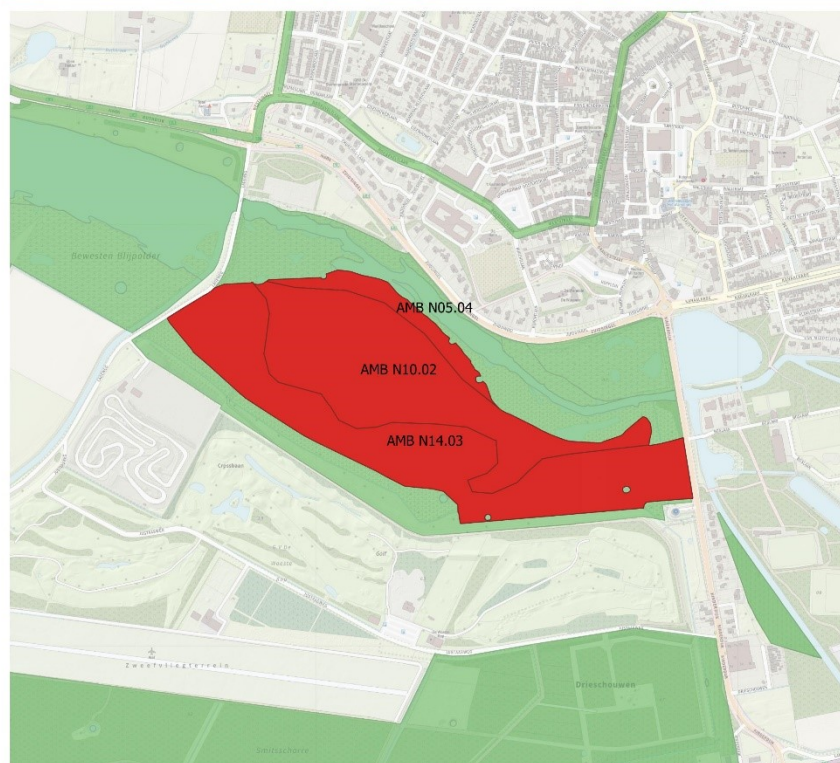

Smitsschorre

■ wijziging ambitietypen

0 4 8 12 km

Provincie  
Zeeland

## 6.7 wijziging ambitietypen (AMB) aan de Linie

Natuurbeheerplan Zeeland Planwijziging 2022



Linie

■ wijziging ambitietypen

0 4 8 12 km

Provincie  
Zeeland

## 6.8 wijziging ambitietypen (AMB) aan het Grote Gat bij Sint Kruis

Natuurbeheerplan Zeeland Planwijziging 2022

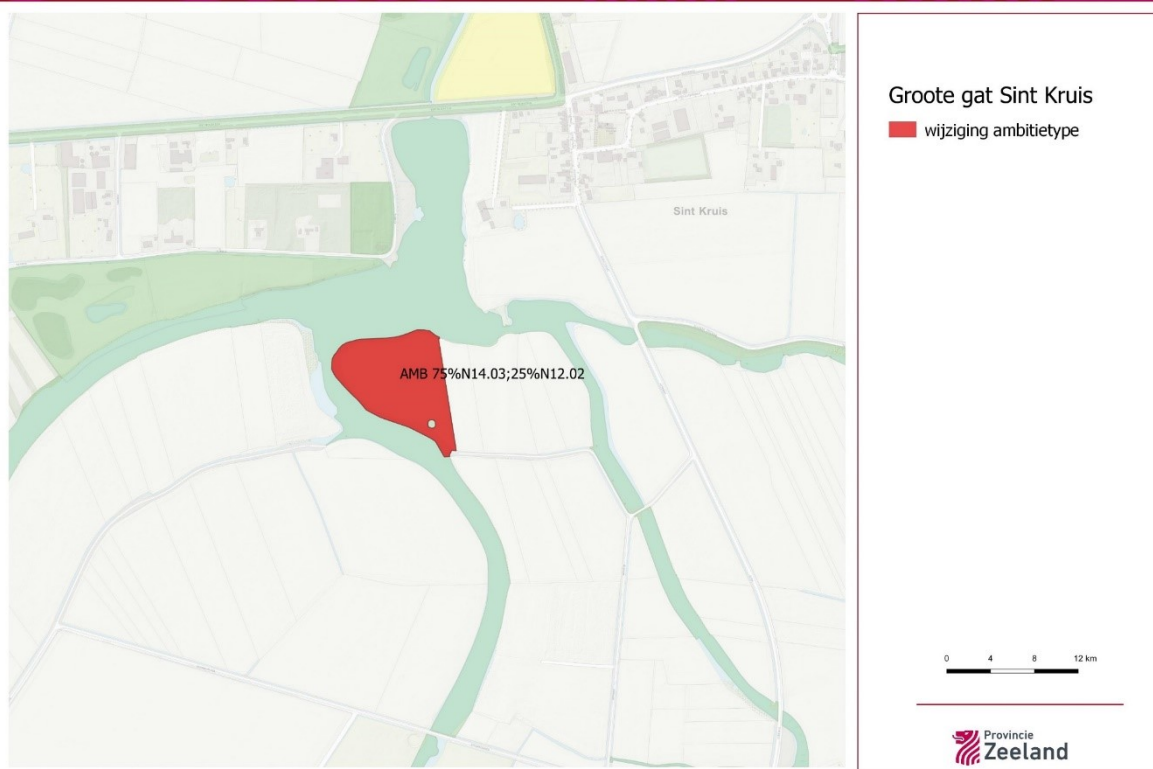

## 6.9 wijziging ambitietypen (AMB) bij Groot Eiland

Natuurbeheerplan Zeeland Planwijziging 2022

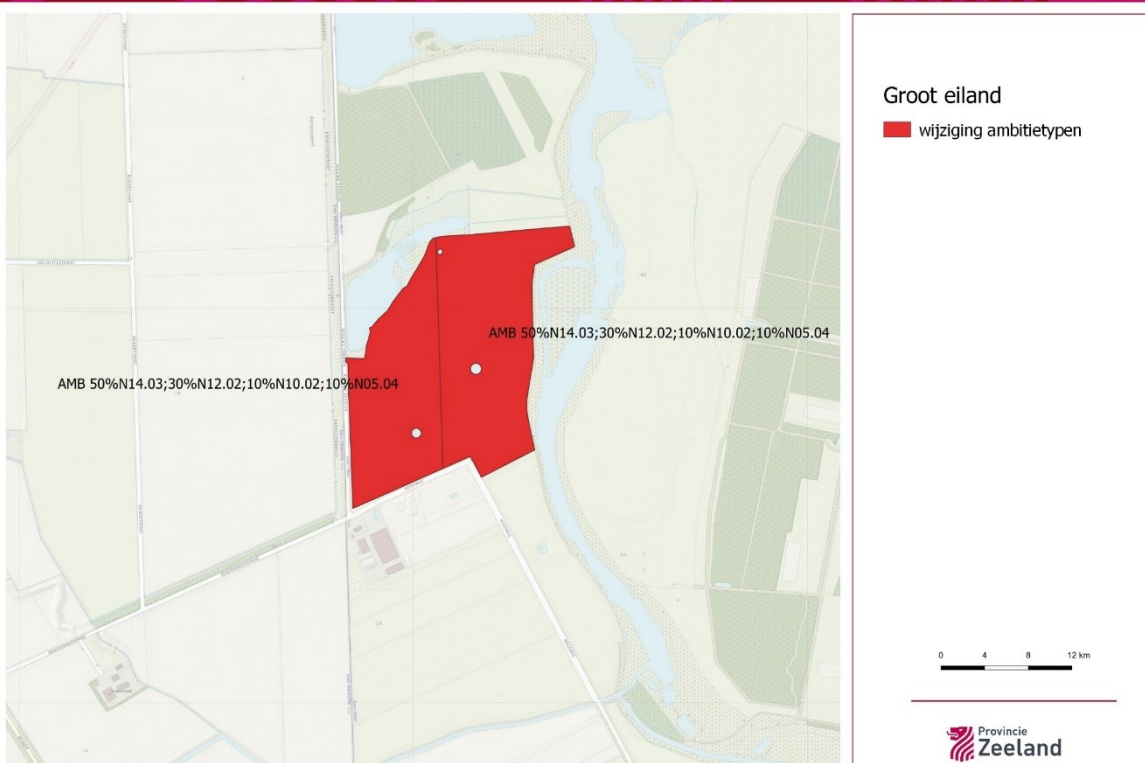

## 6.10 wijziging ambitietypen (AMB) bij Ponte

Natuurbeheerplan Zeeland Planwijziging 2022

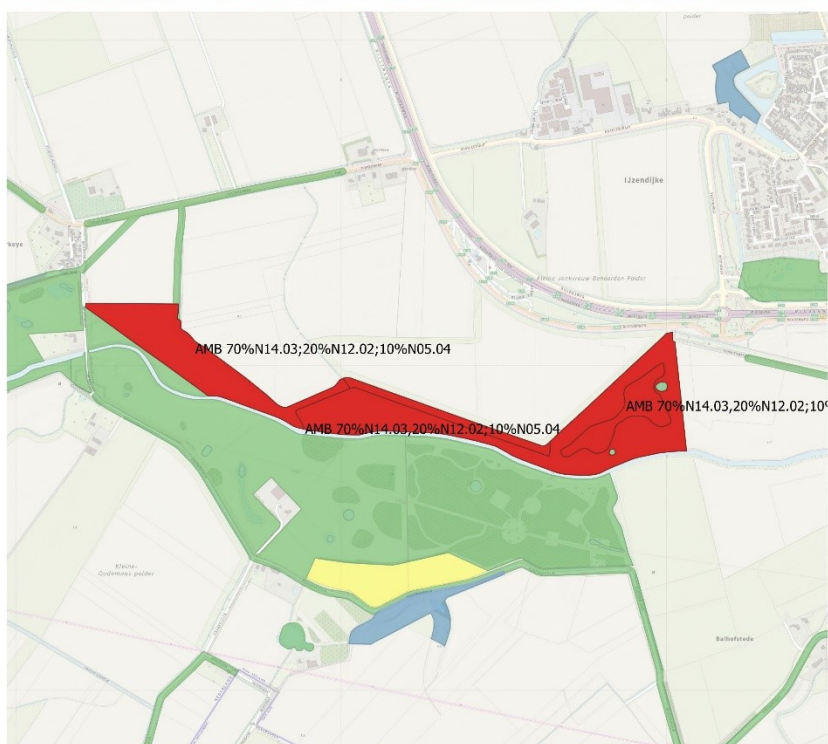

Ponte

■ wijziging ambitietypen

0 4 8 12 km

Provincie  
Zeeland

## 6.11 wijziging ambitietypen (AMB) bij Spui

Natuurbeheerplan Zeeland Planwijziging 2022



Spui

■ wijziging ambitietype

0 4 8 12 km

Provincie  
Zeeland

## 6.12 wijziging ambitietypen (AMB) bij Valkenisse

Natuurbeheerplan Zeeland Planwijziging 2022

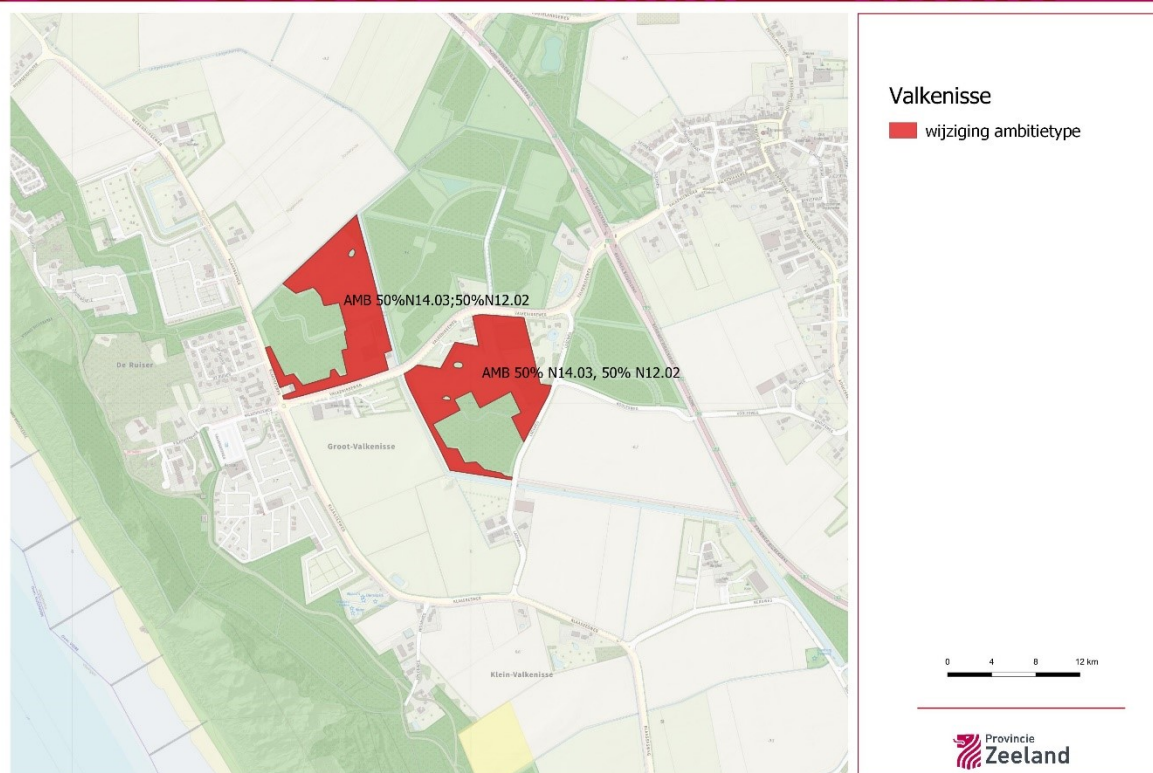

## 6.13 wijziging ambitietypen (AMB) bij Moermond

Natuurbeheerplan Zeeland Planwijziging 2022



## 7.1 wijziging verdrogingsgevoelige beheertypen

Natuurbeheerplan Zeeland Planwijziging 2022

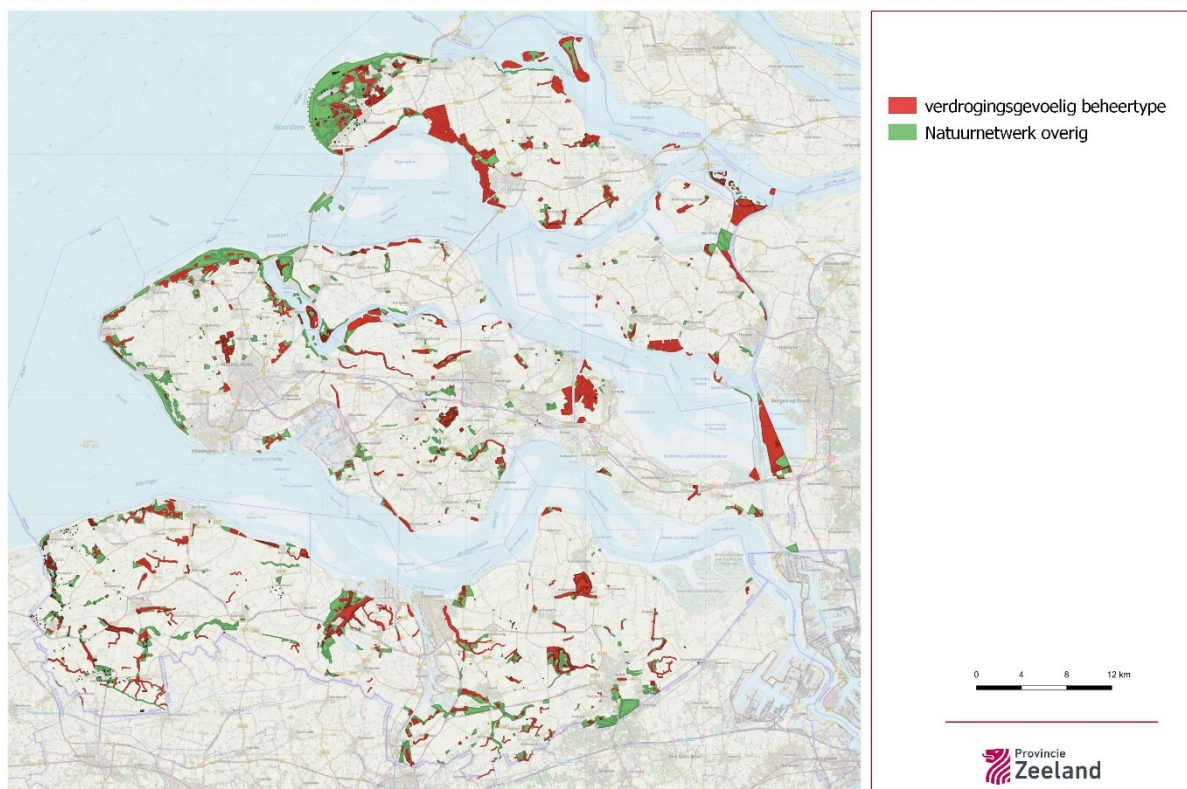

## 8.1a begrenzen Open akker in de Broeder- en zusterpolder

Natuurbeheerplan Zeeland Planwijziging 2022

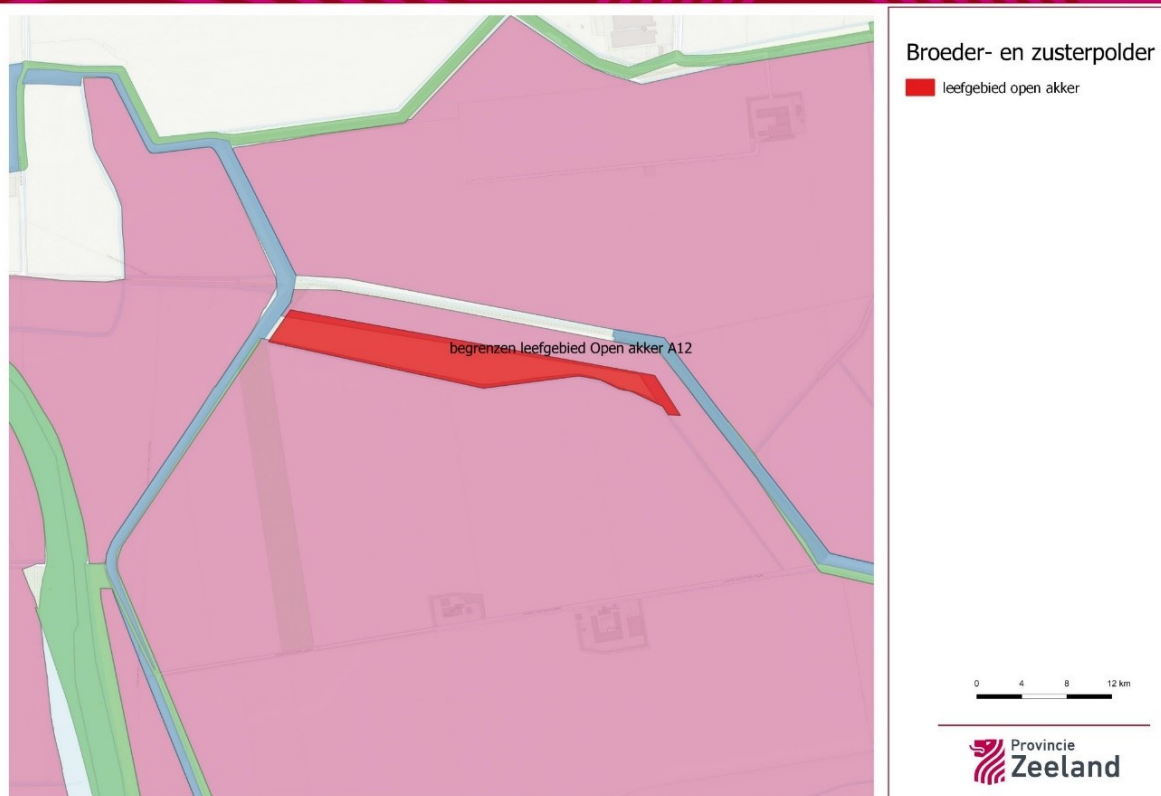

### 8.3a samenvoeging leefgebieden droge en natte dooradering

Natuurbeheerplan Zeeland Planwijziging 2022

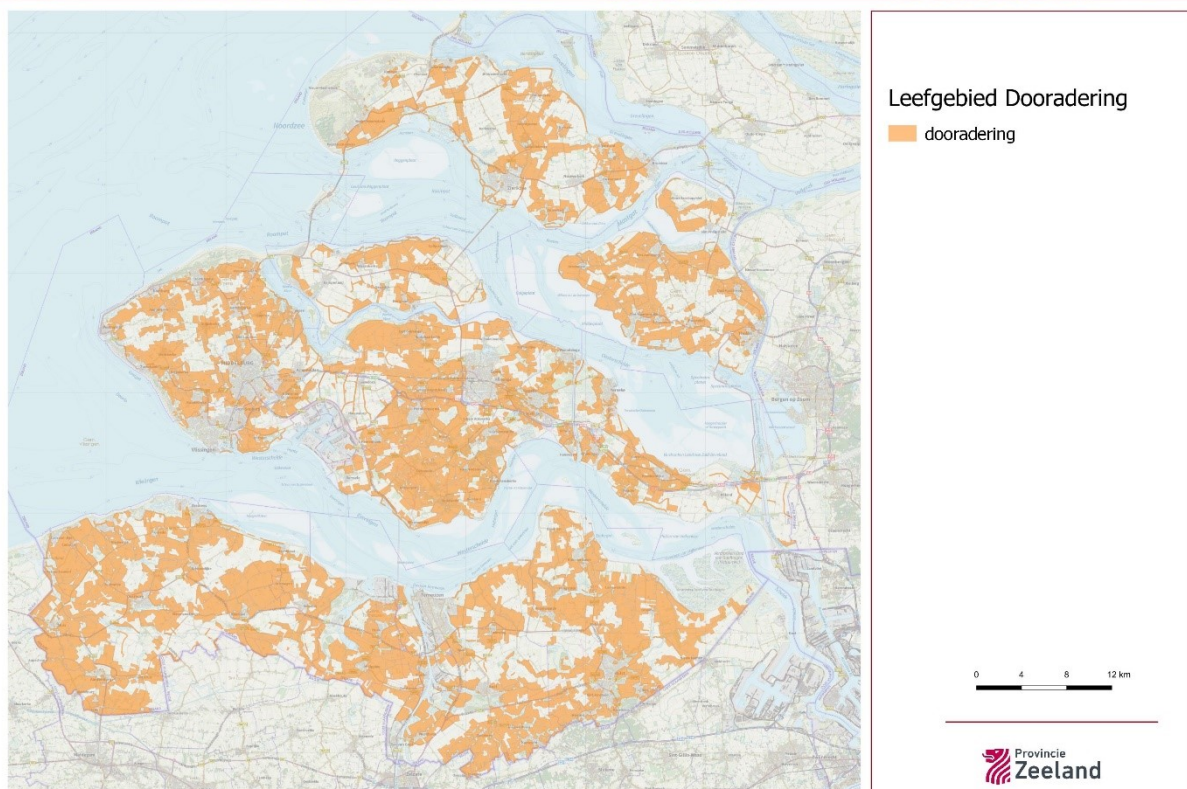

### 8.3b begrenzen agrarisch beheergebied (AN) met beheertype (BHT) en ambitietype (AMB) binnendijk Nieuwe dijk

Natuurbeheerplan Zeeland Planwijziging 2022



## 8.5a begrenzen Categorie klimaat

Natuurbeheerplan Zeeland Planwijziging 2022

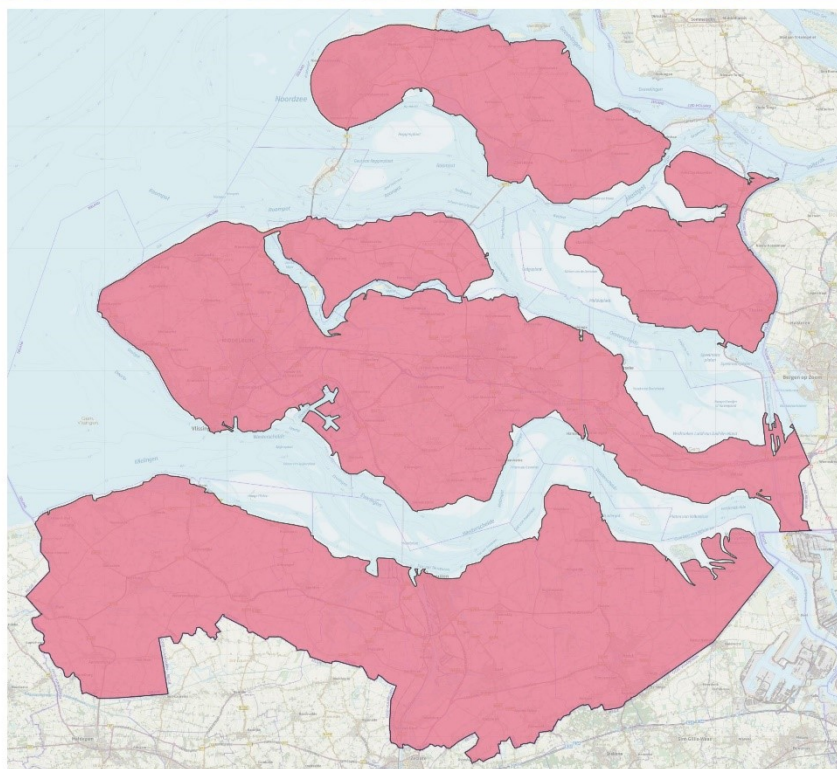

■ Categorie klimaat

0 4 8 12 km

Provincie  
Zeeland

## 4 Verklaring Natuurbeheertypen en Landschapsbeheertypen

### **Natuurbeheertypen**

- N01.01 Zee en wad
- N01.02 Duin- en kwelderlandschap
- N01.03 Rivier- en moeraslandschap
- N04.02 Zoete plas
- N04.03 Brak water
- N04.04 Afgesloten zeearm
- N05.04 Dynamisch moeras
- N06.01 Veenmosrietland en moerasheide
- N06.05 Zwak gebufferd ven
- N08.01 Strand en embryonaal duin
- N08.02 Open duin
- N08.03 Vochtige duinvallei
- N08.04 Duinheide
- N09.01 Schor of kwelder
- N10.02 Vochtig hooiland
- N11.01 Droog schraalland
- N12.01 Bloemdijk
- N12.02 Kruiden- en faunarijk grasland
- N12.03 Glanshaverhooiland
- N12.04 Zilt- en overstromingsgrasland
- N12.05 Kruiden- en faunarijke akker
- N12.06 Ruigteveld
- N13.01 Vochtig weidevogelgrasland
- N14.01 Rivier- en beekbegeleidend bos
- N14.03 Haagbeuken- en essenbos
- N15.01 Duinbos
- N15.02 Dennen-, eiken- en beukenbos
- N16.03 Droog bos met productie (hout op stam) nieuw
- N16.04 Vochtig bos met productie (hout op stam) nieuw
- N17.02 Droog hakhout
- N17.03 Park- en stinsbos
- N17.04 Eendenkooi
- N17.06 Vochtig en hellinghakhout

### **Landschapsbeheertypen**

- L01.01 Poel en klein historisch water
- L01.02 Houtwal en houtsingel
- L01.03 Elzensingel
- L01.05 Knip- of scheerheg
- L01.06 Stuwelhaag
- L01.07 Laan
- L01.08 Knotboom
- L01.09 Hoogstamboomgaard

Voor nadere beschrijving zie Portaal Natuur en Landschap:

<https://www.bij12.nl/onderwerpen/natuur-en-landschap/index-natuur-en-landschap/>

## 5 Afkortingen

AMB - ambitietype

AN 51, 52, 53 – agrarische natuurbeheergebied met subcategorieën

ANLb – Agrarisch Natuur en Landschapsbeheer

Atlas van Zeeland – provinciale web-service beleidskaarten

BGT – Basisregistratie Grootschalige Topografie

BHT - beheertype

BIJ12 – landelijke dienst van de 12 provincies

BN 10, 11, 12, 13, 15, 91, 92, 93 – Bestaande Natuur met subcategorieën

IMNA – Informatiemodel Natuur

NBP - Natuurbeheerplan

NDFF – Nationale database flora en fauna

NN 80 - nieuwe natuur met code

NNN - Nationaal Natuur Netwerk

NNZ – Natuur Netwerk Zeeland

OVZ – Omgevingsverordening Zeeland

SKNL – Subsidieregeling Kwaliteitsimpuls Natuur en Landschap

SNL – Subsidiestelsel Natuur en Landschap

SVNL – Subsidieverordening Natuur en Landschap

VRN – Voortgangsrapportage Natuur