



Natuurtoets

BP Museumkwartier Vlaardingen

Toetsing Wet natuurbescherming en NNN

projectnummer 0415387.100
definitief revisie 00
6 mei 2021

Natuurtoets

BP Museumkwartier Vlaardingen

Toetsing Wet natuurbescherming en NNN

projectnummer 0415387.100

definitief revisie 00
6 mei 2021

Auteur

M. van Gemeren

Opdrachtgever

BPD Ontwikkeling B.V.
Poortweg 2
2612 PA Delft

Antea Group is aangesloten bij het
Netwerk Groene Bureaus



De informatie in voorliggende rapportage is (deels) afkomstig uit de NDFF en mag niet zonder toestemming van BIJ12 worden verstrekt aan derden of op enige andere wijze openbaar gemaakt worden.

datum vrijgave
06-05-2021

beschrijving revisie 00
definitief

gecontroleerd
M. Braad

vrijgave
J. Sonsma



Inhoudsopgave

Blz.

1	Inleiding	1
1.1	Aanleiding	1
1.2	Planvoornemen	2
1.3	Doel en onderzoeksvragen	3
1.4	Leeswijzer	3
2	Wettelijk kader Wet natuurbescherming	4
2.1	Algemeen	4
2.2	Soortbescherming	4
2.3	Gebiedsbescherming	5
2.3.1	Natura 2000	5
2.3.2	Natuurnetwerk Nederland	6
3	Methodiek	7
3.1	Algemeen	7
3.2	Bureauonderzoek	7
3.3	Terreinbezoek	8
3.4	Effectbeoordeling en advies vervolgtraject	8
4	Resultaten	9
4.1	Gebiedsbeschrijving	9
4.2	Beschermde soorten	10
4.2.1	Resultaten bureauonderzoek	10
4.2.2	Resultaten terreinbezoek - ecologische bevindingen	11
4.2.3	Samenvatting beschermde soorten	15
4.3	Beschermde gebieden	15
4.3.1	Natura 2000-gebieden	15
4.3.2	Natuurnetwerk Nederland	16
5	Toetsing	18
5.1	Effectbepaling plan	18
5.2	Toetsing effect op beschermde soorten	18
5.2.1	Vogels	18
5.2.2	Zoogdieren	19
5.2.3	Flora (artikel 3.10)	21
5.3	Effecten op beschermde gebieden	22
5.3.1	Effecten op Natura 2000-gebieden	22
5.3.2	Effecten op het Natuurnetwerk Nederland (NNN)	23
6	Bronnen	24

Bijlagen

Bijlage 1: Wettelijk kader

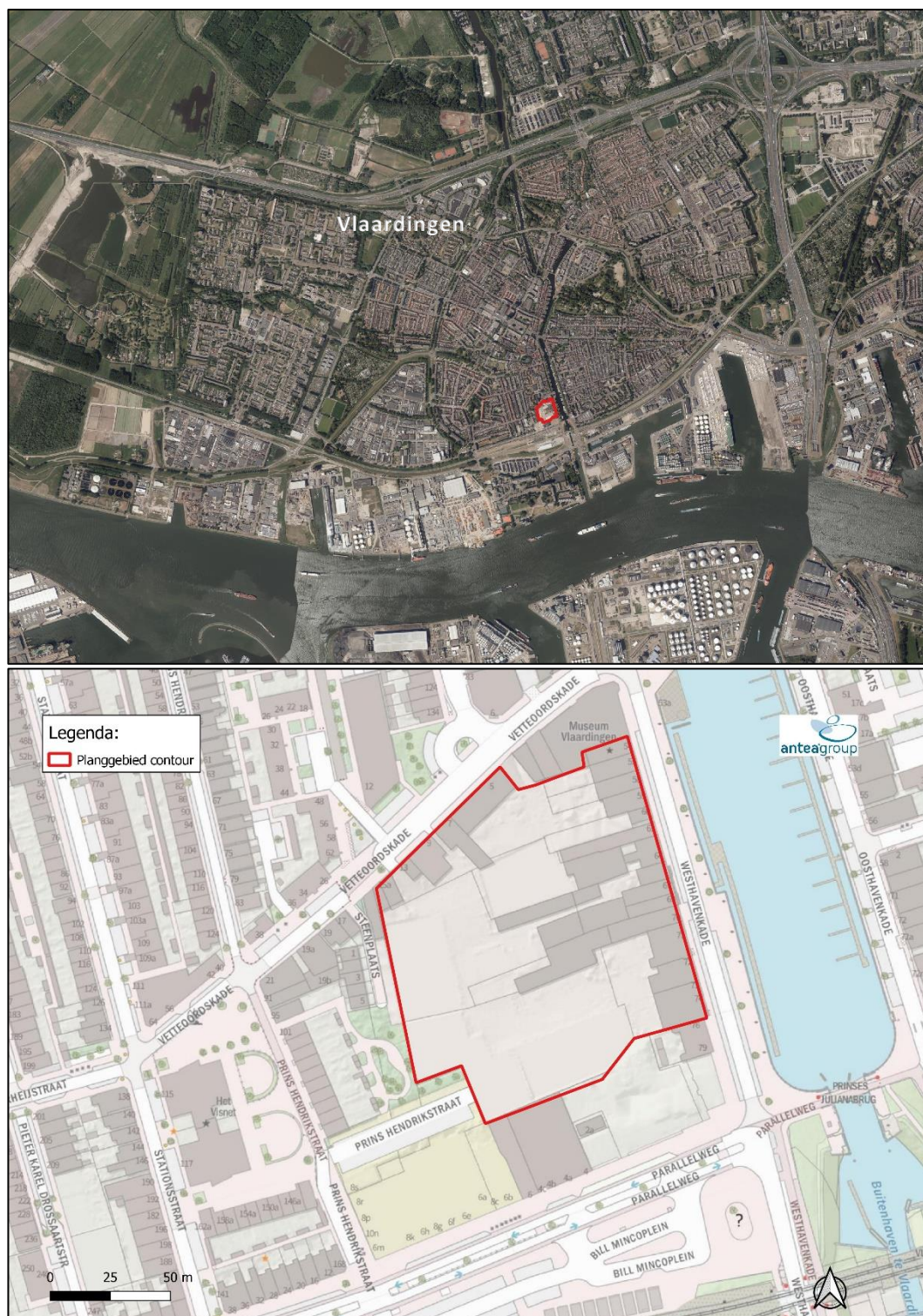

Globale ligging van het plangebied (rood omlijnd) Kaarten gemaakt in QGIS.

Conclusies en advies

BPD Ontwikkeling B.V., dat eigenaar is van alle voor het project benodigde panden en gronden, is voornemens de VOP-locatie te Vlaardingen te ontwikkelen.

Deze ontwikkeling is echter in het huidige bestemmingplan niet toegestaan. Om deze reden wordt een nieuw bestemmingsplan opgesteld. Het plan kan worden uitgevoerd als duidelijk is dat het plan niet in strijd is met de Wet natuurbescherming en het beleid van het Natuurnetwerk Nederland. Daarom is inzicht gewenst in de aanwezigheid van beschermde soorten en beschermde gebieden binnen de invloedsfeer van het plangebied en de effecten hierop. Dit wordt gedaan op basis van een Natuurtoets. In dit hoofdstuk is het advies gegeven dat voortkomt uit de conclusies van de uitgevoerde Natuurtoets. Tevens is aangegeven of volgens de Nederlandse wetgeving vervolgstappen aan de orde zijn.

Conclusies: Beschermde gebieden

In het plangebied is geen NNN-gebied of Natura 2000-gebied aanwezig. Er komen ook geen beschermde gebieden (NNN) voor binnen de invloedsfeer van het plangebied. Er is van directe aantasting van de NNN dan ook geen sprake. (Significant) negatieve effecten zijn uitgesloten. Er is daarom geen noodzaak voor vervolgstappen of een uitgebreidere toetsing voor wat betreft het NNN. De uitvoering van de werkzaamheden gaan gepaard met stikstofemissie als gevolg van de inzet van gemotoriseerd materieel. Dit leidt mogelijk tot een toename van stikstofdepositie in nabijgelegen Natura 2000-gebieden tijdens de uitvoeringsfase. De enige manier om inzicht te krijgen in de aard en omvang van het effect van stikstofdepositie als gevolg van de werkzaamheden, is het uitvoeren van een stikstofberekening met behulp van AERIUS Calculator. Wij adviseren dan ook om een dergelijke berekening uit te voeren. Zie ook Tabel 01. Zie ook Tabel 01.

Tabel 01. Overzicht conclusies en vervolgstappen gebiedsbescherming.

	Natura 2000	NNN
Aanwezig binnen de invloedssfeer?	Mogelijk	Nee
Effecten?	Nog onduidelijk	Nee
Vereiste vervolgstappen aan de orde?	Uitvoeren AERIUS (2020) berekening	Nee
Is het plan uitvoerbaar in het kader van de gebiedsbescherming?	Nog onduidelijk	Ja

Conclusies: Beschermde soorten

Uit de bureaustudie in combinatie met het terreinbezoek is gebleken dat (leefgebied van) de volgende in het kader van de Wet natuurbescherming beschermde soorten aanwezig zijn en/of mogelijk verwacht worden in het plangebied:

- Vogels met een jaarrond beschermd nest (*huismus*, *gierzwaluw*);
- Algemene broedvogels (*nestplaatsen stadsduiven*);
- Zoogdieren (*vleermuizen*).

In Tabel 02 is aangegeven welke gevolgen de aanwezigheid van (het leefgebied van) deze soorten heeft voor het voorliggende plan. Aangegeven is of er sprake is van een overtreding van de Wet Natuurbescherming en onder welke voorwaarden het plan uitvoerbaar is.

Tabel 02. Overzicht conclusies en vervolgstappen soortbescherming.

Soort (groep)	Vogels Jaarrond beschermd nest Huismus	Vogels Jaarrond beschermd nest Gierzwaluw	Algemeen voorkomende broedvogels	Zoogdieren Vleermuizen	Flora
Essentieel leefgebied in plangebied?	Ja, huismus is aangetroffen in dakgoten en in vegetatie in plangebied	Mogelijk	Ja, Stadsduiven broeden in de lege gebouwen	Mogelijk, bebouwing biedt geschikte verblijfplaats en	Mogelijk beschermde muurvaren soorten aanwezig
Is er sprake van een overtreding?	Ja	Ja, indien nesten aanwezig zijn en deze worden vernietigd.	Nee, mits werken buiten broedseizoen of voorafgaand aan broedseizoen het gebied ongeschikt maken.	Ja, indien verblijfplaats en en/of essentieel leefgebied aanwezig is en dit wordt vernietigd.	Ja, indien aanwezig. Een nader onderzoek naar beschermde flora kan uitsluitsel geven
Is een ontheffing noodzakelijk	Ja	Ja	Nee	Ja	Ja
Is het plan uitvoerbaar?	De verwachting is dat de ontheffing verleend wordt met aanvullende maatregelen	De verwachting is dat de ontheffing verleend wordt met aanvullende maatregelen	Ja	De verwachting is dat de ontheffing verleend wordt met aanvullende maatregelen	De verwachting is dat de ontheffing verleend wordt met aanvullende maatregelen

Zorgplicht

In de Wet natuurbescherming is een zorgplicht opgenomen. In het tekstkader in Bijlage 1 staat het wetsartikel uitgeschreven. De zorgplicht houdt in dat planten en dieren niet onnodig vernield/gedood of verstoord mogen worden. De initiatiefnemer/uitvoerder is verantwoordelijk voor een adequate naleving van de algemene zorgplicht tijdens de uitvoering van de werkzaamheden.

1 Inleiding

1.1 Aanleiding

BPD Ontwikkeling B.V., dat eigenaar is van alle voor het project benodigde panden en gronden, is voornemens de VOP-locatie te Vlaardingen te ontwikkelen. Het planvoornemen past niet binnen het vigerende bestemmingsplan 'Vettenoordsepolder Oost' dat is vastgesteld op 27 juni 2013 door de gemeente Vlaardingen. Om de ontwikkeling mogelijk te maken, moet een nieuwbestemmingsplan worden opgesteld. In het kader daarvan dient een aantal gebiedsonderzoeken te worden uitgevoerd. Eén zo'n onderzoek is de Natuurtoets. Voorliggend rapport geeft hier invulling aan.

Ruimtelijke plannen, zoals dergelijke bestemmingsplan, dienen te worden beoordeeld op de uitvoerbaarheid in relatie tot actuele natuurwetgeving. Er dient onderzocht te worden of het plan effect heeft op beschermde soorten of beschermde gebieden (Wet natuurbescherming; Wnb en Natuurnetwerk Nederland). Ontwikkelingen mogen niet zonder meer plaatsvinden indien deze negatieve gevolgen hebben op beschermde natuurgebieden en/of flora en fauna. In dit kader is inzicht gewenst in de aanwezige natuurwaarden en de mogelijk daarmee samenhangende consequenties. Dit wordt gedaan op basis van een Natuurtoets. In deze rapportage zijn de resultaten van de Natuurtoets beschreven en wordt antwoord gegeven of het plan uitvoerbaar is.

In Figuur 1.1 is de ligging van het plangebied weergegeven.



Figuur 1.1. Ligging van het plangebied. Kaart gemaakt in QGIS.

1.2 Planvoornemen

BPD Ontwikkeling B.V. is voornemens nieuwbouw te ontwikkelen en bestaande panden ter herontwikkelen. In onderstaande figuren is een schetsweergave van de ontwikkeling weergegeven.



Figuur 1.2. Schets planvoornemen. Bron: Stedenbouwkundigplan, BLAUW, 16 november 2020.

1.3 Doel en onderzoeksvragen

Het doel van voorliggende Natuurtoets is het opsporen van strijdigheden van het voorgenomen plan met de beschermde soorten en beschermde gebieden (Natura 2000-gebieden en het Natuurnetwerk Nederland; NNN) en het bepalen of het plan uitvoerbaar is.

De vragen of voor de uitvoering van het bestemmingsplan een vrijstelling geldt, dan wel een ontheffing of vergunning op grond van de Wet natuurbescherming nodig is en zo ja, of deze ontheffing of vergunning kan worden verleend, komt in beginsel pas aan de orde in een procedure op grond van de Wet natuurbescherming. Echter, deze vragen zijn ook relevant voor het bestemmingsplan omdat in deze Natuurtoets wordt beoordeeld of ten tijde van de vaststelling van het bestemmingsplan het op voorhand in redelijkheid duidelijk is dat de Wet natuurbescherming niet de uitvoerbaarheid van het plan in de weg zal staan. Het bestemmingsplan kan pas worden vastgesteld nadat uit een Natuurtoets duidelijk is geworden of voor de activiteiten die volgen uit deze vaststelling de mogelijkheid bestaat tot het verkrijgen van een ontheffing of vergunning.

De volgende onderzoeksvragen zijn van toepassing:

- Welke in het kader van de Wnb beschermde soorten (en/of vaste rust- en verblijfplaatsen) komen voor in het beïnvloedingsgebied van het plan? Vinden er als gevolg van de ontwikkeling die mogelijk gemaakt worden door het plan effecten plaats op deze soorten en worden daarbij verbodsbepalingen overtreden? Is het plan uitvoerbaar en zijn, zo nodig, aanvullende voorwaarden in het plan aan de orde?
- Komen in de beïnvloedingszone van het plangebied beschermde natuurgebieden (NNN en/of Natura 2000) voor? Zo ja, welke zijn dit en wat zijn de gevolgen hierop? Dienen vervolgstappen in de vorm van een compensatieplan opgesteld te worden of zijn andere vervolgstappen aan de orde?

Op bovenstaande vragen wordt in hoofdstuk 4 en 5 een antwoord gegeven (zie ook de leeswijzer).

1.4 Leeswijzer

De Natuurtoets is als volgt opgebouwd:

- De Natuurtoets begint met de belangrijkste conclusies gedestilleerd uit de resultaten van voorliggende Natuurtoets;
- Hoofdstuk 1 geeft de aanleiding van de Natuurtoets en het planvoornemen;
- Hoofdstuk 2 beschrijft beknopt het wettelijk kader;
- Hoofdstuk 3 geeft een toelichting op de methodiek van de Natuurtoets;
- Hoofdstuk 4 beschrijft het gebied en gaat in op de ecologische waarden en de beschermde soorten en gebieden in (de omgeving) van het plangebied;
- Hoofdstuk 5 toetst het plan aan de Wet natuurbescherming en het NNN.

2 Wettelijk kader Wet natuurbescherming

Dit hoofdstuk beschrijft het wettelijk kader van de soortenbescherming ([paragraaf 2.2](#)) en de gebiedsbescherming ([paragraaf 2.3](#)) relevant voor voorliggende Natuurtoets.

2.1 Algemeen

De Wet natuurbescherming (hierna Wnb) heeft per 1 januari 2017 de Boswet, Flora- en faunawet en de Natuurbeschermingswet 1998 vervangen. De Wnb regelt de bescherming van Natura 2000-gebieden, bescherming van soorten en de bescherming van houtopstanden. In de voorliggende Natuurtoets wordt niet ingegaan op de bescherming van houtopstanden omdat deze niet aan de orde is aangezien er geen bomen worden gekapt in voorliggend plangebied.

Naast bescherming vanuit de Wnb, zijn er ook gebieden die planologisch beschermd zijn. Het betreft het 'Natuurnetwerk Nederland' (hierna NNN). De bescherming van het NNN verloopt via het ruimtelijke ordeningsrecht (Barro, bestemmingsplannen).

Per paragraaf worden tevens de beleidsregels van de provincie aangeduid die specifiek voor deze provincie (en derhalve voor voorliggend voornemen) van toepassing kunnen zijn.

2.2 Soortbescherming

In de Wnb is soortbescherming opgedeeld in drie categorieën. Voor elke categorie gelden verschillende verbodsbepalingen die zijn vermeld in artikel 3.1, 3.5 en 3.10 van de Wnb. Het gaat om de volgende drie categorieën:

1. soorten van de Vogelrichtlijn;
2. soorten van de Habitatrichtlijn, inclusief bijlage I en II uit Verdrag van Bern en bijlage I uit Verdrag van Bonn, met uitzondering van vogels;
3. 'andere soorten' (onderdeel A 'fauna' en onderdeel B 'flora').

De verbodsbepalingen en ontheffingsgronden voor de eerste twee categorieën komen rechtstreeks uit de Vogel- en Habitatrichtlijn. De derde categorie vindt zijn oorsprong in de nationale wetgeving. Bij voorliggende toetsing wordt tevens beoordeeld of soorten met jaarrond beschermde nesten categorie 1 t/m 5 aanwezig zijn in het plangebied.

Soorten van de Vogelrichtlijn

Voor Vogelrichtlijnsoorten is het verboden om in het wild levende vogels te doden of te vangen, opzettelijk nesten, rustplaatsen en eieren van vogels te vernielen, te beschadigen, te rapen of nesten van vogels weg te nemen. Daarnaast is het verboden vogels opzettelijk te storen. Dit laatste verbod geldt niet voor een aantal vogelsoorten, indien de storing niet van wezenlijke invloed is op de staat van instandhouding en het nest zelf zijn functionaliteit behoudt (zie artikel 3.1 in tekstkader in de bijlage).

Indien bij het voornemen het overtreden van verbodsbepalingen in artikel 3.1 niet kan worden uitgesloten, kan onder bepaalde voorwaarden gewerkt worden conform een door het ministerie goedgekeurde gedragscode. Biedt een gedragscode geen oplossing, dan is het aanvragen van een ontheffing bij de provincie, waarin het voornemen plaatsvindt, noodzakelijk. De grond waarop een ontheffing kan worden verleend, verschilt per categorie.

Soorten van de Habitatrichtlijn

Voor soorten van artikel 3.5 (Habitatrichtlijn, Bern en Bonn) is het eveneens verboden om in het wild levende dieren en planten in hun natuurlijke verspreidingsgebied opzettelijk te doden of te

vangen, opzettelijk eieren van dieren te vernielen of te rapen. Voortplantings- of rustplaatsen mogen niet beschadigd of vernield worden. Daarnaast geldt er een verbod op om planten behorend bij artikel 3.5 te plukken, verzamelen, af te snijden, te ontwortelen of te vernielen. In tegenstelling tot de Vogelrichtlijnsoorten in artikel 3.1, mogen dieren behorend bij artikel 3.5 niet opzettelijk verstoord worden, ook niet als er geen wezenlijke invloed is op de staat van instandhouding.

Indien bij het voornemen het overtreden van verbodsbepalingen in artikel 3.5 niet kan worden uitgesloten, kan onder bepaalde voorwaarden gewerkt worden conform een door het ministerie goedgekeurde gedragscode. Biedt een gedragscode geen oplossing, dan is het aanvragen van een ontheffing bij de provincie, waarin het voornemen plaatsvindt, noodzakelijk. De grond waarop een ontheffing kan worden verleend, verschilt per categorie.

Andere soorten

Naast de Europees aangewezen beschermde flora en fauna, is er in Nederland ook een Nationale soortenlijst gemaakt die niet gedekt wordt door de Vogel- en Habitatrichtlijn, Verdrag van Bern of Verdrag van Bonn. Deze soorten zijn opgenomen in artikel 3.10, bijlage A en B van de Wnb, zie ook Bijlage tabel B(1 en 2) en C van voorliggende rapportage. Voor soorten in bijlage A geldt een verbod op opzettelijk doden of vangen van dieren, opzettelijk beschadigen of vernielen van vaste voortplantings- of rustplaatsen van dieren. Voor soorten in bijlage B geldt een verbod op opzettelijk plukken, verzamelen, afsnijden, vernielen en ontwortelen van planten. In tegenstelling tot artikel 3.1 en 3.5, is verstoring van deze soorten toegestaan.

Indien bij het voornemen het overtreden van verbodsbepalingen in artikel 3.10 niet kan worden uitgesloten, kan onder bepaalde voorwaarden gewerkt worden conform een door het ministerie goedgekeurde gedragscode. Biedt een gedragscode geen oplossing, dan is het aanvragen van een ontheffing bij de provincie, waarin het voornemen plaatsvindt, noodzakelijk. De grond waarop een ontheffing kan worden verleend, verschilt per categorie. Het voorgaande geldt echter niet indien de soorten zijn vrijgesteld door het bevoegd gezag.

Bij voorliggende toetsing is de provincie Zuid-Holland bevoegd gezag. In de provincie Zuid-Holland zijn in tegenstelling tot de landelijke vrijgestelde soorten van artikel 3.10 onderdeel A (zie Regeling Natuurbescherming, [Bijlage 13](#)), de ondergrondse woelmuis en de tweekleurige bosspitsmuis niet vrijgesteld. De provincie heeft de vrijstellingslijst van het Rijk beoordeeld of de door het Rijk vrijgestelde soorten in aanmerking komen voor een provinciale vrijstelling. Zo is per soort gekeken naar o.a de verspreiding en talrijkheid van de soort in de provincie Zuid-Holland. Hieruit blijkt dat de soorten ondergrondse woelmuis, tweekleurige bosspitsmuis (en molmuis), niet of nauwelijks voorkomen in Zuid-Holland zodat een provinciale vrijstelling voor die soorten niet opportuun is (Provincie Zuid-Holland, [2016](#)). Voor deze soorten dient bij een overtreding van de verbodsbepalingen uit artikel 3.10 gewerkt te worden conform een door het ministerie goedgekeurde gedragscode of dient een ontheffing aangevraagd te worden. In de provincie geldt voor de overige landelijk vrijgestelde soorten, ook een vrijstelling. Voor deze soorten geldt enkel de zorgplicht.

2.3 Gebiedsbescherming

2.3.1 Natura 2000

Natura 2000-gebieden zijn natuurgebieden van groot internationaal belang. Deze gebieden zijn aangewezen onder de Europese Habitat- en/of Vogelrichtlijn. Voor de gebieden en de daarbij aangewezen soorten en habitattypen zijn instandhoudingsdoelstellingen opgesteld. Een activiteit mag niet leiden tot significant negatieve effecten op deze doelen of tot een aantasting van de natuurlijke kenmerken. Indien op voorhand significante effecten niet uitgesloten kunnen worden dient een Passende beoordeling opgesteld te worden.

2.3.2 Natuurnetwerk Nederland

Het Natuurnetwerk Nederland is een stelsel van ecologisch hoogwaardige natuurgebieden. Dit is onderdeel van de actieve soortbescherming uit de Wet natuurbescherming; bedreigde dier- en plantensoorten in een gunstige staat van instandhouding te brengen. Om dit te realiseren is in de Wnb art. 1.12, lid 2 vastgelegd dat de provincies zorgen voor de totstandkoming en instandhouding van een samenhangend landelijk ecologisch netwerk, genaamd Natuurnetwerk Nederland. Door nieuwe natuur te ontwikkelen, kunnen natuurgebieden met elkaar worden verbonden. Zo kunnen planten zich over verschillende natuurgebieden verspreiden en dieren van het ene naar het andere gebied gaan. Het totaal van al deze gebieden en de verbindingen ertussen vormt het Natuurnetwerk Nederland. Het NNN is een netwerk van gebieden in Nederland waar de natuur voorrang heeft. Het netwerk helpt voorkomen dat planten en dieren in geïsoleerde gebieden uitsterven en dat natuurgebieden hun waarde verliezen. Het NNN kan worden gezien als de ruggengraat van de Nederlandse natuur.

Voor de natuurgebieden die behoren tot het NNN geldt het 'nee, tenzij'-principe¹. In de Omgevingsverordening van provincie Zuid-Holland (2019) zijn regels voor het NNN opgenomen in Artikel 2.5 en Artikel 6.24.

Het 'nee, tenzij'-principe betekent dat nieuwe plannen en projecten niet zijn toegestaan als deze een significant negatief effect hebben op de wezenlijke kenmerken en waarden van het gebied, tenzij daarmee een zwaarwegend belang gediend is en er geen reële alternatieven voorhanden zijn. In dat geval moet de schade zoveel mogelijk beperkt worden door het treffen van mitigerende maatregelen en moet de resterende schade gecompenseerd worden. Het compensatiebeleid van provincie Zuid-Holland voor de gebieden die aangewezen zijn als NNN is vastgelegd in de beleidsregel Compensatie Natuur, Recreatie en Landschap Zuid-Holland (2013).

Het regime ter bescherming van het NNN kent in de provincie Zuid-Holland geen externe werking. Dit houdt in dat alleen wanneer er binnen de grenzen van het NNN gewerkt wordt, de effecten beoordeeld en eventueel gecompenseerd dienen te worden. Effecten als gevolg van de activiteiten die ontstaan op NNN-gebieden die buiten de plangrenzen liggen (externe effecten), hoeven derhalve niet gecompenseerd te worden.

¹ Naast 'de route' van de Nee tenzij-afweging kan er sprake zijn van twee andere routes, namelijk een kleinschalig ontwikkeling of een NNN(EHS)-saldobenadering waarbij er geen onderbouwing aan de orde is van het dwingende belang en/of van alternatieven. Indien relevant wordt bekeken of deze van toepassing zijn voor het plan.

3 Methodiek

Dit hoofdstuk beschrijft de methodiek die gehanteerd wordt tijdens het bureauonderzoek ([paragraaf 3.2](#)) en gedurende het terreinbezoek ([paragraaf 3.3](#)) van voorliggende Natuurtoets. In [paragraaf 3.4](#) wordt aangeduid hoe deze gegevens leiden tot een conclusie.

3.1 Algemeen

Het onderzoek naar het voorkomen van beschermde soorten en ligging van beschermde gebieden is opgebouwd uit twee onderdelen:

1. Bureaustudie naar waarnemingen van beschermde soorten uit het (recente) verleden en ligging van beschermde gebieden in de invloedssfeer van het plan;
2. Terreinbezoek naar de (mogelijke) aanwezigheid van beschermde soorten.

3.2 Bureauonderzoek

Afbakening beschermde soorten

In het bureauonderzoek wordt specifiek gekeken naar soorten uit de Vogelrichtlijn (artikel 3.1), soorten van de Habitatrichtlijn (artikel 3.5) en 'andere' beschermde soorten (artikel 3.10). Bij vogels zal met name speciale aandacht geschonken worden aan soorten die in het plangebied een essentieel leefgebied kunnen hebben. Voorgenoemde soorten zijn in Nederland zeldzaam of hebben een Europese bescherming (Habitatrichtlijn bijlage IV-soorten, bijlage II Verdrag van Bern en bijlage I Verdrag van Bonn) en moeten worden getoetst op voorkomen en het projecteffect. Treden effecten op, of worden verbodsbepalingen overtreden, dan zijn er maatregelen nodig om deze effecten te voorkomen, verzachten of te compenseren om te voldoen aan de Wnb.

Een aantal soorten is door de provincies vrijgesteld en zijn opgenomen in provinciale vrijstellingen (zie tabel B en C in de bijlage). Deze zijn niet meegenomen in deze toetsing. Deze soorten zijn zodanig algemeen in de provincie dat de gunstige staat van instandhouding niet in het geding komt bij het voorliggende project. Wel geldt de algemene zorgplicht. Door het uitvoeren van een aantal zorgplicht gerelateerde maatregelen, wordt voldaan aan de zorgplicht en kan de gunstige staat van instandhouding worden gegarandeerd. Hierbij kan gedacht worden aan het rekening houden met de kwetsbare seizoenen van deze soorten en de manier van werken (zoals het aanhouden van vaste rijroutes en het zorgen voor vluchtmogelijkheden voor de soorten).

Bronnen

Om een beeld te krijgen van de verspreiding en (mogelijk) voorkomen van beschermde soorten in en rond het plangebied, is de Nationale Databank Flora en Fauna (NDFF) geraadpleegd. Hierbij is nagegaan of er in de periode 2016-2021 beschermde soorten zijn aangetroffen in of nabij het plangebied. Daarnaast zijn indien relevant ook regionale bronnen en atlassen gebruikt. Aan de hand van de resultaten van de bureaustudie is een inschatting gemaakt of de betreffende soorten in het plangebied voor zouden kunnen komen.

Naast de bronnen met soortinformatie, is voor het bepalen van de ligging van beschermde gebieden gebruik gemaakt van de gebiedendatabase op de website van het Ministerie van EZK of provinciale digitale atlassen. Om inzicht te krijgen in de ligging van het plangebied t.o.v. van het NNN is de provinciale website geraadpleegd.

3.3 Terreinbezoek

Naar aanleiding van de uitkomsten van voorgenoemde bureaustudie is middels een terreinbezoek bepaald in hoeverre de aanwezigheid van beschermde soorten aannemelijk gesteld kan worden op basis van aanwezig geschikt habitat. Naast directe waarnemingen kan dan aan de hand van de aangetroffen biotopen een beeld worden geschetst van de verwachte aanwezige beschermde soorten. Dit is noodzakelijk omdat enkele seizoensgebonden soorten flora en fauna mogelijk niet kunnen worden waargenomen. Aan de hand van het aangetroffen biotoop en habitatvoorkeur(en) kunnen echter wel indicaties worden gegeven van het mogelijk voorkomen van deze soorten op de locatie. Het gaat hier om een deskundigenoordeel op basis van de fysieke gesteldheid van het terrein (biotopenonderzoek). Daarnaast zijn de aangetroffen belangwekkende soorten opgetekend.

Op maandag 3 mei 2021 is vanaf circa 10:00 uur een terreinbezoek uitgevoerd door een deskundig ecoloog van Antea Group bij bewolkt weer met een temperatuur van circa 9°C. Tijdens het terreinbezoek is het plangebied te voet belopen. Gebouwen zijn vanaf de openbare ruimte bekeken, de bomen zijn bekeken met een verrekijker.

3.4 Effectbeoordeling en advies vervolgtraject

Aan de hand van de bevindingen uit het bureauonderzoek en de resultaten van het verkennend terreinbezoek kan worden bepaald of het plan uitvoerbaar is, of een vervolgonderzoek nodig is om beschermde soorten uit te sluiten en om te bepalen wat de effecten zijn. Tevens kan worden geadviseerd over de te volgen procedure inzake de natuurwetgeving.

4 Resultaten

In [paragraaf 4.1](#) wordt allereerst een gebiedsbeschrijving van het plangebied gegeven. Vervolgens wordt in [paragraaf 4.2](#) in gegaan op de resultaten van de in het gebied aanwezige of verwachte beschermde soorten (uiteenzetting van de resultaten van de bureaustudie en het terreinbezoek), waarna in [paragraaf 4.3](#) de ligging van gebieden beschermd in het kader van de Wet natuurbescherming en het NNN in de omgeving van het plangebied aangegeven wordt.

4.1 Gebiedsbeschrijving

Het plangebied ligt in Vlaardingen (in de gelijknamige gemeente) in de provincie Zuid-Holland. Het plangebied is opgesloten tussen de Vetteoordsekade, de Westhavenkade, de Parallelweg en de Steenplaats. Het terrein bestaat uit verharding met een groot aantal gebouwen (deels betreffen dit rijksmonumenten). Enkele gebouwen zijn in zeer slechte staat, deze gebouwen staan al jarenlang leeg en zijn niet meer bewoonbaar. De panden zijn aan diverse zijden geheel en deels open door het ontbreken van ramen, kozijnen en/of dakbekleding. De panden zijn alleen van buiten bekeken vanwege asbestgevaar en instortingsgevaar van vloeren.

Op de hoek van de Westhavenkade en de Parallelweg is een braakliggende deel met gazon. Hieraan grenzend is de enige hoog opgaande vegetatie binnen de plangrenzen aanwezig. Het betreffen een aantal coniferen en In het middengedeelte van het bouwvlak zijn de panden reeds gesloopt. Hier zijn nog funderingen en stelconplaten aanwezig.

Het gebied is al lang niet meer onderhouden waardoor het gebied overwoekerd is geraakt met grassen, kruidige planten, klimop langs muren, bramen en opschot van wilg, vlinderstruiken en andere soorten. Verschillende muren zijn begroeid met een uitgebreide muurflora.

In Figuur 4.1 is een impressie gegeven van het plangebied.





Figuur 4.1. Impressie van het plangebied.

4.2 Beschermde soorten

4.2.1 Resultaten bureauonderzoek

Uit de recente verspreidingsinformatie blijkt dat in of nabij het plangebied in het verleden diverse beschermde soorten zijn waargenomen (binnen een straal van 2,5 kilometer). Dit betreft de beschermde soorten genoemd in Habitatrichtlijn (bijlage IV onderdeel a en b) en de niet-vrijgestelde 'andere soorten' uit bijlage I (onderdeel a en b) van de Wet natuurbescherming alsook vogelsoorten met een jaarrond beschermd nest. De soorten zijn weergegeven in Tabel 4.1.

Tabel 4.1. Overzicht van waargenomen beschermde soorten in de omgeving van het plangebied (met een straal van 2,5km) die in het NDFF door derden zijn ingevoerd. De soorten zijn in te delen in Habitatrichtlijn (HR), lijsten A en B behorende bij artikel 3.10 en vogelsoorten met een jaarrond beschermd nest (JRB) en zijn aangegeven met een 'X' (NDFF, 2016-2021).

Soortgroep	Soort	JRB	HR	A/B
	Boomvalk	X		
	Buizerd	X		
	Gierzwaluw	X		
	Grote Gele Kwikstaart	X		
	Havik	X		
	Huismus	X		
	Kerkuil	X		
	Ooievaar	X		
	Ransuil	X		
	Roek	X		
	Slechtvalk	X		

	Sperwer	X		
	Steenuil	X		
	Wespendief	X		
	Zwarte Wouw	X		
Zoogdieren	Boommarter			X
	Vleermuizen**		X	
Amfibieën	Geen waarnemingen			
Reptielen	Geen waarnemingen			
Insecten - Dagvlinders	Geen waarnemingen			
Insecten - Libellen	Geen waarnemingen			
Vissen	Geen waarnemingen			
Planten	Geen waarnemingen			
Overige soortgroepen	Geen waarnemingen			

*Categorie 5: de afweging of er sprake is van een jaarrond beschermd nest uit categorie 5 wordt gemaakt bij de beschrijving van de resultaten van het terreinbezoek (paragraaf 4.2.2).

**Vleermuizen: gewone dwergvleermuis, laatvlieger, rosse vleermuis, ruige dwergvleermuis, watervleermuis.

Op basis van de verspreidingsgegevens van een soort, in combinatie met kennis van de terreingeschiktheid voor deze soorten, is vervolgens nagegaan of het plangebied een functie vervult voor (onder andere) deze soorten en of effecten aan de orde zijn. De bevindingen worden in paragraaf 4.2.2 uiteengezet.

4.2.2 Resultaten terreinbezoek - ecologische bevindingen

Op basis van het bureauonderzoek en het terreinbezoek wordt per soortgroep ingegaan op de eventuele (kans op) aanwezigheid van beschermde soorten in het plangebied.

Afbakening relevante soorten

Aangezien het plangebied een beperkte omvang heeft, grotendeels verhard, gecultiveerd en bebouwd is, niet aansluit op grote natuur(lijke)gebieden, in een verstoorde omgeving ligt, geen grote bomen en geen open water bevat, zijn niet alle biotoop-kritische (sub)soortgroepen relevant. Zo zijn er onder andere op basis van het terreinbezoek geen effecten (overtredingen van verbodsbepalingen uit de Wnb) aan de orde op de beschermde (sub)soortgroepen: (land)zoogdieren **boommarter** vanwege het gebrek aan bomen, reptielen, amfibieën, vissen, vlinders, libellen en overige soortgroepen (kevers, kreeftachtigen, weekdieren, mieren en slakken). Er is voor deze soort(groep)en geen essentieel leefgebied in het plangebied. Effecten zijn op voorhand uitgesloten.

De overige soortgroepen worden hierna beschreven: **vogels, zoogdieren (vleermuizen) en flora.**

Vogels

Soorten met jaarrond beschermd nest (categorie 1 t/m 4)

Uit de bureaustudie blijkt dat een groot aantal vogelsoorten is waargenomen in de omgeving van het plangebied waarvan de broedplaatsen jaarrond beschermd zijn en waar bij verwijdering of aantasting van de vaste rust- en verblijfplaats altijd ontheffing moet worden aangevraagd. Er zijn diverse roofvogels (o.a. buizerd, boomvalk, havik, slechtvalk, sperwer), uilen (kerkuil, ransuil en steenuil), stadsvogels (huismus, gierzwaluw) en overige vogels (ooievaar en grote gele kwikstaart) in de omgeving van het plangebied waargenomen.

Roofvogels en uilen

Voor roofvogels en uilen is het plangebied ongeschikt als broedgebied, deze soorten vinden in het plangebied onvoldoende mogelijkheden om te nestelen door het gebrek aan hoge bomen en/of gebrek aan geschikte leef- en foerageergebieden zoals grote parken of aanliggende groene gebieden. De slechtvalk broedt op hoge flats, torens of fabrieken; geschikte broedlocaties voor deze stadsbewoner zijn niet aanwezig. Tijdens het terreinbezoek zijn geen sporen (braakballen, krijtsporen, plukplekken e.d.) aangetroffen die duiden op aanwezigheid van roofvogels of uilen. Het voorkomen van nesten van deze soorten binnen het plangebied is uitgesloten.

Gebouwbewonende vogelsoorten

Gierzwaluw en huismus zijn beide typische gebouwbewonende vogelsoorten waarvan de nestplaatsen jaarrond zijn beschermd. Voor beide soorten is in het plangebied geschikt broedgebied aanwezig. Huismussen zijn gezien en gehoord. Activiteit werd voornamelijk waargenomen rond huisnummer 15 en 15a. Tevens is op het dak van huisnummer 13 een man huismus waargenomen. Het groen (met name opschot van vlinderstruiken) binnen het plangebied wordt gebruikt als schuilgroen en zanglocatie. Huismussen vliegen verspreid over het plangebied heen en weer. Voor de gierzwaluw zijn de hoge panden met schuine dakpannen langs de Westhavenkade geschikt, tijdens het terreinbezoek zijn er echter geen aanwijzingen voor hun aanwezigheid geconstateerd. Ten tijde van het terreinbezoek was het nog vroeg in het seizoen. De eerste gierzwaluwen zijn net teruggekeerd in Nederland van de overwinteringslocaties. Derhalve konden nog geen duidelijke waarnemingen worden gedaan van gierzwaluw.



Figuur 4.2. Waarnemingen huismus in plangebied.

Overige vogelsoorten met een jaarrond beschermd nest

Grote gele kwikstaart

De grote gele kwikstaart broedt en foerageert vrijwel uitsluitend aan de oevers van beken en rivieren, liefst met loofbos of loofbomen omzoomd. Bij voorkeur zijn die beken en rivieren snelstromend, maar hij broedt ook aan zwak of zelfs nauwelijks stromend water, zoals in Nederland. Er zijn onvoldoende mogelijkheden voor deze soort in het plangebied aanwezig. Voorkomen van nesten van grote gele kwikstaart in het plangebied is uitgesloten.

Ooievaar

Ooievaar leeft in extensief beheerde weilanden in veenweidegebieden en uiterwaarden met een hoge waterstand. Voor een broedplek maakt de ooievaar gebruik van kunstmatige nestgelegenheden op daken en wagenwielen, maar hij broedt ook in zelfgemaakte nesten in bomen. Er is binnen het plangebied geen geschikte biotoop voor ooievaar aanwezig. Het voorkomen van nesten van ooievaar in het plangebied is uitgesloten.

Soorten met mogelijk een jaarrond beschermd nest (categorie 5)

Daarnaast zijn er categorie 5-vogelsoorten, waarvan de nesten alleen jaarrond zijn beschermd als zwaarwegende feiten of ecologische omstandigheden dat rechtvaardigen. Dit laatste is op het plangebied niet van toepassing. Er zijn geen categorie 5 soorten te verwachten die zeldzaam zijn in de omgeving of onvoldoende nestgelegenheden hebben in de omgeving. Derhalve zijn er geen zwaarwegende feiten of ecologische omstandigheden die jaarronde bescherming rechtvaardigen.

Algemene vogelsoorten (artikel 3.1)

De opgaande vegetatie (zoals klimop en braamstruiken) en de gebouwen in het plangebied bieden een geschikt broedbiotoop voor algemeen voorkomende soorten zoals kauw, houtduif en merel. Een grote populatie stadsduiven is aanwezig in de gebouwen. Jongen zijn gehoord en kapotte eieren en uitwerpselen zijn aangetroffen.

Zoogdieren

Vleermuizen

Uit de bureaustudie is gebleken dat een aantal beschermde vleermuizen voorkomen in de omgeving van het plangebied, waaronder gewone dwergvleermuis en laatvlieger. Deze soorten zijn typische gebouwbewoners. Bij het amoveren van bebouwing en het kappen van vooral oudere bomen dient te allen tijde rekening te worden gehouden met de mogelijke aanwezigheid van vleermuizen. Gebouwbewonende vleermuizen verblijven met name in spouwmuren, onder dakbetimmering, achter boeiborden of op zolders. Boombewonende vleermuizen verblijven in gaten, holen of scheuren van voornamelijk grote bomen.

In het voorliggende plangebied zijn gebouwen met ruimtes, kieren en betimmeringen aanwezig die geschikt zijn als vaste rust- en verblijfplaatsen voor gebouwbewonende vleermuizen of die vleermuizen toegang bieden tot het gebouw. Door deze aspecten zijn vleermuizen op basis van (veld)ervaring en kennis van de geschiktheid van de elementen voor vleermuizen, niet uit te sluiten van het plangebied.

Gevolgen van het plan op deze soorten worden in Hoofdstuk 5 verder uitgewerkt.

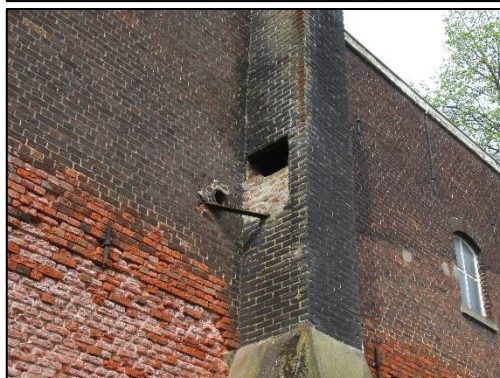

Figuur 4.3. Impressie elementen die mogelijkheden bieden voor vleermuizen.

Flora

Tijdens het terreinbezoek is in het plangebied op verschillende gebouwen aan de buitenmuren vegetatie aangetroffen (huisnummers 15, 15A, 51, 60, 61 en 71). Waargenomen soorten zijn onder andere vlinderstruik, muurvaren, steenbreekvaren, eikvaren, brede stekelvaren, tongvaren, muurleeuwenbek en sedumsoorten. Tevens zijn soorten aangetroffen die (nog) niet te determineren waren vanwege de tijd van het jaar (vroeg in het seizoen). Het voorkomen van beschermde muurflora is om deze reden niet op voorhand uit te sluiten.

Gevolgen van het plan op deze soorten worden verder uitgewerkt in Hoofdstuk 5.



Figuur 4.4. Impressie muurflora in het plangebied.

4.2.3 Samenvatting beschermde soorten

Uit het terreinbezoek is gebleken dat de soorten weergegeven in Tabel 4.2 en die een beschermde status hebben in de Wet natuurbescherming mogelijk voor kunnen komen in het plangebied. In hoofdstuk 5 wordt nader op deze soorten in gegaan.

Tabel 4.2. Mogelijk aanwezige beschermde soorten in het plangebied.

Soort	Beschermingsregime	Aanwezigheid	Toelichting
Vogels met jaarrond beschermd nest Huismus, gierzwaluw	Artikel 3.1	Huismus aanwezig Gierzwaluw nog onduidelijk	Bebouwing is geschikt voor gierzwaluw en huismus. Huismussen zijn in dakgoten en in vegetatie in het plangebied waargenomen.
Algemeen voorkomende broedvogels	Artikel 3.1	Ja	Gebied is geschikt voor soorten als houtduif en merel. Stadsduivenpopulatie aanwezig.
Vleermuizen	Artikel 3.5	Nog onduidelijk	Gebouwen potentieel geschikte verblijfplaatsen
Flora (muurflora)	Artikel 3.5	Mogelijk	Op verschillende muren een diverse muurvegetatie aangetroffen

4.3 Beschermde gebieden

4.3.1 Natura 2000-gebieden

Natura 2000-gebieden

Het plangebied ligt niet in beschermde Natura 2000-gebieden. Het dichtstbijzijnde Natura 2000-gebied 'Oude Maas' ligt op circa vier kilometer afstand ten zuiden van het plangebied. Zie Figuur 4.3 voor de ligging van het Natura 2000-gebied ten opzichte van het plangebied. Het gebied Oude Maas is aangewezen onder de Habitatrichtlijn.

De Oude Maas is een rivier die onder invloed van eb en vloed staat. De smalle uiterwaarden vormen het grootste, nog resterende zoetwatergetijdengebied van ons land. Door afsluiting van het Haringvliet is de getijdendynamiek afgenomen. Hoge delen van het gebied worden daarom bij getijdenhoogwaters niet meer regelmatig overspoeld. De gebieden bestaan uit getijdengrienden, wilgenbossen en vochtige terreinen met een riet- en ruigtevegetaties. Het gebied bevat geen stikstofgevoelige habitattypen.

Op circa 13,5 kilometer ten noordwesten van het plangebied ligt het Natura 2000-gebied Solleveld & Kapittelduinen. Dit gebied is aangewezen onder de Habitatrichtlijn.

Het tussen Den Haag en Ter Heijde gelegen Solleveld wijkt af van de meeste andere Zuid-Hollandse duingebieden doordat het voor het overgrote deel bestaat uit 'oude duinen'. Bijzonder in deze ontkalkte duinen zijn enkele heideterreintjes, die evenals andere landschapselementen herinneren aan het historische, agrarische gebruik. Het gebied is niet heel reliëfrijk en bestaat uit duinen, duinbossen, graslanden, duinheiden, struwelen, ruigten en plassen. Aan de binnenduintrand liggen een aantal oude landgoedbossen met een rijke stinze flora. Ten noorden van de oude monding van de Maas liggen de Kapittelduinen. Dit gebied bestaat uit de ten oosten van het strand gelegen duinen, vochtige duinvalleien, duinplassen, duin- en landgoedbossen, graslanden, struwelen, ruigten en een aantal dijktrajecten. Het gebied ligt op de overgang van

kust naar rivierengebied en meer landinwaarts worden de rivierinvloeden steeds duidelijker zichtbaar in de vegetatie. In het Staelduinse Bos liggen diverse bunkers. Het gebied bevat stikstofgevoelige habitattypen.

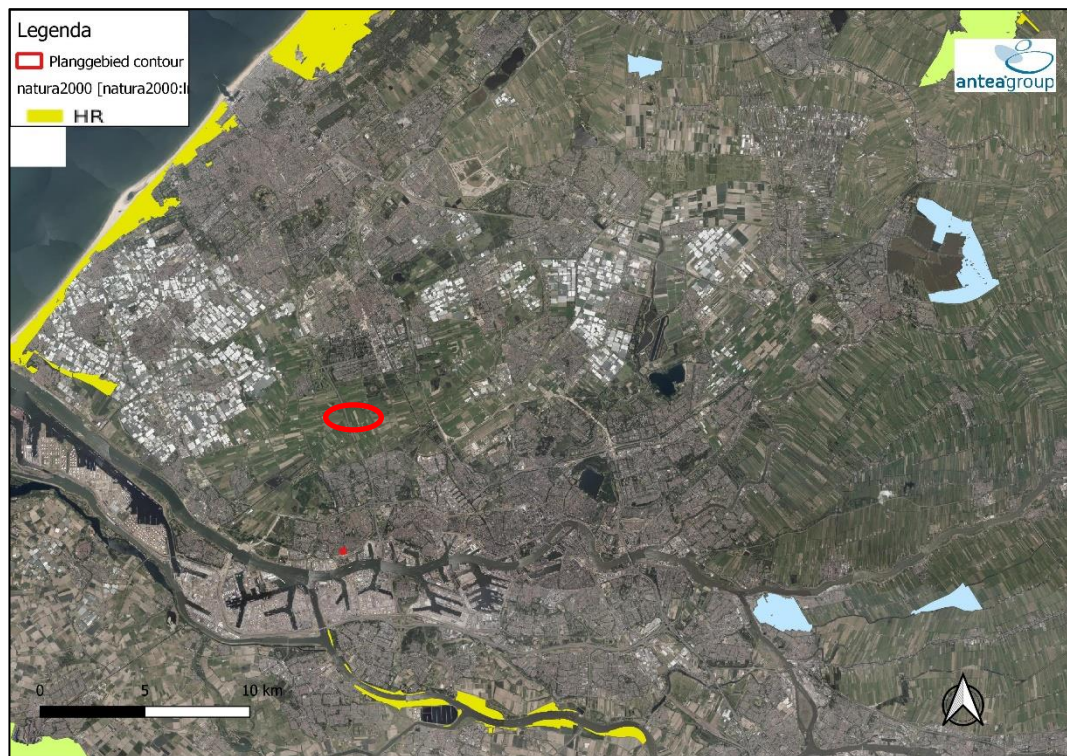

Figuur 4.5. Ligging Natura 2000-gebied t.o.v. plangebied. Kaart gemaakt in Q-GIS.

4.3.2 Natuurnetwerk Nederland

In het plangebied is geen NNN-gebied aanwezig. Het dichtstbijzijnde NNN-gebied is op circa 600 meter ten zuidoosten van het plangebied gelegen. Zie Figuur 4.4 voor de ligging van het NNN-gebied ten opzichte van het plangebied.

Dit betreft de rivier de Maas met natuurbeheertype: N02.01 Rivier-en moeraslandschap.

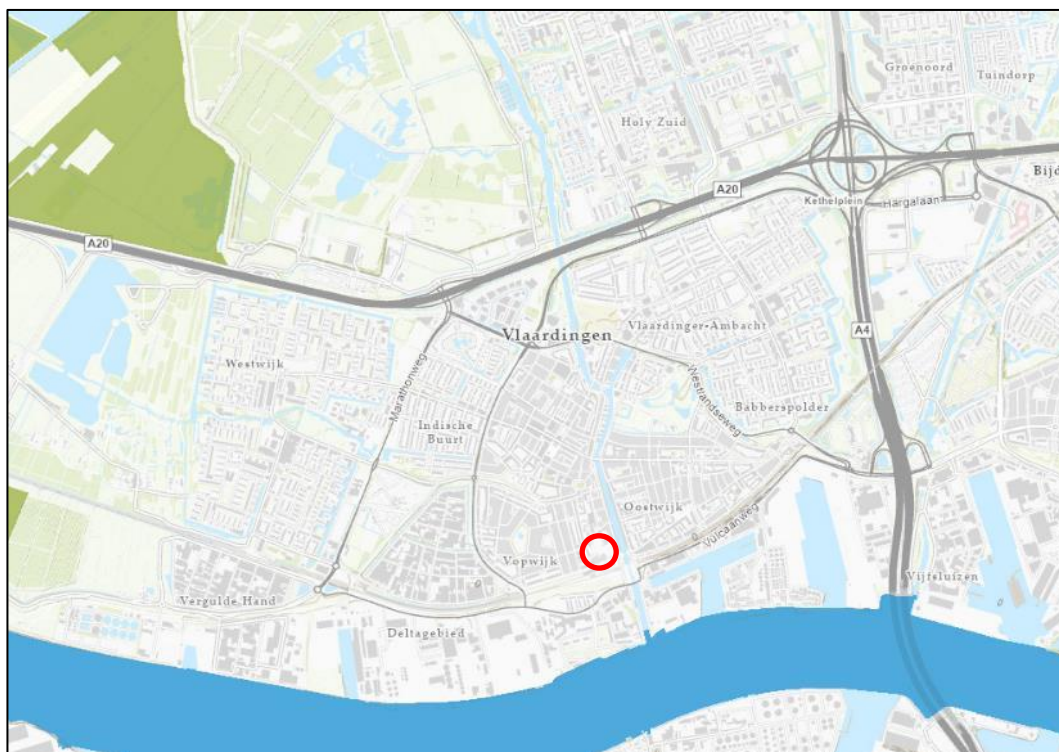

Figuur 4.6. Ligging NNN-gebieden t.o.v. plangebied (rode cirkel). Bron: Interactieve kaarten Provincie Zuid-Holland.

5 Toetsing

In [paragraaf 5.1](#) is de effectbepaling van het plan gegeven. In [paragraaf 5.2](#) worden de werkzaamheden getoetst aan de soortenbescherming (Wnb). Indien vervolgstappen aan de orde zijn, is dit aangeven in een tekstkader. In [paragraaf 5.3](#) wordt het plan getoetst aan het beschermingsregime van het NNN-gebied en de Wet natuurbescherming (Wnb).

5.1 Effectbepaling plan

De volgende biotopen worden beïnvloed door het voornemen:

- *Woningen worden gesloopt en/of grondig gerenoveerd;*
- *Vegetatie wordt verwijderd;*
- *Bodem wordt bouwrijp gemaakt.*

5.2 Toetsing effect op beschermde soorten

Uit het terreinbezoek is gebleken dat het plangebied een potentieel geschikt biotoop biedt voor vogels, vleermuizen en flora (zie ook Tabel 4.2). Om deze reden is er enkel op deze soortgroepen een potentieel effect aan de orde. De onderstaande effectbeoordeling richt zich alleen op deze soort(groep)en. Overige beschermde soorten zijn uitgesloten en ondervinden geen effect van het voornemen.

5.2.1 Vogels

Jaarrond beschermde nesten

Er is een aantal vogelsoorten waarvan de broedplaatsen jaarrond beschermd zijn en bij verwijdering van de broedplaats altijd ontheffing moet worden aangevraagd. Dit zijn de zogenoemde categorie 1-4-vogelsoorten (zie Bijlage 1).

Het is niet uit te sluiten dat vaste rust- en verblijfplaatsen van huismus en gierzwaluw aanwezig zijn. Voor deze soorten geldt dat aantasting niet zonder meer toegestaan is.

Indien daadwerkelijk verblijfplaatsen van de soorten aanwezig zijn in de bebouwing en deze wordt gesloopt, dan worden de beschermde verblijfplaatsen verstoord en vernietigd. Dit is een overtreding van gestelde verbodsbepalingen in de Wet natuurbescherming (artikel 3.1).

Om de functie van het plangebied en tevens het effect van de plannen op deze (eventueel) aanwezige jaarrond beschermde nesten te kunnen bepalen, is een vervolgonderzoek naar het voor komen van deze soorten en hun nesten noodzakelijk.

Inmiddels is een nader soortenonderzoek naar het voorkomen van deze soorten in het plangebied in uitvoering. De resultaten van dit onderzoek worden na afronding gerapporteerd. Tevens wordt in de rapportage een advies gegeven wat de vervolgstappen zijn indien soorten daadwerkelijk nesten en/of essentieel leefgebied binnen het plangebied hebben.

Indien er nesten en/of essentieel leefgebied van huismus en/of gierzwaluw in het plangebied aanwezig zijn, zal een ontheffingsprocedure moeten worden doorlopen. Bij een ontheffingsaanvraag wordt door het bevoegd gezag getoetst of de soort niet onnodig wordt geschaad en of er voldoende maatregelen getroffen worden. Wanneer het bevoegd gezag, in dit geval de Provincie Zuid-Holland, akkoord is met de werkwijze omtrent de sloop en huismus/gierzwaluw, wordt een ontheffing (vaak onder voorwaarden) verleend. Een dergelijke

procedure neemt circa 20 weken in beslag. Daarboven op komt een periode van 6 weken waarin de ontheffing ter inzage ligt en waarin bezwaar gemaakt kan worden.

Indien dit wordt uitgevoerd dienen voor de uiteindelijke ontheffingsprocedure de volgende stappen doorlopen te worden:

- Er dient aangetoond te worden dat de ontwikkeling geen effect heeft op de gunstige staat van instandhouding van de soort. Voor wat betreft mitigerende maatregelen voor huismus en gierzwaluw zijn er vele goede voorbeelden waar verblijven succesvol in nieuwe plannen zijn opgenomen.
- Er dient beschreven te worden dat er geen andere bevredigende oplossing voor het plan en de aanwezige soorten is. Aangezien de woningen en gebouwen op instorten staan is het plan plaats specifiek. De sloop is onontkoombaar.
- Er dient sprake te zijn van een geldig wettelijk belang. Hierbij kan beroep worden gedaan op het belang van volksgezondheid en openbare veiligheid vanwege het gevaar van het vrijkomen van asbest en het gevaar voor instorting wanneer de gebouwen blijven staan.

De verwachting is dat een ontheffing onder voorwaarden kan worden verkregen.

Concluderend: aangenomen wordt dat de soortbescherming uit de Wet natuurbescherming geen belemmering vormt voor het vaststellen van het plan voor wat betreft huismus en gierzwaluw.

Algemene broedvogels

Alle in gebruik zijnde nesten van vogelsoorten in Nederland zijn beschermd onder de Wet natuurbescherming (artikel 3.1). Met de meeste broedvogels kan echter in het algemeen relatief eenvoudig rekening worden gehouden door sloopwerkzaamheden niet uit te voeren in de broedtijd (circa maart tot en met juli²) en indien concrete broedgevallen aanwezig zijn. Op deze wijze zijn geen belemmeringen vanuit de Wet Natuurbescherming aan de orde.

Zo kunnen in het plangebied nesten gebouwd worden door (algemeen voorkomende) soorten met name in opgaande vegetatie). Indien nesten aanwezig zijn mogen deze tijdens de broedperiode (en wanneer deze in gebruik zijn) niet verwijderd of verstoord worden. Daarnaast is een populatie stadsduiven in het gebied aanwezig. Stadsduiven

Indien het niet mogelijk is om buiten het broedseizoen om te werken dan dient het plangebied (waar de werkzaamheden plaatsvinden) vóór het broedseizoen ongeschikt gemaakt te worden voor (broed)vogels. Mocht dit niet mogelijk zijn dan dient vooraf aan de werkzaamheden het plangebied gecontroleerd te worden op de aanwezigheid van broedvogels door een erkend ecooloog. Indien vastgesteld wordt dat sprake is van actuele broedgevallen binnen het plangebied dan worden locatiespecifieke maatregelen voorgesteld en/of wordt het plangebied niet vrijgegeven en dienen de werkzaamheden uitgesteld te worden totdat het nest niet meer in gebruik is.

5.2.2 Zoogdieren

Beschermingsregime soorten Habitatrichtlijn (artikel 3.5)

Vleermuizen

² Voor het broedseizoen wordt in het kader van de wet geen standaardperiode gehanteerd. Het broedseizoen is afhankelijk van klimatologische omstandigheden; dit houdt in dat het seizoen eerder dan wel later van start kan gaan en eerder dan wel later kan eindigen. Van belang is of er broedgevallen aanwezig zijn.

Alle vleermuissoorten (inclusief hun verblijfplaatsen, essentiële vliegroutes en essentiële forageergebieden) staan vermeld op Bijlage IV van de Europese Habitatrichtlijn. In het kader van de Wet natuurbescherming is daarom een aantal verbodsbepalingen ten aanzien van onder andere vleermuizen neergelegd die in principe niet overtreden mag worden door onder andere een ruimtelijke ontwikkeling.

Meerdere panden binnen het plangebied bieden geschikte vaste rust- en verblijfplaatsen voor vleermuizen. Als gevolg van het voornemen gaan deze panden verloren en daarmee kunnen effecten op vaste rust- en verblijfplaatsen van gebouwvleermuizen niet uitgesloten worden.

Om bij de voorbereiding van de realisatie te bepalen of eventuele verbodsbepalingen van de Wet natuurbescherming overtreden worden, is inzicht noodzakelijk in het daadwerkelijke gebruik en de functie van de gebouwen in het plangebied voor vleermuizen. Dit dient onderzocht te worden aan de hand van het meest recente vleermuisprotocol. Vleermuizen gebruiken hun leefgebied door het jaar heen op verschillende manieren. Daarom is het nodig om een het plangebied meerdere malen verspreid over het actieve seizoen van de soorten (tussen april en oktober) te bezoeken.

Indien daadwerkelijk verblijfplaatsen aanwezig zijn en indien deze verloren gaan, is dit afhankelijk van de ingreep (zonder aanvullende maatregelen) een overtreding van de wet. Een dergelijke aantasting, verstoring of vernietiging is in strijd met de Wet natuurbescherming.

Inmiddels is een nader onderzoek naar voorkomen van vleermuizen in het plangebied ingepland.

Afhankelijk van de resultaten zal na afloop van het onderzoek een advies worden gegeven of en welke vervolgstappen aan de orde zijn.

Indien vaste rust- en verblijfplaatsen van vleermuizen in het plangebied aanwezig blijken te zijn, hoeft dit voornemen nog geen belemmering te zijn voor de uitvoerbaarheid van het bestemmingsplan, aangezien soortspecifieke maatregelen te combineren zijn met de nieuwe bestemming in, of in de directe omgeving van het plangebied. Het betekent wel dat voorafgaand aan de werkzaamheden ten behoeve van de ontwikkelingen in het plangebied voorwaarden worden gesteld (en zijn uitgevoerd) aan de wijze en periode van de werkzaamheden en het opnemen/integreren van voorzieningen zoals vleermuis kasten.

De werkzaamheden in het plangebied waar eventuele vleermuisverblijfplaatsen in zitten, kunnen enkel uitgevoerd worden indien hiervoor een ontheffing Wet natuurbescherming is verleend door de Provincie Zuid-Holland. Bij een ontheffingsaanvraag wordt door het bevoegd gezag getoetst of de soort niet onnodig wordt geschaad en of er voldoende maatregelen getroffen worden. Wanneer het bevoegd gezag akkoord is met de werkwijze omtrent de sloop en vleermuizen, wordt een ontheffing (vaak onder voorwaarden) verleend. Een dergelijke procedure neemt circa 20 weken in beslag. Daarboven op komt een periode van 6 weken waarin de ontheffing ter inzage ligt en waarin bezwaar gemaakt kan worden.

Indien dit wordt uitgevoerd dienen voor de uiteindelijke ontheffingsprocedure de volgende stappen doorlopen te worden.

- Er dient aangetoond te worden dat de ontwikkeling geen effect heeft op de gunstige staat van instandhouding van de soort. Voor wat betreft mitigerende maatregelen voor vleermuisverblijven zijn er vele goede voorbeelden waar verblijven succesvol in nieuwe plannen zijn opgenomen.
- Er dient beschreven te worden dat er geen andere bevredigende oplossing voor het plan en de aanwezige soorten is. Aangezien de woningen en gebouwen op instorten staan is het plan plaats specifiek. De sloop is onontkoombaar.

- Er dient sprake te zijn van een geldig wettelijk belang. Er kan een beroep worden gedaan op dwingende reden van groot openbaar belang, vanwege de grote behoefte aan woningen in Nederland.

Alternatieve verblijfplaatsen aanbieden

Wanneer verblijfplaatsen van vleermuizen aangetast worden bij sloop, dienen alternatieve (tijdelijke) verblijfplaatsen in de nabijheid te worden aangeboden. Afhankelijk van de functie van de verblijfplaats, moeten verschillende alternatieven aangeboden worden (zo is een alternatief kraamverblijf anders van aard dan een alternatief zomerverblijf).

Gewenningstijd

Ook is er sprake van een gewenningstijd. Dat is de tijd dat de oorspronkelijke verblijfplaats en de alternatief aangeboden voorzieningen tegelijkertijd in het gebied aanwezig moeten zijn. Dit kan oplopen van drie tot zes maanden gewenningstijd. Vaak gelden enkel de actieve maanden van vleermuizen (april-oktober) als gewenningstijd.

Normaliter worden de alternatieve voorzieningen na afloop van het vleermuisonderzoek aangeboden, aangezien dan bekend is of/ welke en hoeveel voorzieningen aangeboden moeten worden. Afhankelijk van de planning van het voornemen kan hier tijdens het nader onderzoek een schatting van gemaakt worden en kunnen kasten indien gewenst ook parallel aan het nader onderzoek worden opgehangen.

Door mitigerende maatregelen hoeft het voorkomen van vleermuizen geen belemmering te vormen voor het verkrijgen van een ontheffing.

Concluderend: aangenomen wordt dat de soortbescherming uit de Wet natuurbescherming geen belemmering vormt voor het vaststellen van het plan voor wat betreft de vleermuizen.

5.2.3 Flora (artikel 3.10)

In het plangebied is op verschillende gebouwen een muurvegetatie met een diverse samenstelling aangetroffen (onder andere varensoorten). Muurvegetaties worden gevonden op (vochtige of juist droge) verweerde en scheurende muren van gebouwen en/of kades, welke vroeger vaak met kalkhoudende specie werden gemetseld en zijn relatief zeldzaam in Nederland. De samenstelling van de soorten duidt op zowel kalkhoudende vochtige omstandigheden als meer droge standplaatsen. Zonder nader onderzoek kan niet worden uitgesloten dat er beschermde varensoorten zoals schubvaren of blaasvaren voorkomen.

Wanneer deze soorten voorkomen en de standplaatsen worden vernietigd door sloop, is dit zonder maatregelen een overtreding van verbodsbepalingen uit artikel 3.10 van de Wnb.

Advies:

Vanwege de nu aangetroffen soorten is het advies om de muurvegetatie nader te laten bestuderen en soorten te determineren. Een dergelijk nader onderzoek geeft uitsluitsel of er sprake is van beschermde soorten. Mocht blijken dat standplaatsen van beschermde plantensoorten in het plangebied aanwezig zijn dan hoeft dit vooralsnog geen belemmering te zijn voor de uitvoerbaarheid van het bestemmingsplan, aangezien soortspecifieke maatregelen te combineren zijn met de nieuwe bestemming in, of in de directe omgeving van het plangebied. Het betekent wel dat voorafgaand aan de werkzaamheden ten behoeve van de ontwikkelingen in het plangebied voorwaarden worden gesteld (en zijn uitgevoerd) aan de wijze van werken en mitigerende maatregelen, zoals behoud van muren of het verplaatsen van planten naar een geschikte standplaats in de omgeving van het plangebied. Hierbij bieden de kademuren aan de Westhavenkade mogelijk een geschikte nieuwe standplaats. Tijdens het terreinbezoek is hier ook een bescheiden muurvegetatie aangetroffen. De kademuren bieden waarschijnlijk de juiste condities voor de ontwikkeling van een duurzame muurvegetatie. Tevens dient een ontheffing te worden aangevraagd bij de Provincie Zuid-Holland.

Wanneer blijkt dat er geen beschermde soorten aanwezig zijn, dan is de aangetroffen muurvegetatie alsnog waardevol vanwege de zeldzaamheid van voorkomen in Nederland. Het advies is in dat geval contact te zoeken met een lokale plantenwerkgroep, om te onderzoeken of (een deel van) de planten kan worden verplant. Bijvoorbeeld naar de kademuren aan de Westhavenkade, zoals hierboven genoemd. Natuurorganisaties zoals de Plantenwerkgroep Rotterdam of Floron Nederland kunnen hierbij advies geven.

5.3 Effecten op beschermde gebieden

5.3.1 Effecten op Natura 2000-gebieden

Uit de bureaustudie blijkt dat binnen vier kilometer afstand van het plangebied geen Natura 2000-gebied ligt. Het Natura 2000-gebied Oude Maas is aangewezen als Habitatrichtlijn gebied. De aangewezen habitattypen zijn niet stikstofgevoelig. Op grotere afstand van het plangebied, zo'n 13,5 kilometer ten noordwesten ligt het Natura 2000-gebied Solleveld&Kapittelduinen. Dit gebied is aangewezen onder de Habitatrichtlijn en bevat stikstofgevoelige habitattypen.

De Natura 2000-gebieden liggen buiten het invloedsgebied van het plan voor wat betreft de storingsfactoren verdroging of geluid- en lichtverstoring. Vanwege de afstand, de tijdelijkheid van de werkzaamheden en de afscherming door stedelijk gebied van de Natura 2000-gebieden, worden geen effecten op soorten, habitats van soorten of habitattypen in het Natura 2000-gebieden verwacht. Er is geen effect op het meest nabijgelegen Natura 2000-gebied en daarom is er geen aanleiding om te verwachten dat er op Natura 2000-gebieden op grotere afstand nog effecten zullen optreden, behalve voor wat betreft het effect van vermesting en verzuring als gevolg van stikstofdepositie.

Stikstofdepositie

De uitvoering van de werkzaamheden gaat gepaard met stikstofemissie als gevolg van de inzet van gemotoriseerd materieel voor realisatiewerkzaamheden. Dit leidt mogelijk tot een toename van stikstofdepositie in nabij gelegen Natura 2000-gebieden. De mate waarin deze stikstofdepositie een probleem vormt voor deze Natura 2000-gebieden is afhankelijk van de hoogte van de depositiebijdrage, in combinatie met de stikstofgevoeligheid van betreffende gebieden en de mate waarin sprake is van een overbelaste situatie rondom stikstof.

De enige manier om inzicht te krijgen in de aard en omvang van het effect van stikstofdepositie als gevolg van de werkzaamheden, is het uitvoeren van een stikstofberekening met behulp van AERIUS Calculator. Geadviseerd wordt om een dergelijke berekening uit te voeren.

Indien uit de AERIUS-berekening volgt dat er als gevolg van het voornemen een verhoogde stikstof depositie plaats vindt op stikstofgevoelige habitattypen in Natura 2000-gebieden, dient dit ecologisch te worden beschouwd door middel van een ecologische Voortoets Stikstof. Indien significant negatieve effecten niet kunnen worden uitgesloten, dient een passende beoordeling te worden opgesteld.

5.3.2 Effecten op het Natuurnetwerk Nederland (NNN)

Voor wat betreft de NNN is bij directe aantasting sprake van vervolgstappen, waaronder compensatie. Er bevindt zich geen NNN binnen het plangebied. Er is van directe aantasting van de NNN dan ook geen sprake. In de omgeving van het plangebied liggen wel NNN-gebieden. Ook significant negatieve effecten op de wezenlijke kenmerken en waarden van de NNN in de nabijheid van het plan kunnen worden uitgesloten. De ontwikkeling in het plangebied heeft geen effect op de directe omgeving van het plangebied. Vanuit dit oogpunt zijn er voor NNN geen belemmeringen. Het NNN-beleid staat de uitvoering van het plan niet in de weg.

6 Bronnen

Bos, F.G., Bosveld, M.A., Groenendijk, D.G., Van Swaay, C.A.M. & Wynhoff, I., 2006. De dagvlinders van Nederland - verspreiding en bescherming. Nederlandse Fauna 7. Nationaal Natuurhistorisch Museum Naturalis, KNNV Uitgeverij & EISNederland, in samenwerking met De Vlinderstichting, Wageningen.

BIJ12, 2017. Kennisdocument *Gewone dwergvleermuis (Pipistellus, pipistrellus)*.

BIJ12, 2017, Kennisdocument *Huismus (Passer domesticus)*

BIJ 12 2017, Kennisdocument *Gierzwaluw (Apus, apus)*

Creemers, R.C.M. en Delft, J.J.C.W. van (RAVON) (redactie), 2009. De Amfibieën en Reptielen van Nederland. Nederlandse Fauna Deel 9. Nationaal Natuurhistorisch Museum Naturalis, European Invertebrate Survey – Nederland, Leiden.

Limpens, H., Regelink, J., en Koelman, R. (2010). Vleermuizen en planologie. Zoogdiervereniging, Arnhem.

Ministerie van Landbouw, Natuur en Voedselkwaliteit, 2009. Aangepaste lijst jaarrond beschermde vogelnesten ontheffing Flora- en faunawet ruimtelijke ingreep. Augustus 2009.

Overig:

NDFF

Zoogdiervereniging

Stichting Floron

Interactieve kaarten van Provincie Zuid-Holland

AERIUS Calculator 2021

<https://www.natura2000.nl/gebieden>

Bijlagen

Bijlage 1: Wettelijk kader

Een van de doelen van de Wnb is de bescherming van inheemse flora en fauna. Vanuit deze wet is bij ruimtelijke ingrepen de initiatiefnemer verplicht op de hoogte te zijn van de mogelijk voorkomende beschermde natuurwaarden binnen het projectgebied. Het uitgangspunt van de wet is dat geen schade mag worden toegebracht aan beschermde soorten, tenzij dit uitdrukkelijk is toegestaan (het 'nee, tenzij' – principe). Bepaalde handelingen, waaronder ruimtelijke ingrepen, waarbij beschermde soorten in het geding zijn, zijn slechts bij uitzondering en onder voorwaarden mogelijk. Hieronder wordt uitgelegd welke verbodsbepalingen gelden, welke vrijstellingen er gelden en op welke gronden ontheffingen kunnen worden aangevraagd.

Verbodsbepalingen soortbescherming

In de Wnb is soortbescherming opgedeeld in drie categorieën. Voor elke categorie gelden verschillende verbodsbepalingen die onder andere zijn vermeld in artikel 3.1, 3.5 en 3.10 van de Wnb. In het tekstkader van deze Bijlage (zie volgende pagina) staan de artikelen uitgeschreven. Het gaat om de volgende drie categorieën:

- soorten van de Vogelrichtlijn;
- soorten van de Habitatrichtlijn, inclusief bijlage I en II uit Verdrag van Bern en bijlage I uit Verdrag van Bonn;
- 'andere soorten' (onderdeel A 'fauna' en onderdeel B 'flora'), oftewel de Nationale soorten.

Voor soorten vallend onder bovenstaande beschermingsregimes geldt dat ze in principe niet (opzettelijk) gedood en verstoord mogen worden, ook verblijfplaatsen mogen niet vernietigd worden. Bij Vogelrichtlijnsoorten is opgenomen dat verstoring is toegestaan indien de verstoring niet van wezenlijke invloed is op de staat van instandhouding van de desbetreffende soort. Dit geldt echter niet voor Habitatrichtlijnsoorten, inclusief bijlage I en II Bern en bijlage I Bonn (zie Tabel A van deze bijlage voor een uiteenzetting van soorten. Voor de 'andere soorten' geldt dat verstoring is toegestaan. Soorten die zijn opgenomen in bijlage A en B van de Wnb ('andere soorten') zijn opgenomen in tabel B en C van deze Bijlage.

Verbodsbepalingen Wet natuurbescherming artikel 3.1, 3.5 en 3.10

Artikel 3.1 Beschermingsregime soorten Vogelrichtlijn

1. Het is verboden opzettelijk van nature in Nederland in het wild levende vogels van soorten als bedoeld in artikel 1 van de Vogelrichtlijn te doden of te vangen.
2. Het is verboden opzettelijk nesten, rustplaatsen en eieren van vogels als bedoeld in het eerste lid te vernielen of te beschadigen, of nesten van vogels weg te nemen.
3. Het is verboden eieren van vogels als bedoeld in het eerste lid te rapen en deze onder zich te hebben.
4. Het is verboden vogels als bedoeld in het eerste lid opzettelijk te storen.
5. Het verbod, bedoeld in het vierde lid, is niet van toepassing indien de storing niet van wezenlijke invloed is op de staat van instandhouding van de desbetreffende vogelsoort.

Artikel 3.5 Beschermingsregime soorten Habitatrichtlijn

1. Het is verboden in het wild levende dieren van soorten, genoemd in bijlage IV, onderdeel a, bij de Habitatrichtlijn, bijlage II bij het Verdrag van Bern of bijlage I bij het Verdrag van Bonn, met uitzondering van de soorten, bedoeld in artikel 1 van de Vogelrichtlijn, in hun natuurlijk verspreidingsgebied opzettelijk te doden of te vangen.
2. Het is verboden dieren als bedoeld in het eerste lid opzettelijk te verstoren.
3. Het is verboden eieren van dieren als bedoeld in het eerste lid in de natuur opzettelijk te vernielen of te rapen.
4. Het is verboden de voortplantingsplaatsen of rustplaatsen van dieren als bedoeld in het eerste lid te beschadigen of te vernielen.
5. Het is verboden planten van soorten, genoemd in bijlage IV, onderdeel b, bij de Habitatrichtlijn of bijlage I bij het Verdrag van Bern, in hun natuurlijke verspreidingsgebied opzettelijk te plukken en te verzamelen, af te snijden, te ontwortelen of te vernielen.

Artikel 3.10 Beschermingsregime andere soorten

1. Onverminderd artikel 3.5, eerste, vierde en vijfde lid, is het verboden:
 - a. in het wild levende zoogdieren, amfibieën, reptielen, vissen, dagvlinders, libellen en kevers van de soorten, genoemd in de bijlage, onderdeel A, bij deze wet, opzettelijk te doden of te vangen;
 - b. de vaste voortplantingsplaatsen of rustplaatsen van dieren als bedoeld in onderdeel a opzettelijk te beschadigen of te vernielen, of
 - c. vaatplanten van de soorten, genoemd in de bijlage, onderdeel B, bij deze wet, in hun natuurlijke verspreidingsgebied opzettelijk te plukken en te verzamelen, af te snijden, te ontwortelen of te vernielen.
2. Artikel 3.8, met uitzondering van het derde en vierde lid, is van overeenkomstige toepassing op de verboden, bedoeld in het eerste lid, met dien verstande dat, in aanvulling op de redenen, genoemd in het vijfde lid, onderdeel b, de noodzaak voor de ontheffing of vrijstelling ook verband kan houden met handelingen:
 - a. in het kader van de ruimtelijke inrichting of ontwikkeling van gebieden, daaronder begrepen het daarop volgende gebruik van het ingerichte of ontwikkelde gebied;
 - b. ter voorkoming van schade of overlast, met inbegrip van schade aan sportvelden, schietterreinen, industrieterreinen, kazernes, of begraafplaatsen;
 - c. ter beperking van de omvang van de populatie van dieren, in verband met door deze dieren ter plaatse en in het omringende gebied veelvuldig veroorzaakte schade of in verband met de maximale draagkracht van het gebied waarin de dieren zich bevinden;
 - d. ter voorkoming of bestrijding van onnodig lijden van zieke of gebrekkige dieren;
 - e. in het kader van bestendig beheer of onderhoud in de landbouw of bosbouw;
 - f. in het kader van bestendig beheer of onderhoud aan vaarwegen, watergangen, waterkeringen, waterstaatswerken, oevers, vliegvelden, wegen, spoorwegen of bermen, of in het kader van natuurbeheer;
 - g. in het kader van bestendig beheer of onderhoud van de landschappelijke kwaliteiten van een bepaald gebied, of
 - h. in het algemeen belang.
3. De verboden, bedoeld in het eerste lid, onderdelen a, en b, zijn niet van toepassing op de bosmuis, de huisspitsmuis en de veldmuis voor zover deze dieren zich in of op gebouwen of daarbij behorende erven of roerende zaken bevinden.

Tabel A. Soorten die vallen onder artikel 3.5 (Habitatrichtlijn bijlage IV, Bern bijlage II, Bonn bijlage I).

Soortgroep	Nederlandse naam	Soortgroep	Nederlandse naam
Amfibieën	boomkikker	Zoogdieren <i>landzoogdieren</i>	hamster
	geelbuikvuurpad		otter
	heikikker		bever
	kamsalamander		hazelmuis
	knoflookpad		lynx
	rugstreeppad		noordse woelmuis
	vroedmeesterpad		wilde kat
	poelkikker		wolf
Dagvlinders	moerasparelmoervlinder	Zoogdieren <i>vleermuizen</i>	baardvleermuis
	apollovlinder		bechsteins vleermuis
	boszandoog		bosvleermuis
	donker pimperlblaauwtje		brandts vleermuis
	grote vuurvlinder		franjestaat
	pimperlblaauwtje		gewone grootoorvleermuis
	tijmblaauwtje		grijze grootoorvleermuis
	zilverstreephooibeestje		grote hoefijzerneus
Haften	oeveraas		grote rosse vleermuis
Kevers	brede geelrandwaterroofkever		ingekorven vleermuis
	gestreepte waterroofkever		kleine dwergvleermuis
	juchtleerkever		kleine hoefijzerneus
	vermiljoenkever		laatvlieger
Libellen	mercuurwaterjuffer		meervleermuis
	bronslibel		mopsvleermuis
	gaffellibel		noordse vleermuis
	gevlekte witsnuitlibel		rosse vleermuis
	groene glazenmaker		ruige dwergvleermuis
	noordse winterjuffer		tweekleurige vleermuis
	oostelijke witsnuitlibel		vale vleermuis
	rivierrombout		watervleermuis
	sierlijke witsnuitlibel		gewone dwergvleermuis
Nachtvlinders	teunisbloempijlstaart	Zoogdieren <i>zeezoogdieren</i>	walrus
Reptielen	Dikkopschildpad, kemp's zee-schildpad, lederschildpad, soepschildpad		Bultrug, gewone vinvis
	gladde slang		bruinvis dwergpotvis
	muurhagedis		gestreepte dolfijn
	zandhagedis		gewone dolfijn
Sporenplanten	geel schorpioenmos		gewone spitsdolfijn
	tonghaarmuts		grijze dolfijn
	kleine vlotvaren		kleine zwaardwalvis
Vissen	steur		narwal
	houting		orka
Weekdieren	bataafse stroommossel		tuimelaar
	platte schijfhoren		witflankdolfijn, witsnuitdolfijn
Zaadplanten	liggende raket, zomerschroeforchis		noordse vinvis, potvis
	drijvende waterweegbree		butskop
	groenknolorchis		dwergvinvis
	kruipend moerasscherm		griender, witte dolfijn
			spitsdolfijn van gray

Tabel B (1). “Overige Soorten” onderdeel A behorend bij artikel 3.10, eerste lid, onderdeel a.

Soortgroep	Nederlandse naam	Soortgroep	Nederlandse naam
Amfibieën	Alpenwatersalamander	Vissen	Beekdonderpad
	Bruine kikker*		Beekprik
	Gewone pad*		Elrits
	Kleine watersalamander*		Europese rivierkreeft
	Meerkikker*		Gestippelde alver
	Middelste groene kikker*		Grote modderkruiper
	Vinpootsalamander		Kwabaal
	Vuursalamander		
Dagvlinders	Aardbeivlinder	Zoogdieren	Aardmuis*
	Bosparemoervlinder		Boommarter
	Bruin dikkopje		Bosmuis*
	Bruine eikenpage		Bunzing**
	Donker pimperlblauwtje		Damhert
	Duinparemoervlinder		Das
	Gentiaanblauwtje		Dwergmuis*
	Grote paremoervlinder		Dwergspitsmuis*
	Grote vos		Edelhert
	Grote vuurvlinder		Eekhoorn
	Grote weerschijnvlinder		Egel*
	Iepenpage		Eikelmuis
	Kleine heivlinder		Gewone bosspitsmuis*
	Kleine ijsvogelvlinder		Gewone zeehond
	Kommavlinder		Grote bosmuis
	Pimperlblauwtje		Grijze zeehond
	Sleedoornpage		Haas*
	Spiegeldikkopje		Hermelijn**
	Veenbesblauwtje		Huisspitsmuis*
	Veenbesparemoervlinder		Konijn*
	Veenhooibeestje		Molmuis
	Veldparemoervlinder		Ondergrondse woelmuis*
Reptielen	Zilveren maan		Ree*
	Adder		Rosse woelmuis*
	Hazelworm		Steenmarter
	Levendbarende hagedis		Tweekleurige bosspitsmuis*
Libellen	Ringslang		Veldmuis*
	Beekkrombout	Kevers	Veldspitsmuis*
	Bosbeekjuffer		Vos*
	Donkere waterjuffer		Waterspitsmuis
	Gevlekte glanslibel		Wezel**
	Gewone bronlibel		Wild zwijn
	Hoogveenglanslibel		Woelrat*
	Kempense heidelibel		
	Speerwaterjuffer		Vliegend hert

Soorten met een asterisk (*) zijn opgenomen in provinciale vrijstellingen. Soorten met een dubbele asterisk (**) zijn in alle provincies, behalve Noord-Holland en Noord-Brabant, vrijgesteld. In Limburg is daarnaast de molmuis vrijgesteld, in Friesland de steenmarter en in Noord-Brabant het wild zwijn. Voor Limburg geldt dat in bepaalde perioden van het jaar de hazelworm, levendbarende hagedis, steenmarter en de eekhoorn vrijgesteld zijn.

Tabel B (2). Per provincie vrijgestelde “Overige Soorten” onderdeel A behorend bij artikel 3.10, eerste lid, onderdeel a. (aangegeven met een ‘x’ of ‘*’).

Soort	Provincie	Friesland	Groningen	Drenthe	Overijssel	Gelderland	Utrecht	Noord-Holland	Zuid-Holland	Flevoland	Zeeland	Noord-Brabant	Limburg
Aardmuis		x	x	x	x	x	x	x	x	x	x	x	x
Bastaardkikker		x	x	x	x	x	x	x	x	x	x	x	x
Bosmuis		x	x	x	x	x	x	x	x	x	x	x	x
Bruine kikker		x	x	x	x	x	x	x	x	x	x	x	x
Bunzing		x	x	x			x		x	x	x		x
Dwergmuis		x	x	x	x	x	x	x	x	x	x	x	x
Dwergspitsmuis		x	x	x	x	x	x	x	x	x	x	x	x
Eekhoorn													(*)
Egel		x	x	x		x	x	x	x	x	x	x	x
Gewone bosspitsmuis		x	x	x	x	x	x	x	x	x	x	x	x
Gewone pad		x	x	x	x	x	x	x	x	x	x	x	x
Haas		x	x	x	x	x	x	x	x	x	x	x	x
Hazelworm													(**)
Hermelijn		x	x	x			x		x	x			x
Huisspitsmuis		x	x	x	x	x	x	x	x	x	x	x	x
Kleine watersalamander		x	x	x	x	x	x	x	x	x	x	x	x
Konijn		x	x	x	x	x	x	x	x	x	x	x	x
Levendbarende hagedis													(***)
Meerkikker		x	x	x	x	x	x	x	x	x	x	x	x
Molmuis													x
Ondergrondse woelmuis		x	x	x	x	x	x	x		x	x	x	x
Ree		x	x	x	x	x	x	x	x	x	x	x	x
Rosse woelmuis		x	x	x	x	x	x	x	x	x	x	x	x
Steenmarter		x											(****)
Tweekleurige bosspitsmuis		x	x	x	x	x	x	x		x	x	x	x
Veldmuis		x	x	x	x	x	x	x	x	x	x	x	x
Vos		x	x	x	x	x	x	x	x	x	x	x	x
Wezel		x	x	x			x		x	x			x
Wild zwijn												x	
Woelrat		x	x	x	x	x	x	x	x	x	x	x	x

(*) = vrijgesteld maart–april en juli t/m november (**) = vrijgesteld in juli t/m september, (***) = 15 aug t/m 15 okt, (****) = 15 aug t/m feb ([Wijzigingsverordening](#), provincie Limburg, 2017)

Tabel C. “Overige Soorten” onderdeel B behorend bij artikel 3.10, eerste lid, onderdeel c.

Soortgroep	Nederlandse naam	Nederlandse naam	Nederlandse naam
Planten	Akkerboterbloem	Groensteel	Roggelelie
	Akkerdoornzaad	Groot spiegelklokje	Rood peperboompje
	Akkerogentroost	Grote bosaardbei	Rozenkransje
	Beklierde ogentroost	Grote leeuwenklauw	Ruw parelzaad
	Berggamander	Honingorchis	Scherpkruid
	Bergnachtorchis	Kalkboterbloem	Schubvaren
	Blaasvaren	Kalketrip	Schubzegge
	Blauw guichelheil	Karhuizeranjer	Smalle raai
	Bokkenorchis	Karwijselie	Spits havikskruid
	Bosboterbloem	Kleine ereprijs	Steenbraam
	Bosdravik	Kleine Schorseneer	Stijve wolfsmelk
	Brave hendrik	Kleine wolfsmelk	Stofzaad
	Brede wolfsmelk	Kluwenklokje	Tengere distel
	Breed wollegras	Knollathyrus	Tengere veldmuur
	Bruinrode wespenorchis	Knolspirea	Trosgamander
	Dennenorchis	Korensla	Veenbloembies
	Dreps	Kranskarwij	Vliegenorchis
	Echte gamander	Kruiptijm	Vroege ereprijs
	Franjementiaan	Lange zonnedaauw	Wilde averuit
	Geelgroene wespenorchis	Liggende ereprijs	Wilde ridderspoor
	Geplooid vrouwenmantel	Moerasgamander	Wilde weit
	Getande veldsla	Muurbloem	Wolfskers
	Gevlekt zonneroosje	Naakte lathyrus	Zandwolfsmelk
	Glad biggenkruid	Naaldenkervel	Zinkvioletje
	Gladde zegge	Pijlscheefkalk	Zweedse kornoelje
	Groene nachtorchis		

Zorgplicht

In de Wet natuurbescherming is in artikel 1.11 de zorgplicht opgenomen. In het tekstkader hieronder staat het wetsartikel uitgeschreven.

Artikel 1.11

1. Een ieder neemt voldoende zorg in acht voor Natura 2000-gebieden, bijzondere nationale natuurgebieden en voor in het wild levende dieren en planten en hun directe leefomgeving.
2. De zorg, bedoeld in het eerste lid, houdt in elk geval in dat een ieder die weet of redelijkerwijs kan vermoeden dat door zijn handelen of nalaten nadelige gevolgen kunnen worden veroorzaakt voor een Natura 2000-gebied, een bijzonder nationaal natuurgebied of voor in het wild levende dieren en planten:
 - a. dergelijke handelingen achterwege laat, dan wel
 - b. indien dat achterwege laten redelijkerwijs niet kan worden gevegd, de noodzakelijke maatregelen treft om die gevolgen te voorkomen, of
 - c. voor zover die gevolgen niet kunnen worden voorkomen, deze zoveel mogelijk beperkt of ongedaan maakt.
3. Het eerste lid is niet van toepassing op handelen of nalaten in overeenstemming met het bij of krachtens deze wet of de Visserijwet 1963 bepaalde.

De zorgplicht houdt in dat planten en dieren niet onnodig vernield/gedood of verstoord mogen worden. Dit betekent dat handelingen (of het nalaten hiervan) waarvan men weet, of redelijkerwijs kan vermoeden, dat ze nadelig zijn voor planten en/of dieren niet mogen worden uitgevoerd. Wanneer dergelijke handelingen toch uitgevoerd moeten worden, moeten maatregelen, voor zover dit in redelijkheid kan, worden genomen om de nadelige gevolgen te voorkomen of zoveel mogelijk te beperken. Er dient bijvoorbeeld zo gewerkt te worden dat dieren kunnen ontsnappen en het kan nodig zijn om soorten te verplaatsen (bijvoorbeeld planten en amfibieën). Deze algemene zorgplicht geldt voor elke soort en elk individu in Nederland.

Vrijstellingen

Onder bepaalde voorwaarden geldt een algemene vrijstelling of een ontheffingsplicht van de verbodsbepalingen in de Wnb. Welke voorwaarden verbonden zijn aan de vrijstelling of ontheffing hangt af van de dier- of plantensoorten die voorkomen in het onderzoeksgebied en de provincie waarin de activiteit plaatsvindt. Hiertoe worden verschillende beschermingsregimes onderscheiden.

Provinciale Vrijstelling Nationale soorten ('andere soorten').

Met betrekking tot de 'andere soorten' zijn per provincie beleidsregels opgesteld waarin voor een deel van deze soorten vrijstelling is verleend. Het Rijk heeft ook een vrijstelling gemaakt voor projecten die vallen onder hun bevoegdheid (projecten van nationaal belang). Zoals ook te herleiden is uit de tabel (tabellen A en B), hangt het per provincie af welke soort is vrijgesteld van de verbodsbepalingen in artikel 3.10, ook de grond waarvoor een vrijstelling geldt kan ook variëren tussen provincies..

Indien de Nationale soorten niet zijn vrijgesteld en daarmee het voornemen de gestelde verboden in artikel 3.10 overtreedt, dient een ontheffing aangevraagd te worden bij de provincie waarin het voornemen plaatsvindt.

Ontheffingen

Indien een soort niet onder een vrijstelling valt of niet gewerkt kan worden volgens een gedragscode, dient er een ontheffing te worden aangevraagd. Deze moet ingediend worden bij het bevoegd gezag. Dit is de provincie waarin de activiteit plaatsvindt.

Een ontheffingsaanvraag wordt getoetst aan drie criteria:

1. Er bestaat geen andere bevredigende oplossing;
2. De activiteit leidt niet tot verslechtering van de staat van instandhouding; en
3. Er is sprake van een in de wet genoemd belang.

In tabel D worden de belangen waaronder een ontheffing kan worden aangevraagd, opgesomd. Let daarbij op dat er voor Nationale soorten ('andere soorten') meer ontheffingsgronden beschikbaar zijn dan voor de beschermde soorten onder artikel 3.1 en 3.5. Indien de activiteit bestaat uit een ruimtelijke inrichting of ontwikkeling zou alleen een ontheffing afgegeven kunnen worden voor Nationale soorten. Mochten desondanks soorten uit de Vogel- en/of Habitatrichtlijn, Bern en Bonn voorkomen bij ruimtelijke ontwikkelingen, dan kunnen mitigerende maatregelen worden opgesteld. Er kan dan voor de zekerheid een ontheffing worden aangevraagd om de mitigerende maatregelen goed te keuren.

Tabel D. Ontheffingsgronden waarop een ontheffing verleend mag worden per categorie (artikel 3.1, 3.5 en 3.10).

Ontheffingsgronden		Artikel 3.1	Artikel 3.5	Artikel 3.10
		Soorten van de Vogelrichtlijn	Soorten van de Habitatrichtlijn, Bonn & Bern	Andere soorten
1	Er bestaat geen andere bevredigende oplossing	X	X	X
2	Leiden niet tot verslechtering van de staat van instandhouding	X	X	X
3	Opsomming van: volksgezondheid en openbare veiligheid	X	X	X
	veiligheid van luchtverkeer	X	Nee	X
	ter voorkoming van schade aan gewassen, vee, bossen, visserij	X	X	X
	ter bescherming van Flora en Fauna	X	X	X
	voor onderzoek, onderwijs, uitzetten en herinvoeren van soorten / teelt	X	X	X
	dwingende reden van groot openbaar belang, met inbegrip van sociale of economische aard en met inbegrip van voor milieuwezenlijke gunstige effecten	Nee	X	X
	ruimtelijke inrichting of ontwikkeling	Nee	Nee	X
	schade en overlast, ter beperking omvang populatie, ter bestrijding van lijden en ziekte, bestendig beheer en onderhoud, algemeen belang	Nee	Nee	3.10 2a-g

Procedure ontheffingsaanvraag

Voor Nationale soorten ('andere soorten') welke zijn opgenomen in de provinciale vrijstellingen geldt een vrijstelling. Dit betekent dat u geen ontheffing van de Wet natuurbescherming hoeft aan te vragen, maar u wel de zorgplicht moet nakomen. Voor Nationale soorten die niet zijn vrijgesteld, dient u een ontheffing beschermde soorten aan te vragen of te werken conform een gedragscode.

Voor soorten van de Vogel- en Habitatrichtlijn, Conventie van Bern en Conventie van Bonn geldt dat als u kunt werken volgens een goedgekeurde gedragscode er een vrijstelling geldt. U hoeft geen ontheffing beschermde soorten aan te vragen, maar u moet uw activiteiten aantoonbaar uitvoeren zoals in de gedragscode staat. Tevens blijft de zorgplicht gelden. Indien u niet kunt werken volgens een gedragscode, maar u kunt maatregelen nemen om de functionaliteit van de voortplantings- en/of vaste rust- en verblijfplaats te garanderen (zogenoemde mitigerende maatregelen), dan hoeft u ook geen ontheffing beschermde soorten aan te vragen. Wilt u zeker weten of uw mitigerende maatregelen voldoende zijn, en er inderdaad geen ontheffing nodig is? Vraag dan een ontheffing aan om uw maatregelen goed te keuren.

Indien u geen mitigerende maatregelen kunt nemen, dan dient een ontheffing te worden aangevraagd bij het bevoegd gezag. Voor de ontheffingsaanvraag is het noodzakelijk te weten welke soorten aanwezig zijn, zodat gerichte mitigerende maatregelen kunnen worden getroffen. Het bevoegd gezag zal, indien het akkoord is met het aangeleverde stappenplan waarin de aanpak voor mitigatie beschreven wordt, een zogenoemde 'verklaring van geen bedenkingen' (vvgb) afgeven. Daarmee zegt zij in feite dat een ontheffing niet noodzakelijk is wanneer men zich bij de uitvoering houdt aan het opgestelde stappenplan.

Overgangsrecht

In het Besluit natuurbescherming is opgenomen dat de ontheffingen afgegeven onder het oude recht, gelden als ontheffingen onder de Wet natuurbescherming. Daarbij blijven dezelfde voorschriften, beperkingen en voorwaarden gelden. Dit geldt eveneens voor omgevingsvergunningen en vvgb's.

Op het tijdstip van inwerkingtreding van de Wnb zullen de onafgeronde ontheffing aanvragen, ingediend vóór inwerkingtreding, conform de nieuwe wet worden behandeld. Ontheffing aanvragen van voor de inwerkingtreding zullen worden afgehandeld door RVO. Aanvragen die later ingediend worden zullen afgehandeld worden door de provincies (of het Rijk).

De gedragscodes worden verlengd tot het moment van in werking treden van de Wet natuurbescherming en de nieuwe gedragscodes definitief zijn goedgekeurd.

Natuurnetwerk Nederland (NNN)

De nieuwe naam voor de ecologische hoofdstructuur (EHS), het natuurnetwerk Nederland (NNN). De term EHS werd in 1990 geïntroduceerd in het Natuurbeleidsplan (NBP) van het toenmalige ministerie van Landbouw, Natuur en Voedselkwaliteit (LNV). In 2013 is het natuurbeleid gedecentraliseerd naar de provincies. In hetzelfde jaar hebben de twaalf provincies met de staatssecretaris van het ministerie van EZ definitieve afspraken gemaakt in het Natuurpact. In 2014 werd de term 'EHS' vervangen door 'NNN'.

Dit beleid blijkt noodzakelijk te zijn doordat de Nederlandse natuur steeds meer onder druk staat, bijvoorbeeld door huizenbouw, aanleg van wegen en industrie. Toch leeft bij veel Nederlanders de wens om natuurgebieden in de buurt te hebben. Natuur geeft rust en biedt ruimte voor recreatie.

De overheid heeft daarom extra geld uitgetrokken om de Nederlandse natuur te beschermen en verder te ontwikkelen. Door nieuwe natuur te ontwikkelen, kunnen natuurgebieden met elkaar worden verbonden. Zo kunnen planten zich over verschillende natuurgebieden verspreiden en dieren van het ene naar het andere gebied gaan. Het totaal van al deze gebieden en de verbindingen ertussen vormt het natuurnetwerk Nederland (NNN).

Het NNN is een netwerk van gebieden in Nederland waar de natuur voorrang heeft. Het netwerk helpt voorkomen dat planten en dieren in geïsoleerde gebieden uitsterven en dat natuurgebieden hun waarde verliezen. Het NNN kan worden gezien als de ruggengraat van de Nederlandse natuur. Het NNN bestaat uit:

- bestaande natuurgebieden, reservaten, natuurontwikkelingsgebieden en zogenaamde robuuste verbindingen;
- landbouwgebieden met mogelijkheden voor agrarisch natuurbeheer (beheergebieden);
- grote wateren (zoals de kustzone van de Noordzee, het IJsselmeer en de Waddenzee).

Het NNN is een plan in uitvoering. De doelstelling van het Natuurpact is om 80.000 hectare nieuwe natuur in te richten vóór 2027.

Natura 2000-gebieden

In de Wnb zijn bepalingen vanuit de Europese Vogelrichtlijn en Habitatrichtlijn verwerkt. De Europese richtlijnen verplichten de lidstaten gebieden aan te wijzen met speciale beschermingszones (de Natura 2000-gebieden). Het doel hiervan is om de aangewezen habitattypes en habitats van soorten in een gunstige staat van instandhouding te behouden of te herstellen.

De lidstaten moeten maatregelen treffen om de kwaliteit van deze habitats en habitats van soorten niet te laten verslechteren of te voorkomen dat er geen storende factoren optreden voor de soorten waarvoor de zones zijn aangewezen.

Voor activiteiten of projecten die schadelijk zijn voor de beschermde natuur, geldt een vergunningplicht. Hierdoor is in Nederland een zorgvuldige afweging gegarandeerd bij projecten die gevolgen kunnen hebben voor natuurgebieden. Meestal verlenen de provincies de vergunningen, maar soms doet het Ministerie van Economische Zaken dit.

Bestaand gebruik

Voor handelingen die op 31 maart 2010 bekend waren bij het gevoegd gezag en die sinds deze datum niet meer in betekenende mate zijn gewijzigd is het niet meer noodzakelijk om een vergunning aan te vragen. Deze datum kan van een later tijdstip zijn indien een Natura 2000-gebied na 31 maart 2010 is aangewezen als beschermd gebied. Zie ook artikel 2.9 lid 2.

Overgangsrecht

In de Wnb (artikel 9.4) is opgenomen dat de vergunningen afgegeven onder het oude recht, gelden als vergunningen onder de Wet natuurbescherming. Daarbij blijven dezelfde voorschriften gelden. Dit geldt eveneens voor omgevingsvergunningen en vvgb's.

Beschermde Natuurmonumenten hebben vanaf inwerkingtreding van de Wnb niet langer een beschermde status. Daardoor zijn deze gebieden alleen nog ruimtelijk beschermd (Barro, bestemmingsplannen).

Stroomschema vergunningsprocedure

Het volgende schema toont de vergunningprocedure in het kader van de Natuurbeschermingswet. Deze is ook van kracht onder de huidige Wet natuurbescherming. Een Voortoets geeft aan of er wel of geen negatieve effecten zijn te verwachten. Zijn er geen negatieve effecten te verwachten, dan hoeft er geen vergunning beschermde gebieden aangevraagd te worden. Indien er kans is op negatieve effecten, kan een habitattoets een verdiepingsslag geven om aan te tonen hoe groot deze negatieve effecten zijn. Mocht er kans zijn op significant negatieve effecten, is het mogelijk om een ADC-toets uit te voeren. Wordt er voldaan aan de eisen, dan kan er een vergunning worden afgegeven met voorschriften en beperkingen.

VOORTOETS

INVENTARISATIE VOORTOETS: De voortoets is niet verplicht maar wel verstandig om uit te voeren. Alle fasen VT1 t/m VT4 kunnen onderdeel zijn van de voortoets.
Het kan ook zijn dat al na fase VT1 de effecten bekend zijn. Het bevoegd gezag moet die conclusie trekken.

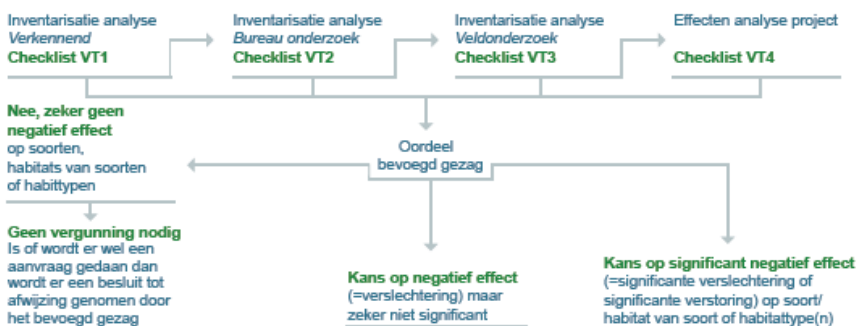

HABITATTOETS



ADC-TOETS

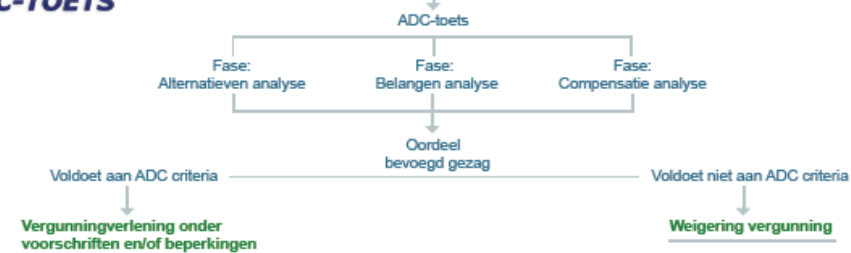

Over Antea Group

Antea Group is het thuis van 1500 trotse ingenieurs en adviseurs. Samen bouwen wij elke dag aan een veilige, gezonde en toekomstbestendige leefomgeving. Je vindt bij ons de allerbeste vakspecialisten van Nederland, maar ook innovatieve oplossingen op het gebied van data, sensing en IT. Hiermee dragen wij bij aan de ontwikkeling van infra, woonwijken of waterwerken. Maar ook aan vraagstukken rondom klimaatadaptatie, energietransitie en de vervangingsopgave. Van onderzoek tot ontwerp, van realisatie tot beheer: voor elke opgave brengen wij de juiste kennis aan tafel. Wij denken kritisch mee en altijd vanuit de mindset om samen voor het beste resultaat te gaan. Op deze manier anticiperen wij op de vragen van vandaag en de oplossingen voor morgen. Al bijna 70 jaar.

Contactgegevens

Rivium Westlaan 72
2909 LD CAPELLE A/D IJSSEL
Postbus 8590
3009 AN ROTTERDAM
T. +31 6 51214709

www.anteagroup.nl