

Ringlaan 11 A

Inhoudsopgave

Kennisgeving	3
(Ontwerp-)besluit	5
Bijlagen bij besluit	12
Bijlage 1 Aanvraag omgevingsvergunning	13
Bijlage 2 Kaart / illustratie	22
Ruimtelijke onderbouwing	25
Hoofdstuk 1 INLEIDING	25
Hoofdstuk 2 BESTAANDE SITUATIE	26
2.1 Begrenzing plangebied	26
2.2 Geldende bestemmingen	27
Hoofdstuk 3 PLANBESCHRIJVING	28
Hoofdstuk 4 BELEIDSKADER	29
4.1 Inleiding	29
4.2 Provincie	29
4.3 Gemeente	30
Hoofdstuk 5 RANDVOORWAARDEN	35
5.1 Bodem	35
5.2 Cultuurhistorie	35
5.3 Ecologie	37
5.4 Externe veiligheid	39
5.5 Geluid	40
5.6 Geur	41
5.7 Ladder voor duurzame verstedelijking	41
5.8 Leidingen en laagvliegroutes	42
5.9 Luchtkwaliteit	42
5.10 Milieueffectrapportage	42
5.11 Milieuzonering	43
5.12 Natuur en landschap	44
5.13 Veiligheid	44
5.14 Verkeer	45
5.15 Water	45
Hoofdstuk 6 JURIDISCHE ASPECTEN	47
6.1 Juridische aspecten	47
Hoofdstuk 7 ECONOMISCHE UITVOERBAARHEID	48
7.1 Grondexploitatie	48
Hoofdstuk 8 OVERLEG EN MAATSCHAPPELIJKE UITVOERBAARHEID	49
Bijlagen bij de ruimtelijke onderbouwing	51
Bijlage 1 Bodemonderzoek	52

Kennisgeving

ontwerp-omgevingsvergunning Ringlaan 11 A

Op 19 maart 2021 ontvingen burgemeester en wethouders van de gemeente Barneveld een aanvraag (nr. 2021W0769) voor het plaatsen van twee tunnelkassen op het perceel Ringlaan 11 A in De Glind. Burgemeester en wethouders maken bekend dat zij in het kader van de Wet algemene bepalingen omgevingsrecht (hierna: Wabo) voornemens zijn, gelet op artikel 2.1 juncto artikel 2.12, lid 1, onder a, onder 3° van de Wabo, hiervoor vergunning te verlenen. Het betreft de activiteiten '(ver)bouwen van een bouwwerk' en 'gebruik van gronden of bouwwerken in strijd met de regels van ruimtelijke ordening'.

De ontwerp-omgevingsvergunning ligt met ingang van **21 januari tot en met 3 maart 2022** ter inzage bij het servicepunt Bouwen, Wonen en Leefomgeving (Raadhuisplein 2). U kunt het plan digitaal inzien via onderstaande links. Mocht u geen mogelijkheid hebben om het plan digitaal in te zien, dan kunt u individueel een afspraak maken om het plan in te zien via onze website (<https://www.barneveld.nl/belastingen-en-vergunningen/afwijken-van-bestemmingsplan>) of via telefoonnummer (0342) 495 335. Het gemeentehuis is vanwege de coronamaatregelen hiervoor alleen op afspraak te bezoeken. In verband met het vorenstaande zijn er ook geen medewerkers aanwezig om het plan toe te lichten. Indien u vragen heeft, kunt u deze mailen naar rodigitaal@barneveld.nl.

U vindt de officiële bekendmaking via <https://www.barneveld.nl/over-barneveld/bekendmakingen>.

Daarnaast is de ontwerp-omgevingsvergunning in te zien op de landelijke website: www.ruimtelijkeplannen.nl/web-roo/?planidn=NL.IMRO.0203.4059-0001

De bronbestanden zijn beschikbaar via:
<https://publiek.tercera-ro.nl/officeel/0203/NL.IMRO.0203.4059-0001>

(Mochten bovenstaande links niet werken, wilt u het dan melden bij rodigitaal@barneveld.nl)?

Tijdens de vermelde periode kan een ieder, bij voorkeur schriftelijk, een zienswijze over dit voornemen om de omgevingsvergunning te verlenen naar voren brengen bij het college van burgemeester en wethouders. Uw schriftelijke zienswijze kunt u richten aan het college van burgemeester en wethouders (Postbus 63, 3770 AB Barneveld). U kunt uw zienswijze ook digitaal via de gemeentelijke website naar voren brengen. Daarvoor moet u gebruik maken van DigiD om u te legitimeren. Het formulier treft u aan bij de documenten op de gemeentelijke website ([Zienswijze indienen | Gemeente Barneveld](#)). Wij merken de ingediende zienswijze (met eventuele daarin opgenomen persoonsgegevens) als openbaar aan, tenzij in de zienswijze expliciet wordt aangegeven dat u hiervoor geen toestemming geeft. Voor het indienen van een mondelinge zienswijze kunt u een afspraak maken via telefoonnummer (0342) 495 335.

Barneveld, 20 januari 2022,
namens burgemeester en wethouders,

Drs. P.H. Melenhorst
teamleider Planologie, Bezwaar & Beroep

(Ontwerp-)besluit

Raadhuisplein 2
Postbus 63
3770 AB Barneveld
Telefoon 14 0342
Fax (0342) 495 376
E-mail gembar@barneveld.nl
Internet www.barneveld.nl

Aan aanvrager

Geachte aanvrager,

Datum:
20 januari 2022

Ons kenmerk:
1183213

Afdeling:
Ruimtelijke Ontwikkeling

Behandeld door:
J.P. Buist

Doorkiesnummer:
(0342) 495 395

Onderwerp:
**voornemen verlenen
omgevingsvergunning**

U heeft op 19 maart 2021 een omgevingsvergunning aangevraagd voor het plaatsen van twee tunnelkassen op het adres Ringlaan 11 A in De Glind. Wij hebben uw aanvraag beoordeeld.

Voornemen: Wij zijn van plan u de omgevingsvergunning te geven

In bijlage 1 leest u hoe wij uw aanvraag hebben beoordeeld.

Als u de omgevingsvergunning krijgt, dan horen daar voorschriften en andere stukken bij, zoals tekeningen. Daar moet u zich aan houden als u de vergunning gaat gebruiken. De voorschriften leest u in bijlage 2.

Reageren op dit voornemen

Wij publiceren uw aanvraag, het voornemen om u een omgevingsvergunning te geven en alle stukken die erbij horen op <https://www.overheid.nl/berichten-over-uw-buurt>. Daarnaast wordt dit besluit bekend gemaakt in het Gemeenteblad, de Barneveldse Krant en in Barneveld Huis-aan-Huis. Dat doen wij zodat iedereen die dit wil, een zienswijze kan indienen op ons voornemen. Reageren kan binnen zes weken na de publicatie. Daarna nemen wij een definitief besluit of u een omgevingsvergunning krijgt. Krijgen wij zienswijzen binnen? Dan betrekken wij deze bij ons definitieve besluit.

U kunt zelf ook binnen zes weken een zienswijze indienen op dit voornemen.

Dat kan per brief, digitaal via onze website of mondeling/per telefoon:

- Stuur een brief naar: Gemeente Barneveld, afdeling Ruimtelijke Ontwikkeling, de heer J. Buist, Postbus 63, 3770 AB Barneveld
- Digitaal via de gemeentelijke website. Daarvoor moet u gebruik maken van DigiD om u te legitimeren. Het formulier treft u aan bij de documenten op de gemeentelijke website ([Zienswijze indienen | Gemeente Barneveld](#)). Wij merken de ingediende zienswijze (met eventuele daarin opgenomen persoonsgegevens) als openbaar aan, tenzij in de zienswijze expliciet wordt aangegeven dat u hiervoor geen toestemming geeft.
- Voor het indienen van een mondelinge zienswijze kunt u een afspraak maken via telefoonnummer (0342) 495 395.

Wilt u kenmerk 2021W0769 noemen? Dan kunnen wij u sneller helpen.

Kosten

Het behandelen van uw aanvraag voor een omgevingsvergunning kost geld. Dit bedrag berekenen wij volgens de regels van de gemeente Barneveld, de legesverordening.

Hoe is het bedrag voor 'bouwen van een bouwwerk' berekend?

Het bedrag hangt af van de hoogte van de vastgestelde bouwkosten.

Hoe hoger de bouwkosten, hoe hoger het bedrag. De vastgestelde bouwkosten exclusief btw.

Waarom zijn de bouwkosten anders dan u heeft opgegeven?

Wij berekenen de bouwkosten met het online rekenprogramma 'Basisbedragen Gebouwen' van het Nederlands Bouwkosten Instituut.

De vastgestelde bouwkosten kunnen daardoor hoger of lager zijn dan u heeft opgegeven. Grondkosten, inrichtingskosten en extra kosten rekenen wij niet mee.

Heeft u vragen?

Neem contact op met de heer J. Buist.

Dat kunt u doen per telefoon of e-mail:

Blad 2

- Bel naar: 06 – 11 23 97 55
- Stuur een e-mail naar: j.buist@barneveld.nl

Wilt u kenmerk 2021W0769 noemen? Dan kunnen wij u sneller helpen.

Met vriendelijke groet,
namens burgemeester en wethouders,

Drs. P.H. Melenhorst
teamleider Planologie, Bezwaar & Beroep

Bij deze brief is toegevoegd:

- Bijlage 1: Beoordeling van uw aanvraag
- Bijlage 2: Voorschriften

Bijlage 1: Beoordeling van uw aanvraag

Kenmerk 2021W0769

U heeft een omgevingsvergunning aangevraagd voor:

Het plaatsen van twee tunnelkassen op het perceel Ringlaan 11 A in De Glind, kadastraal bekend gemeente Barneveld, sectie F, nummer 909.

Voornemen

Wij zijn van plan u een omgevingsvergunning te geven voor de volgende activiteiten:

- (ver)bouwen van een bouwwerk
- gebruik van gronden of bouwwerken in strijd met de regels van ruimtelijke ordening

Blad 3

In deze bijlage leest u per activiteit de beoordeling van uw aanvraag.

Hoe hebben wij uw aanvraag beoordeeld?

Voor uw aanvraag geldt de uitgebreide voorbereidingsprocedure. Dat staat in artikel 3.10 van de Wet algemene bepalingen omgevingsrecht (Wabo).

Een aanvraag voor een omgevingsvergunning moet voldoen aan bepaalde voorwaarden ('toetsingscriteria'). Is dat niet het geval? Dan kunnen wij de vergunning weigeren.

Wij hebben uw aanvraag getoetst aan:

- de Wabo
- het Besluit omgevingsrecht
- de Regeling omgevingsrecht

Bouwen van een bouwwerk

Wij beoordelen deze activiteit volgens artikel 2.10 van de Wabo.

Wij hebben uw aanvraag getoetst aan:

- het bestemmingsplan
- redelijke eisen van welstand
- het Bouwbesluit
- de bouwverordening

Uw aanvraag voldoet niet aan het bestemmingsplan. Uw aanvraag voldoet wel aan de andere onderdelen. Dit lichten wij per onderdeel toe.

Bestemmingsplan

In een bestemmingsplan staat wat iemand mag doen met een stuk grond ('perceel') en wat er op dat perceel gebouwd mag worden. Het perceel waarover uw aanvraag gaat, heeft volgens het bestemmingsplan 'Buitengebied 2012' de bestemming 'Maatschappelijk' met de specifieke aanduiding 'specifieke vorm van maatschappelijk - onderhoudsdienst jeugddorp'.

Het bouwplan betreft het bouwen van twee tunnelkassen met een gezamenlijke oppervlakte van 450 m². In de bestaande situatie is 250 m² aan bedrijfsgebouwen aanwezig. Op grond van artikel 11.2.2 onder c, mag de totale bebouwde oppervlakte van de bedrijfsgebouwen binnen dit bestemmingsvlak niet meer bedragen dan 250 m².

Volgens artikel 2.10 lid 2 van de Wabo is uw aanvraag daarom ook een aanvraag voor de activiteit 'Gebruiken van gronden of bouwwerken in strijd met een

bestemmingsplan'. Volgens de Wabo kunnen wij u toestemming geven om van het bestemmingsplan af te wijken.

Welstand

De gemeente Barneveld heeft verschillende regels opgesteld voor een prettige woon-omgeving. Eén daarvan is het welstandsbeleid. Dit beleid bepaalt hoe gebouwen en andere bouwwerken eruit mogen zien en hoe ze in de omgeving passen. Dat heet redelijke eisen van welstand.

Op 30 maart 2021 is uw bouwplan getoetst aan redelijke eisen van welstand. Uw bouwplan voldoet daaraan.

Blad 4

Bouwbesluit

In het Bouwbesluit 2012 staan technische regels waar elk bouwwerk in Nederland aan moet voldoen. Deze regels gaan onder andere over veiligheid, gezondheid, bruikbaarheid, energiezuinigheid en milieu.

Buitengebied 2012U heeft aannemelijk gemaakt dat uw bouwplan voldoet aan het Bouwbesluit 2012.

Bouwverordening

In de bouwverordening van de gemeente Barneveld staan de overige regels waaraan een bouwwerk moet voldoen. Bijvoorbeeld dat er niet gebouwd mag worden op verontreinigde grond.

Bij deze aanvraag is het vereist om een bodemonderzoeksrapport in te dienen. U heeft het volgende rapport ingediend:

- rapport verkennend bodemonderzoek Ringlaan 11a te De Glind, LAWIJN advies & management, kenmerk: 21.4701-A1, d.d. 23 december 2021.

Het bodemonderzoek voldoet aan de richtlijnen van het NEN-protocol.

Het bouwplan valt binnen de contour van het bodemonderzoek.

Uit de resultaten van het bodemonderzoek blijkt dat de zintuiglijk licht verontreinigde bovengrond licht verontreinigd is met PCB. De ondergrond is niet verontreinigd. Het grondwater is licht verontreinigd met nikkel, zink en naftaleen.

Uit het bodemonderzoek blijkt dat de bodem geschikt is voor het bedoelde gebruik. Er is sprake van lichte bodemverontreiniging op de bouwlocatie.

Wij baseren onze conclusie op het hierboven genoemd bodemonderzoek.

Een bodemonderzoek kan nooit volledige zekerheid geven over de kwaliteit van de onderzochte bodem of het grondwater en is een momentopname.

De gemeente is daarom niet aansprakelijk voor een eventuele toekomstige bodemverontreiniging op de locatie. Als u gaat bouwen en u treft toch nog verdachte stoffen in de bodem aan, dan moet u dit zo snel mogelijk bij ons melden.

Voor specifieke vragen over de bodemaspecten kunt u contact opnemen met mw. E. van der Horst, 088-1169851 (e.vdhorst@oddevallei.nl).

U heeft aannemelijk gemaakt dat uw bouwplan voldoet aan de bouwverordening.

Gebruik van gronden of bouwwerken in strijd met een bestemmingsplan

De voorwaarden voor deze activiteit staan in artikel 2.12 van de Wabo.

Het gaat om de volgende voorwaarden:

- Het bestemmingsplan geeft de mogelijkheid om daarvan af te wijken.
- Het Besluit omgevingsrecht (Bor) biedt een mogelijkheid om af te wijken.
- Het plan is niet in strijd met een goede ruimtelijke ordening en het heeft een goede ruimtelijke onderbouwing.

Wij kunnen afwijken van het bestemmingsplan volgens artikel 2.12 lid 1 onder a sub 3 van de Wabo.

Waarom wijken wij af van het bestemmingsplan?

Blad 5

Uw plan is niet in strijd met een goede ruimtelijke ordening. Ook heeft het plan een goede ruimtelijke onderbouwing. Daarom kunnen wij afwijken van het bestemmingsplan.

Verklaring van geen bedenkingen

Gemeenteraad

De raad van de gemeente Barneveld heeft op 8 november 2017 besloten om een algemene verklaring van geen bedenkingen af te geven. In dit besluit staat een aantal activiteiten waarvoor een verklaring van geen bedenkingen niet nodig is. De raad geeft toestemming voor deze activiteiten. Uw aanvraag valt onder een van deze activiteiten. Daarom heeft u geen verklaring van de raad nodig.

Bijlage 2: Voorschriften

Als u een omgevingsvergunning krijgt, moet u zich houden aan de volgende voorschriften:

Bouwen van een bouwwerk

1. U moet ons berekeningen en tekeningen sturen van:
 - funderingsconstructies
 - betonconstructies
 - staalconstructies
 - andere constructies

Blad 6

Dit moet u doen uiterlijk drie weken voordat u met elke constructie begint. De berekeningen en tekeningen stuurt u naar het team Handhaving via info@oddevallei.nl. Noem daarbij het kenmerk 2021W0769. U mag pas met de bouw beginnen als u daarvoor toestemming heeft gekregen.

2. U moet het volgende melden aan het team Handhaving via info@oddevallei.nl. Noem daarbij het kenmerk 2021W0769.

Uiterlijk twee werkdagen voordat u begint met:

- het bouwen (let op: ook als u gaat graven)

Uiterlijk één werkdag voordat u:

- beton gaat storten
- beton-, metsel- of buitenpleisterwerk gaat verwerken als de temperatuur lager is dan 2° C

Uiterlijk op de dag zelf:

- als u klaar bent met bouwen
- als u het bouwwerk in gebruik neemt

3. Bij het bepalen van het peil en de situering van het bouwwerk moet u de aanwijzingen van de toezichthouder opvolgen. Ook andere aanwijzingen van de toezichthouder moet u altijd opvolgen.
4. U moet het terrein waarop u de werkzaamheden uitvoert duidelijk afscheiden van de weg en de percelen ernaast.
5. Voor de bestaande haag ten westen van de tunnelkassen moet een minimale hoogte van 3,70 meter aangehouden worden. De haag maakt onderdeel uit van de landschappelijke inpassing.

Bijlagen bij besluit

Bijlage 1 Aanvraag omgevingsvergunning

Publiceerbare aanvraag/melding omgevingsvergunning

Formuliertersie
2020.01

Aanvraaggegevens

Algemeen

Aanvraagnummer	5868351
Aanvraagnaam	Ringlaan 11-a Tunnelkas
Uw referentiecode	02-0156 Tunnelkas
Ingediend op	19-03-2021
Soort procedure	Onbekend
Projectomschrijving	Het plaatsen van 2 tunnelkassen
Opmerking	Voor dit project is een vooronderzoek uitgevoerd uw kenmerk 1153886 Zie hiervoor ook de bijlagen
Gefaseerd	Nee
Blokkerende onderdelen weglaten	Ja
Kosten openbaar maken	Nee
Bijlagen die later komen	-
Bijlagen n.v.t. of al bekend	-

Bevoegd gezag

Naam:	Gemeente Barneveld
Bezoekadres:	Raadhuisplein 2 3771 ER Barneveld
Postadres:	Postbus 63 3770 AB Barneveld
Telefoonnummer:	14 0342
E-mailadres:	info@barneveld.nl
Website:	www.barneveld.nl
Contactpersoon:	Servicepunt Bouwen Wonen Leefomgeving

Overzicht bijgevoegde modulebladen

Aanvraaggegevens

Locatie van de werkzaamheden

Werkzaamheden en onderdelen

Overig bouwwerk bouwen

- Bouwen

Handelen in strijd met regels ruimtelijke ordening

- Handelen in strijd met regels ruimtelijke ordening

Bijlagen



Locatie

1 Adres

Postcode	3794MT
Huisnummer	11
Huisletter	A
Huisnummertoevoeging	-
Straatnaam	Ringlaan
Plaatsnaam	De Glind

Gelden de werkzaamheden in deze aanvraag/melding voor meerdere adressen of percelen?	<input type="checkbox"/> Ja
	<input checked="" type="checkbox"/> Nee



Bouwen

Overig bouwwerk bouwen

1 De bouwwerkzaamheden

Wat is er op het bouwwerk van toepassing?

- ☐ Het wordt geheel vervangen
☐ Het wordt gedeeltelijk vervangen
☒ Het wordt nieuw geplaatst

Eventuele toelichting

Voor dit project is in nov 2020 een vooronderzoek uitgevoerd uw kenmerk 1153886
Tunnelkassen worden ingezet voor Stichting Jeugddorp de Glind
Tunnelkassen worden zo veel mogelijk uit het zicht geplaatst

Hebt u voor deze bouwwerkzaamheden al eerder een vergunning aangevraagd?

- ☐ Ja
☒ Nee

2 Plaats van het bouwwerk

Waar gaat u bouwen?

Terrein

3 Bruto vloeroppervlakte bouwwerk

Verandert de bruto vloeroppervlakte van het bouwwerk door de bouwwerkzaamheden?

- ☒ Ja
☐ Nee

Wat is de bruto vloeroppervlakte van het bouwwerk in m2 voor uitvoering van de bouwwerkzaamheden?

0

Wat is de bruto vloeroppervlakte van het bouwwerk in m2 na uitvoering van de bouwwerkzaamheden?

450

4 Bruto inhoud bouwwerk

Verandert de bruto inhoud van het bouwwerk door de bouwwerkzaamheden?

- ☒ Ja
☐ Nee

Wat is de bruto inhoud van het bouwwerk in m3 voor uitvoering van de bouwwerkzaamheden?

0

Wat is de bruto inhoud van het bouwwerk in m3 na uitvoering van de bouwwerkzaamheden?

1365

5 Oppervlakte bebouwd terrein

Verandert de bebouwde oppervlakte van het terrein na uitvoering van de bouwwerkzaamheden?

☒ Ja
☐ Nee

Wat is de bebouwde oppervlakte van het terrein in m2 voor uitvoering van de bouwwerkzaamheden?

0

Wat is de bebouwde oppervlakte van het terrein in m2 na uitvoering van de bouwwerkzaamheden?

450

6 Seizoensgebonden en tijdelijke bouwwerken

Gaat het om een seizoensgebonden bouwwerk?

☐ Ja
☒ Nee

Gaat het om een tijdelijk bouwwerk?

☐ Ja
☒ Nee

7 Gebruik

Waar gebruikt u het bouwwerk en/of terrein momenteel voor?

☐ Wonen
☒ Overige gebruiksfuncties

Geef aan waar u het bouwwerk en/of terrein momenteel voor gebruikt.

Opslag landbouwmaterialen

Waar gaat u het bouwwerk voor gebruiken?

☐ Wonen
☒ Overige gebruiksfuncties

Geef aan waar u het bouwwerk voor gaat gebruiken.

Landbouw overdekt

8 Gebruiksfuncties

In onderstaande tabel staan in de eerste kolom mogelijke gebruiksfuncties die in een bouwwerk kunnen voorkomen. Vul voor alle gebruiksfuncties die voor u van toepassing zijn het aantal personen, de totale gebruiksoppervlakte en de totale vloeroppervlakte van het verblijfsgebied in m2 in hele getallen in.

Gebruiksfunctie	Aantal personen	Gebruiksoppervlakte (m2)	Verblijfsoppervlakte (m2)
Bijeenkomst			
Cel			
Gezondheidszorg			
Industrie			
Kantoor			
Logies			
Onderwijs			
Sport			
Winkel			
Overige gebruiksfuncties	4	450	0

9 Uiterlijk bouwwerk/welstand

Beschrijf van de onderstaande onderdelen de materialen en kleuren die u voor het bouwwerk gebruikt. U mag het veld leeg laten als u materialen en kleuren in de bijlagen vermeldt

Onderdelen	Materiaal	Kleur
Gevels	Landbouwzeil	Transparant
- Plint gebouw		
- Gevelbekleding		
- Borstweringen		
- Voegwerk		
Kozijnen	aluminium	blank
- Ramen		
- Deuren		
- Luiken		
Dakgoten en boeidelen		
Dakbedekking	Landbouwzeil	Transparant

Vul hier overige onderdelen en -
bijbehorende materialen en kleuren
in.

10 Mondeling toelichten

Ik wil mijn bouwplan
mondeling toelichten voor
de welstandscommissie/
stadsbouwmeester.

- ☐ Ja
☒ Nee



Handelen in strijd met regels ruimtelijke ordening

1 Handelen in strijd met regels ruimtelijke ordening

Met welke regels voor ruimtelijke ordening zijn de voorgenomen werkzaamheden in strijd?

- ☒ Bestemmingsplan
- ☐ Beheersverordening
- ☐ Exploitatieplan
- ☐ Regels op grond van de provinciale verordening
- ☐ Regels op grond van een AMvB
- ☐ Regels van het voorbereidingsbesluit

Beschrijf hoe en in welke mate de voorgenomen werkzaamheden in strijd zijn met de regels voor ruimtelijke ordening.

maximum toegestane oppervlakte aan gebouwen op perceel wordt overtreden

Beschrijf het huidige gebruik van de gronden of het bouwwerk.

Opslag

Beschrijf het beoogde gebruik van de gronden of het bouwwerk.

Landbouw

Beschrijf de gevolgen van het beoogde gebruik voor de ruimtelijke ordening.

-

Is het beoogde gebruik tijdelijk van aard?

- ☐ Ja
- ☒ Nee

Hebt u een rapport nodig waarin de archeologische waarde van het terrein dat zal worden verstoord in voldoende mate is vastgelegd?

- ☐ Ja
- ☒ Nee

Wordt er afgeweken van het exploitatieplan?

- ☐ Ja
- ☒ Nee

Bijlagen

Formele bijlagen

Naam bijlage	Bestandsnaam	Type	Datum ingediend	Status document
rdeling_aanvraag_vo-oronderzoek_Ri11A_pdf	271120_097_Gemeente_Barneveld-Beoordeling_aanvraag_vooronderzoek_Ri11A.pdf	Bestemmingsplan, beheersverordening en bouwverordening complexere bouwwerken Gegevens Handelen in strijd met regels ruimtelijke ordening	19-03-2021	In behandeling
201020_Ri11a_kas_vo-oronderzoek_vs1_0_pdf	201020_Ri11a_kas_vooronderzoek_vs1-.0.pdf	Bestemmingsplan, beheersverordening en bouwverordening complexere bouwwerken Gegevens Handelen in strijd met regels ruimtelijke ordening	19-03-2021	In behandeling
210317_Boekje_Tunnelkas_De_Glind_pdf	210317 Boekje Tunnelkas De Glind.pdf	Anders Kwaliteitsverklaringen Gegevens tunnelveiligheid Overige gegevens veiligheid Bruikbaarheid bouwwerk Installaties complexere bouwwerken Welstand Bestemmingsplan, beheersverordening en bouwverordening complexere bouwwerken Gezondheid complexere bouwwerken Energiezuinigheid en milieu Constructieve veiligheid complexere bouwwerken Gegevens en bescheiden over veiligheid en het voorkomen van hinder t.b.v. bouwwerkzaamheden Brandveiligheid Gelijkwaardigheid Plattegronden, doorsneden en detailtekeningen bouwen complexere bouwwerken Gegevens Handelen in strijd met regels ruimtelijke ordening	19-03-2021	In behandeling

Bijlage 2 Kaart / illustratie

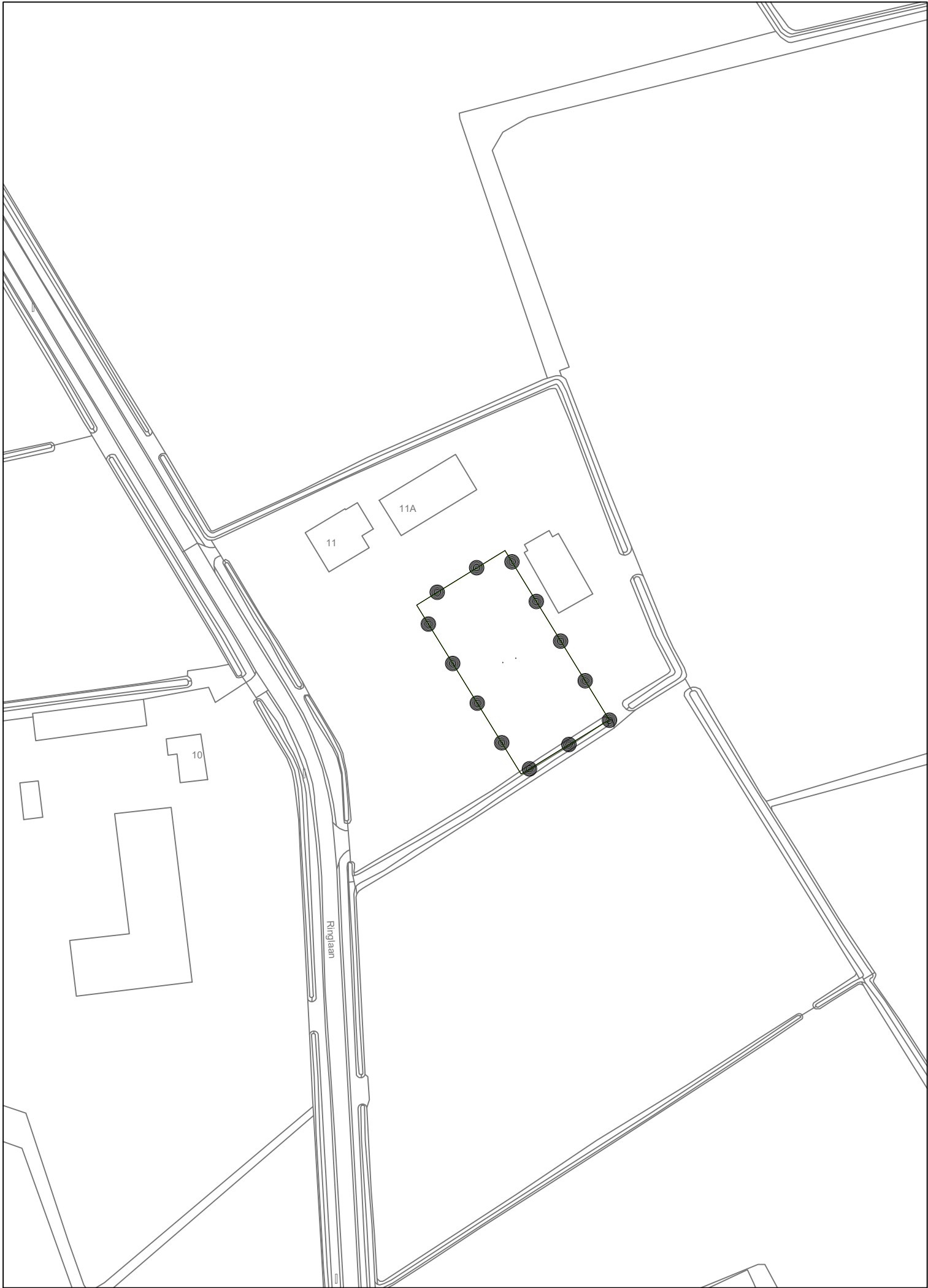

 Plangebied

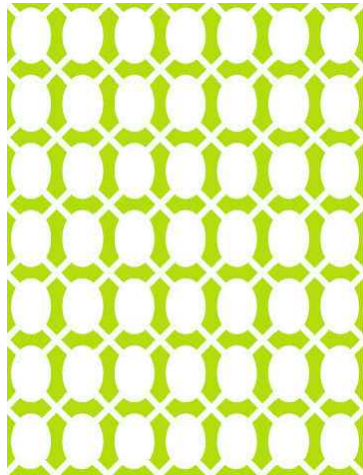
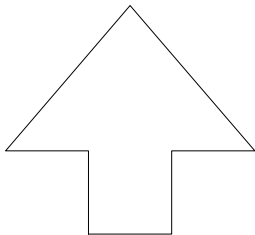

Omgevingsvergunning
Ringlaan 11A

Ruimtelijke Ontwikkeling

Getekend	Team SDO	Status	Ontwerp
Datum	17-01-2022	Tekeningnummer	4059-0001
Schaal	1: 1.000	Formaat	A3
Filenaam	4059-0001-3-plot		

Ruimtelijke onderbouwing

Hoofdstuk 1 INLEIDING

Op 19 maart 2021 is een aanvraag om omgevingsvergunning (met omgevingsloketnummer 2021W0769 en dossiernummer 1163678) ingediend door Stichting Jeugddorp de Glind op het perceel aan de Ringlaan 11A, De Glind, voor het plaatsen van tunnelkassen.



afbeelding: ligging Ringlaan 11A

De uitvoering van dit plan is niet mogelijk binnen het geldende bestemmingsplan. Burgemeester en wethouders kunnen een omgevingsvergunning verlenen door middel van het buitenplans afwijken van het bestemmingsplan met toepassing van artikel 2.12, eerste lid, onder a, onder 3°, van de Wet algemene bepalingen omgevingsrecht (hierna: Wabo).

Hoofdstuk 2 BESTAANDE SITUATIE

2.1 Begrenzing plangebied

Het plangebied ligt aan de Ringlaan 11A nabij de kern De Glind. Het plangebied wordt aan alle zijden begrenst door agrarisch gebied, met daarin verspreid aan de westzijde de bestemming 'Sport' en aan de zuidzijde de bestemming 'Maatschappelijk'. Aan de noordzijde wordt het plan begrensd door de bestemming 'Wonen'. Aan de oostzijde vormt agrarische grond de grens van het plangebied. Onderstaande afbeelding geeft de ligging van het plangebied weer.



afbeelding: nabije omgeving



afbeelding: begrenzing projectgebied

2.2 Geldende bestemmingen

Het plangebied ligt in het bestemmingsplan "Buitengebied 2012" en zoals nadien door het college gewijzigd en in werking getreden, door de raad herzien en in werking getreden en zoals gewijzigd door een intrekkingbesluit van de raad. De gronden hebben de bestemming 'Maatschappelijk' met de functieaanduidingen 'bedrijfswoning uitgesloten' en 'specifieke vorm van maatschappelijk - onderhoudsdienst jeugdorp' en de dubbelbestemming 'Waarde - Archeologie 1'. Realisatie van de tunnelkassen is binnen deze bestemmingen niet toegestaan.

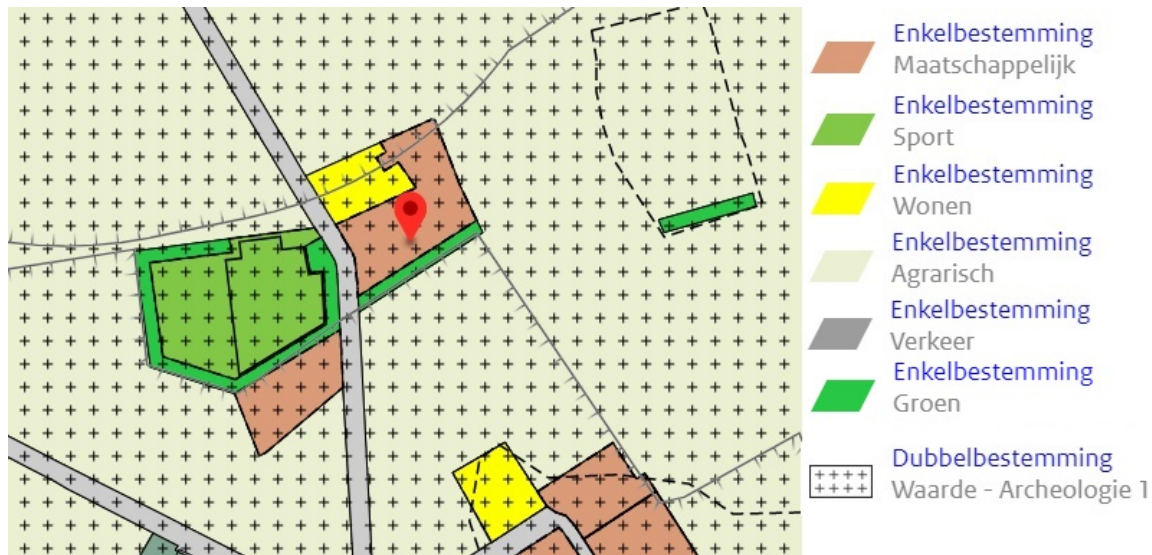

afbeelding: bestemmingen

In het bestemmingsplan zijn geen mogelijkheden opgenomen die uitvoering van voorliggend plan mogelijk maken, bijvoorbeeld door wijziging of afwijken met een omgevingsvergunning. Daarom is een herziening van het bestemmingsplan noodzakelijk of kan de vergunning verleend worden met een Projectafwijkingsbesluit. Voor de realisatie van de tunnelkassen is gekozen voor een buitenplanse omgevingsvergunning, een Projectafwijkingsbesluit.

Hoofdstuk 3 PLANBESCHRIJVING

Door Jeugddorp De Glind is voor het perceel Ringlaan 11A een aanvraag ingediend voor de bouw van tunnelkassen. Het gaat hierbij om de bouw van twee naast elkaar geprojecteerde tunnelkassen. De tunnelkassen hebben bij elkaar een oppervlakte van 450 m², met een hoogte van 3,70 meter en worden gebouwd met aluminium bogen bedekt met transparant landbouwzeil. De kassen worden gebruikt voor landbouwdoeleinden, het telen van gewassen op teeltaarde.

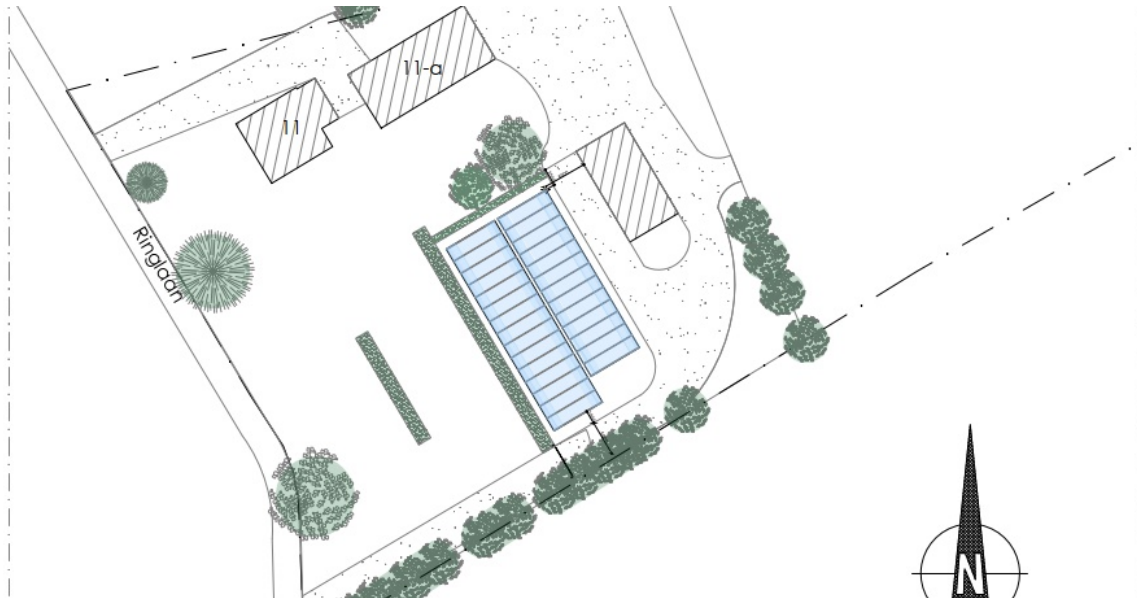

afbeelding: inrichtingsschets

De tunnelkassen worden vanaf de wegzijde landschappelijk ingepast, door voornamelijk bestaand groen.

Binnen de geldende maatschappelijke bestemmingen vinden agrarische activiteiten voor het jeugddorp De Glind plaats. De tunnelkas is een welkome aanvulling op de behoefte van de activiteiten.

Er is sprake van een goede ruimtelijke ordening omdat het plaatsen van de tunnelkassen wordt als ruimtelijk passend wordt beoordeeld waarbij het gebruik geen belemmeringen oplevert voor de aanwezige naastgelegen functies. Dat er geen belemmeringen zijn voor de naastgelegen functies wordt verder onderbouwd in hoofdstuk 5.

Hoofdstuk 4 BELEIDSKADER

4.1 Inleiding

In dit hoofdstuk wordt ingegaan op het relevante beleidskader. Het gaat om beleid en beleidsnota's die direct dan wel indirect doorwerken in het bestemmingsplan of invloed hebben op de bestemmingsregelingen. Van deze nota's is hierna per bestuursniveau een beknopte samenvatting gegeven.

4.2 Provincie

4.2.1 Omgevingsvisie en Omgevingsverordening

De provincie Gelderland heeft een Omgevingsvisie en -verordening. Deze plannen gaan over verkeer, water, natuur, milieu en ruimtelijke ordening. De Omgevingsvisie beschrijft de lange termijn ambities en beleidsdoelen voor de fysiek leefomgeving. In de Omgevingsverordening zijn regels en bepalingen over de inrichting en beheer van de ruimtelijke omgeving vastgelegd. Met de Omgevingsvisie en -verordening loopt de provincie vooruit op de aankomende Omgevingswet, die naar verwachting 1 juli 2022 van kracht wordt. Deze wet biedt meer ruimte voor initiatieven en ontwikkelingen in het fysieke domein, in gesprek met de omgeving. Wanneer het nodig is, actualiseert de provincie onderdelen van de Omgevingsvisie en -verordening.

Vanaf 2019 actualiseert de provincie de Omgevingsverordening opnieuw, zodat deze verder in lijn wordt gebracht met de Omgevingsvisie Gaaf Gelderland en anticipeert op de eisen van de Omgevingswet.

4.2.1.1 Omgevingsvisie

Provinciale staten van Gelderland hebben op 19 december 2018 de Omgevingsvisie Gaaf Gelderland vastgesteld. De Omgevingsvisie Gaaf Gelderland 2018 vervangt na publicatie de Omgevingsvisie Gelderland 2014-2018. De Omgevingsvisie Gaaf Gelderland 2018 gaat in de breedte over het beleid van de provincie voor de fysieke leefomgeving. Anders dan de Omgevingsvisie Gelderland 2014-2018, geeft de Omgevingsvisie Gaaf Gelderland 2018 richting op de strategische hoofdlijnen van het beleid. Beide visies integreren een vijftal wettelijk verplichte planfiguren voor het provinciaal beleid voor de leefomgeving; te weten ruimte, natuur, water, milieu en verkeer en vervoer.

Gelderland werkt samen met partners aan een gezond, veilig, schoon en welvarend Gelderland. Dit doen ze door zich bij het uitvoeren van onze taken te richten op een duurzaam, verbonden en economisch krachtig Gelderland. Met hulp van zeven onderwerpen geven ze hier richting aan:

- energietransitie
- klimaatadaptatie
- circulaire economie
- biodiversiteit
- bereikbaarheid
- economisch vestigingsklimaat
- woon- en leefklimaat.

Doorwerking in plangebied

Geen van deze thema's is volgens de themakaart Ruimtelijke beleid op de plaatsing van tunnelkassen van toepassing.

4.2.1.2 Omgevingsverordening

De Omgevingsverordening richt zich net zo breed als de Omgevingsvisie op de fysieke leefomgeving in de provincie Gelderland. Dit betekent dat alle regels die betrekking hebben op de fysieke leefomgeving opgenomen zijn in de Omgevingsverordening. De Omgevingsverordening Gelderland heeft de status van ruimtelijke verordening, milieuverordening, waterverordening en verkeersverordening. De 'Ruimtelijke Verordening Gelderland' en de 'Ruimtelijke Verordening Gelderland, eerste herziening', zijn ingetrokken.

In de Omgevingsverordening is het onderhavige plangebied opgenomen op de kaarten:

- Kaart 3: Regels Glastuinbouw
- Kaart 4: Regels Natuur

Weliswaar hebben tunnelkassen overeenkomsten met glasopstand zoals bij glastuinbouwbedrijven. Volgens de provinciale verordening gaat het bij een glastuinbouwbedrijf om een glasopstand van minimaal 2.500 m². In deze vergunning is er sprake van tunnelkassen en is de oppervlakte van de tunnelkassen maximaal 450 m² en daarmee ver beneden de genoemde oppervlaktegrens voor glastuinbouwbedrijven.

Het bepaalde in paragraaf 2.6.1 Gelders Natuurnetwerk, paragraaf 2.6.5 Groene ontwikkelingszone (zie artikelen uit de verordening) is niet van toepassing. Het plangebied ligt net buiten het ten zuiden aangewezen gebied dat als Groene ontwikkelzone is aangewezen.

Doorwerking in plangebied

Nu er vanuit de kaarten geen regels worden gesteld, is het plan in overeenstemming met de Omgevingsverordening.

4.3 Gemeente

4.3.1 Structuurvisie Buitengebied Barneveld

De structuurvisie Buitengebied Barneveld is op 21 september 2011 door de gemeenteraad vastgesteld. De Structuurvisie Buitengebied Barneveld bouwt voort op keuzes die gemaakt zijn in de Strategische visie en de Nota van Uitgangspunten voor het buitengebied.

De visie voor het buitengebied is ruimte bieden voor economische ontwikkeling in samenhang met behoud en ontwikkeling van de omgevingskwaliteiten landschap, natuur, woon- en leefmilieu.

Er doen zich belangrijke ontwikkelingen voor die bepalend zijn voor de toekomst van het buitengebied. De landbouw heeft niet stil gestaan en past zich aan, aan nieuwe ontwikkelingen. De doorgaande ontwikkeling in de agrarische sector heeft onder andere tot gevolg dat er steeds minder maar wel grotere agrarische bedrijven zijn gekomen en nog zullen komen. Een gevolg hiervan is vrijkomende agrarische erven door functieverandering naar wonen of werken. Ook is steeds vaker sprake van verbreding en verduurzaming. Tevens wordt geconstateerd dat recreatiebedrijven moderniseren en de kwaliteit verhogen. Deze ontwikkelingen zijn van grote invloed op de omgevingskwaliteiten natuur, landschap, cultuurhistorie en woon- en leefomgeving.

Met de visie wordt ruimte geboden voor economische ontwikkeling in samenhang met behoud en ontwikkeling van de omgevingskwaliteiten. Dat gaat de gemeente doen door initiatieven mede te beoordelen op de mate waarin ze bijdragen aan behoud en ontwikkeling van de omgevingskwaliteit, bijvoorbeeld effecten op landschap (beeldkwaliteit), woon- en leefmilieu, verkeer en natuur.

De gemeente wil diverse ontwikkelingen faciliteren. Wat betreft de landbouw gaat dat om zowel schaalvergroting als verbreding en innovatie. Die verbreding verdient mogelijkheden om enerzijds extra inkomsten te bieden aan agrarische ondernemers en anderzijds om duurzame en innovatieve ontwikkelingen ruimte te geven. Verbreding is bovendien interessant voor de beleidsopgave om recreatieve mogelijkheden in het hele buitengebied te benutten en te stimuleren. Innovatie verdient kansen omdat daarmee kan worden gewerkt aan de versterking van de positie van de Regio Foodvalley, aan ondernemingszin en aan klimaatadaptatie. De schaalvergroting en de innovatieve ontwikkelingen moeten

echter wel passen in het landschap van de gemeente Barneveld. Die voorwaarde geldt ook voor de locaties waar de agrarische bedrijven juist stoppen en gebruik maken van het beleid voor functieverandering waarmee woningen of (kleine) bedrijven worden gerealiseerd. Het spreekt vanzelf dat ook recreatieve functies moeten bijdragen aan een fraai en herkenbaar landschap. Een landschappelijk fraai buitengebied met goed ingepaste ontwikkelingen. Een buitengebied dat zo wordt ingericht dat het een aangename plek is om er te werken en te recreëren. Dat vergt een goed klimaat om passende werk- en recreatiefuncties daadwerkelijk te kunnen behouden en ontwikkelen.

Het buitengebied als een prettige omgeving om te verblijven geeft ook een meerwaarde voor de talrijke woningen die in het buitengebied aanwezig zijn en is van groot belang als positieve vestigingsfactor voor de (toekomstige) bewoners van de negen woonkernen. Die meerwaarde wil de gemeente graag verder versterken door het ontwikkelen van de relaties tussen de dorpen en het buitengebied. Daarom wil de gemeente initiatieven op het gebied van bijvoorbeeld de lokale voedselvoorziening en het beleven van veehouderij (kijk- en doemogelijkheden) en natuur (rust zoeken en onderhoud) faciliteren.

De hiervoor genoemde aanpak geldt voor het hele buitengebied. Daarnaast is een onderscheid gemaakt in deelgebieden, met beleidsaccenten op grond van landschappelijke kenmerken en zones op grond van een specifieke functie. Zie hiervoor de afbeelding 'Visie ruimtelijke kwaliteit Barneveld'.

De deelgebieden zijn:

- Agrarisch bedrijvenlandschap.
- Agrarisch bekenlandschap.
- Agrarisch slagenlandschap.
- Veluws natuurgebied met agrarische enclaves.

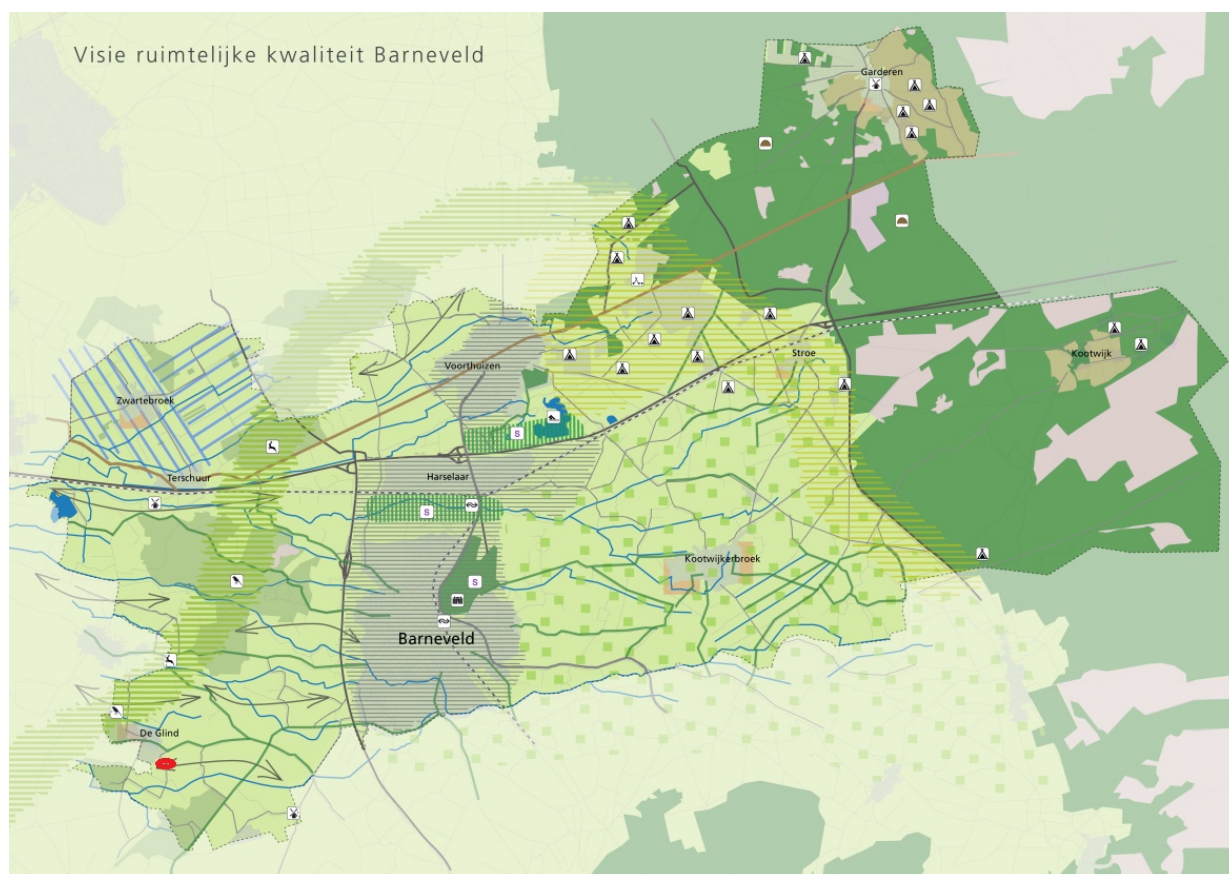

Legenda

Zones

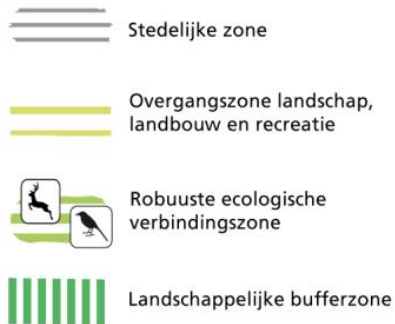

Deelgebieden

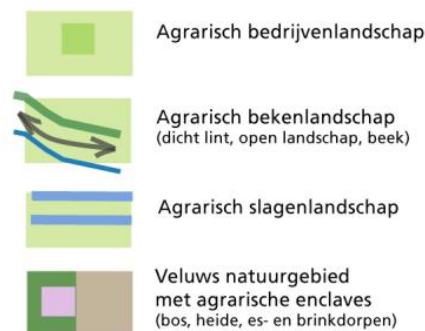

Ontwikkelingen

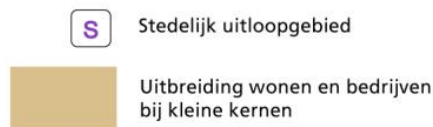

Basis



Afbeelding: Visie ruimtelijke kwaliteit Barneveld (rode stip locatie) + legenda

Per deelgebied wordt de ontwikkelingsrichting beschreven. Het kwaliteitsbeeld vormt het ruimtelijk toetsingskader. Het stelt eisen die richtinggevend zijn voor ruimtelijke ontwikkeling. Deze (minimum)eisen zijn kaderstellend voor de aanvraag. Het projectgebied ligt in het volgende deelgebied.

4.3.1.1 Agrarisch bekenlandschap

De functie landbouw in het gebied is richtinggevend naast het versterken van dagrecreatief medegebruik. Functieverandering naar wonen / niet-agrarische bedrijvigheid wordt vormgegeven in overeenstemming met de regionale beleidsinvulling voor functiewijziging.

Karakteristiek

Het agrarisch bekenlandschap wordt gekarakteriseerd door een afwisseling van hogere ruggen met dichtere beplanting (onder andere lanen) en bebouwing en lagere open delen waar de beken lopen. Langs de beken is sprake van langere doorzichten. Delen van het gebied zijn zeer kleinschalig door kleinschalige landschapselementen en bosjes. In dit deelgebied zijn een aantal relatief gave relictten van het kampenlandschap.

Gebruik

In een groot deel van het gebied is de functie landbouw richtinggevend, ingepast in het streven naar behoud en versterking van de structuurbepalende natuur en landschapselementen in het gebied. In de natuurkerngebieden van de voormalige Ecologische Hoofdstructuur is de landbouwfunctie niet richtinggevend. In die gebieden wordt gestreefd naar duurzame landbouw binnen de natuurdoelstellingen. In het gemeentelijk ruimtelijk beleid wil de gemeente rekening houden met passende schaalvergroting, waardoor enerzijds bedrijven kunnen groeien en anderzijds bedrijven hun agrarische activiteiten zullen beëindigen.

In het agrarisch bekenlandschap wordt gestreefd naar een goede dagrecreatieve structuur. Voor versterking van die toeristisch-recreatieve functie van het gebied besteedt de gemeente aandacht aan mogelijkheden voor het realiseren en verbeteren van wandel-, fiets- en ruiterspaden. De gemeente is terughoudend ten aanzien van verblijfsrecreatie, uitgezonderd het stimuleren van recreatief medegebruik van agrarische gronden als onderdeel van het beleid met betrekking tot nevenactiviteiten en functieverandering.

Het plan is van beperkte omvang, zodat het geen inbreuk op het aanwezige landschap heeft en het past binnen het aanwezige agrarische gebruik.

4.3.2 Energievisie gemeente Barneveld 2015-2020

De raad heeft in 2015 de Energievisie gemeente Barneveld 2015-2020 ('investeren in Barneveldse bronnen') vastgesteld. Het energievraagstuk staat de laatste jaren landelijk stevig op de (politieke) agenda. Naast het milieumotief en betaalbaarheid zijn ook maatschappelijke verantwoordelijkheid en energie-onafhankelijkheid steeds meer een argument om actie te ondernemen. De gemeente Barneveld voelt de urgentie om een bijdrage te leveren aan een schone, betrouwbare en betaalbare energievoorziening en heeft een doelstelling vastgesteld die hoger ligt dan de landelijke energiedoelstellingen.

Woningen en bedrijfspanden moeten de komende jaren fors energiezuiniger worden. Ook moet de gemeentelijke overheid in opdracht van de rijksoverheid uiterlijk in 2021 een warmteplan opstellen, dat de basis gaat vormen voor het uitschakelen van het gebruik van aardgas.

Vooruitlopend op de nieuwe energiewetgeving in 2020 en energieneutraliteit in 2050, ziet de gemeente graag dat de woningen en bedrijven aardgasloos en energieneutraal worden gebouwd. De gemeente is medio 2018 een verkenning gestart naar hoe een aardgasvrije gemeente vorm zou kunnen krijgen. Naar aanleiding van de uitkomsten hiervan kunnen keuzes voor de energievoorziening voor nieuw te bouwen woningen en/of bedrijven in de toekomst beïnvloed worden. Bijvoorbeeld waar het gaat om mogelijkheden om aan te sluiten bij een collectieve warmtevoorziening of een wijkgerichte aanpak voor het verduurzamen van woningen (Wijk van de Toekomst).

Materialen

In het ontwerp van een tunnelkas kan door een slim ontwerp daglicht optimaal worden benut zodat de benodigde energie voor verlichting zo laag mogelijk is en de binnen temperatuur zo min mogelijk fluctueert. Ook kunnen groendaken aangelegd worden.

De hoeveelheid materialen wordt zoveel mogelijk beperkt en gebruik van gezonde en duurzame materialen – gezien over de hele levenscyclus - heeft de voorkeur.

Klimaat

Het klimaat verandert met extremer weer als gevolg. We zullen vaker te maken krijgen met hoosbuien / wateroverlast, langere perioden van droogte en hitte. Het veranderende klimaat vraagt om maatregelen op alle schaalniveaus om de gevolgen voor gezondheid, veiligheid, productiviteit en natuur te beperken. Klimaatbestendig handelen en waterrobuust inrichten wordt vanzelfsprekend in het gemeentebrede beleid en handelen vóór 2020. Zodat in 2050 de fysieke ruimte in 2050 waterrobuust en klimaatbestendig is. Eén van de maatregelen is het anders omgaan met het inzamelen van en verwerken van hemelwater dat op verhard oppervlak valt, bijvoorbeeld door het aanleggen van groene daken. Zie voor een verdere beschrijving de waterparagraaf (§ 5.15).

Doorwerking in plangebied

In de periode van het jaar dat zaaigoed en kiemplantjes nog kwetsbaar zijn wordt er gebruik gemaakt van de beschermende werking van een tunnelkas. De lichte constructie en het gebruik van lichtdoorlatend zeil maakt optimaal gebruik van het doorlaten van de warmte en het licht van de zon in periodes dat de buitentemperatuur nog aan de lage kant is.

Hoofdstuk 5 RANDVOORWAARDEN

5.1 Bodem

5.1.1 Bodemkwaliteit

In het kader van de bestemmingsplanprocedure is beoordeeld of de milieuhygiënische bodemkwaliteit ter plaatse van het plangebied voldoet aan de eis van financiële uitvoerbaarheid en uit oogpunt van volksgezondheid en milieu aanvaardbaar mag worden geacht voor het beoogde gebruik.

Beoordeling van de milieuhygiënische bodemkwaliteit vindt (o.a.) plaats op basis van de vastgestelde bodemkwaliteitskaart (PFAS) regio De Vallei en de nota bodembeheer regio De Vallei.

In dit geval is er sprake van een verdachte locatie. Er is een onderzoek uitgevoerd. Het bodemonderzoek voldoet aan de richtlijnen van het NEN protocol. Het bouwplan valt binnen de contour van het bodemonderzoek. Uit de resultaten van het bodemonderzoek blijkt dat de zintuiglijk licht verontreinigde bovengrond licht verontreinigd is met PCB. De ondergrond is niet verontreinigd. Het grondwater is licht verontreinigd met nikkel, zink en naftaleen. Er is sprake van lichte bodemverontreiniging op de bouwlocatie.

Uit het bodemonderzoek blijkt dat de bodem geschikt is voor het bedoelde gebruik.

5.1.2 Niet gesprongen explosieven

Op de gemeentebrede Conventionele Explosieven (CE) kaart is het plangebied niet als risicogebied aangegeven.

Conclusie

Het aspect bodem vormt geen belemmering voor de uitvoer van het plan.

5.2 Cultuurhistorie

Op grond van het Besluit ruimtelijke ordening (Bro) moet bij het opstellen van bestemmingsplannen rekening worden gehouden met cultuurhistorische waarden. Daar waar het voor de archeologie al gemeengoed is, geldt het dus ook voor andere aspecten van de cultuurhistorie. Rekening houden met cultuurhistorie impliceert dat bekend moet zijn wat er voor waarden aanwezig zijn. De gemeente heeft daarom een proces opgestart om bestaande kennisdocumenten te actualiseren en waar nodig nieuwe kennis op te bouwen. De gemeente beschikt over volgende vastgestelde kaarten:

- Archeologische waarden- en verwachtingenkaart;
- Cultuurlandschappelijke waardenkaart;
- Historische stedenbouwkundige waardenkaarten.

Door cultuurhistorie een plek te geven in procedures op het gebied van ruimtelijke ordening wordt ook bereikt dat de aandacht niet uitsluitend uitgaat naar individuele objecten (de aangewezen monumenten), maar juist de samenhang tussen gebouwen en hun omgeving.

In het bestemmingsplan is de dubbelbestemming 'Waarde - Archeologie 1' opgenomen om de ruimtelijke kwaliteiten te borgen.

5.2.1 Archeologie

5.2.1.1 Archeologie middelhoge verwachting

Bij een planontwikkeling moet rekening worden gehouden met de in de grond aanwezige dan wel te verwachten monumenten. De gemeenteraad heeft op 25 april 2018 ingestemd met de 'Archeologische waarden- en verwachtingenkaart' als archeologisch toetsingskader bij ruimtelijke ontwikkelingen. Uit deze kaart blijkt dat binnen het plangebied middelhoge archeologische verwachting geldt.

De gemeenteraad heeft op 25 april 2018 besloten dat voor deze zone archeologisch onderzoek noodzakelijk is bij een oppervlakte van 2.000 m² of groter voor grondverstorende werkzaamheden dieper dan 30 cm.

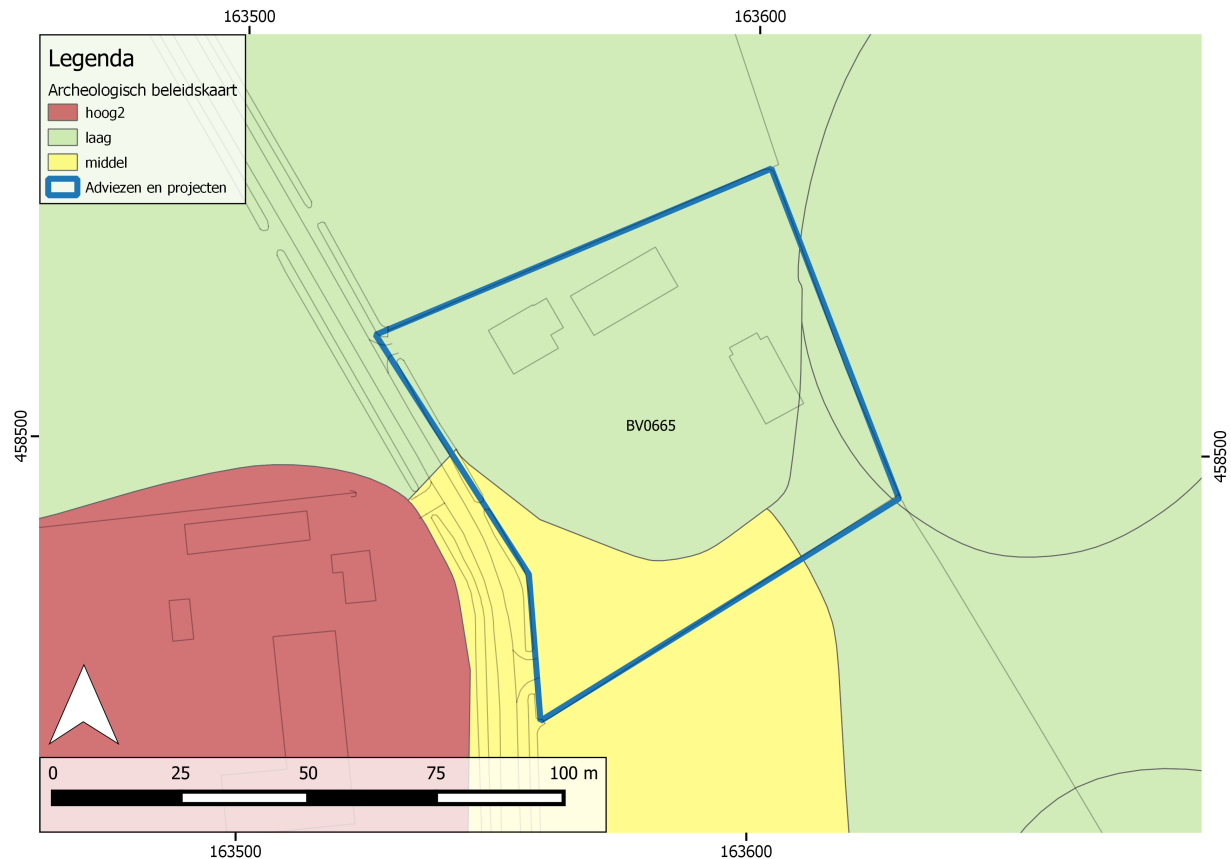

afbeelding: archeologische waarden

Het project valt echter onder deze vrijstelling zodat geen nader onderzoek noodzakelijk is.

Indien bij de uitvoering van de werkzaamheden onverwacht vondsten (aardewerk, vuursteen, oude funderingen, opvallende donkere verkleuringen in het gele zand etc.) worden gedaan waarvan men redelijkerwijs mag vermoeden dat deze van archeologische betekenis zijn, dan is conform artikel 5.10 van de Erfgoedwet melding van de desbetreffende vondsten bij de minister (namens deze de RCE) verplicht.

5.2.1.2 Historische kern/Historisch boerenerf

Bij een planontwikkeling moet rekening worden gehouden met de in de grond aanwezige dan wel te verwachten monumenten. De gemeenteraad heeft op 25 april 2018 ingestemd met de 'Archeologische waarden- en verwachtingenkaart' als archeologisch toetsingskader bij ruimtelijke ontwikkelingen. Uit deze kaart blijkt dat het perceel niet binnen een historische kern/historisch boerenerf valt. Er is daarom geen onderzoek nodig.

5.2.1.3 Terreinen van archeologische waarde

Bij een planontwikkeling moet rekening worden gehouden met de in de grond aanwezige dan wel te verwachten monumenten. De gemeenteraad heeft op 25 april 2018 ingestemd met de 'Archeologische waarden- en verwachtingenkaart' als archeologisch toetsingskader bij ruimtelijke ontwikkelingen. Uit deze kaart blijkt dat het perceel aan de adres binnen een terrein van archeologische waarde (AMK-terrein) valt. De gemeenteraad heeft op 28 september 2010 besloten dat voor deze zone archeologisch onderzoek is nodig bij bodemingrepen dieper dan 30 cm bij niet zichtbare terreinen. Bij zichtbare terreinen is altijd archeologisch onderzoek nodig. Het perceel ligt niet binnen een terrein van archeologische waarde. Er is geen onderzoek nodig.

5.2.2 Historische stedenbouwkundige waarden

De gemeenteraad heeft op 25 april 2018 ingestemd met de 'stedenbouwkundige waardevolle gebieden' als weergegeven in de 'Historische stedenbouwkundige waardenkaart' en de aangegeven 'vast te leggen kenmerken' in de bijbehorende Tabel, en deze te hanteren als toetsingskader bij ruimtelijke ontwikkelingen. Het plangebied heeft volgens deze kaart geen bijzondere waarde(n).

Bij de bouwkundige monumenten is sprake van rijks- en gemeentelijke monumenten. In het plangebied liggen geen monumenten. Tegenover het plangebied ligt de begraafplaats, deze is aangewezen als gemeentelijk monument (Ringlaan 10A). De monumentencommissie heeft geen bezwaar tegen het plaatsen van de tunnelkasten. Deze hebben geen negatieve impact op de monumentale begraafplaats aan de overzijde van de weg.

5.2.3 Cultuurlandschappelijke waarden

De gemeenteraad heeft op 25 april 2018 ingestemd met de 'Cultuurlandschappelijke waardenkaart' als toetsingskader bij ruimtelijke ontwikkelingen. Het plan ligt in een gebied waarvoor aanduiding is opgenomen.

Conclusie

Het plan is niet strijdig met deze waardering.

5.3 Ecologie

De belangrijkste wet voor natuurbescherming in Nederland is de Wet natuurbescherming. Deze wet is op 1 januari 2017 in werking getreden. De Europese Vogelrichtlijn en de Habitatrichtlijn zijn vertaald in deze wet. Daarnaast is qua ecologie ook het Gelders Natuurnetwerk en de Gelderse Ontwikkelingszone van belang.

5.3.1 Wet natuurbescherming

5.3.1.1 Gebiedsbescherming

Hoofdstuk 2 van de Wet natuurbescherming regelt de bescherming van speciale beschermingszones ter uitvoering van de Vogelrichtlijn en de Habitatrichtlijn. Zo'n speciale beschermingszone wordt aangeduid als "Natura 2000-gebied".

De Wet natuurbescherming bepaalt vervolgens wat er wél en niet mag in een Natura 2000-gebied. Ook zijn er bijzondere nationale natuurgebieden.

Op 27 juni 2014 is de aanwijzing van het gebied Veluwe als speciale beschermingszone onder de Habitatrichtlijn in werking getreden. Tevens is met dit besluit het besluit tot de aanwijzing van Veluwe als speciale beschermingszone onder de Vogelrichtlijn, inclusief de daarbij behorende Nota van toelichting, gewijzigd. Deze twee genoemde speciale beschermingszones vormen samen het Natura 2000-gebied Veluwe, waarbij instandhoudingsdoelstellingen zijn toegevoegd.

Stikstof

Het plangebied ligt niet in de nabijheid van een Natura 2000-gebied, de afstand is ongeveer 8.000 meter. De afstanden tot GNN gebied is ongeveer 250 meter en de afstand tot GO gebied is ongeveer 36 meter. Voor het bijbouwen van slechts twee tunnelkassen hoeft geen AERIUS-berekening te worden gemaakt.

Dit geldt zowel voor de aanlegfase, (het oprichten van twee tunnelkassen door middel van een aluminium frame bedekt met transparant landbouwfolie) alsook de gebruiksfase, immers, het feitelijke terreingebruik zal geen wezenlijke verandering in stikstofuitstoot veroorzaken.

5.3.1.2 Soortenbescherming

Hoofdstuk 3 van de Wet natuurbescherming beschermt bepaalde plant- en diersoorten in Natura 2000-gebieden, bijzondere nationale natuurgebieden én daarbuiten. Er gelden drie beschermingsregimes, te weten voor vogels (Vogelrichtlijn), soorten onder de Habitatrichtlijn (bijlage IV, onderdeel a Habitatrichtlijn, dan wel bijlage II bij het Verdrag van Bern of bijlage I bij het Verdrag van Bonn) en andere (nationale) soorten.

Om te beoordelen of de beschermde soorten in het plangebied aanwezig zijn, is de locatie bezocht door een flora- en faunacontroleur. geconstateerd is dat het niet is te verwachten dat door het bouwen en in gebruik nemen en houden van deze twee tunnelkassen vaste rust- of verblijfplaatsen van beschermde soorten worden geschaad.

Wel is het van belang dat er geen uitstralende van verlichting plaatsvindt in de tijd dat vleermuizen (mogelijk) gebruik maken van het achterterrein als "foerageergebied".

Algemene zorgplicht

Voor de uitvoering van werkzaamheden geldt de algemene zorgplicht. Alle broedende vogels, hun broedplaatsen én de functionele omgeving van de broedplaatsen zijn beschermd tijdens de broedperiode. Het verwijderen van bomen en struiken dient gezien te worden als een voor vogels verstorende activiteit en dient buiten het vogelbroedseizoen plaats te vinden. Verstorende werkzaamheden dienen niet tijdens de broedperiode (grofweg maart - augustus) uitgevoerd te worden, tenzij geconstateerd is dat er geen vogelbroedgeval aanwezig is.

Een ieder is verplicht om voldoende zorg in acht te nemen voor Natura 2000-gebieden, bijzondere nationale natuurgebieden en voor in het wild levende dieren en planten en hun directe leefomgeving.

5.3.1.3 Houtopstanden

De bescherming van houtopstanden conform hoofdstuk 4 van de Wet natuurbescherming heeft als doel om het aanwezige areaal bossen en beplantingen in Nederland te behouden. Daarmee wordt de functie van bossen en beplantingen gegarandeerd als habitat voor dieren en planten, als recreatiegebied en als groene long.

Onder houtopstanden vallen alle zelfstandige eenheden van bomen, boomvormers, struiken, hakhout of griend van een oppervlakte van tien are of meer of rijbeplanting die twintig (of meer) bomen omvat, gerekend over het totaal aantal rijen.

Een herplantplicht is niet aan de orde omdat er geen sprake is van het verwijderen van (beschermde) bomen/houtopstanden.

Conclusie

Geconcludeerd wordt dat de Wet natuurbescherming uitvoering van het onderhavige plan niet in de weg staat.

5.3.2 Gelders Natuurnetwerk en Groene Ontwikkelingszones

Het plangebied ligt niet binnen de (voormalige) Ecologische Hoofdstructuur (EHS). Het Natuurnetwerk Nederland (NNN) is de opvolger van de EHS. Met het bestuursakkoord Natuur is de realisatie en het beheer van het NNN de verantwoordelijkheid van de provincies geworden.

In de periode tot 2027 willen Rijk en provincies een forse extra stap zetten op weg naar realisatie van de doelen van de Vogelrichtlijn, Habitatrichtlijn en de Kaderrichtlijn Water. Hierbij moet maximale synergie worden bereikt tussen natuur- en watermaatregelen. De provincies geven elk in hun eigen provincie uitwerking aan het natuurbeleid op basis van het Natuurpact.

Voor de EHS zijn in de Omgevingsvisie twee nieuwe natuurcategorieën in de plaats gekomen: het Gelders Natuurnetwerk (GNN) en de Groene Ontwikkelingszone (GO). Het plangebied ligt niet in het GNN of de GO. Voor de toetsing wordt verwezen naar 4.2.1.2 (indien wel in GO of GNN).

Conclusie

De aspecten GNN en GO vormen geen belemmering voor de ontwikkeling van het plan.

5.4 Externe veiligheid

Doel

Externe veiligheid gaat over het beperken en beheersen van risico's en effecten van calamiteiten, en over het bevorderen van de veiligheid van personen in de omgeving van activiteiten (bedrijven en transport) met gevaarlijke stoffen. Dat gebeurt door te voorkomen dat te dicht bij gevoelige bestemmingen activiteiten met gevaarlijke stoffen plaatsvinden, door de zelfredzaamheid te bevorderen en door de calamiteitenbestrijding te optimaliseren.

In deze paragraaf wordt ingegaan op externe veiligheid in relatie tot verschillende risicovolle bronnen en/of objecten in en nabij het plangebied. Eerst wordt het wettelijk kader op nationaal niveau beschreven, daarna het gemeentelijk beleid en vervolgens overige wet- en regelgeving die voor het plangebied relevant is. Tot slot wordt zo nodig het groepsrisico verantwoord.

Wettelijk kader

Op nationaal niveau zijn verschillende wetten en regels ten aanzien van externe veiligheid. Voor bedrijven geldt het Besluit externe veiligheid inrichtingen (BEVI; oktober 2004). Voor transport is het Besluit externe veiligheid transportroutes van toepassing (Bevt; april 2015). Voor buisleidingen moet worden getoetst aan het Besluit externe veiligheid buisleidingen (Bevb; januari 2015). Bij externe veiligheid wordt onderscheid gemaakt tussen Plaatsgebonden risico en Groepsrisico.

Plaatsgebonden Risico (PR)

Dit is een maat voor de kans dat iemand dodelijk getroffen kan worden door een calamiteit met een gevaarlijke stof. De gestelde norm is een ten minste in acht te nemen grenswaarde (PR 10-6/jaar) die niet mag worden overschreden ten aanzien van 'kwetsbare objecten', alsmede een zoveel mogelijk te bereiken richtwaarde (PR 10-6/jaar) ten aanzien van 'beperkt kwetsbare objecten'.

Groepsrisico (GR)

Dit is een maat voor de kans dat een grotere groep tegelijkertijd dodelijk getroffen kan worden door een calamiteit met gevaarlijke stoffen. Voor het groepsrisico geldt een verantwoordingsplicht.

Plasbrandaandachtsgebied (PAG)

Binnen het werkveld externe veiligheid wordt sinds jaren gewerkt met twee risiconormen, het plaatsgebonden risico en het groepsrisico. Bij de ontwikkeling van het Basisnet is hieraan een derde voorwaarde toegevoegd: het plasbrandaandachtsgebied (PAG). Hiermee wordt het effectgebied weergegeven van het scenario met de grootste kans van voorkomen: de plasbrand. In deze gebieden moet er in samenhang met mogelijkheden van plasbrandbestrijding en bouwtechnische maatregelen beargumenteerd worden waarom er gebouwd wordt.

Basisnet vervoer gevaarlijke stoffen

Op 1 april 2015 is het Basisnet vervoer gevaarlijke stoffen van kracht geworden. Dit Basisnet geeft aan over welke routes (spoor, water en weg) gevaarlijke stoffen worden vervoerd. Het Basisnet spoor heeft betrekking op het vervoer van gevaarlijke stoffen over het hoofdspoorwegennet. Op basis van de wet- en regelgeving omtrent het Basisnet worden, rekening houdend met te verwachten groei van vervoer van gevaarlijke stoffen door Nederland en verdichting van de ruimte naast het spoor (binnen een afstand van 200 m van het spoor) in met name stedelijke kernen, afspraken gemaakt over de risicoruimte.

Beleidsvisie externe veiligheid

In 2009 heeft de gemeente Barneveld de 'Beleidsvisie externe veiligheid vastgesteld. In deze visie is onder meer vastgelegd hoe in Barneveld nabij risicobronnen zal worden omgegaan met het veiligstellen van een acceptabel niveau van risico's externe veiligheid en beheersbaarheid.

Beoordeling risicobronnen

Ten aanzien van het aspect externe veiligheid geldt dat er geen risicobronnen in de directe nabijheid aanwezig zijn. Externe veiligheid is derhalve geen relevant milieuaspect.

Conclusie

Het aspect externe veiligheid vormt geen belemmering voor onderhavig plan.

5.5 Geluid

De basis voor de ruimtelijke afweging van geluid is de Wet geluidhinder (Wgh). Bij verlening van de omgevingsvergunning komen in de volgende gevallen de regels van deze wet aan de orde: het vergunnen van nieuwe geluidgevoelige objecten (bijvoorbeeld woningen en onderwijsgebouwen) binnen zones langs (spoor-)wegen en zones rondom industrieterreinen.

De Wet geluidhinder gaat uit van zones langs (spoor-)wegen en zones bij industrieterreinen. Het gebied binnen deze zone geldt als akoestisch aandachtsgebied waar, voor bouwplannen en bestemmingsplannen, een akoestische toetsing uitgevoerd dient te worden. De geluidbelasting op de gevels van nieuwe geluidgevoelige bestemmingen mag in principe niet meer bedragen dan de voorkeursgrenswaarde. Indien de geluidbelasting op de gevel hoger is dan de voorkeursgrenswaarde kan onder bepaalde voorwaarden een verzoek worden gedaan tot vaststelling van een hogere waarde. Hierbij mag de geluidbelasting de uiterste grenswaarde niet overschrijden. De voorkeursgrenswaarde en uiterste grenswaarde voor nieuwe of bestaande geluidgevoelige bestemmingen verschillen per geluidsbron. In geval van nieuwe geluidgevoelige bestemmingen binnen zones langs wegen of spoorwegen, of binnen de zone van een industrieterrein, is akoestisch onderzoek vereist.

Tunnelkassen zijn niet geluidgevoelig. Een onderzoek naar geluid van buiten vanwege weg, spoor of industrielawaai is niet aan de orde.

Binnen het plangebied en omgeving worden geen trillingsbronnen verwacht waarmee ook een trillingsonderzoek niet noodzakelijk is.

Ondanks dat kassen in de VNG brochure een richtafstand wordt toegewezen mag verwacht worden dat tunnelkassen van deze omvang geen significante emissie leveren op gebied van geluid, trillingen, en luchtkwaliteit. Enige aandachtspunt kan zijn het spuiten van bestrijdingsmiddelen, maar omdat het eventueel spuiten binnen de tunnelkassen zal plaatsvinden, vindt dit afgeschermt plaats. Een onderzoek naar geluid, luchtkwaliteit, externe veiligheid en trillingen dan ook niet noodzakelijk.

Ondanks dat (tunnel)kassen in de VNG brochure een richtafstand wordt toegewezen mag verwacht worden dat tunnelkassen van deze omvang geen significante emissie leveren op gebied van geluid, trillingen, en luchtkwaliteit. Een onderzoek naar geluid, luchtkwaliteit, externe veiligheid en trillingen is daarom niet noodzakelijk.

Conclusie

Het aspect geluid vormt geen belemmering voor het plaatsen van de tunnelkassen.

5.6 Geur

Bij de voorbereiding van een bestemmingsplan toetst het bevoegde gezag enerzijds of in het plangebied een qua geur acceptabel woon- en leefklimaat gegarandeerd is. Anderzijds is het uitgangspunt dat met het plan de omliggende bedrijven niet vergaand in hun ontwikkelingsmogelijkheden mogen worden beperkt.

Uitgangspunt voor de toetsing zijn de normen zoals die in of op grond van de Wet geurhinder en veehouderij (Wgv) zijn vastgelegd. De Wgv maakt het mogelijk om bij verordening af te wijken van de wettelijke geurnormen. De gemeente Barneveld heeft van die mogelijkheid gebruik gemaakt. De Verordening geurhinder en veehouderij is in werking getreden op 18 oktober 2008, waarbij voor een aantal aangegeven delen van het grondgebied van Barneveld andere normen dan de wettelijke zijn vastgesteld. Het plan is getoetst aan de normen die zijn vastgesteld in deze verordening, voor zover deze normen van toepassing zijn in of rond het plangebied.

Veel bedrijven hebben geen omgevingsvergunning milieu meer nodig, maar vallen onder algemene milieuregels zoals vastgelegd in het Activiteitenbesluit milieubeheer. Aangezien de geurnormen uit de Wgv vrijwel één op één zijn overgenomen in het Activiteitenbesluit, kunnen bedrijven die onder dit besluit vallen ook gewoon worden meegenomen in de Wgv-toets.

Onder een 'geurgevoelig object' wordt verstaan: een gebouw, bestemd voor en blijkens aard, indeling en inrichting geschikt om te worden gebruikt voor menselijk wonen of menselijk verblijf en die daarvoor permanent of een daarmee vergelijkbare wijze van gebruik, wordt gebruikt. Een tunnelkas wordt niet aangemerkt als geurgevoelig object.

Aangezien er geen vee wordt gehouden is geen verdere toetsing voor wat betreft geur en luchtkwaliteit nodig. Er zijn geen belemmeringen vanuit agrarische zoning.

Conclusie

Het aspect geur vormt geen belemmering voor de ontwikkeling.

5.7 Ladder voor duurzame verstedelijking

In het Besluit ruimtelijke ordening is de verplichting opgenomen om in het geval van nieuwe stedelijke ontwikkeling in de toelichting een onderbouwing op te nemen van nut en noodzaak van de nieuwe stedelijke ruimtevrage en de ruimtelijke inpassing. Hierbij wordt uitgegaan van de 'ladder voor duurzame verstedelijking'.

Artikel 3.1.6, tweede lid Bro luidt per 1 juli 2017 als volgt:

De toelichting bij een bestemmingsplan dat een *nieuwe stedelijke ontwikkeling* mogelijk maakt, bevat een *beschrijving van de behoefte* aan die ontwikkeling, en, indien het bestemmingsplan die ontwikkeling mogelijk maakt *buiten het bestaand stedelijk gebied*, een *motivering* waarom niet binnen het bestaand stedelijk gebied in die behoefte kan worden voorzien.

Onder stedelijke ontwikkeling wordt verstaan: ruimtelijke ontwikkeling van een bedrijventerrein, of van kantoren, detailhandel, woningbouwlocaties of andere stedelijke voorzieningen (artikel 1.1.1, eerste lid, onder i van het Bro).

De ontwikkeling van een tunnelkas valt niet onder 'stedelijke ontwikkeling'. Daarom is geen verdere toelichting vereist.

Conclusie

Het aspect ladder voor duurzame verstedelijking speelt geen rol bij deze ontwikkeling.

5.8 Leidingen en laagvliegroutes

Binnen of in de directe nabijheid van het plangebied komen geen leidingen of beschermingszones van leidingen voor die in het kader van onderhavig bestemmingsplan bescherming behoeven. Eveneens zijn er geen laagvliegroutes die beperkingen stellen aan de bouwhoogten.

Conclusie

Het aspect leidingen en laagvliegroutes vormen geen belemmering.

5.9 Luchtkwaliteit

In de Wet milieubeheer zijn de belangrijkste bepalingen over luchtkwaliteitseisen opgenomen. Hierin is opgenomen dat bij een ruimtelijk besluit de gevolgen voor de luchtkwaliteit getoetst moet worden. Om te bepalen of de kwaliteit van de lucht ter plaatse voldoet aan de eisen uit de Wet milieubeheer en de daarop gebaseerde regelgeving, dient bij nieuwe ontwikkelingen onderzoek gedaan te worden naar de luchtkwaliteit. Projecten waarvan aannemelijk is dat deze niet in betekenende mate bijdragen aan de luchtverontreiniging hoeven niet getoetst te worden aan de grenswaarden voor luchtkwaliteit.

De ontwikkelingen in het plangebied zijn dermate kleinschalig, dat ze vallen binnen de randvoorwaarden van het Besluit Niet in Betekende Mate Bijdragen. De invloed van deze kleinschalige ontwikkelingen hoeven niet in beeld te worden gebracht. Deze omgevingsvergunning maakt geen gevoelige ontwikkeling mogelijk.

Conclusie

Op basis van het voorgaande vormt luchtkwaliteit geen belemmering voor uitvoering van onderhavige plan.

5.10 Milieueffectrapportage

Niet voor alle nieuwe activiteiten hoeft een m.e.r.-procedure gevolgd te worden. Uitgangspunt van de m.e.r.-beoordeling is het 'nee, tenzij'-principe. Dat wil zeggen dat alleen een milieueffectrapport (MER) hoeft te worden opgesteld, wanneer er omstandigheden zijn die (waarschijnlijk) leiden tot belangrijke nadelige milieugevolgen.

De Wet milieubeheer maakt onderscheid in een m.e.r.-procedure voor plannen (planMER) en voor besluiten (besluitMER of projectMER). Voor een omgevingsvergunning die met toepassing van artikel 2.12, eerste lid, onder a, onder 3o van de Wabo mogelijk gemaakt kan worden, kan slechts een besluit-m.e.r.-plicht gelden, en geen plan-m.e.r.-plicht.

Besluit m.e.r.

Per 16 mei 2017 is de regelgeving voor de MER en m.e.r.-beoordeling gewijzigd met daarin een nieuwe procedure voor de vormvrije m.e.r.-beoordeling.

- Voor de ontwerp-bestemmingsplanfase moet een m.e.r.-beoordelingsbeslissing worden genomen, waarin wordt aangegeven of wel of geen MER nodig is, gelet op de kenmerken van het project, de plaats van het project en de kenmerken van de potentiële (milieu)effecten en mogelijke mitigerende maatregelen. Deze beslissing wordt als bijlage bij het bestemmingsplan opgenomen.
- Voor elke aanvraag waarbij een vormvrije m.e.r.-beoordeling aan de orde komt moet de initiatiefnemer een aanmeldingsnotitie opstellen, waarbij ook mitigerende maatregelen mogen worden meegenomen. Het bevoegd gezag dient binnen zes weken na indienen een m.e.r.-beoordelingsbesluit af te geven. Een vormvrije m.e.r.-beoordelingsbeslissing hoeft echter niet gepubliceerd te worden.

Onderzoek

De bouw van twee tunnelkassen valt niet onder het begrip stedelijke ontwikkeling als bedoeld in Bijlage D11.2 van het Besluit milieueffectrapportage.

De conclusie is dat het projectafwijdingsbesluit voor het plaatsen van een twee tunnelkassen met een gezamenlijke oppervlakte van 450 m² niet m.e.r.-beoordelingsplichtig is.

Passende beoordeling via de Wet natuurbescherming

Voor het vaststellen van plannen die significante gevolgen voor een Natura 2000-gebied kunnen hebben, dient een passende beoordeling gemaakt te worden (artikel 7.2a Wet milieubeheer juncto artikel 2.8, eerste lid Wet natuurbeschermingswet). Uit de beoordeling van het aspect ecologie (zie paragraaf 5.3) blijkt dat er voor dit plan geen passende beoordeling nodig is. De plan-m.e.r.-plicht op grond van de noodzaak van een passende beoordeling voor de Wet natuurbescherming is hier niet aanwezig.

Er is voor dit plan geen passende beoordeling nodig.

Provinciale milieuverordening

Provinciale Staten kunnen in de provinciale milieuverordening extra activiteiten met gevallen, plannen en besluiten aanwijzen die belangrijke nadelige gevolgen voor het milieu kunnen hebben en dus m.e.r.-plichtig zijn (artikel 7.6 Wet milieubeheer). Dit is dus aanvullend op de m.e.r.-plicht op basis van onderdeel C van de bijlage Besluit m.e.r. (en dus ook aanvullend op de verplichting vanuit de Europese richtlijnen) én conform dezelfde systematiek.

Provinciale staten van Gelderland hebben geen extra activiteiten met gevallen, plannen en besluiten aangewezen die belangrijke nadelige gevolgen voor het milieu kunnen hebben (en zo m.e.r.-plichtig zijn).

Conclusie

Het aspect MER hoeft voor deze ontwikkeling niet uitgewekt te worden.

5.11 Milieuzonering

Ten aanzien van bedrijvigheid geldt als uitgangspunt dat toekomstige woningen geen onevenredige milieuhinder (geur, geluid etc.) mogen ondervinden van nabijgelegen bedrijvigheid. In de publicatie 'Bedrijven en milieuzonering' van de Vereniging van Nederlandse Gemeenten, editie 2009, worden in verband met de aanwezigheid van milieubelastende functies indicatieve afstandsnormen voorgeschreven tot milieugevoelige functies, vooral wonen.

Voor de al aanwezige activiteit, teelt en kweekwerkzaamheden, geldt een maximale norm van 30 meter, gebaseerd op geluid. Binnen deze afstand bevinden zich geen geluidgevoelige objecten zoals bijvoorbeeld woningen van derden.

Veiligheidszone - Activiteitenbesluit

Binnen de grenzen van het Projectafwijdingsbesluit is geen gasdrukmeet- en regelstation aanwezig. In het Activiteitenbesluit zijn veiligheidsafstanden opgenomen die moeten worden aangehouden tussen kwetsbare respectievelijk beperkt kwetsbare objecten en (onder andere) een gasdrukmeet- en regelstation (4-6 meter). Kwetsbare en beperkt kwetsbare objecten volgens het Activiteitenbesluit zijn dezelfde objecten als die genoemd zijn in het Besluit externe veiligheid inrichtingen. Het gaat dan om onder andere woningen, ziekenhuizen en bedrijven.

Het onderhavige plan voldoet aan de voorgeschreven afstand.

Binnen de veiligheidsafstand kunnen eveneens geen beperkt kwetsbare objecten worden opgericht. Er wordt voldaan aan de voorgeschreven afstand van 4 meter die geldt voor beperkt kwetsbare objecten.

Conclusie

Vanuit milieuzonering zijn er geen belemmeringen voor het plan.

5.12 Natuur en landschap

Het plangebied grenst aan gronden met overwegend een agrarische bestemming en gebruik. De meeste kavels zijn begrenst met groenstroken. Aan een aantal groenstroken is de bestemming 'Groen' toegekend.

Op het perceel zijn waardevolle houtopstanden aanwezig die bescherming hebben op grond van de Algemene Plaatselijke Verordening (APV). Voor de realisatie van het plan is het niet noodzakelijk beschermde bomen en/of houtopstanden te kappen.

Het perceel is landschappelijk ingepast. Deze inpassing in de vorm van de aanwezige haag blijft behouden. Om de noodzakelijke hoogte van ruim 3,70 m te bereiken wordt deze voorwaarde in de vergunning opgenomen.

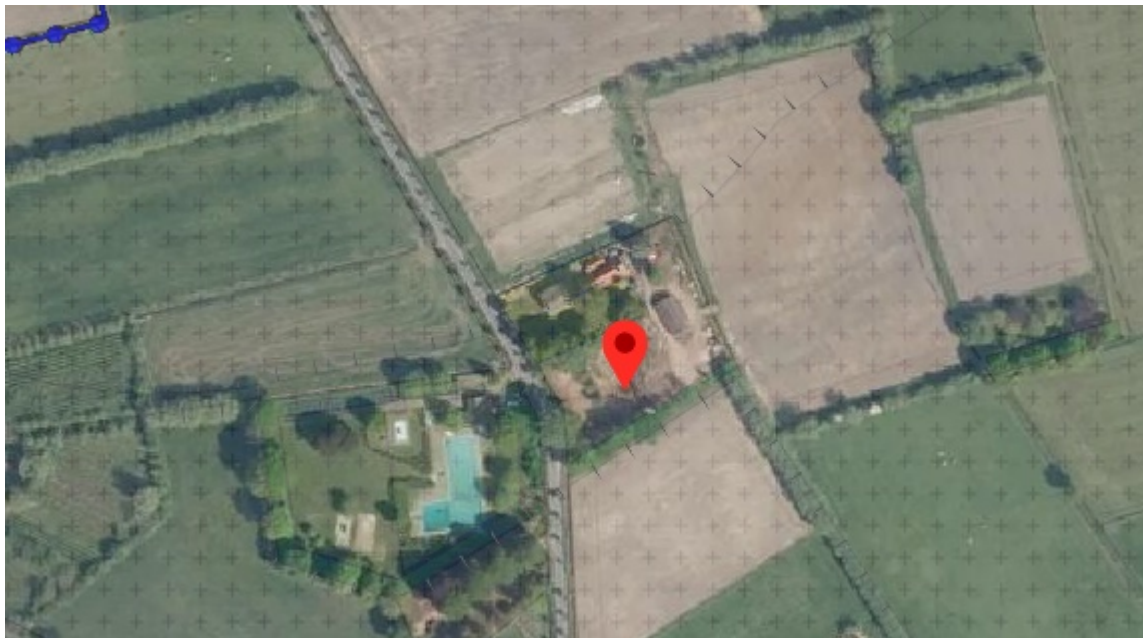

afbeelding: landschap

Conclusie

Het aspect natuur en landschap vormt geen belemmering voor het verlenen van de vergunning.

5.13 Veiligheid

Om een veilige omgeving te creëren of te behouden is er op het gebied van fysieke veiligheid een aantal aspecten waarmee rekening gehouden moet worden. Zo worden er eisen gesteld aan de bereikbaarheid van de openbare wegen voor de hulpverleningsdiensten. Dit leidt tot het stellen van minimale afmetingen en bochtstralen zodat hulpverleningsvoertuigen een object of calamiteit goed kunnen bereiken en adequate hulp kunnen verlenen. Met betrekking tot voldoende bluswater in het openbare wegennet zijn er ook eisen gesteld. Deze eisen hebben betrekking op de afstanden vanaf de bluswatervoorziening tot aan een gebouw en de capaciteit ervan. In de "Handreiking Bluswatervoorziening en Bereikbaarheid" een uitgave van Brandweer Nederland worden deze eisen gesteld. Voor wat betreft de bereikbaarheid zijn er binnen de gemeente Barneveld hoofd- en subaanrijdroutes vastgesteld.

Tevens worden er eisen gesteld aan de opkomsttijden voor brandweervoertuigen. Deze zijn afhankelijk van

de bestemming. Voor gebouwen waarin geslapen wordt en verminderd zelfredzame mensen verblijven worden strengere eisen gesteld dan gebouwen waar dit niet zo is. De opkomsttijden zijn gesteld in de Wet veiligheidsregio's (1 oktober 2010) met het daarbij behorende Besluit veiligheidsregio's. In het Besluit zijn de tijdnormen voor de opkomsttijden vastgelegd.

Situatie

Nieuwe ontwikkelingen zullen worden getoetst aan de Handreiking Bluswatervoorziening en Bereikbaarheid, het Besluit veiligheidregio's en aan de eisen van de aangewezen hoofd- en subaanrijdroutes. Dit zal gebeuren bij de bouwplannen en inrichtingsplannen.

Conclusie

Er zijn voor wat betreft de eisen voor de veiligheid geen belemmeringen voor dit projectafwijkingbesluit.

5.14 Verkeer

De te verlenen tunnelkassen worden gerealiseerd binnen een bestaande activiteit met de bestemming 'Maatschappelijk'. De ontsluiting vindt plaats op de Ringlaan en het parkeren vindt op eigen terrein plaats. Het is niet aannemelijk dat vanwege de plaatsing van de tunnelkassen er een toename aan verkeersbewegingen plaatsvindt.

Conclusie

Het aspect verkeer vormt geen belemmering voor de ontwikkeling.

5.15 Water

De planontwikkeling, het plaatsen van twee tunnelkassen, is getoetst aan het gemeentelijk waterbeleid en het beleid van het Waterschap Vallei en Veluwe. Het algemene uitgangspunt is dat de ontwikkeling geen negatieve gevolgen voor de waterhuishouding mag hebben. Onder waterhuishouding vallen alle vormen van water: hemelwater, oppervlaktewater, grondwater en afvalwater. Belangrijk is dat er geen afwenteling van de waterafvoer op de directe omgeving (en in de tijd) plaatsvindt.

Door de realisatie van twee tunnelkassen met een vloeroppervlakte van 450 m², is sprake van een toename van verhard oppervlak (bebouwing) in vergelijking met de huidige situatie.

Het hemelwater mag niet op het drukriool worden aangesloten. Daarom wordt het hemelwater op eigen terrein verwerkt door opvang en infiltratie. Hierbij is het uitgangspunt dat er minimaal 30 mm maal het verhard oppervlak toegepast wordt. De waterberging wordt gerealiseerd door opvang op eigen terrein en de afvoer op een naastgelegen zinksloot. Hierbij wordt een overlopmogelijkheid toegepast naar een watergang. De sloot langs het perceel zal 15 m³ vergroot/uitgebaggerd worden en aan weerszijden dichtgezet worden met een dammetje. Ter plaatse van dit dammetje komt een overstroomb voorziening zodat er eerst 15m³ water geborgen wordt alvorens dit overloopt naar de naastgelegen watergangen.

Ringlaan 11 A

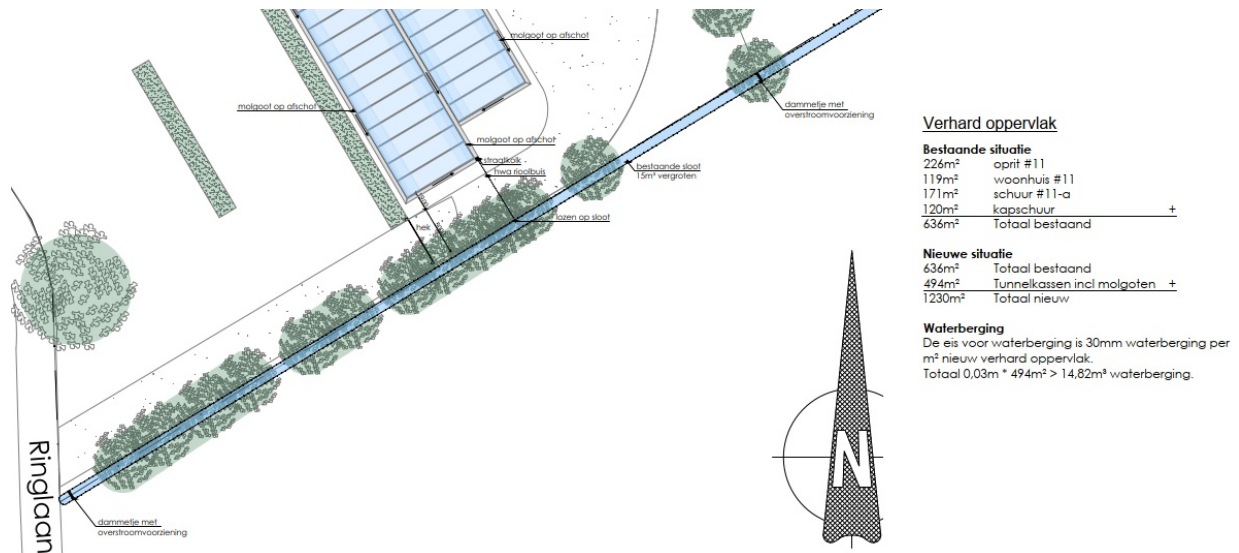

afb.: waterberging

Huishoudelijk afvalwater is niet van toepassing bij de realisatie van de tunnelkassen.

Om grondwateroverlast te voorkomen, dient rekening te worden gehouden met de gemiddelde hoogste grondwaterstand (GHG). Het advies aan de initiatiefnemer is om een goed beeld te krijgen van de grondwaterstanden.

Rondom het perceel zijn C-watgangen aanwezig. Eventuele werkzaamheden hieraan (dempen of graven) dienen te worden aangegeven bij Waterschap Vallei en Veluwe.

In het kader van duurzaam bouwen en vanwege de beoogde waterkwaliteit mogen geen uitlogende bouwmaterialen (zoals zink, koper, lood en PAK-houdende materialen) worden toegepast. Indien deze toch worden toegepast, dienen ze gecoat te worden om diffuse verontreinigingen te voorkomen.

Conclusie

Het aspect water vormt geen belemmering voor de realisatie van de tunnelkassen.

Hoofdstuk 6 JURIDISCHE ASPECTEN

6.1 Juridische aspecten

Voor het bouwen en in gebruik nemen van twee tunnelkassen is een omgevingsvergunning nodig op grond van artikel 2.1, eerste lid, onder a en c van de Wabo voor de activiteiten 'bouwen' en 'planologisch strijdig gebruik'. Het toetsingskader is te vinden in de artikelen 2.10 en 2.12 Wabo.

Hoofddlijn van de Wabo is dat het besluiten op aanvragen om omgevingsvergunning een bevoegdheid is van het college van burgemeester en wethouders. Zo kunnen burgemeester en wethouders een omgevingsvergunning verlenen door middel van het buitenplans afwijken van het bestemmingsplan met toepassing van artikel 2.12, eerste lid, onder a, onder 3°, van de Wabo indien er sprake is van planologisch strijdig gebruik (artikel 2.1, eerste lid, onder c van de Wabo).

Verklaring van geen bedenkingen - gemeenteraad

Burgemeester en wethouders mogen een omgevingsvergunning - nu de aanvraag betrekking heeft op een activiteit als bedoeld in artikel 2.1, eerste lid, onder c, van de Wabo waarbij met toepassing van artikel 2.12, eerste lid, onder a, onder 3°, van de Wabo wordt afgeweken van het bestemmingsplan - pas verlenen nadat de gemeenteraad heeft verklaard daartegen geen bedenkingen te hebben (artikel 6.5, eerste lid van het Besluit omgevingsrecht (hierna: Bor)).

In artikel 6.5, derde lid van het Bor is geregeld dat de gemeenteraad categorieën van gevallen kan aanwijzen waarvoor een verklaring van geen bedenkingen niet is vereist. Op 8 november 2017 heeft de gemeenteraad een lijst met categorieën vastgesteld waarvoor - onder de bij die lijst opgenomen voorwaarden - geen verklaring van geen bedenkingen van de gemeenteraad is vereist. Het onderhavige plan valt binnen de op de lijst opgenomen categorie "niet-agrarische bedrijvigheid" onder Projecten in landelijk gebied. Aangegeven is dat het daarbij gaat om (bouw)projecten voor een niet-agrarische bedrijvigheid in het buitengebied. De te plaatsen tunnelkassen hebben een gezamenlijke oppervlakte van 450 m² en blijft daarmee onder de totale toe te stane oppervlakte van 1.000 m². Daar is hier sprake van. Er vindt geen wijziging plaats van de toegestane milieucategorie. Deze blijft hetzelfde als de toegestane binnen de bestaande bestemming 'Maatschappelijk', zoals dit is opgenomen binnen de planregels van het geldende bestemmingsplan "Buitengebied 2012". Het plan voldoet aan de algemene voorwaarden. Ingevolge het raadsbesluit van 8 november 2017 is daarom geen verklaring van geen bedenkingen nodig van de gemeenteraad voor het onderhavige plan.

Hoofdstuk 7 ECONOMISCHE UITVOERBAARHEID

7.1 Grondexploitatie

Op grond van artikel 6.12, eerste lid van de Wet ruimtelijke ordening (Wro) stelt de gemeenteraad een exploitatieplan vast voor gronden waarop een bouwplan voorkomt dat in het Besluit ruimtelijke ordening (Bro) is aangewezen. Nu het onderhavige plan de bouw van een woning mogelijk maakt, is dit aan de orde.

Bij besluit van 25 januari 2011 heeft de raad de bevoegdheid tot het al dan niet vaststellen van een exploitatieplan zoals bedoeld in artikel 6.12, eerste en tweede lid van de Wro met betrekking tot een omgevingsvergunning waarbij met toepassing van artikel 2.12, eerste lid, onder a, onder 3°, van de Wabo van het bestemmingsplan of de beheersverordening wordt afgeweken, gedelegeerd aan het college van burgemeester en wethouders.

Doordat de verhaalbare kosten, bedoeld in artikel 6.2.4, onderdelen b tot en met f Bro, uitsluitend de aansluiting van een bouwperceel op de openbare ruimte of de aansluiting op nutsvoorzieningen betreffen, heeft er op grond van artikel 6.2.1a, onder c Bro in dit geval geen exploitatieplan vastgesteld te worden.

De kosten voor het opstellen van het plan worden gedekt door het heffen van leges. Voor de kosten van tegemoetkoming in schade, bedoeld in artikel 6.1 van de Wro (planschade) is een afzonderlijke overeenkomst gesloten. Er zijn bij dit plan geen andere kosten die in een exploitatieplan of exploitatieovereenkomst opgenomen moeten worden.

Hoofdstuk 8 OVERLEG EN MAATSCHAPPELIJKE UITVOERBAARHEID

De procedure voor het verlenen van een omgevingsvergunning is door de wetgever geregeld. De procedure die vooraf gaat aan het nemen van een besluit op de ingediende aanvraag is de uitgebreide voorbereidingsprocedure nu er sprake is van een activiteit als bedoeld in artikel 2.1, eerste lid, onder c, van de Wabo, waarbij toepassing wordt gegeven aan artikel 2.12, eerste lid, onder a, onder 3°, of onder c, van de Wabo. Dit betekent onder meer dat er eerste een ontwerpbesluit ter inzage wordt gelegd voordat er een definitief besluit wordt genomen.

Zienswijzen

Het ontwerpbesluit (met relevante stukken) heeft van .. tot en met .. ter inzage gelegen. Gedurende deze periode heeft een ieder de mogelijkheid om een zienswijze naar voren te brengen.

Tijdens deze zes weken zijn **x** reacties ingediend. Deze reacties hebben **wel/niet** geleid tot aanpassing van het plan.

Bijlagen bij de ruimtelijke onderbouwing

Bijlage 1 Bodemonderzoek

**VERKENNEND BODEMONDERZOEK
RINGLAAN 11A
TE DE GLIND**

Opdrachtgever

TBVA
Plantageweg 3
3833 AZ Leusden

Opdrachtnemer

LAWIJN Advies & Management
Dijnselburgerlaan 1-4a
3705 LP Zeist

Telefoonnr. : 030 - 699 19 39
Telefaxnr. : 084 - 723 78 19
e-mail : info@lawijnadvies.nl

Rapport

Kenmerk : 21.4701-A1
Datum : 24 december 2021

Opsteller / projectleider
dhr. ing. H. (Herman) van Wijngaarden



Kwaliteitscontrole:
mw. drs. ing. F. (Erica) Broeder



KWALITEITSVERKLARING

LAWIJN Advies & Management verricht bodemonderzoek conform BRL SIKB 2000. Het bedrijf is hiervoor gecertificeerd volgens ISO 9001 en BRL SIKB 2000 (Protocollen 2001, 2002 en 2018). De werkzaamheden zijn op basis van dit certificatieschema uitgevoerd door (een) erkende veldwerker(s). Er hebben geen afwijkingen op het certificatieschema plaatsgevonden. LAWIJN Advies & Management is op geen enkele manier gelieerd aan de opdrachtgever en/of eigenaar van de onderzochte locatie. De projectleider en veldwerker(s) verklaren dat de werkzaamheden onafhankelijk van de opdrachtgever zijn uitgevoerd. Bij eventuele klachten op de uitvoering van de activiteiten binnen de reikwijdte van het kwaliteitsmanagementsysteem dient de opdrachtgever zich in eerste instantie te wenden tot LAWIJN Advies & Management en in tweede instantie tot de certificerende instelling.



INHOUD**blz.**

1	INLEIDING.....	1
2	VOORONDERZOEK	2
2.1	Locatiegegevens	2
2.2	Historische gegevens	3
2.3	Gegevens bodemonderzoek	4
2.4	Bodemopbouw en geohydrologie	4
2.5	Hypothese en onderzoeksstrategie	4
3	UITVOERING VELD- EN LABORATORIUMWERKZAAMHEDEN	6
3.1	Algemeen.....	6
3.2	Veldwerk	6
3.3	Bodemopbouw en zintuiglijke waarnemingen	6
3.4	Monster- en analysesselectie	7
4	RESULTATEN EN INTERPRETATIE VAN HET ONDERZOEK	8
4.1	Algemene begrippen en toetsingskader.....	8
4.2	Grond.....	9
4.3	Grondwater	10
5	CONCLUSIES EN AANBEVELINGEN.....	11

TABELLEN

blz.

1. Geohydrologisch overzicht.....	4
2. Onderzoekstrategie.....	5
3. Boringen en diepten van zintuiglijk waargenomen verontreinigingen.....	6
4. Gegevens grondwater.....	7
5. Overzicht van grondmengmonsters en analyses.....	7
6. Overzicht toetsing gemeten analyseresultaten in grond (mg/kg d.s.).....	9
7. Overzicht toetsing gemeten analyseresultaten in grondwater (µg/l).....	10

BIJLAGEN

- 1 Topografische kaart en kadastrale kaart met ligging onderzoekslocatie
- 2 Situatietekening onderzoekslocatie
- 3 Beschrijving boorprofielen
- 4 Analyserapporten
- 5 Toetsing analyseresultaten aan normen Wet bodembescherming
- 6 Oude topografische kaarten
- 7 Historische bodeminformatie provincie Gelderland (Bodemloket)
- 8 Situatietekening historisch bodemonderzoek
- 9 Foto's onderzoekslocatie

1 INLEIDING

Op de locatie Ringlaan 11A te De Glind is in opdracht van TBVA te Leusden een verkennend bodemonderzoek uitgevoerd. Het onderzoek is uitgevoerd volgens de richtlijnen van de NEN5740/NEN5707.

De aanleiding voor het bodemonderzoek vormt de aanvraag van een omgevingvergunning voor de bouw van twee nieuwe tunnelkassen op de locatie, alsook de beoordeling van de resultaten van een eerder uitgevoerd historisch bodemonderzoek voor de locatie door de gemeente Barneveld. Het doel van het bodemonderzoek is aantonen of op de onderzoekslocatie sprake is van een bodemverontreiniging.

Leeswijzer

In het voorliggende rapport komt eerst het vooronderzoek met de onderzoekshypothese aan de orde. Vervolgens wordt de uitvoering van het bodemonderzoek beschreven. Ten slotte komen, na de presentatie van de resultaten van het onderzoek en een interpretatie van deze resultaten, de conclusies en aanbevelingen van het onderzoek aan bod.

2 VOORONDERZOEK

Het vooronderzoek is verricht volgens de NEN 5725 richtlijn, aan de hand van een locatiebezoek, een interview met de huidige eigenaar, en archiefgegevens van de gemeente Barneveld / omgevingsdienst De Vallei en de provincie Gelderland.

In onderstaande paragrafen zijn de verkregen gegevens samengevat beschreven.

2.1 Locatiegegevens

Adres (postcode) : Ringlaan 11A, De Glind (3794 MT)
Gemeente : Barneveld
Kadastrale gegevens : gemeente Barneveld, sectie F, nummer 909
Eigenaar : Rudolphstichting De Vereniging Tot Verzorging Van Kinderen
Gebruik : bedrijfsterrein (tuindienst Rudolphstichting)
Coördinaten : X - 163.600 Y - 458.500
Onderzocht oppervlakte : circa 200 m²

In bijlage 1 zijn een topografische en kadastrale kaart met de ligging van de locatie opgenomen.

Ligging en gebruik

De locatie is gelegen in een agrarisch gebied / buitengebied, aan de zuidzijde van De Glind. De locatie is aan de zuidwestzijde ontsloten op de Ringlaan.

Onderstaand wordt een overzicht gegeven van het gebruik van de percelen in de omgeving.

Noordzijde	bedrijfsruimte tuindienst / stalling landbouwmachines
Oostzijde	open kapschuur / opslag landbouwproducten
Zuidzijde	landbouwgrond
Westzijde	parkeerterrein zwembad / openbare weg (Ringlaan)

Indeling locatie

Op het noordwestelijk gedeelte van de locatie bevindt zich een woonhuis (nr. 11), met aan de oostzijde een bedrijfsgebouw (nr. 11A). Op het zuidoostelijk gedeelte van de locatie bevindt zich een open kapschuur. Het overige gedeelte van de locatie is onbebouwd.

De eigenaar is voornemens om op het zuidwestelijk gedeelte van de locatie twee nieuwe tunnelkassen te plaatsen. Op oude luchtfoto's is zichtbaar dat het betreffende terreindeel vanaf omstreeks 2010 in gebruik is genomen als depotruimte voor grond (zuidelijk gedeelte) en opslagterrein voor bouwmaterialen (noordelijk gedeelte). De opgeslagen grondhopen in de depotruimte zijn recentelijk afgevoerd. Het terreindeel ter plaatse van de geplande bouwlocatie is geheel onverhard.

In bijlage 2 is een situatietekening van de onderzoekslocatie opgenomen.

Locatie-inspectie

Tijdens de locatie-inspectie zijn op de locatie geen verdachte plekken in de vorm van verzakkingen, plaatselijke ophogingen of brandplaatsen waargenomen. Ook zijn op het maaiveld geen asbestverdachte materialen waargenomen. In bijlage 9 zijn foto's van de onderzoekslocatie opgenomen.

2.2 Historische gegevens

Historisch gebruik

Op oude topografische kaarten blijkt dat het terrein ter hoogte van de onderzoekslocatie tot de jaren '70 van de 20^e eeuw in gebruik was als weiland. Op een topografische kaart uit 1985 is zichtbaar dat het betreffende terreindeel bij het erfgedeelte is betrokken.

Volgens Basisregistraties Adressen en Gebouwen (BAG) dateren de bestaande schuren op het noord-oostelijk en het zuidoostelijk gedeelte van de locatie uit 1980. Het woonhuis op het noordwestelijk gedeelte van de locatie (nr. 11) is in 1991 gerealiseerd.

Zoals blijkt uit oude topografische kaarten is de locatie in het verleden niet in gebruik geweest als boomgaard, of ten behoeve van glastuinbouw. Wel is in de eerste helft van de 20^e eeuw een voormalige boomgaard zichtbaar ter plaatse van het westelijk gesitueerde perceel (huidig parkeerterrein).

In september 2021 is een historisch bodemonderzoek uitgevoerd voor de locatie (Boot, kenmerk: P21-0684-002). Behalve het huidige gebruik van de locatie door Rudolphstichting zijn geen andere specifieke (voormalige) activiteiten bekend voor de locatie.

Asbest

Op de locatie zijn geen buitentoepassingen van asbest aanwezig. Op basis van informatie uit het historisch bodemonderzoek is bekend dat op het dak van de open kapschuur op het zuidoostelijk gedeelte van de locatie in het verleden asbesthoudende golfplaten waren gelegen. In 2019 is de dakbedekking vervangen door nieuwe golfplaten (asbestsanering).

De open kapschuur, inclusief de druppelzones onder de dakranden, bevinden zich buiten de contouren van onderhavige onderzoekslocatie.

Bedrijfsactiviteiten en olietanks

Ter plaatse van de onderzoekslocatie, en op de aangrenzende percelen, zijn, behalve tuindienst- en agrarische activiteiten, geen andere specifieke (voormalige) bedrijfsactiviteiten bekend. In het archief van de gemeente Barneveld / omgevingsdienst De Vallei zijn geen (voormalige) Hinderwet- of Wm-vergunningen bekend voor de locatie.

Olietanks

Volgens informatie in het archief van Omgevingsdienst De Vallei is op het terreindeel bij het woonhuis (Ringlaan 11) een voormalige ondergrondse huisbrandolietank bekend (inhoud: 3.000 liter). In september 1992 is een tanksanering uitgevoerd, waarbij de tank inwendig is gereinigd en afgevuld met zand. Uit het Kiwa-certificaat (kenmerk: T80) blijkt dat in de bodem bij de tank geen verontreiniging is aangetroffen.

Voor zover bekend bij de eigenaar en de gemeente Barneveld / omgevingsdienst De Vallei is ter plaatse van onderzoekslocatie, en in de directe omgeving, geen sprake van de aanwezigheid van andere (voormalige) olietanks.

Slootdempingen / ophooglagen

Op oude topografische kaarten uit de 19^e en de 20^e eeuw zijn ter plaatse van de onderzoekslocatie geen voormalige sloten zichtbaar. Bij de gemeente Barneveld / omgevingsdienst De Vallei is geen aanvullende informatie bekend met betrekking tot de aanwezigheid van slootdempingen ter plaatse van de onderzoekslocatie.

Ter plaatse van de onderzoekslocatie zijn geen concrete toepassingen van ophooglagen bekend. Vanwege het voormalige gebruik als depotruimte was ter plaatse van het zuidelijk gedeelte van de geplande bouwlocatie wel sprake van tijdelijke opslag, c.q. aan- en afvoer van grond. Ten gevolge van deze activiteiten heeft mogelijk wel vermenging met de oorspronkelijke bodem of gedeeltelijke ophoging van het terrein plaatsgevonden.

In bijlage 6 is een kopie van de topografische kaarten uit 1897, 1953 en 1985 opgenomen.

2.3 Gegevens bodemonderzoek

Bodemkwaliteitskaart

Volgens de bodemkwaliteitskaart van de gemeente Barneveld (regio De Vallei) ligt de onderzoekslocatie in zone natuur en landbouw. Voor deze zone zijn geen verhoogde achtergrondgehalten bekend in de boven- en de ondergrond.

Voorgaand bodemonderzoek

Behoudens het historisch bodemonderzoek uit september 2021 (Boot, kenmerk: P21-0684-002) zijn geen eerdere bodemonderzoeken bekend ter plaatse van de onderzoekslocatie.

Volgens informatie van de provincie Gelderland zijn in de omgeving van de onderzoekslocatie geen gevallen van ernstige bodemverontreiniging bekend.

De historische bodeminformatie van de provincie Gelderland (Bodemloket) is in bijlage 7 opgenomen.

2.4 Bodemopbouw en geohydrologie

De geohydrologische opbouw van het gebied waarbinnen de locatie is gesitueerd, is in onderstaande tabel weergegeven. De gegevens zijn afkomstig van de Grondwaterkaart van Nederland (Dienst Grondwaterverkenning TNO).

Tabel 1 Geohydrologisch overzicht

Typering	Ligging in meters t.o.v. NAP	Lithologie	Formatie
deklaag	+ 6 tot - 8	(grindhoudende) fijne tot matig grove zanden	Twente
1 ^e watervoerend pakket	- 8 tot - 17	(schelphoudende) klei, fijne zanden	Eem
2 ^e watervoerend pakket	- 17 tot - 30	matig fijne tot matig grove zanden	Eem

De grondwaterstroming in het eerste watervoerend pakket heeft een westelijke richting.

Volgens de Omgevingsverordening van de provincie Gelderland (dec. 2018) ligt de onderzochte locatie niet in een grondwaterbeschermingsgebied.

2.5 Hypothese en onderzoeksstrategie

Hypothese

Vanwege het langdurige gebruik van het zuidelijk gedeelte van de geplande bouwlocatie als depotruimte voor grond, is de kwaliteit van de bodem op het betreffende terreindeel, ten gevolge van ophoging / vermenging met de oorspronkelijke bodem en/of uitspoeling van verontreinigingen, mogelijk aangetast met zware metalen, PAK, PCB en/of minerale olie. Mede gerelateerd aan mogelijke puinbijmenging in de grond is de kwaliteit van de bodem mogelijk tevens aangetast met asbest.

Onderzoeksstrategie

Het onderzoek is opgezet naar de richtlijnen van de NEN 5740 / NEN 5707, volgens de strategie voor diffuse bodembelasting, heterogeen verdeeld (VED-HE). Het onderzoek ter plaatse van de verdachte deellocaties is gericht op de verdachte bodemlagen en de potentieel verontreinigende stoffen.

Het opgeboorde materiaal wordt per te onderscheiden laag bemonsterd, in trajecten van maximaal 0.5 meter. De boringen worden doorgezet tot 0.5 meter onder een zintuiglijk waarneembare verontreiniging.

Aansluitend op de beoordeling van het historisch bodemonderzoek door Omgevingsdienst de Vallei is onderhavig bodemonderzoek specifiek gericht op het terreindeel van de voormalige depotruimte voor grond, ter plaatse van het zuidelijk gedeelte van de geplande bouwlocatie. De situering van de voormalige depotruimte is vastgelegd op de situatietekening van het historisch bodemonderzoek. In bijlage 8 is een kopie van de situatietekening uit het historisch onderzoek opgenomen.

Voorafgaand aan de inspectie- en monsterneming van de bodem zal een visuele inspectie van het maaiveld plaatsvinden. Aan de hand van de resultaten van de visuele inspectie kan aanleiding bestaan om de onderzoekstrategie aan te passen.

In onderstaande tabel wordt een overzicht gegeven van de uit te voeren werkzaamheden en analyses.

Tabel 2 Onderzoekstrategie.

Onderdeel / terreindeel	Veldwerk / Aantal boringen				Chemisch onderzoek		Opmerkingen
	Beton / asfalt	tot 0.5 m -mv	én tot 0.5 m -gws	én met peilbuis	Grond	Grondwater	
Voormalige depotruimte grondopslag (ca. 200 m ²)							
Algemene bodemkwaliteit	-	2 (*A)	1	1	2x STgr 2x LOS	1x STgw	-
Onderzoek asbest	-	4 (*B)	-	-	1x ASB	-	-

mv / gws maaiveld / grondwaterspiegel.

(*A) boringen worden doorgezet tot 0.5 meter beneden terreinverharding.

(*B) inspectiegat (30 x 30 cm), gecombineerd met boringen algemene bodemkwaliteit.

STgr standaardpakket grond (NEN / SIKB): droge stof, 9 zware metalen (Ba, Cd, Co, Cu, Hg, Pb, Mo, Ni en Zn), polycyclische aromatische koolwaterstoffen (PAK-10 VROM), polychloorbifenylen (PCB) en minerale olie.

STgw standaardpakket grondwater (NEN / SIKB): 9 zware metalen, minerale olie (GC), vluchtige aromaten (styreen, benzeen, toluen, ethylbenzeen, xylenen en naftaleen), gechloreerde koolwaterstoffen, incl. vinylchloride.

ASB asbest in fijne fractie (< 20 mm), optioneel analyse grove fractie.

LOS lutum / organische stof.

De bij het vooronderzoek verzamelde informatie wordt gebruikt voor het verkrijgen van een adequate invulling van het veld- en laboratoriumonderzoek, en draagt bij aan de verklaring van de resultaten van het bodemonderzoek.

3 UITVOERING VELD- EN LABORATORIUMWERKZAAMHEDEN

3.1 Algemeen

De veldwerkzaamheden zijn uitgevoerd volgens de geldende NEN- en NPR-normen bij bodemonderzoek (BRL2000). Bij het veldwerk is het opgeboorde materiaal beoordeeld op samenstelling, en is gelet op eventueel zintuiglijk waarneembare verontreinigingen. Het grondwater is eveneens zintuiglijk beoordeeld.

3.2 Veldwerk

Het veldwerk is uitgevoerd op 3 december 2021, door de voor BRL SIKB 2000 erkende boormeester J.R. den Boer. De werkzaamheden zijn uitgevoerd conform de onderzoeksstrategie. Tijdens de veldwerkzaamheden zijn in totaal vier boringen uitgevoerd op het terreindeel van de voormalige depotruimte voor grond (nummers 1 t/m 4).

Het opgeboorde materiaal is bemonsterd in trajecten van circa 0.5 meter. De boringen in de bovengrond zijn verricht met een ongelakte Edelmanboor en een ongelakte grindboor. Voor de bemonstering van de ondergrond is gebruik gemaakt van een ongelakte Edelmanboor en een ongelakte zuigerboor.

Bij de uitgevoerde boringen zijn gaten gegraven in de bovenlaag (30 x 30 cm), voor inspectie van de bovengrond op asbestverdachte bestanddelen. Op het maaiveld van de onderzoekslocatie zijn visueel geen asbestverdachte materialen waargenomen. Vanwege de aanwezigheid van enkele waterplassen was het maaiveld van de onderzoekslocatie niet geheel vrij zichtbaar. De plaatsen van de boringen / inspectiegaten worden weergegeven op de situatietekening in bijlage 2.

Voor de bemonstering van het freatisch grondwater is boring 3 verder uitgediept en afgewerkt met een peilbuis. Het filterdeel is omhuld met een nylon filterkous en gegloeid filtergrind.

Het freatisch grondwater is bemonsterd op 10 december 2021. Voor de bepaling van de concentratie zware metalen is het grondwater in het veld gefiltreerd over een 0,45 µm filter en aangezuurd tot pH 2.

3.3 Bodemopbouw en zintuiglijke waarnemingen

Grond

De bovengrond van de locatie bestaat uit zwak tot matig humeus, sterk siltig, fijn zand. In de ondergrond, vanaf 0.7 à 0.8 meter beneden maaiveld, wordt humusarm, siltig fijn zand aangetroffen.

Voor een nadere beschrijving van de aangetroffen bodemlagen en de trajecten van monsternamen, wordt verwezen naar de boorbeschrijvingen in bijlage 3.

De in milieuhygiënisch opzicht aan het bodemmateriaal zintuiglijk waargenomen bijzonderheden worden in onderstaande tabel weergegeven.

Tabel 3 Boringen en diepten van zintuiglijk waargenomen verontreinigingen

Boring / inspectiegat	Einddiepte (m -mv)	Traject (m -mv)	Waargenomen bijzonderheden
01*	0,90	0,00 - 0,50	sporen puin, sporen grind, sporen hout
02*	2,00	0,00 - 0,50	sporen puin, sporen grind
03*	2,40	0,00 - 0,50	zwak houthoudend, sporen puin, stukje gaas
04*	1,20	0,00 - 0,30	sporen puin, sporen grind, sporen plastic, resten dakpan

* inspectiegat

In het opgeboorde en geïnspecteerde materiaal uit de boven- en de ondergrond zijn visueel geen asbestverdachte bestanddelen waargenomen, behoudens bijmenging van sporen puin.

Grondwater

In onderstaande tabel zijn de grondwatergegevens opgenomen.

Tabel 4 Gegevens grondwater

Peilbuis		Grondwaterstand (m-mv)	Zuurgraad (pH)	Geleidbaarheid (EC) (mS/cm)	Troebelheid (NTU)
Nummer	Filtertraject (m-mv)				
PB 3	1.4 - 2.4	0.85	7.5	1.7	19.2

Tijdens de monsternamen vertoonde het freatisch grondwater geen afwijkende geur of kleur. De gemeten zuurgraad (pH), elektrische geleidbaarheid (EC) en troebelheid (NTU) zijn voor grondwater in deze regio als normaal te beschouwen.

3.4 Monster- en analysesselectie

De fysische en chemische analyses zijn uitgevoerd door de milieulaboratoria Eurofins Analytico en Eurofins Acmaa. Beide laboratoria zijn gecertificeerd door de 'Raad voor Accreditatie' (RvA). De voorbehandeling van de analysemonsters is uitgevoerd volgens AS3000.

Grond

In onderstaande tabel is een overzicht opgenomen van de grondmengmonsters welke ter analyse bij het laboratorium zijn aangeboden, inclusief asbest.

Tabel 5 Overzicht van grondmengmonsters en analyses

Monstercode	Deelmonsters	Analyses			Motivering / Opmerkingen
		STgr	ASB	LOS	
MM 1	01 (0,00 - 0,50) 02 (0,00 - 0,50) 03 (0,00 - 0,50) 04 (0,00 - 0,30)	#		#	monsters van bovengrond; zwak tot matig humeus, matig siltig, fijn zand, zwakke bijmenging houtresten, sporen puin, grind, plaatselijk sporen plastic
MM 2	02 (0,70 - 1,20) 03 (0,90 - 1,40) 04 (0,80 - 1,20)	#		#	monsters van ondergrond; humusarm, zwak siltig, fijn zand, zintuiglijk geen afwijkingen
MM A	01 (0,00 - 0,50) 02 (0,00 - 0,50) 03 (0,00 - 0,50) 04 (0,00 - 0,30)		#		monsters van zwak geroerde laag in bovengrond; zwakke bijmenging houtresten, sporen puin, grind, plaatselijk sporen plastic, visueel geen asbestverdachte bestanddelen

#: Geanalyseerde pakketten/parameters

STgr Standaardpakket grond (NEN / SIKB)

ASB Asbest (fijne fractie < 20 mm)

LOS Lutum / Organische stof

Het standaardpakket-grond (NEN / SIKB) omvat de volgende analyses: droge stof, 9 zware metalen (Ba, Cd, Co, Cu, Hg, Pb, Mo, Ni en Zn), polycyclische aromatische koolwaterstoffen (PAK-10 VROM), polychloorbifenylen (PCB) en minerale olie (GC).

Grondwater

Het grondwatermonster uit peilbuis PB3 is geanalyseerd op het standaardpakket-grondwater (NEN / SIKB). Dit pakket omvat de volgende analyses: 9 zware metalen (Ba, Cd, Co, Cu, Hg, Pb, Mo, Ni en Zn), minerale olie (GC), vluchtige aromaten & gechlorideerde koolwaterstoffen, inclusief vinylchloride.

4 RESULTATEN EN INTERPRETATIE VAN HET ONDERZOEK

4.1 Algemene begrippen en toetsingskader

Om de mate van verontreiniging van de grond en het grondwater te kunnen beoordelen, dienen de chemische analyseresultaten van de grond- en grondwatermonsters te worden getoetst aan normen zoals deze zijn vastgesteld door het Ministerie van Infrastructuur en Waterstaat.

Per 1 juli 2013 is de Circulaire bodemsanering 2013 in werking getreden. De interventiewaarden voor grond en de streef- en interventiewaarden voor grondwater zijn opgenomen als bijlage 1 in de Circulaire.

Streefwaarden (grondwater en grond) / Achtergrondwaarden (grond; AW2000)

Indien het concentratieniveau kleiner of gelijk is aan de streefwaarden / achtergrondwaarden is sprake van een duurzame bodemkwaliteit waarbij de functionele eigenschappen die de bodem heeft voor mens, plant of dier niet zijn verminderd. Indien concentratie-overschrijdingen ten opzichte van de streefwaarde / achtergrondwaarde worden aangetoond, wordt de bodem (grond en grondwater) bestempeld als licht verontreinigd.

Toetsingscriterium ten behoeve van nader onderzoek / Tussenwaarde

Het toetsingscriterium voor de noodzaak van een nader onderzoek is als volgt gedefinieerd:

- in grond: de helft van de som van de achtergrondwaarde en de interventiewaarde;
- in grondwater: de helft van de som van de streefwaarde en de interventiewaarde.

Bij overschrijding van dit toetsingscriterium bestaat in principe een noodzaak tot nader onderzoek. Indien concentratie-overschrijdingen ten opzichte van deze toetsingswaarde worden aangetoond, wordt de bodem (grond en grondwater) bestempeld als matig verontreinigd.

Interventiewaarden

Interventiewaarden geven het concentratieniveau voor verontreinigingen in grond en grondwater aan waarboven ernstige verminderingen of dreigende vermindering optreedt van de functionele eigenschappen die de bodem heeft voor mens, plant of dier. Bij concentraties boven de interventiewaarde kan er sprake zijn van een geval van ernstige verontreiniging. In principe bestaat bij een geval van ernstige bodemverontreiniging een saneringsnoodzaak, zoals bedoeld in de Wet bodembescherming. De interventiewaarden voor grond zijn humaan- en ecotoxicologisch onderbouwd. De interventiewaarden voor grondwater zijn afgeleid van de interventiewaarden voor grond. Indien concentratie-overschrijdingen ten opzichte van de interventiewaarde worden aangetoond, wordt de bodem (grond en grondwater) bestempeld als sterk verontreinigd.

Voor de parameter barium is per 1 april 2009 alleen een interventiewaarde van kracht, specifiek voor situaties waarbij duidelijk sprake is van antropogene verontreiniging.

Asbest

De interventiewaarde voor asbest is gelijk aan de maximale samenstellingswaarde uit de Regeling bodemkwaliteit, welke de hergebruiksmogelijkheden van de grond/puin bepaalt en is vastgesteld op 100 mg/kg d.s. Deze asbestnorm is ook van toepassing voor bouw- en sloopafval en recyclinggranulaat.

De vastgestelde normwaarde geldt voor het gewogen asbestgehalte. De toetsing van het gewogen asbestgehalte dient op de volgende wijze te worden uitgevoerd:

$$(10 \times \text{gehalte amfibool asbest}) + (\text{gehalte serpentijn asbest}) = < 100 \text{ mg/kg d.s.}$$

Chrysotiel (wit asbest) betreft serpentijn asbest, de overige asbestsoorten zijn amfibolen (hoofdzakelijk amosiet en crocidoliet).

Verkennd onderzoek asbest NEN 5707

Door de lagere onderzoeksintensiteit van het verkennend onderzoek kan in deze fase niet direct worden getoetst aan de interventiewaarde. In het verkennend onderzoek wordt het gehalte getoetst aan de interventiewaarde gecorrigeerd met een factor 2. Deze correctiefactor is een maat voor de betrouwbaarheid van het verkennend onderzoek in relatie tot het nader onderzoek. Aan de hand van het verkregen indicatieve gehalte aan asbest wordt nagegaan of nader onderzoek al dan niet noodzakelijk is.

Wanneer het asbestgehalte kleiner is dan de helft van de interventiewaarde is het statistisch aannemelijk dat ook in een nader onderzoekstraject de interventiewaarde niet zal worden overschreden. In deze gevallen geldt er geen noodzaak tot het uitvoeren van een nader onderzoek asbest. Bij een asbestgehalte groter dan de helft van de interventiewaarde is een nader onderzoek asbest verplicht. De hoogste bepaalde waarde binnen een (deel)locatie is hiervoor bepalend.

Geval van ernstige bodemverontreiniging

Bij een historische verontreiniging (verontreiniging ontstaan voor 1 januari 1987) wordt bepaald of het een geval van ernstige bodemverontreiniging betreft. Volgens de Circulaire bodemsanering is er sprake van een geval van ernstige bodemverontreiniging indien voor tenminste één stof de gemiddelde gemeten concentratie van minimaal 25 m³ bodemvolume in het geval van een bodemverontreiniging, of 100 m³ poriënverzadigd bodemvolume in het geval van grondwaterverontreiniging, hoger is dan de interventiewaarde. Voor asbest geldt dat zodra er grond aanwezig is met een concentratie aan asbest boven de interventiewaarde, onafhankelijk van het volume, er sprake is van een geval van ernstige verontreiniging. Conform de richtlijnen van de Wet bodembescherming bestaat voor een geval van ernstige bodemverontreiniging een saneringsnoodzaak.

Voor nieuwe verontreinigingen (verontreiniging ontstaan na 1 januari 1987) is in de regel artikel 13 van de Wet bodembescherming (zorgplicht) van toepassing.

De achtergrond- en interventiewaarden voor zware metalen en organische verbindingen in de grond zijn afhankelijk van het percentage lutum en/of organische stof van de grond. Derhalve dienen de gemeten gehalten in de grond hiervoor te worden gecorrigeerd (gestandaardiseerd gehalte).

De analyseresultaten van de grond- en grondwatermonsters zijn als bijlage 4 aan het rapport toegevoegd. In bijlage 5 is de toetsing van de analyseresultaten aan achtergrond- en interventiewaarden opgenomen (gestandaardiseerd gehalte).

4.2 Grond

Analyseresultaten

In onderstaande tabel wordt een overzicht gegeven van de toetsing van de gemeten analyseresultaten van de grond aan de normen uit de Leidraad bodembescherming, in mg/kg droge stof.

Tabel 6 Overzicht toetsing gemeten analyseresultaten in grond (mg/kg d.s.)

Monstercode	Lutum (%)	Org. Stof (%)	Zware metalen									Min. olie	PCB	PAK (10)	ASB	klasse BBK
			Ba	Cd	Co	Cu	Hg	Mo	Ni	Pb	Zn					
MM1; B1 t/m 4 (0.0-0.5)	3,6	4,0	--	--	--	--	--	--	--	--	--	--	0,013	--	x	Wonen
MM2; B2 t/m 4 (0.7-1.4)	4,0	0,7	--	--	--	--	--	--	--	--	--	--	--	--	x	AW
MMA; GT1 t/m 4 (0.0-0.5)	-	-	x	x	x	x	x	x	x	x	x	x	x	x	[<2]	-

x : niet geanalyseerd.

[<2] : geen overschrijding hergebruiknorm / toetsingswaarde voor nader onderzoek, asbest.

-- : geen overschrijding achtergrondwaarde (aw2000)/detectielimiet.

0,013 : overschrijding van de achtergrondwaarde (aw2000).

Interpretatie

Het licht verhoogde PCB-gehalte in het mengmonster van de bovengrond (MM1) kan vermoedelijk worden gerelateerd aan de aangetroffen bodemvreemde bestanddelen (houtresten, sporen puin, grind, plastic), c.q. het langdurige gebruik van de locatie als depotruimte.

In het mengmonster van de zwak geroerde laag in de bovengrond (MM A) is analytisch geen verontreiniging met asbest geconstateerd. De analyseresultaten vormen een bevestiging van de visuele waarnemingen.

In het mengmonster van de ondergrond (MM2), wordt voor geen van de onderzochte parameters een toetsingswaarde overschreden.

Indicatieve toetsing normen Besluit Bodemkwaliteit

Bij toetsing aan de normen van het Besluit Bodemkwaliteit wordt de kwaliteit van de boven- en de ondergrond indicatief beoordeeld als klasse Wonen en klasse AW.

4.3 Grondwater

Analyseresultaten

In onderstaande tabel wordt een overzicht gegeven van de toetsing van de gemeten analyseresultaten van het grondwater aan de normen uit de Leidraad bodembescherming, in µg/liter.

Tabel 7 Overzicht toetsing gemeten analyseresultaten in grondwater (µg/l)

Componenten		Peilbuis	Toetsingswaarden		
		PB3	S	(S+I)/2	I
Zware metalen	Barium (Ba)	210	50	340	630
	Cadmium (Cd)	--	0,40	3,2	6
	Kobalt (Co)	--	20	60	100
	Koper (Cu)	--	15	45	75
	Kwik (Hg)	--	0,05	0,18	0,30
	Molybdeen (Mo)	--	5	150	300
	Nikkel (Ni)	39	15	45	75
	Lood (Pb)	--	15	45	75
	Zink (Zn)	220	65	430	800
Vluchtige Aromaten	Benzeen	--	0,2	15	30
	Tolueen	--	7,0	500	1000
	Ethylbenzeen	--	4,0	77	150
	Xylenen	--	0,2	35	70
	Naftaleen	1,1	0,01	35	70
	Styreen	--	6,0	150	300
Vluchtige gechloreerde koolwaterstoffen	Dichloormethaan	--	0,01	500	1000
	Trichloormethaan	--	6,0	200	400
	Tetrachloormethaan	--	0,01	5	10
	Trichlooretheen	--	24	260	500
	Tetrachlooretheen	--	0,01	20	40
	1,1-dichloorethaan	--	7,0	450	900
	1,2-dichloorethaan	--	7,0	200	400
	1,1,1-trichloorethaan	--	0,01	150	300
	1,1,2-trichloorethaan	--	0,01	65	130
	Vinylchloride	--	0,01	2,5	5,0
	1,1-dichlooretheen	--	0,01	5	10
	1,2-dichloorethenen (som)	--	0,01	10	20
	Dichloorpropanen (som)	--	0,8	40	80
	Overige stoffen	--	50	325	600

-- : geen overschrijding streefwaarde/detectielimiet.

210 : overschrijding van de streefwaarde.

Interpretatie

Voor de licht verhoogde concentraties nikkel, zink en naftaleen in het grondwater kan, op basis van de beschikbare gegevens, geen duidelijke oorzaak worden gegeven.

Voor de licht verhoogde concentratie barium in het grondwater geldt vermoedelijk dat sprake is van een verhoogde achtergrondwaarde. Uit wetenschappelijk onderzoek is gebleken dat voor barium, in het grondwater onder zandgronden, concentraties worden gemeten tot 200 à 250 µg/l.

5 CONCLUSIES EN AANBEVELINGEN

Op de locatie Ringlaan 11A te De Glind is een verkennend bodemonderzoek uitgevoerd, in verband met de aanvraag van een omgevingvergunning voor de bouw van twee nieuwe tunnelkassen op de locatie. Het onderzoek is uitgevoerd volgens de richtlijnen van de NEN 5740 / NEN 5707.

Op basis van de resultaten van het verkennend bodemonderzoek wordt het volgende geconcludeerd:

- ♦ In de bovengrond van de locatie is een lichte verontreiniging met PCB geconstateerd. Zintuiglijk is zwakke bijmenging van houtresten, sporen puin en sporen grind waargenomen, alsook plaatselijk sporen plastic.
- ♦ Bij het onderzoek op asbest is in de zwak geroerde laag in de bovengrond van de locatie van de locatie, zowel visueel als analytisch, geen verontreiniging geconstateerd.
- ♦ In de laag humusarm siltig fijn zand in de ondergrond van de locatie zijn, zowel zintuiglijk als analytisch, geen verontreinigingen geconstateerd.
- ♦ In het grondwater ter plaatse van de onderzoekslocatie zijn lichte verontreinigingen met nikkel, zink en naftaleen aangetroffen, en is een licht verhoogde concentratie barium gemeten, welke vermoedelijk kan worden beschouwd als een verhoogde achtergrondwaarde.

Op basis van de verkregen onderzoeksresultaten bestaat, conform de richtlijnen van de Wet Bodembescherming, geen aanleiding tot nader onderzoek. De verkregen resultaten geven geen milieutechnische bezwaren voor het afgeven van een omgevingvergunning.

Indien bij de herinrichting van de locatie grond zal vrijkomen, dient er rekening mee te worden gehouden dat hiervoor beperkte hergebruikmogelijkheden bestaan. De toepassingsmogelijkheden voor dit materiaal op een andere locatie dienen te worden bepaald aan de hand van de voorwaarden van het Besluit bodemkwaliteit en/of de Bodemkwaliteitskaart van de gemeente Barneveld (regio De Vallei).

24 december 2021

Behandeld door:

ing. H. van Wijngaarden,
Lawijn Advies & Management.

BIJLAGE 1

TOPOGRAFISCHE EN KADASTRALE KAART MET LIGGING ONDERZOEKSLOCATIE

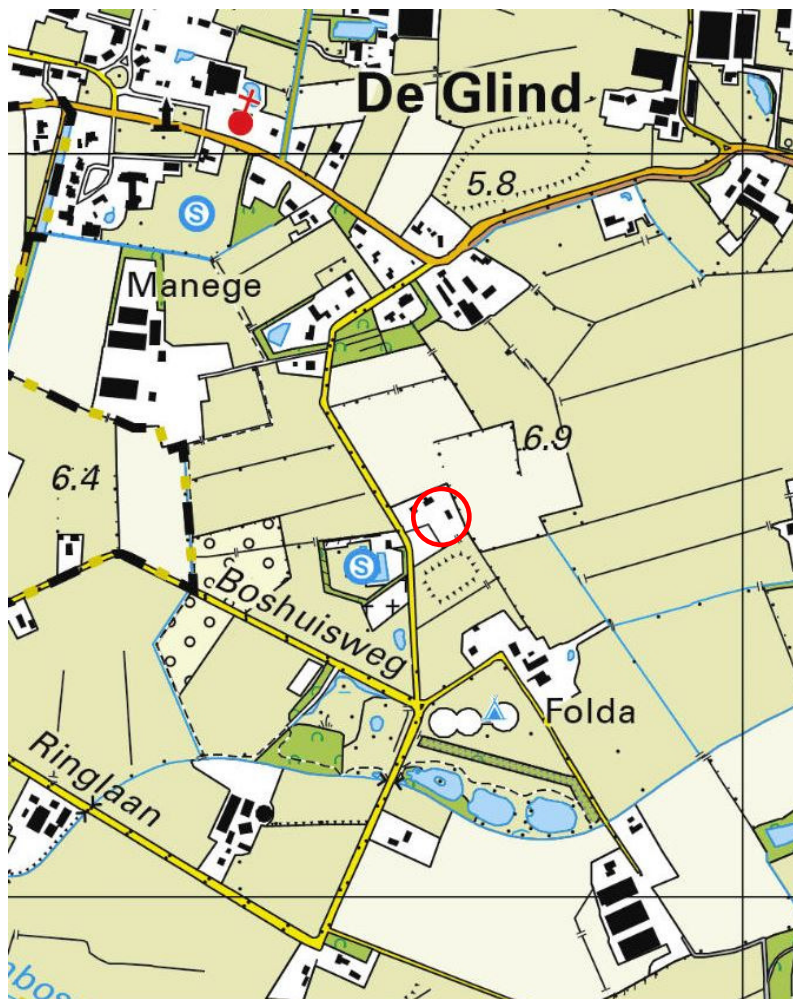

 onderzoekslocatie

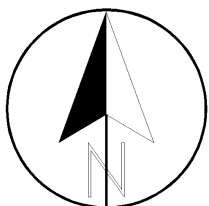

Projectnaam : **De Glind - Ringlaan 11A**

Project : **21.4701**

Schaal : **1: 10'000**

Datum : **december 2021**

Formaat: **A4**

Onderdeel:

*Overzichtskaart met
ligging onderzoekslocatie*

Lawijn

© Topografische dienst Emmen

Bijlage **1 - 1**

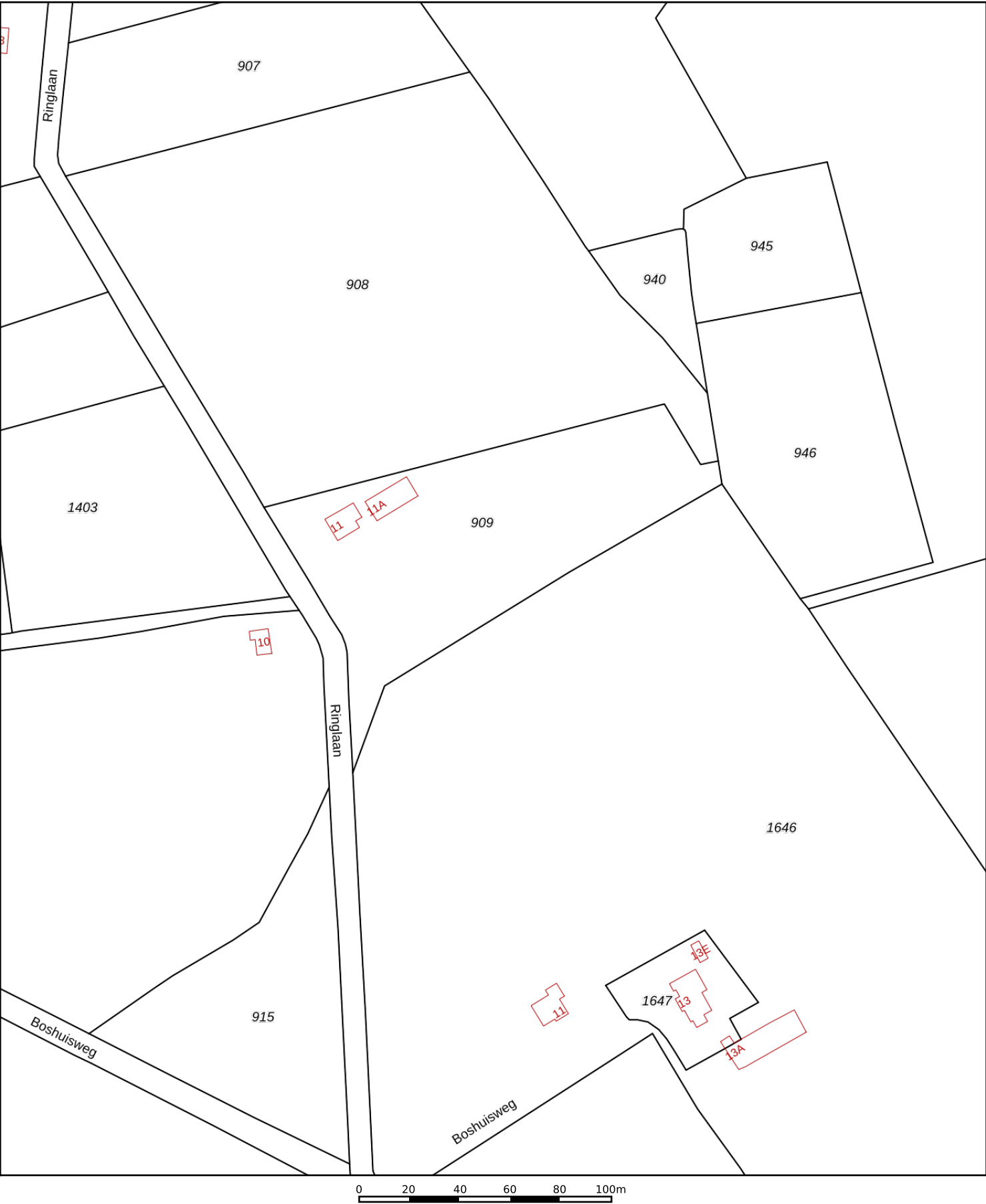

12345

25

Deze kaart is noordgericht

Perceelnummer

Huisnummer

Vastgestelde kadastrale grens

Voorlopige kadastrale grens

Administratieve kadastrale grens

Bebouwing

Schaal 1: 2000

Kadastrale gemeente

Sectie

Perceel

Barneveld

F

909

Aan dit uittreksel kunnen geen betrouwbare maten worden ontleend.

De Dienst voor het kadaster en de openbare registers behoudt zich de intellectuele eigendomsrechten voor, waaronder het auteursrecht en het databankenrecht.

kadaster

BIJLAGE 2

SITUATIETEKENING ONDERZOEKSLOCATIE

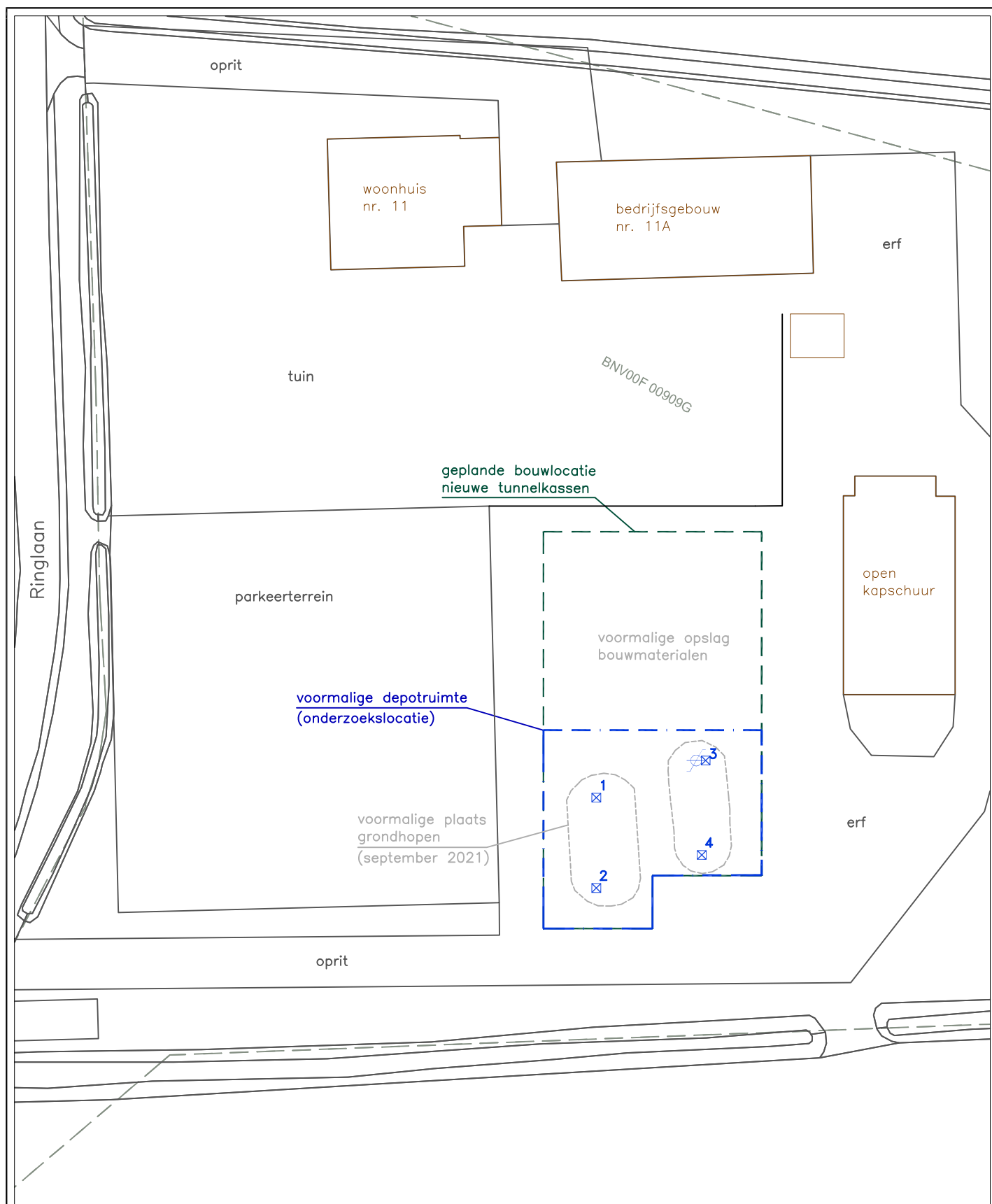

LEGENDA

- Peilbuis
- Boring, met inspectiegat

Onderzoekslocatie



0 4 8 12 16 20m

Projectno.: 21.4701 Schaal : 1 : 400
Datum : december 2021 Formaat : A4

Projectnaam : **De Glind – Ringlaan 11A**
Onderdeel : **Situatietekening onderzoekslocatie**

Get. : KW Contr. : HW Bijlage: 2



BIJLAGE 3

BESCHRIJVING BOORPROFIELEN

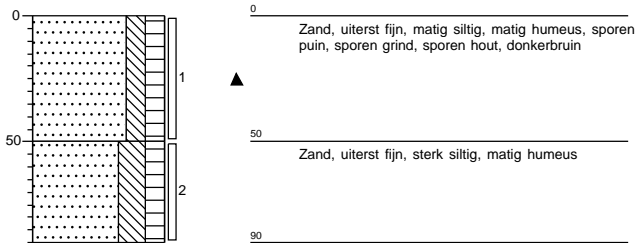
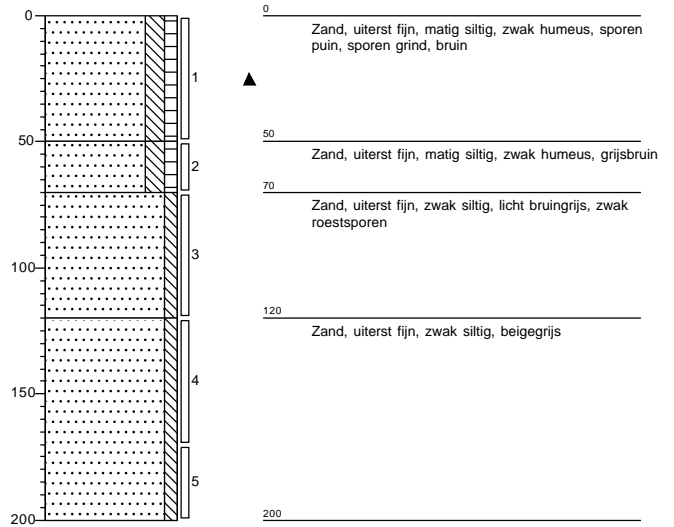
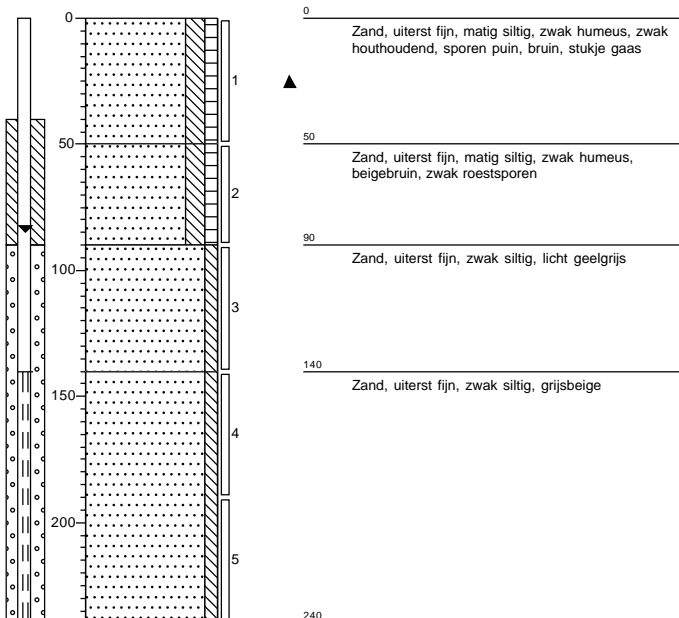
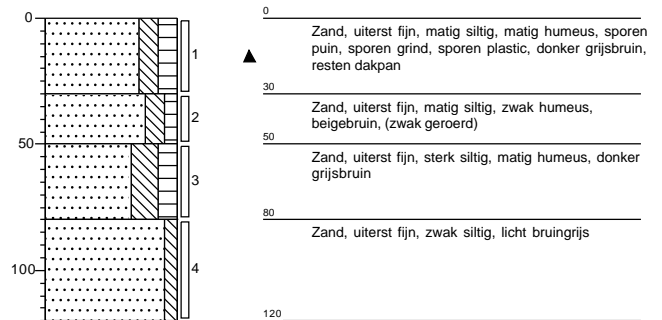
Boring: 01**Boring: 02****Boring: 03****Boring: 04**

BIJLAGE 4

ANALYSERAPPORTEN

Analysecertificaat

Uw project/verslagnummer 21.4701
 Uw projectnaam Ringlaan 11A
 Uw ordernummer
 Uw monsternemer J.R. den Boer

Certificaatnummer/Versie 2021198322/1
 Startdatum analyse 03-Dec-2021
 Datum einde analyse 08-Dec-2021
 Rapportagedatum 08-Dec-2021/12:09
 Bijlage A, B, C
 Pagina 1/2

Analyse	Eenheid	1	2
Voorbehandeling			
Cryogeen malen		Uitgevoerd	Uitgevoerd
Bodemkundige analyses			
S Droge stof	% (m/m)	80.3	83.9
S Organische stof	% (m/m) ds	4.0	<0.7
Gloeirest	% (m/m) ds	96	99
S Korrelgrootte < 2 µm (Lutum)	% (m/m) ds	3.6	4.0
Metalen			
S Barium (Ba)	mg/kg ds	<20	<20
S Cadmium (Cd)	mg/kg ds	<0.20	<0.20
S Kobalt (Co)	mg/kg ds	<3.0	<3.0
S Koper (Cu)	mg/kg ds	7.0	<5.0
S Kwik (Hg)	mg/kg ds	<0.050	<0.050
S Molybdeen (Mo)	mg/kg ds	<1.5	<1.5
S Nikkel (Ni)	mg/kg ds	6.1	<4.0
S Lood (Pb)	mg/kg ds	15	<10
S Zink (Zn)	mg/kg ds	37	<20
Minerale olie			
Minerale olie (C10-C12)	mg/kg ds	<3.0	<3.0
Minerale olie (C12-C16)	mg/kg ds	<5.0	<5.0
Minerale olie (C16-C21)	mg/kg ds	<5.0	<5.0
Minerale olie (C21-C30)	mg/kg ds	<11	<11
Minerale olie (C30-C35)	mg/kg ds	9.4	<5.0
Minerale olie (C35-C40)	mg/kg ds	<6.0	<6.0
S Minerale olie totaal (C10-C40)	mg/kg ds	<35	<35
Polychloorbifenylen, PCB			
S PCB 28	mg/kg ds	<0.0010	<0.0010
S PCB 52	mg/kg ds	<0.0010	<0.0010
S PCB 101	mg/kg ds	0.0014	<0.0010
S PCB 118	mg/kg ds	<0.0010	<0.0010

Nr.	Uw monsteromschrijving	Opgegeven monstermatrix	Monster nr.
1	MM1; B1 t/m 4 (0.0-0.5)	Grond (AS3000)	12443541
2	MM2; B2 t/m 4 (0.7-1.4)	Grond (AS3000)	12443542

Eurofins Analytico B.V.

Gildeweg 42-46 Tel. +31 (0)34 242 63 00
 3771 NB Barneveld Fax +31 (0)34 242 63 99
 P.O. Box 459 E-mail info-env@eurofins.nl
 3770 AL Barneveld NL Site www.eurofins.nl

BNP Paribas S.A. 227 9245 25
 IBAN: NL71BNPA0227924525
 BIC: BNPANL2A
 KvK/CoC No. 09088623
 BTW/VAT No. NL 8043.14.883.B01



Q: door RVA geaccrediteerde verrichting
 R: AP04 erkende en geaccrediteerde verrichting
 S: AS SIKB erkende en geaccrediteerde verrichting
 V: VLAREL erkende verrichting
 W: Waals Gewest erkende verrichting

Dit certificaat mag uitsluitend in zijn geheel worden gereproduceerd.
 Eurofins Analytico B.V. is ISO 14001: 2015 gecertificeerd door TÜV en erkend door het Vlaamse Gewest (OVAM en Dep. Omgeving), het Brusselse Gewest (BIM), het Waalse Gewest (DGRNE-OWD) en door de overheid van Luxemburg (MEV).



TESTEN
 RvA L010

Analysecertificaat

Uw project/verslagnummer	21.4701	Certificaatnummer/Versie	2021198322/1
Uw projectnaam	Ringlaan 11A	Startdatum analyse	03-Dec-2021
Uw ordernummer		Datum einde analyse	08-Dec-2021
Uw monsternemer	J.R. den Boer	Rapportagedatum	08-Dec-2021/12:09
		Bijlage	A, B, C
		Pagina	2/2

Analyse	Eenheid	1	2
S PCB 138	mg/kg ds	0.0033 ²⁾	<0.0010
S PCB 153	mg/kg ds	0.0036 ³⁾	<0.0010
S PCB 180	mg/kg ds	0.0028	<0.0010
S PCB (som 7) (factor 0,7)	mg/kg ds	0.013	0.0049 ¹⁾
Polycyclische Aromatische Koolwaterstoffen, PAK			
S Naftaleen	mg/kg ds	<0.050	<0.050
S Fenanthreen	mg/kg ds	0.073	<0.050
S Anthraceen	mg/kg ds	<0.050	<0.050
S Fluorantheen	mg/kg ds	0.24	<0.050
S Benzo(a)anthraceen	mg/kg ds	0.13	<0.050
S Chryseen	mg/kg ds	0.14	<0.050
S Benzo(k)fluorantheen	mg/kg ds	0.090	<0.050
S Benzo(a)pyreen	mg/kg ds	0.15	<0.050
S Benzo(ghi)peryleen	mg/kg ds	0.11	<0.050
S Indeno(123-cd)pyreen	mg/kg ds	0.092	<0.050
S PAK VROM (10) (factor 0,7)	mg/kg ds	1.1	0.35 ¹⁾

Nr.	Uw monsteromschrijving	Opgegeven monsternatrix	Monster nr.
1	MM1; B1 t/m 4 (0.0-0.5)	Grond (AS3000)	12443541
2	MM2; B2 t/m 4 (0.7-1.4)	Grond (AS3000)	12443542

Eurofins Analytico B.V.

Gildeweg 42-46
3771 NB Barneveld
P.O. Box 459
3770 AL Barneveld NL
Tel. +31 (0)34 242 63 00
Fax +31 (0)34 242 63 99
E-mail info-env@eurofins.nl
Site www.eurofins.nl

BNP Paribas S.A. 227 9245 25
IBAN: NL71BNPA0227924525
BIC: BNPNL2A
KvK/CoC No. 09088623
BTW/VAT No. NL 8043.14.883.B01



Q: door RVA geaccrediteerde verrichting
R: AP04 erkende en geaccrediteerde verrichting
S: AS SIKB erkende en geaccrediteerde verrichting
V: VLAREL erkende verrichting
W: Waals Gewest erkende verrichting

Dit certificaat mag uitsluitend in zijn geheel worden gereproduceerd.
Eurofins Analytico B.V. is ISO 14001: 2015 gecertificeerd door TÜV en erkend door het Vlaamse Gewest (OVAM en Dep. Omgeving), het Brusselse Gewest (BIM), het Waalse Gewest (DGRNE-OWD) en door de overheid van Luxemburg (MEV).

Akkoord
Pr. coörd.



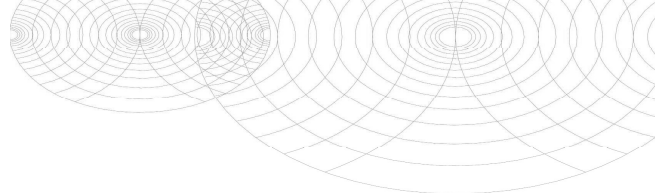

Bijlage (A) met de opgegeven deelmonsterinformatie behorende bij het analysecertificaat. 2021198322/1

Pagina 1/1

Monster nr.	Uw monsteromschrijving				
Barcode	Boornr	Van	Tot	Uw datum monstername	Monsteromsch./Monstername ID
12443541	MM1; B1 t/m 4 (0.0-0.5)				
0539142536	03	0	50	03-Dec-2021	1
0539142526	02	0	50	03-Dec-2021	1
0539142534	01	0	50	03-Dec-2021	1
0539142537	04	0	30	03-Dec-2021	1
12443542	MM2; B2 t/m 4 (0.7-1.4)				
0539141635	03	90	140	03-Dec-2021	3
0539142478	02	70	120	03-Dec-2021	3
0539141627	04	80	120	03-Dec-2021	4



Eurofins Analytico B.V.

Gildeweg 42-46
3771 NB Barneveld
P.O. Box 459
3770 AL Barneveld NL

Tel. +31 (0)34 242 63 00
Fax +31 (0)34 242 63 99
E-mail info-env@eurofins.nl
Site www.eurofins.nl

BNP Paribas S.A. 227 9245 25
IBAN: NL71BNPA0227924525
BIC: BNPANL2A
KvK/CoC No. 09088623
BTW/VAT No. NL 8043.14.883.B01

Eurofins Analytico B.V. is ISO 14001: 2015 gecertificeerd door TÜV en erkend door het Vlaamse Gewest (OVAM en Dep. Omgeving), het Brusselse Gewest (BIM), het Waalse Gewest (DGRNE-OWD) en door de overheid van Luxemburg (MEV).

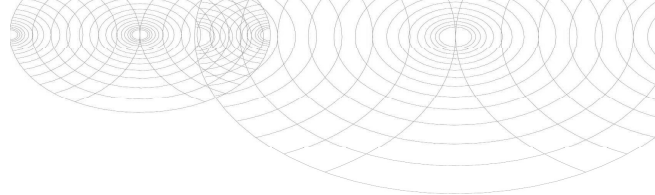
**Bijlage (B) met opmerkingen behorende bij analysecertificaat 2021198322/1**

Pagina 1/1

Opmerking 1)

De toetswaarde van de som is gelijk aan de sommatie van 0,7*RG

Opmerking 2)

PCB 138 kan positief beïnvloed worden door PCB 163.

Opmerking 3)

PCB 153 kan positief beïnvloed worden door PCB 132.

**Eurofins Analytico B.V.**

Gildeweg 42-46 Tel. +31 (0)34 242 63 00
3771 NB Barneveld Fax +31 (0)34 242 63 99
P.O. Box 459 E-mail info-env@eurofins.nl
3770 AL Barneveld NL Site www.eurofins.nl

BNP Paribas S.A. 227 9245 25
IBAN: NL71BNPA0227924525
BIC: BNPANL2A
KvK/CoC No. 09088623
BTW/VAT No. NL 8043.14.883.B01

Eurofins Analytico B.V. is ISO 14001: 2015 gecertificeerd door TÜV en erkend door het Vlaamse Gewest (OVAM en Dep. Omgeving), het Brusselse Gewest (BIM), het Waalse Gewest (DGRNE-OWD) en door de overheid van Luxemburg (MEV).

Bijlage (C) met methodeverwijzingen behorende bij analysecertificaat 2021198322/1

Pagina 1/1

Analyse	Methode	Techniek	Methode referentie
Voorbehandeling			
Cryogeen malen	W0106	Voorbehandeling	AS3000
Bodemkundige analyses			
Droge Stof	W0104	Gravimetrie	pb 3010-2 en NEN-EN 15934
Organische stof (gloeiverlies)	W0109	Gravimetrie	pb 3010-3 en NEN 5754
Korrelgrootte < 2 µm (lutum)	W0171	Sedimentatie	pb 3010-4 en NEN 5753
Metalen			
Barium (Ba)	W0423	ICP-MS	pb 3010-5 en NEN-EN-ISO 17294-2
Cadmium (Cd)	W0423	ICP-MS	pb 3010-5 en NEN-EN-ISO 17294-2
Kobalt (Co)	W0423	ICP-MS	pb 3010-5 en NEN-EN-ISO 17294-2
Koper (Cu)	W0423	ICP-MS	pb 3010-5 en NEN-EN-ISO 17294-2
Kwik (Hg)	W0423	ICP-MS	pb 3010-5 en NEN-EN-ISO 17294-2
Molybdeen (Mo)	W0423	ICP-MS	pb 3010-5 en NEN-EN-ISO 17294-2
Nikkel (Ni)	W0423	ICP-MS	pb 3010-5 en NEN-EN-ISO 17294-2
Lood (Pb)	W0423	ICP-MS	pb 3010-5 en NEN-EN-ISO 17294-2
Zink (Zn)	W0423	ICP-MS	pb 3010-5 en NEN-EN-ISO 17294-2
Minerale olie			
Minerale Olie (C10-C40)	W0202	GC-FID	pb 3010-7 en NEN-EN-ISO 16703
Polychloorbifenylen, PCB			
PCB (7)	W0271	GC-MS	pb 3010-8 en NEN 6980
Polycyclische Aromatische Koolwaterstoffen, PAK			
PAK (10) (VROM)	W0271	GC-MS	pb. 3010-6 en NEN-ISO 18287
PAK som AS3000/AP04	W0271	GC-MS	pb. 3010-6 en NEN-ISO 18287

Nadere informatie over de toegepaste onderzoeksmethoden alsmede een classificatie van de meetonzekerheid staan vermeld in ons overzicht "Specificaties analysemethoden", versie juni 2020.

Opdracht

Opdrachtgever	Lawijn advies & management	Rapportnummer	V211201462 versie 1
Contactpersoon	Dhr. H. van Wijngaarden	Datum opdracht	09-12-2021
Adres	Dijnseburgerlaan 1-4a	Datum ontvangst	09-12-2021
Postcode en plaats	3705 LP Zeist	Datum rapportage	16-12-2021
Projectcode	21.4701	Pagina	1 van 1
Project omschrijving	Ringlaan 11A		

Naam	MMA; GT1 t/m 4 (0.0-0.5)	Datum monstername	03-12-2021
Monstersoort	Grond	Datum analyse	16-12-2021
Monsternamen door	J.R. den Boer	Barcode	AM14370072
Analyse methode	Asbest in bodem m.b.v. microscopie - conform AS 3000, AP04 SG6 en NEN 5898 (Q)		

Q = door RvA geaccrediteerd

Resultaten

Parameter	Concentratie		95% betrouwbaarheidsinterval				Eenheid
			Ondergrens		Bovengrens		
	Gemeten	Gewogen	Gemeten	Gewogen	Gemeten	Gewogen	
Droge stof	75,6						%
Massa monster (veldnat)	17,3						kg
Massa monster (droog)	13,0						kg
Chrysotiel (serpentine)	n.a.	n.a.	-	-	1,3	1,3	mg/kg ds
Amosiet (amfibool)	n.a.	n.a.	-	-	-	-	mg/kg ds
Crocidoliet (amfibool)	n.a.	n.a.	-	-	-	-	mg/kg ds
Per mineralogische groep							
Niet hechtgeb. serpentine	n.a.	n.a.	-	-	1,3	1,3	mg/kg ds
Hechtgebonden serpentine	n.a.	n.a.	-	-	-	-	mg/kg ds
Totaal serpentine	n.a.	n.a.	-	-	1,3	1,3	mg/kg ds
Niet hechtgeb. amfibool	n.a.	n.a.	-	-	-	-	mg/kg ds
Hechtgebonden amfibool	n.a.	n.a.	-	-	-	-	mg/kg ds
Totaal amfibool	n.a.	n.a.	-	-	-	-	mg/kg ds
Totaal							
Niet hechtgeb. asbest	<2	n.a.	-	-	1,3	1,3	mg/kg ds
Hechtgebonden asbest	<2	n.a.	-	-	-	-	mg/kg ds
Totaal asbest	<2	n.a.	-	-	1,3	1,3	mg/kg ds

n.a. = niet aantoonbaar

Gewogen concentratie asbest : totaal asbest serpentine + 10*totaal asbest amfibool (mg/kg.ds).

Dit monster is droog gezeefd.

Aanvullende analyseresultaten volgen hieronder.

Analyse	Fractie > 20 mm	Fractie 8 - 20 mm	Fractie 4 - 8 mm	Fractie 2 - 4 mm	Fractie 1 - 2 mm	Fractie 0,5 - 1 mm	Fractie < 0,5 mm	Fractie Totaal
Zeven (g)	0	100	263	551	895	1964	9275	13048
Afgezochte deel fractie (%)	100	100	100	100	20	5		

NHG = Niet hechtgebonden.

HG = Hechtgebonden.

Conclusie en/of opmerkingen:

Het aangeboden monster bevat geen asbest.

Hoofdanalist laboratorium

Mw. ing. E. Kingma

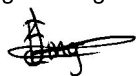

Dit rapport mag uitsluitend in zijn geheel worden gereproduceerd.

De resultaten hebben uitsluitend betrekking op de monsters, zoals die door u voor analyse ter beschikking zijn gesteld.

Eurofins ACMAA Testing is niet aansprakelijk voor interpretaties en conclusies die gedaan zijn naar aanleiding van de verkregen resultaten.

Nadere informatie over de toegepaste methodes en prestatiekenmerken is beschikbaar en kan op aanvraag worden verkregen.



Analysecertificaat

Uw project/verslagnummer 21.4701
 Uw projectnaam Ringlaan 11A
 Uw ordernummer 4701
 Uw monsternemer J.R. den Boer

Certificaatnummer/Versie 2021203017/1
 Startdatum analyse 10-Dec-2021
 Datum einde analyse 16-Dec-2021
 Rapportagedatum 16-Dec-2021/07:33
 Bijlage A, B, C
 Pagina 1/2

Analyse	Eenheid	1
Metalen		
S Barium (Ba)	µg/L	210
S Cadmium (Cd)	µg/L	0.29
S Kobalt (Co)	µg/L	16
S Koper (Cu)	µg/L	4.6
S Kwik (Hg)	µg/L	<0.050
S Molybdeen (Mo)	µg/L	<2.0
S Nikkel (Ni)	µg/L	39
S Lood (Pb)	µg/L	<2.0
S Zink (Zn)	µg/L	220
Vluchtige Aromatische Koolwaterstoffen		
S Benzeen	µg/L	<0.20
S Toluene	µg/L	<0.20
S Ethylbenzeen	µg/L	<0.20
S o-Xyleen	µg/L	<0.10
S m,p-Xyleen	µg/L	<0.20
S Xylenen (som) factor 0,7	µg/L	0.21 ¹⁾
BTEX (som)	µg/L	<0.90
S Naftaleen	µg/L	1.1
S Styreen	µg/L	<0.20
Vluchtige organische halogeenkoolwaterstoffen		
S Dichloormethaan	µg/L	<0.20
S Trichloormethaan	µg/L	<0.20
S Tetrachloormethaan	µg/L	<0.10
S Trichlooretheen	µg/L	<0.20
S Tetrachlooretheen	µg/L	<0.10
S 1,1-Dichloorethaan	µg/L	<0.20
S 1,2-Dichloorethaan	µg/L	<0.20
S 1,1,1-Trichloorethaan	µg/L	<0.10
S 1,1,2-Trichloorethaan	µg/L	<0.10
S cis 1,2-Dichlooretheen	µg/L	<0.10

Nr. Uw monsteromschrijving
 1 PB3

Opgegeven monstermatrix
 Water (AS3000)

Monster nr.
 12458597

Eurofins Analytico B.V.

Gildeweg 42-46 Tel. +31 (0)34 242 63 00
 3771 NB Barneveld Fax +31 (0)34 242 63 99
 P.O. Box 459 E-mail info-env@eurofins.nl
 3770 AL Barneveld NL Site www.eurofins.nl

BNP Paribas S.A. 227 9245 25
 IBAN: NL71BNPA0227924525
 BIC: BNPNL2A
 KvK/CoC No. 09088623
 BTW/VAT No. NL 8043.14.883.B01



Q: door RVA geaccrediteerde verrichting
 R: AP04 erkende en geaccrediteerde verrichting
 S: AS SIKB erkende en geaccrediteerde verrichting
 V: VLAREL erkende verrichting
 W: Waals Gewest erkende verrichting

Dit certificaat mag uitsluitend in zijn geheel worden gereproduceerd.
 Eurofins Analytico B.V. is ISO 14001: 2015 gecertificeerd door TÜV en erkend door het Vlaamse Gewest (OVAM en Dep. Omgeving), het Brusselse Gewest (BIM), het Waalse Gewest (DGRNE-OWD) en door de overheid van Luxemburg (MEV).



TESTEN
 RvA L010

Analysecertificaat

Uw project/verslagnummer 21.4701
 Uw projectnaam Ringlaan 11A
 Uw ordernummer 4701
 Uw monsternemer J.R. den Boer

Certificaatnummer/Versie 2021203017/1
 Startdatum analyse 10-Dec-2021
 Datum einde analyse 16-Dec-2021
 Rapportagedatum 16-Dec-2021/07:33
 Bijlage A, B, C
 Pagina 2/2

Analyse	Eenheid	1
S trans 1,2-Dichlooretheen	µg/L	<0.10
CKW (som)	µg/L	<1.6
S Tribroommethaan	µg/L	<0.20
S Vinylchloride	µg/L	<0.10
S 1,1-Dichlooretheen	µg/L	<0.10
S 1,2-Dichloorethenen (Som) factor 0,7	µg/L	0.14 ¹⁾
S 1,1-Dichloorpropan	µg/L	<0.20
S 1,2-Dichloorpropan	µg/L	<0.20
S 1,3-Dichloorpropan	µg/L	<0.20
S Dichloorpropanen som factor 0.7	µg/L	0.42
Minerale olie		
Minerale olie (C10-C12)	µg/L	<10
Minerale olie (C12-C16)	µg/L	<10
Minerale olie (C16-C21)	µg/L	<10
Minerale olie (C21-C30)	µg/L	<15
Minerale olie (C30-C35)	µg/L	<10
Minerale olie (C35-C40)	µg/L	<10
S Minerale olie totaal (C10-C40)	µg/L	<50

Nr. Uw monsteromschrijving

1 PB3

Opgegeven monstermatrix

Water (AS3000)

Monster nr.

12458597

Eurofins Analytico B.V.

Gildeweg 42-46 Tel. +31 (0)34 242 63 00
 3771 NB Barneveld Fax +31 (0)34 242 63 99
 P.O. Box 459 E-mail info-env@eurofins.nl
 3770 AL Barneveld NL Site www.eurofins.nl

BNP Paribas S.A. 227 9245 25
 IBAN: NL71BNPA0227924525
 BIC: BNPNL2A
 KvK/CoC No. 09088623
 BTW/VAT No. NL 8043.14.883.B01



Q: door RVA geaccrediteerde verrichting
 R: AP04 erkende en geaccrediteerde verrichting
 S: AS SIKB erkende en geaccrediteerde verrichting
 V: VLAREL erkende verrichting
 W: Waals Gewest erkende verrichting

Dit certificaat mag uitsluitend in zijn geheel worden gereproduceerd.
 Eurofins Analytico B.V. is ISO 14001: 2015 gecertificeerd door TÜV en erkend door het Vlaamse Gewest (OVAM en Dep. Omgeving), het Brusselse Gewest (BIM), het Waalse Gewest (DGRNE-OWD) en door de overheid van Luxemburg (MEV).

Akkoord
 Pr. coörd.



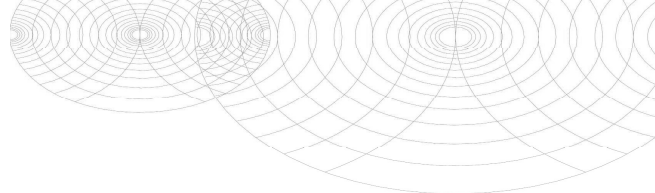

Bijlage (A) met de opgegeven deelmonsterinformatie behorende bij het analysecertificaat. 2021203017/1

Pagina 1/1

Monster nr.		Uw monsteromschrijving			
Barcode	Boornr	Van	Tot	Uw datum monstername	Monsteromsch./Monstername ID
12458597	PB3				
0692141747		0	0	10-Dec-2021	3-1
0801003366		0	0	10-Dec-2021	3-2



Eurofins Analytico B.V.

Gildeweg 42-46
3771 NB Barneveld
P.O. Box 459
3770 AL Barneveld NL
Tel. +31 (0)34 242 63 00
Fax +31 (0)34 242 63 99
E-mail info-env@eurofins.nl
Site www.eurofins.nl

BNP Paribas S.A. 227 9245 25
IBAN: NL71BNPA0227924525
BIC: BNPNL2A
KvK/CoC No. 09088623
BTW/VAT No. NL 8043.14.883.B01

Eurofins Analytico B.V. is ISO 14001: 2015 gecertificeerd door TÜV en erkend door het Vlaamse Gewest (OVAM en Dep. Omgeving), het Brusselse Gewest (BIM), het Waalse Gewest (DGRNE-OWD) en door de overheid van Luxemburg (MEV).

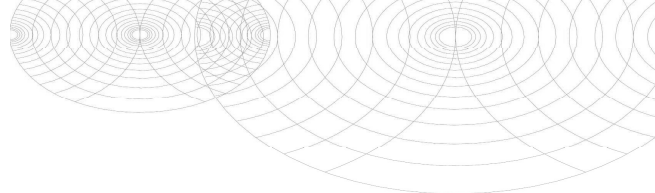
**Bijlage (B) met opmerkingen behorende bij analysecertificaat 2021203017/1**

Pagina 1/1

Opmerking 1)De toetswaarde van de som is gelijk aan de sommatie van $0,7 \star RG$ **Eurofins Analytico B.V.**

Gildeweg 42-46 Tel. +31 (0)34 242 63 00
3771 NB Barneveld Fax +31 (0)34 242 63 99
P.O. Box 459 E-mail info-env@eurofins.nl
3770 AL Barneveld NL Site www.eurofins.nl

BNP Paribas S.A. 227 9245 25
IBAN: NL71BNPA0227924525
BIC: BNPANL2A
KvK/CoC No. 09088623
BTW/VAT No. NL 8043.14.883.B01

Eurofins Analytico B.V. is ISO 14001: 2015 gecertificeerd door TÜV en erkend door het Vlaamse Gewest (OVAM en Dep. Omgeving), het Brusselse Gewest (BIM), het Waalse Gewest (DGRNE-OWD) en door de overheid van Luxemburg (MEV).

Bijlage (C) met methodeverwijzingen behorende bij analysecertificaat 2021203017/1

Pagina 1/1

Analyse	Methode	Techniek	Methode referentie
Metalen			
Barium (Ba)	W0421	ICP-MS	pb 3110-3 en NEN-EN-ISO 17294-2
Cadmium (Cd)	W0421	ICP-MS	pb 3110-3 en NEN-EN-ISO 17294-2
Kobalt (Co)	W0421	ICP-MS	pb 3110-3 en NEN-EN-ISO 17294-2
Koper (Cu)	W0421	ICP-MS	pb 3110-3 en NEN-EN-ISO 17294-2
Kwik (Hg)	W0421	ICP-MS	pb 3110-3 en NEN-EN-ISO 17294-2
Molybdeen (Mo)	W0421	ICP-MS	pb 3110-3 en NEN-EN-ISO 17294-2
Nikkel (Ni)	W0421	ICP-MS	pb 3110-3 en NEN-EN-ISO 17294-2
Lood (Pb)	W0421	ICP-MS	pb 3110-3 en NEN-EN-ISO 17294-2
Zink (Zn)	W0421	ICP-MS	pb 3110-3 en NEN-EN-ISO 17294-2
Vluchtige Aromatische Koolwaterstoffen			
Aromaten (BTEXN)	W0254	HS-GC-MS	pb 3130-1
Xylenen som AS3000	W0254	HS-GC-MS	pb 3130-1
Styreen	W0254	HS-GC-MS	pb 3130-1
Vluchtige organische halogeenkoolwaterstoffen			
VOCl (11)	W0254	HS-GC-MS	pb 3130-1
Tribroommethaan (Bromoform)	W0254	HS-GC-MS	pb 3130-1
Vinylchloride	W0254	HS-GC-MS	pb 3130-1
1,1-Dichlooretheen	W0254	HS-GC-MS	pb 3130-1
DiClEtheen som AS3000	W0254	HS-GC-MS	pb 3130-1
1,1-Dichloorpropaan	W0254	HS-GC-MS	pb 3130-1
1,2-Dichloorpropaan	W0254	HS-GC-MS	pb 3130-1
1,3-Dichloorpropaan	W0254	HS-GC-MS	pb 3130-1
DiChlprop. som AS3000	W0254	HS-GC-MS	pb 3130-1
Minerale olie			
Minerale olie (C10-C40)	W0215	GC-FID	pb 3110-5

Nadere informatie over de toegepaste onderzoeksmethoden alsmede een classificatie van de meetonzekerheid staan vermeld in ons overzicht "Specificaties analysemethoden", versie juni 2020.

BIJLAGE 5

**TOETSING ANALYSERESULTATEN
AAN NORMEN WET BODEMBESCHERMING**

BoToVa T12 Toetsing Wbb grond

Projectnummer 21.4701
 Projectnaam Ringlaan 11A
 Monsternemer J.R. den Boer
 Certificaatnummer 2021198322
 Monster MM1; B1 t/m 4 (0.0-0.5)

Analyse	Eenheid	MM1	GSSD	Oordeel	RG	AW	T	I	Wonen	Industrie
Bodemtype correctie										
Organische stof		4								
Korrelgrootte < 2 µm (Lutum)		3,6								
Voorbehandeling										
Cryogeen malen		Uitgevoerd								
Bodemkundige analyses										
Droge stof	% (m/m)	80,3	80,3							
Organische stof	% (m/m) ds	4	4							
Gloeirest	% (m/m) ds	96								
Korrelgrootte < 2 µm (Lutum)	% (m/m) ds	3,6	3,6							
Metalen										
Barium (Ba)	mg/kg ds	<20	45,21		20	190	555	920		
Cadmium (Cd)	mg/kg ds	<0,20	0,2158	-	0,2	0,6	6,8	13	1,2	4,3
Kobalt (Co)	mg/kg ds	<3,0	6,283	-	3	15	103	190	35	190
Koper (Cu)	mg/kg ds	7	12,88	-	5	40	115	190	54	190
Kwik (Hg)	mg/kg ds	<0,050	0,0482	-	0,05	0,15	18,1	36	0,83	4,8
Molybdeen (Mo)	mg/kg ds	<1,5	1,05	-	1,5	1,5	95,8	190	88	190
Nikkel (Ni)	mg/kg ds	6,1	15,7	-	4	35	67,5	100	39	100
Lood (Pb)	mg/kg ds	15	22,14	-	10	50	290	530	210	530
Zink (Zn)	mg/kg ds	37	77,54	-	20	140	430	720	200	720
Minerale olie										
Minerale olie (C10-C12)	mg/kg ds	<3,0	5,25							
Minerale olie (C12-C16)	mg/kg ds	<5,0	8,75							
Minerale olie (C16-C21)	mg/kg ds	<5,0	8,75							
Minerale olie (C21-C30)	mg/kg ds	<11	19,25							
Minerale olie (C30-C35)	mg/kg ds	9,4	23,5							
Minerale olie (C35-C40)	mg/kg ds	<6,0	10,5							
Minerale olie totaal (C10-C40)	mg/kg ds	<35	61,25	-	35	190	2600	5000	190	500
Polychloorbifenylen, PCB										
PCB 28	mg/kg ds	<0,0010	0,0017							
PCB 52	mg/kg ds	<0,0010	0,0017							
PCB 101	mg/kg ds	0,0014	0,0035							
PCB 118	mg/kg ds	<0,0010	0,0017							
PCB 138	mg/kg ds	0,0033	0,0082							
PCB 153	mg/kg ds	0,0036	0,009							
PCB 180	mg/kg ds	0,0028	0,007							
PCB (som 7) (factor 0,7)	mg/kg ds	0,013	0,033	*	0,007	0,02	0,51	1	0,04	0,5
Polycyclische Aromatische Koolwaterstoffen, PAK										
Naftaleen	mg/kg ds	<0,050	0,035							
Fenanthreen	mg/kg ds	0,073	0,073							
Anthraceen	mg/kg ds	<0,050	0,035							
Fluorantheen	mg/kg ds	0,24	0,24							
Benzo(a)anthraceen	mg/kg ds	0,13	0,13							
Chryseen	mg/kg ds	0,14	0,14							
Benzo(k)fluorantheen	mg/kg ds	0,09	0,09							
Benzo(a)pyreen	mg/kg ds	0,15	0,15							
Benzo(ghi)peryleen	mg/kg ds	0,11	0,11							
Indeno(123-cd)pyreen	mg/kg ds	0,092	0,092							
PAK VROM (10) (factor 0,7)	mg/kg ds	1,1	1,095	-	0,35	1,5	20,8	40	6,8	40

Legenda

Nr. Analytico-nr Monster
 1 12443541 MM1; B1 t/m 4 (0.0-0.5)

Gebruikte afkortingen

- kleiner dan of gelijk aan Achtergrondwaarde
 * groter dan Achtergrondwaarde
 ** groter dan Tussenwaarde
 *** groter dan Interventiewaarde

GSSD Gestandaardiseerd gehalte

BoToVa T12 Toetsing Wbb grond

Projectnummer 21.4701
 Projectnaam Ringlaan 11A
 Monsternemer J.R. den Boer
 Certificaatnummer 2021198322
 Monster MM2; B2 t/m 4 (0.7-1.4)

Analyse	Eenheid	MM2	GSSD	Oordeel	RG	AW	T	I	Wonen	Industrie
Bodemtype correctie										
Organische stof		0,7								
Korrelgrootte < 2 µm (Lutum)		4								
Voorbehandeling										
Cryogeen malen		Uitgevoerd								
Bodemkundige analyses										
Droge stof	% (m/m)	83,9	83,9							
Organische stof	% (m/m) ds	<0,7	0,49							
Gloeirest	% (m/m) ds	99								
Korrelgrootte < 2 µm (Lutum)	% (m/m) ds	4	4							
Metalen										
Barium (Ba)	mg/kg ds	<20	43,4		20	190	555	920		
Cadmium (Cd)	mg/kg ds	<0,20	0,2338	-	0,2	0,6	6,8	13	1,2	4,3
Kobalt (Co)	mg/kg ds	<3,0	6,058	-	3	15	103	190	35	190
Koper (Cu)	mg/kg ds	<5,0	6,774	-	5	40	115	190	54	190
Kwik (Hg)	mg/kg ds	<0,050	0,0487	-	0,05	0,15	18,1	36	0,83	4,8
Molybdeen (Mo)	mg/kg ds	<1,5	1,05	-	1,5	1,5	95,8	190	88	190
Nikkel (Ni)	mg/kg ds	<4,0	7	-	4	35	67,5	100	39	100
Lood (Pb)	mg/kg ds	<10	10,63	-	10	50	290	530	210	530
Zink (Zn)	mg/kg ds	<20	30,15	-	20	140	430	720	200	720
Minerale olie										
Minerale olie (C10-C12)	mg/kg ds	<3,0	10,5							
Minerale olie (C12-C16)	mg/kg ds	<5,0	17,5							
Minerale olie (C16-C21)	mg/kg ds	<5,0	17,5							
Minerale olie (C21-C30)	mg/kg ds	<11	38,5							
Minerale olie (C30-C35)	mg/kg ds	<5,0	17,5							
Minerale olie (C35-C40)	mg/kg ds	<6,0	21							
Minerale olie totaal (C10-C40)	mg/kg ds	<35	122,5	-	35	190	2600	5000	190	500
Polychloorbifenylen, PCB										
PCB 28	mg/kg ds	<0,0010	0,0035							
PCB 52	mg/kg ds	<0,0010	0,0035							
PCB 101	mg/kg ds	<0,0010	0,0035							
PCB 118	mg/kg ds	<0,0010	0,0035							
PCB 138	mg/kg ds	<0,0010	0,0035							
PCB 153	mg/kg ds	<0,0010	0,0035							
PCB 180	mg/kg ds	<0,0010	0,0035							
PCB (som 7) (factor 0,7)	mg/kg ds	0,0049	0,0245	-	0,007	0,02	0,51	1	0,04	0,5
Polycyclische Aromatische Koolwaterstoffen, PAK										
Naftaleen	mg/kg ds	<0,050	0,035							
Fenanthreen	mg/kg ds	<0,050	0,035							
Anthraceen	mg/kg ds	<0,050	0,035							
Fluorantheen	mg/kg ds	<0,050	0,035							
Benzo(a)anthraceen	mg/kg ds	<0,050	0,035							
Chryseen	mg/kg ds	<0,050	0,035							
Benzo(k)fluorantheen	mg/kg ds	<0,050	0,035							
Benzo(a)pyreen	mg/kg ds	<0,050	0,035							
Benzo(ghi)peryleen	mg/kg ds	<0,050	0,035							
Indeno(123-cd)pyreen	mg/kg ds	<0,050	0,035							
PAK VROM (10) (factor 0,7)	mg/kg ds	0,35	0,35	-	0,35	1,5	20,8	40	6,8	40

Legenda

Nr. Analytico-nr Monster
 2 12443542 MM2; B2 t/m 4 (0.7-1.4)

Gebruikte afkortingen

- kleiner dan of gelijk aan Achtergrondwaarde
 * groter dan Achtergrondwaarde
 ** groter dan Tussenwaarde
 *** groter dan Interventiewaarde

GSSD Gestandaardiseerd gehalte

BoToVa T13 Toetsing Wbb grondwater (ondiep)

Projectnummer 21.4701
 Projectnaam Ringlaan 11A
 Monsternemer J.R. den Boer
 Certificaatnummer 2021203017
 Monster PB3

Analyse	Eenheid	PB3	GSSD	Oordeel	RG	S	T	I
Metalen								
Barium (Ba)	µg/L	210	210	*	20	50	338	625
Cadmium (Cd)	µg/L	0,29	0,29	-	0,2	0,4	3,2	6
Kobalt (Co)	µg/L	16	16	-	2	20	60	100
Koper (Cu)	µg/L	4,6	4,6	-	2	15	45	75
Kwik (Hg)	µg/L	<0,050	0,035	-	0,05	0,05	0,175	0,3
Molybdeen (Mo)	µg/L	<2,0	1,4	-	2	5	153	300
Nikkel (Ni)	µg/L	39	39	*	3	15	45	75
Lood (Pb)	µg/L	<2,0	1,4	-	2	15	45	75
Zink (Zn)	µg/L	220	220	*	10	65	433	800
Vluchtige Aromatische Koolwaterstoffen								
Benzeen	µg/L	<0,20	0,14	-	0,2	0,2	15,1	30
Tolueen	µg/L	<0,20	0,14	-	0,2	7	504	1000
Ethylbenzeen	µg/L	<0,20	0,14	-	0,2	4	77	150
o-Xyleen	µg/L	<0,10	0,07	-	-	-	-	-
m,p-Xyleen	µg/L	<0,20	0,14	-	-	-	-	-
Xylenen (som) factor 0,7	µg/L	0,21	0,21	-	0,2	0,2	35,1	70
BTEX (som)	µg/L	<0,90	-	-	-	-	-	-
Naftaleen	µg/L	1,1	1,1	*	0,02	0,01	35	70
Styreen	µg/L	<0,20	0,14	-	0,2	6	153	300
Vluchtige organische halogeenkoolwaterstoffen								
Dichloormethaan	µg/L	<0,20	0,14	-	0,2	0,01	500	1000
Trichloormethaan	µg/L	<0,20	0,14	-	0,2	6	203	400
Tetrachloormethaan	µg/L	<0,10	0,07	-	0,1	0,01	5	10
Trichlooretheen	µg/L	<0,20	0,14	-	0,2	24	262	500
Tetrachlooretheen	µg/L	<0,10	0,07	-	0,1	0,01	20	40
1,1-Dichloorethaan	µg/L	<0,20	0,14	-	0,2	7	454	900
1,2-Dichloorethaan	µg/L	<0,20	0,14	-	0,2	7	204	400
1,1,1-Trichloorethaan	µg/L	<0,10	0,07	-	0,1	0,01	150	300
1,1,2-Trichloorethaan	µg/L	<0,10	0,07	-	0,1	0,01	65	130
cis 1,2-Dichlooretheen	µg/L	<0,10	0,07	-	-	-	-	-
trans 1,2-Dichlooretheen	µg/L	<0,10	0,07	-	-	-	-	-
CKW (som)	µg/L	<1,6	-	-	-	-	-	-
Tribroommethaan	µg/L	<0,20	0,14	-	-	-	-	630
Vinylchloride	µg/L	<0,10	0,07	-	0,2	0,01	2,5	5
1,1-Dichlooretheen	µg/L	<0,10	0,07	-	0,1	0,01	5	10
1,2-Dichloorethenen (Som) factor 0,7	µg/L	0,14	0,14	-	0,2	0,01	10	20
1,1-Dichloorpropaan	µg/L	<0,20	0,14	-	-	-	-	-
1,2-Dichloorpropaan	µg/L	<0,20	0,14	-	-	-	-	-
1,3-Dichloorpropaan	µg/L	<0,20	0,14	-	-	-	-	-
Dichloorpropanen som factor 0.7	µg/L	0,42	0,42	-	0,6	0,8	40,4	80
Minerale olie								
Minerale olie (C10-C12)	µg/L	<10	7	-	-	-	-	-
Minerale olie (C12-C16)	µg/L	<10	7	-	-	-	-	-
Minerale olie (C16-C21)	µg/L	<10	7	-	-	-	-	-
Minerale olie (C21-C30)	µg/L	<15	10,5	-	-	-	-	-
Minerale olie (C30-C35)	µg/L	<10	7	-	-	-	-	-
Minerale olie (C35-C40)	µg/L	<10	7	-	-	-	-	-
Minerale olie totaal (C10-C40)	µg/L	<50	35	-	50	50	325	600

Legenda

Nr. Analytico-nr Monster
 1 12458597 PB3

Gebruikte afkortingen

- kleiner dan of gelijk aan Streefwaarde
 * groter dan Streefwaarde
 ** groter dan Tussenwaarde
 *** groter dan Interventiewaarde

GSSD Gestandaardiseerd gehalte

BIJLAGE 6

OUDE TOPOGRAFISCHE KAARTEN



 onderzoekslocatie

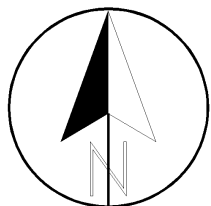

Projectnaam : **De Glind - Ringlaan 11A**

Project : **21.4701**

Schaal : **1:10'000**

Datum : **december 2021**

Formaat: **A4**

Onderdeel:

*Overzichtskaart met
situatie 1897*



© Topografische dienst Emmen

Bijlage **6**



 onderzoekslocatie

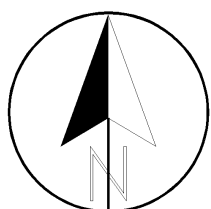

Projectnaam : **De Glind - Ringlaan 11A**

Project : **21.4701**

Schaal : **1: 10'000**

Datum : **december 2021**

Formaat: **A4**

Onderdeel:

*Overzichtskaart met
situatie 1953*

Lawijn

© Topografische dienst Emmen

Bijlage **6**



 onderzoekslocatie

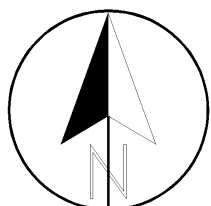

Projectnaam : **De Glind - Ringlaan 11A**

Project : **21.4701**

Schaal : **1: 10'000**

Datum : **december 2021**

Formaat: **A4**

Onderdeel:

*Overzichtskaart met
situatie 1985*



© Topografische dienst Emmen

Bijlage **6**

BIJLAGE 7

**HISTORISCHE BODEMINFORMATIE
PROVINCIE GELDERLAND (BODEMLOKET)**



Rapport Bodemloket

GE020300956 Ringlaan 11

Datum: 12-11-2021

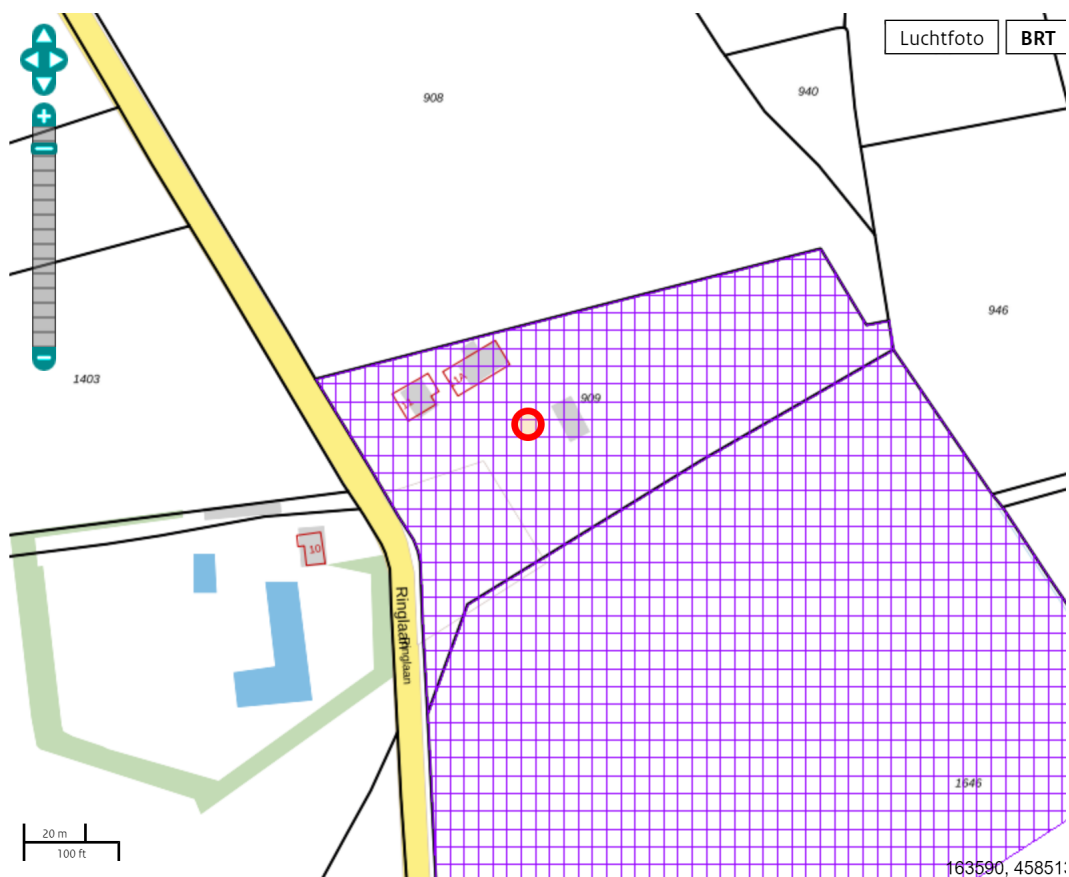

Legenda

Locatie



Voortgang onderzoek

-  Gegevens aanwezig, status onbekend
-  Saneringsactiviteit
-  Voldoende onderzocht/gesaneerd
-  Onderzoek uitvoeren
-  Historie bekend

Mijnsteengebieden

-  Mijnsteengebieden Limburg
Besluit Bodemkwaliteit

RapportGE020300956 Ringlaan 11

Inhoud

1 Algemeen

1.1 Administratieve gegevens

1.2 Statusinformatie

1.3 Verontreinigende (onderzochte) activiteiten

1.4 Onderzoeksrapporten

1.5 Besluiten

1.6 Saneringsinformatie

1.7 Contactgegevens

2 Disclaimer

1 Algemeen

Dit rapport is opgesteld met de gegevens uit <http://www.bodemloket.nl>.

1.1 Administratieve gegevens

Locatienaam:	Ringlaan 11
Identificatiecode volgens bevoegd gezag:	GE020300956
Locatiecode gemeentelijk BIS:	AA020300906
Adres:	Ringlaan 11 3794MT De Glind
Gegevensbeheerder:	Provincie Gelderland

Als de gegevensbeheerder de provincie is, kan er bij de gemeente en/of de omgevingsdienst waar de locatie onder valt meer informatie beschikbaar zijn.

1.2 Statusinformatie

Vervolg:	voldoende onderzocht.
Omschrijving:	De resultaten van het uitgevoerde (historische) bodemonderzoek geven aan dat de (voormalige) activiteiten en/of de onderzoekslocatie voldoende zijn onderzocht in het kader van de Wet bodembescherming.

1.3 Verontreinigende (onderzochte) activiteiten

Omschrijving	Start	Eind
hbo-tank (ondergronds) (631242)	onbekend	1992

1.4 Onderzoeksrapporten

Type	Auteur	Nummer	Datum
------	--------	--------	-------

1.5 Besluiten

Type	Kenmerk	Datum
------	---------	-------

1.6 Saneringsinformatie

Bovengronds	Ondergronds	Start	Eind
-------------	-------------	-------	------

1.7 Contact

Gedetailleerde informatie over deze locatie kunt u opvragen bij

Provincie Gelderland

Bezoekadres: Markt 11, 6811 CG Arnhem (route)

Postadres: Postbus 9090, 6800 GX Arnhem

Telefoon: (026) 359 99 99

Fax: (026) 359 94 80

E-mail: provincieloket@gelderland.nl

Twitter: twitter.com/provgelderland

2 Disclaimer

De bodeminformatie omvat alleen informatie die bij de provincie en gemeenten bekend is. Wanneer er geen gegevens op de kaart staan kunnen we niet met zekerheid zeggen dat de ondergrond schoon is. Andersom wijzen historische bedrijfsactiviteiten op de kaart niet zonder meer op bodemverontreiniging. Om daar duidelijkheid in te krijgen moet de bodem verder onderzocht worden.

De inhoud van deze bodeminformatiekaart is met de grootste zorg samengesteld. Toch kan het voorkomen dat de informatie verouderd is of onjuistheden bevat. Wij vragen daarvoor uw begrip. Neem voor de meest actuele situatie van een locatie contact op met de gegevensbeheerder van de locatie. De contactgegevens van de gegevensbeheerder staat hierboven.

Uw reactie stellen we op prijs. Het geeft ons gelegenheid de fouten en gebreken te herstellen.

Rijkswaterstaat beheert de website Bodemloket. Vragen over de werking van de website kunt u stellen via onze helpdesk: <http://www.bodemplus.nl/helpdesk>.

BIJLAGE 8

SITUATIEKENING HISTORISCH BODEMONDERZOEK
(BOOT, KENMERK: P21-0684, SEPTEMBER 2021)

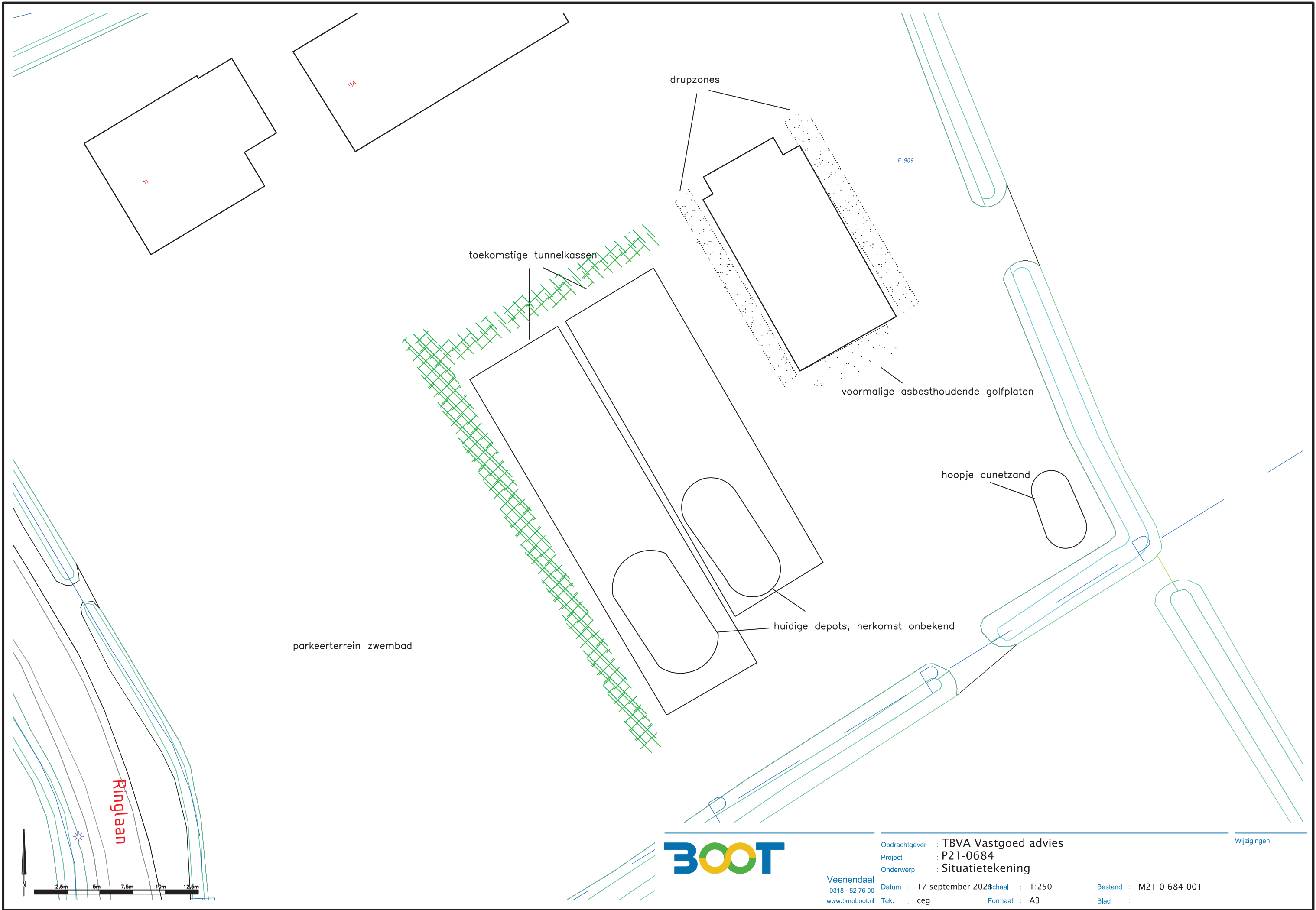

Opdrachtgever : TBVA Vastgoed advies
Project : P21-0684
Onderwerp : Situatietekening

Veenendaal
0318 - 52 76 00
www.buroboot.nl

Datum : 17 september 2023
Tek. : ceg
Formaat : A3

Bestand : M21-0-684-001
Blad :

Wijzigingen:

BIJLAGE 9

FOTO'S ONDERZOEKSLOCATIE



Foto 1: oprit, zuidwestzijde locatie



Foto 2: zuidzijde onderzoekslocatie



Foto 3: noordoostzijde onderzoekslocatie



Foto 4: schuur/stallingruimte, noordoostelijk gedeelte perceel



Foto 5: inspectiegat GT2



Foto 6: inspectiegat GT3

