

RAPPORT

Kwantitatieve risicoanalyse (QRA), HES Hartel Tank Terminal

Onderdeel van Wabo vergunningaanvraag

Klant: HES International B.V.

Referentie: I&BBG7849-R008-F02

Status: 02/Definitief

Datum: 16 oktober 2020

HASKONINGDHV NEDERLAND B.V.

Jonkerbosplein 52
6534 AB NIJMEGEN
Industry & Buildings
Trade register number: 56515154

+ [REDACTED] T
[REDACTED] F
info@rhdhv.com E
royalhaskoningdhv.com W

Titel document: Kwantitatieve risicoanalyse (QRA), HES Hartel Tank Terminal

Ondertitel: QRA HES Hartel Tank Terminal
Referentie: I&BBG7849-R008-F02
Status: 02/Definitief
Datum: 16 oktober 2020
Projectnaam: Aanvraag omgevingsvergunning HES Hartel Tank Terminal
Projectnummer: BG7849
Auteur(s): [REDACTED]

Opgesteld door: [REDACTED] en [REDACTED]

Gecontroleerd door: [REDACTED]

Datum: 16 oktob [REDACTED]

Goedgekeurd door: [REDACTED]

Datum: 16 oktober 2020

Classificatie

Projectgerelateerd

Behoudens andersluidende afspraken met de Opdrachtgever, mag niets uit dit document worden veelevoudigd of openbaar gemaakt of worden gebruikt voor een ander doel dan waarvoor het document is vervaardigd. HaskoningDHV Nederland B.V. aanvaardt geen enkele verantwoordelijkheid of aansprakelijkheid voor dit document, anders dan jegens de Opdrachtgever. Let op: dit document bevat persoonsgegevens van medewerkers van HaskoningDHV Nederland B.V. en dient voor publicatie of anderszins openbaar maken te worden geanonimiseerd.

Inhoud

1	Inleiding	4
2	Introductie HHTT	7
3	Wettelijk en beleidsmatig kader	8
3.1	Wat is een QRA?	8
3.2	Landelijk toetsingskader	8
3.3	Lokaal toetsingskader	10
3.4	Provinciaal beleid	12
4	(Sub)selectie van relevante inluitsystemen	14
4.1	Bulkopslagen en installaties	14
4.1.1	Selectiemethodiek	14
4.1.2	Uitvoering subselectie	15
4.2	Bulkoverslag	22
4.3	Conclusie subselectie	24
5	Initiële faalscenario's met bijbehorende faalfrequenties	25
5.1	Inleiding	25
5.2	Doorzetgegevens	25
5.3	Bulkopslagtanks en additievatanks	27
5.4	Propaantank kantooverwarming	28
5.5	Scheepsverladingen	29
5.6	Tankwagenvverlading propaan en acuut toxische additieven	32
5.7	Bulkverlading van acuut toxische additieven	33
5.8	Leidingen	35
6	Uitgangspunten risicomodellering	36
6.1	Risicomodel	36
6.2	Stofgegevens	36
6.3	Ontstekingsbronnen	36
6.4	Interne domino-effecten	37
6.5	Externe domino-effecten	37
6.6	Ruwheidslengte	38
6.7	Weerscondities	39
6.8	Populatie in de omgeving	39

7	Resultaten	41
7.1	Plaatsgebonden risico	41
7.2	Groepsrisico	44
7.3	Effectafstanden	45
8	Conclusies	48
9	Referenties	49

Bijlagen

1.	Overzichtstekening van de inrichting
2.	Veiligheidscontouren
3.	Selectie modelopslagtank klasse 0*A vloeistoffen
4.	Overzicht opslagtanks en tankputten
5.	Overzicht scheepsverlading
6.	Overzicht verladingen tankwagens / iso-containers
7.	Overzicht leidingen
8.	Summary Maximum Effect Zones
9.	Nadere onderbouwing toxiciteit MMT
10.	Berekening effectafstanden acuut toxische additieven in IBC's
11.	Bijdragen aan het plaatsgebonden risico
12.	Bijdragen aan het groepsrisico

1 Inleiding

Aanleiding QRA

HES International B.V. vraagt een vergunning in het kader van de Wet algemene bepalingen omgevingsrecht (Wabo) aan voor haar terminal 'HES Hartel Tank Terminal' (verder aangeduid als HHTT). Vanwege de aard en hoeveelheid opgeslagen gevaarlijke stoffen valt HHTT onder het regime van het Besluit risico's zware ongevallen 2015 (Brzo 2015) [3] en hiermee tevens onder het Besluit externe veiligheid inrichtingen (Bevi) [1]. In het kader van de aanvraag omgevingsvergunning (veranderingsvergunning) dienen de externe veiligheidsrisico's met een zogenaamde 'Kwantitatieve Risico Analyse' (QRA) in kaart gebracht te worden. In dit rapport is deze analyse uitgevoerd.

Tevens is als onderdeel van de veranderingsvergunningaanvraag een beperkt veiligheidsrapport opgesteld. Dit is een verplichting uit vanuit het Brzo 2015. Deze QRA vormt tevens onderdeel van het beperkt veiligheidsrapport.

Algemene rapportgegevens

In onderstaande opsomming zijn de algemene rapportgegevens opgenomen:

Naam van de inrichting:	HES Hartel Tank Terminal
Adres van de inrichting:	Beerweg te Maasvlakte - Rotterdam
Reden opstellen QRA:	Aanvraag omgevingsvergunning (Wabo)
Gevolgde methodiek:	Safeti-NL (DNV, versie 8.3 [17]) in combinatie met de Handleiding Risicoberekeningen Bevi (versie 4.2, d.d. 1 april 2020) [4]
Peildatum QRA:	1 oktober 2020 1 december 2019

Historie QRA's

Onderstaande tabel toont de historie van al eerder opgestelde QRA's.

Tabel 1.1: Historie QRA's

Datum	Referentie	Toelichting	Ingediend bij het bevoegd gezag
22 februari 2018	I&BBE4185-101-106R001F09 [20]	Opgesteld als onderdeel van de Wabo-aanvraag oprichtingsvergunning	Ja
17 december 2019	I&BBF7849R008F01	Opgesteld als onderdeel van de Wabo-aanvraag veranderingsvergunning	Ja, dit betreft de eerste versie van de onderhavige QRA

Wijzigingen in QRA

Ten opzichte van de vigerende vergunning wordt een aantal veranderingen doorgevoerd. Deze veranderingen zijn opgenomen in tabel 1.2. Per onderdeel is de invloed op de QRA aangegeven. Op verzoek van DCMR zijn in onderhavig rapport alle gewijzigde teksten geel gemarkeerd. Niet meer relevante teksten uit de ~~vergunde QRA van 17 december 2019 (eerste versie van de onderhavige QRA) [20]~~ zijn geel gemarkeerd én doorgestreept.

Tabel 1.2: Overzicht van veranderingen en invloed hiervan op de QRA

Aard van de verandering		Invloed op vergunde QRA [20]
1.	Opslag van wateroplosbare producten in tankput 03 i.p.v. tankput 05. Tevens een verhoging van de opslagcapaciteit van 50.000 m ³ naar 90.000 m ³ voor wateroplosbare producten. Geen verhoging van de totale opslagcapaciteit van de terminal. .	In de vergunde QRA is voor tankput 03 en 05 uitgegaan van PGS klasse 0*/1/2/3/4. De opslag van wateroplosbare producten valt onder één van deze PGS klassen. De dimensies van de opslagtanks wijzigen niet. Deze verandering heeft dan ook geen invloed op de vergunde QRA.
2.	Opslag van methanol ('neat' methanol) in tankput 03 (max 10.000 m ³ opslag).	In de vergunde QRA is voor tankput 03 uitgegaan van PGS klasse 0*/1/2/3/4. De opslag van 'neat' methanol valt onder PGS klasse 1. De dimensies van de opslagtanks wijzigen niet. Deze verandering heeft dan ook geen invloed op de vergunde QRA.
3.	Verwijderen stikstofblanketing van alle tanks in tankput 04.	Deze verandering heeft geen invloed op de vergunde QRA.
4.	Verplaatsen van de residual fuel tanks (RFS), (vergund 2 x 200 m ³ , totaal 400 m ³) van de locatie Beerdam naar de pomp manifolds. In elk van de 3 pomp manifolds komen 2 tanks van 60 m ³ . In totaal dus 6 x 60 m ³ (360 m ³).	Residual fuel tanks zijn, gezien de inhoud ten opzichte van de bulkopslagtanks, niet opgenomen in de vergunde QRA. Deze verandering heeft dan ook geen invloed op de vergunde QRA.
5.	Bullets voor additieveninjectie in tankput TP03 komen te vervallen. Er bevinden zich alleen additieventanks (zogenaamde 'bullets') in tankputten TP01 en TP06. Deze zijn maximaal 50 m ³ per stuk. Er zijn op de inrichting maximaal 3 additieventanks met acuut toxische additieven aanwezig. Daarnaast is er ook sprake van additieveninjectie direct vanuit een IBC of tankwagen/isocontainer in de laadleiding naar het schip in plaats van additieveninjectie vanuit een opslagtank in de laadleiding.	De vergunde activiteiten van additievenopslag in tanks à 25 m ³ wordt gewijzigd in additieventanks à 50 m ³ in de tankputten TP01 en TP06. Dit betekent tevens wijzigingen in de bulkverlading van de additieven. Het aanleveren en het direct additieven vanuit IBC's, tankwagens/tankcontainers is een nieuwe activiteit. De additieven kunnen acuut toxische vloeistoffen zijn en zijn dan ook relevant voor de QRA. Deze verandering is dan ook van invloed op de QRA.
6.	Een extra losplaats voor butaan op zoekadelocatie V6 voor een kustvaarder. De debieten en capaciteiten zijn gelijk aan die voor de losplaats voor butaan voor binnenvaartschepen.	Deze verandering is van invloed op de vergunde QRA. Om de verandering in beeld te brengen is de lossing van butaan op berth B2 gekopieerd naar V6. <i>Zie tevens wijziging 17.</i>
7.	Verplaatsing van de lossing van mengsels met >5% benzeen naar zoekadelocatie V4 en V5 (in plaats van V5 en V6).	Deze verandering heeft geen invloed op de vergunde QRA.
8.	Geen nieuw kantoorgebouw, maar het verbouwen en in gebruik nemen van het oude Falck-kantoorgebouw met parkeerterrein en dus het veranderen van de 'grens van de inrichting'.	Het wijzigen van de inrichtingsgrens is van invloed op de vergunde QRA. Het rekenmodel is hierop aangepast. Onderdeel van het Falck-kantoorgebouw is een bovengrondse opslagtank voor 13 m ³ propaan en de bijbehorende bevoorrading van deze tank. Deze aanvullende activiteiten zijn van invloed op de vergunde QRA. Behalve de opslag is tevens de doorzet van propaan gewijzigd.
9.	Plaatsing van 5 m ³ drainvaten naast elk laad/losplatform zowel zoekade als binnenvaart en een bij het piggingstation op tussen de vingerpier en de naastgelegen tankput (maximaal 16 stuks).	Drainvaten hebben niet tot doel het continu opslaan van QRA-relevante stoffen. Deze verandering heeft dan ook geen invloed op de vergunde QRA.
10.	Het niet realiseren van bodemisotatie onder de tanks in tankput 07.	Deze verandering heeft geen invloed op de vergunde QRA.
11.	Het verhogen van het maximaal vermogen van de pompen, waarbij de gemiddelde debieten van de pompen niet wijzigen. Hierdoor kan met meer flexibiliteit worden verpompt.	De gemiddelde pompdebieten wijzigen hierdoor niet. Deze verandering heeft dan ook geen invloed op de vergunde QRA.

Aard van de verandering		Invloed op vergunde QRA [20]
12.	Geheel gewijzigd ontwerp met betrekking tot lozingen.	Deze verandering heeft geen invloed op de vergunde QRA.
13.	De vergunde VRU als black box is nader ontworpen. Er komen drie VRU's (waarvan één reserve) en drie RTO's (waarvan één reserve).	In het nieuwe ontwerp worden de installaties elektrisch opgestart. In de vergunde QRA was rekening gehouden met opstart met propaan of aardgas. Hiervoor was een aardgasleiding in de vergunde QRA opgenomen, een opslagtank voor propaan (100 m ³) en bulkverlading van propaan via tankwagens. Deze activiteiten komen te vervallen en zijn verwijderd uit de QRA.
14.	Verplaatsen twee watertanks naar plek waar kantoor eerst gerealiseerd zou worden.	Deze verandering heeft geen invloed op de vergunde QRA.
15.	Veranderen ingang (Gate 1) en plaatsen en gebruik van een weegbrug.	Deze verandering heeft geen invloed op de vergunde QRA.
16.	De locatie van de laadplaats voor ontvlambare vloeistoffen (PGS klasse 0* en 1) is veranderd van direct naast de additieven tanks naar locaties naast de pomputten PV1, PV2 en PV3.	De locatie van deze bulkverlading wijzigt, maar de afstand tot de inrichtingsgrens blijft gelijk. De subselectie van deze activiteit in deze QRA leidt dan ook niet tot een ander resultaat. In bijlage 1 van deze QRA is de overzichtstekening wel gewijzigd.
17.	Verhoging van de doorzet van butaan naar 150.000 m ³ /jaar.	Deze wijziging is van invloed op de QRA. Bulkverlading van butaan (en het aangesloten leidingwerk) is gewijzigd in deze QRA.
18.	Verplaatsen van de MTBE-opslag van tankput 05 naar tankput 04.	In de vergunde QRA is voor tankput 05 en 04 uitgegaan van PGS klasse 0*/1/2/3/4. De opslag van MTBE valt onder één van deze PGS klassen. De dimensies van de opslagtanks wijzigen niet. Deze verandering heeft dan ook geen invloed op de vergunde QRA.

2 Introductie HHTT

Activiteiten

HHTT is een inrichting voor het op- en overslaan van minerale aardolieproducten, additieven (zoals ETBE en MTBE) en wateroplosbare brandbare producten (zoals ethanol). Op de terminal vinden de volgende activiteiten plaats:

- Op- en overslag van PGS klasse 0*¹, 1, 2, 3 en 4 producten;
- Homogeniseren, additieveren, mengen en butaniseren van producten;
- Overslag van PGS klasse 0 gassen ten behoeve van het butaniseren;
- Aan- en afvoer van producten door zeeschepen, binnenvaartschepen en pijpleiding;
- Aanvoer en opslag van additieven. Aanvoer vindt plaats met tankwagens, isocontainers of in IBC's op vrachtauto's.

Locatie van de inrichting

HHTT is gelegen in het industriegebied Maasvlakte, op de Hartelstrook, een strook land tussen de N15 en de Mississippihaven. Aan de westzijde van het terrein is het opslagbedrijf Steinweg gelegen. Aan de noordzijde, aan de overzijde van de Mississippihaven, is de kolenoverslag EMO gelegen en de ENGIE centrale Rotterdam. Aan de oostzijde bevindt zich braakliggend terrein met aan de andere kant van de haven de raffinaderij van BP. Aan de zuidzijde bevindt zich de N15 met daarachter het Oostvoornse Meer. In figuur 2.1 is de ligging van HHTT in de omgeving weergegeven.



Figuur 2.1: Locatie HHTT

Indeling van het terrein

De volgende voor de QRA relevante secties en/of bedrijfsonderdelen worden onderscheiden:

- Tankputten met verticale bovengrondse opslagtanks voor de opslag van vloeibare bulkproducten;
- Tankputten met horizontale bovengrondse opslagtanks voor de opslag van additieven;
- Zeesteigers voor de aan- en afvoer van vloeibare bulkproducten vanuit en naar opslagtanks en boord-boordoverslag;
- Steigers voor binnenvaartschepen voor de aan- en afvoer van vloeibare bulkproducten;
- Pompputten voor de verlading van vloeibare bulkproducten;
- Verladingsstations voor de verlading van tankwagens;
- Dampverwerkingsinstallatie;
- Magazijn voor de opslag met minder dan 10 ton aan opgeslagen verpakte gevaarlijke stoffen, die bij verbranding toxische verbrandingsproducten kunnen veroorzaken.

In bijlage 1 is de overzichtstekening van de inrichting opgenomen.

¹ Voor een toelichting op PGS Klasse 0* zie paragraaf 4.1.2.

3 Wettelijk en beleidsmatig kader

3.1 Wat is een QRA?

Een QRA maakt de externe veiligheidsrisico's inzichtelijk. Bij het inzichtelijk maken van externe veiligheidsrisico's wordt een tweetal begrippen gehanteerd, het 'plaatsgebonden risico' en het 'groepsrisico':

- Het plaatsgebonden risico (PR) geeft de kans aan dat iemand die onafgebroken en onbeschermd op een bepaalde plaats verblijft, ten gevolge van enig ongewoon voorval bij een bepaalde activiteit om het leven komt.
- Het groepsrisico (GR) geeft de kans weer dat een bepaalde groep mensen door de effecten van een activiteit dodelijk wordt getroffen. Het groepsrisico wordt grafisch weergegeven als zogenaamde FN-curve, waarbij de kans (F) wordt uitgezet tegen het mogelijke aantal doden (N) en is afhankelijk van de bevolkingsdichtheid in de omgeving van de inrichting.

Bij risicoberekeningen in een QRA worden de risico's van de verschillende scenario's gesommeerd tot een totaal PR en GR. Het PR is onafhankelijk is van de daadwerkelijke aanwezigheid van personen; het GR houdt wel rekening met aanwezigheid van personen in de omgeving van de inrichting.

3.2 Landelijk toetsingskader

De wetgeving voor externe veiligheid ten aanzien van inrichtingen is verankerd in het Bevi [1]. Hierin zijn wettelijke grens- en richtwaarden opgenomen voor het PR en een zogenaamde oriëntatiewaarde voor het GR, gecombineerd met een verantwoordingsplicht. De grens- en richtwaarden van het Bevi moeten worden toegepast bij besluitvorming in het kader van vergunningverlening op grond van de Wabo en van de ruimtelijke ordening.

Plaatsgebonden risico

Het Bevi kent een wettelijke grenswaarde voor kwetsbare objecten (10^{-6} per jaar) en een wettelijke richtwaarde voor beperkt kwetsbare objecten (10^{-6} per jaar).

- De grenswaarde voor kwetsbare objecten (PR 10^{-6} contour) dient te worden beschouwd als een harde norm waaraan te allen tijde dient te worden voldaan;
- De richtwaarde voor beperkt kwetsbare objecten (PR 10^{-6} contour) moet zoveel mogelijk zijn bereikt op het tijdstip dat in de algemene maatregel van bestuur is aangegeven en het bereikte niveau moet vervolgens zoveel mogelijk in stand worden gehouden. Van de richtwaarde mag het bevoegd gezag slechts afwijken indien gewichtige redenen daartoe aanleiding geven. Die redenen moeten in de motivering van het besluit worden aangegeven. Er is bewust van afgezien om in dit besluit een nadere invulling van het begrip gewichtige reden te geven. Afwijking van een richtwaarde is primair een verantwoordelijkheid van het lokale bevoegd gezag.

Dit betekent dat zich geen kwetsbare objecten mogen bevinden binnen de PR 10^{-6} contour en dat zich binnen deze contour in principe geen beperkt kwetsbare objecten mogen bevinden. In tabel 3.1 is een overzicht opgenomen van de termen kwetsbare en beperkt kwetsbare objecten, zoals deze in het Bevi zijn gedefinieerd.

Tabel 3.1: Definities beperkt kwetsbare en kwetsbare objecten, conform Bevi

Beperkt kwetsbaar object	
a	Verspreid liggende woningen, woonschepen en woonwagens van derden met een dichtheid van maximaal twee woningen per hectare; Dienst- en bedrijfswoningen van derden.
b	Kantoorgebouwen, voor zover zij niet onder kwetsbaar object (onderdeel c) vallen.
c	Hotels en restaurants, voor zover zij niet onder kwetsbaar object (onderdeel c) vallen.
d	Winkels, voor zover zij niet onder kwetsbaar object (onderdeel c) vallen.
e	Sporthallen, sportterreinen, zwembaden en speeltuinen.
f	Kampeerterreinen en andere kavels bestemd voor recreatieve doeleinden, voor zover zij niet onder kwetsbaar object (onderdeel d) vallen.
g	Bedrijfsgebouwen, voor zover zij niet onder kwetsbaar object (onderdeel c) vallen.
h	Objecten die met de onder a tot en met e en g genoemde gelijkgesteld kunnen worden uit hoofde van de gemiddelde tijd per dag gedurende welke personen daar verblijven, het aantal personen dat daarin doorgaans aanwezig is en de mogelijkheden voor zelfredzaamheid bij een ongeval, voor zover die objecten geen kwetsbare objecten zijn.
i	Objecten met een hoge infrastructurele waarde, zoals een telefoon- of elektriciteitscentrale of een gebouw met vluchtleidingsapparatuur, voor zover die objecten wegens de aard van de gevaarlijke stoffen die bij een ongeval kunnen vrijkomen, bescherming verdienen tegen de gevolgen van dat ongeval.
Kwetsbaar object	
a	Woningen, woonschepen en woonwagens niet zijnde woningen als bedoeld in beperkt kwetsbaar object (onderdeel a).
b	Gebouwen bestemd voor het verblijf, al dan niet gedurende een gedeelte van de dag, van minderjarigen, ouderen, zieken of gehandicapten, zoals: ziekenhuizen, bejaardenhuizen en verpleeghuizen; scholen; gebouwen of gedeelten daarvan, bestemd voor dagopvang van minderjarigen.
c	Gebouwen waarin doorgaans grote aantallen personen gedurende een groot gedeelte van de dag aanwezig zijn, zoals: kantoorgebouwen en hotels met een bruto vloeroppervlak van meer dan 1.500 m ² per object; complexen waarin meer dan 5 winkels zijn gevestigd en waarvan het gezamenlijk bruto vloeroppervlak meer dan 1.000 m ² bedraagt en winkels met een totaal bruto vloeroppervlak van meer dan 2.000 m ² per winkel, voor zover in die complexen of in die winkels een supermarkt, hypermarkt of warenhuis is gevestigd.
d	Kampeer- en andere recreatieterreinen bestemd voor het verblijf van meer dan 50 personen gedurende meerdere aaneengesloten dagen.

Groepsrisico

Het GR geeft de kans aan dat tenminste een bepaald aantal mensen door enig ongewoon voorval bij een bepaalde activiteit dodelijk wordt getroffen. Het GR wordt grafisch weergegeven als zogenaamde FN-curve, waarmee de kans (F) wordt uitgezet tegen het mogelijk aantal doden (N) en is afhankelijk van de bevolkingsdichtheid in de omgeving van de inrichting.

In het Bevi [1] is de buitenwettelijke oriëntatiewaarde opgenomen dat een incident met 10 of meer doden slechts met een kans van één op de honderdduizend per jaar mag voorkomen (10^{-5}), terwijl een ongeval met 100 of meer doden slechts met een kans van één op de tien miljoen jaar (10^{-7}) mag voorkomen.

De buitenwettelijk vastgestelde waarde voor het GR is dus een oriëntatiewaarde en dient als een ijkpunt bij de wettelijke verantwoordingsplicht groepsrisico. Hierbij maakt het bevoegd gezag een afweging met betrekking tot de aanvaardbaarheid van de risico's. Bij deze afweging worden behalve de hoogte van het groepsrisico, ook de zelfredzaamheid van de aanwezige personen in de nabije omgeving, de bestrijdbaarheid van een incident, mogelijk te treffen (aanvullende) bron- en overige maatregelen en mogelijke alternatieven betrokken.

3.3 Lokaal toetsingskader

Bestemmingsplannen 'Maasvlakte 1' en 'Europoort en Landtong'

HHTT bevindt zich binnen het vigerende bestemmingsplan 'Maasvlakte 1' [6]. Ten oosten van HHTT grenst dit aan bestemmingsplan 'Europoort en Landtong' [6]. Figuur 3.1 en figuur 3.2 tonen gedeeltes van de verbeeldingen van deze bestemmingsplannen. Deze gebied zijn in hoofdzaak bestemd voor bedrijven (paarse gebieden). HHTT bevindt zich tevens binnen het gebied dat is vastgesteld als 'veiligheidszone'² ([7] en [8]). De veiligheidszone omvat het gehele gebied van beide hiervoor genoemde bestemmingsplannen en strekt zich ten zuiden uit tot een gebied over het Oostvoornse Meer. Binnen deze veiligheidszone zijn kwetsbare en beperkt kwetsbare objecten (zie tabel 3.1) slechts toegelaten voor zover het gaat om functioneel gebonden objecten. Dit betreft over het algemeen objecten die gerelateerd zijn havengebonden activiteiten. De essentie van de veiligheidszone is dat binnen deze zone ruimte wordt gereserveerd voor risicovolle activiteiten. Concreet houdt dit in dat de PR 10^{-6} per jaar contour van inrichtingen mogen reiken tot de veiligheidszones (zie bijlage 2).

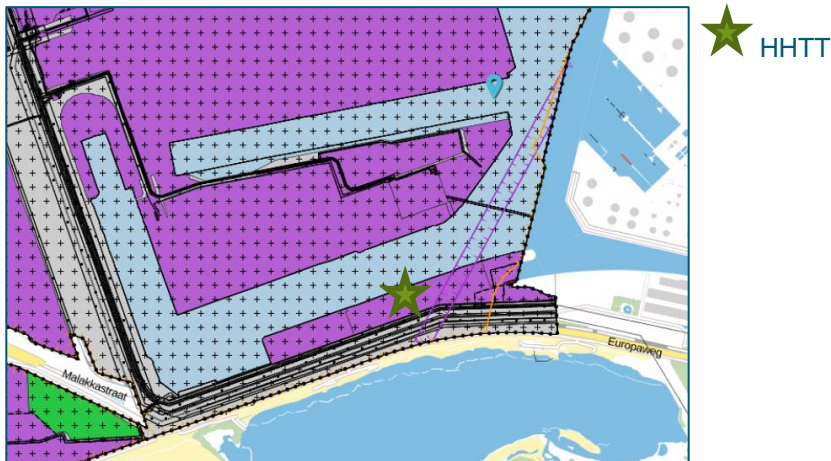

Figuur 3.1: Verbeelding bestemmingsplan 'Maasvlakte 1' [6]

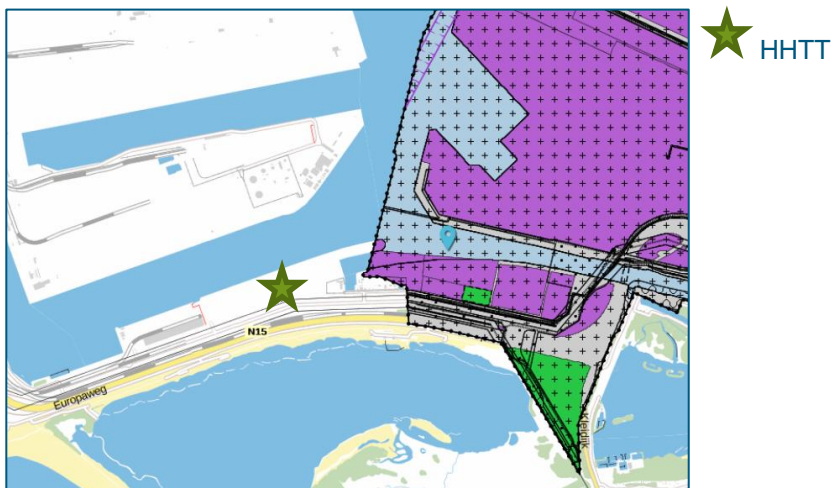

Figuur 3.2: Verbeelding bestemmingsplan 'Europoort en Landtong' [6]

Ten aanzien van het GR is in de toelichting van deze bestemmingsplannen gesteld dat het beleidskader van de gemeente Rotterdam [9] gevolgd dient te worden (zie onderstaand tekstkader).

² In de bestemmingsplannen is dit aangeduid als 'veiligheidszone' en het vaststellingsbesluit van deze zone wordt dit aangeduid als 'veiligheidscontour'. Beide termen hebben dezelfde betekenis.

Toelichting bij bestemmingsplan 'Europoort en Landtong', paragraaf 2.3.4 Beleidskader Groepsrisico Rotterdam:

"De gemeente Rotterdam heeft voor de verantwoording van het groepsrisico het Beleidskader Groepsrisico Rotterdam vastgesteld. De kerngedachte bij de verantwoording is: hoe hoger het groepsrisico hoe zwaarder de verantwoording en daarmee ook de inhoudelijke betrokkenheid van het bestuur en de omvang van de te nemen maatregelen.

De verantwoording groepsrisico wordt in drie categorieën ingedeeld. Aan iedere categorie is een bepaalde zwaarte en uitgebreidheid van verantwoording gekoppeld; respectievelijk licht, middel en zwaar. De zwaarte uit zich in de omvang van de onderbouwing, de inzet van betrokken partijen, de mate van betrokkenheid van het bestuur en de voorgeschreven maatregelen ten behoeve van hulpverlening en rampvoorbereiding.

Uitgangspunt is dat de beoordeling van het groepsrisico volgens drie stappen verloopt:

- I. Streef naar een situatie waarbij het groepsrisico zo laag mogelijk is, bij voorkeur een situatie die de oriënterende waarde niet overschrijdt.*
- II. Streef in situaties waarbij het groepsrisico hoger is dan de oriëntatiewaarde er in ieder geval naar dat de hoogte van het groepsrisico niet toe neemt als gevolg van nieuwe ruimtelijke ontwikkelingen of uitbreiding van risicovolle activiteiten.*
- III. Als 1 en 2 niet lukken, dan vindt de bestuurlijke afweging plaats op basis van maatwerk.*

Samenvattend kiest Rotterdam ervoor om niet de hoogte van het groepsrisico centraal te stellen, maar de kwaliteit van de verantwoordingsprocedure om te komen tot een aanvaardbaar risico."

Bestemmingsplan 'Zeegebied Westvoorne 2013'

Ten zuiden van HHTT geldt het bestemmingsplan 'Zeegebied Westvoorne 2013' [6]. Figuur 3.3 toont een gedeelte van de verbeelding van dit bestemmingsplan. Dit gebied is bestemd voor natuur (donker groene gebieden) en recreatie (licht groene gebieden). Hierbinnen heeft aantal gebieden een specifieke functieaanduiding voor onder andere strandpaviljoens en watersportverenigingen. Buiten gebieden met een specifieke functieaanduiding, maar binnen de bestemming 'recreatie' is enkel dagrecreatie mogelijk. Dit betreft onder andere het gebied binnen het bestemmingsplan 'Zeegebied Westvoorne 2013' waar de veiligheidscontour (zie bijlage 2) is vastgesteld. Naar verwachting wordt dit gebied beschouwd als een zogenaamd 'beperkt kwetsbaar object'. De aanwezigheid van kwetsbare objecten is in dat specifieke gebied niet toegestaan. Kwetsbare objecten zijn wel toegestaan binnen de gebieden met een specifieke functieaanduiding voor onder andere strandpaviljoens en watersportverenigingen. Er zijn in dit bestemmingsplan geen regels verbonden aan de hoogte van het GR.

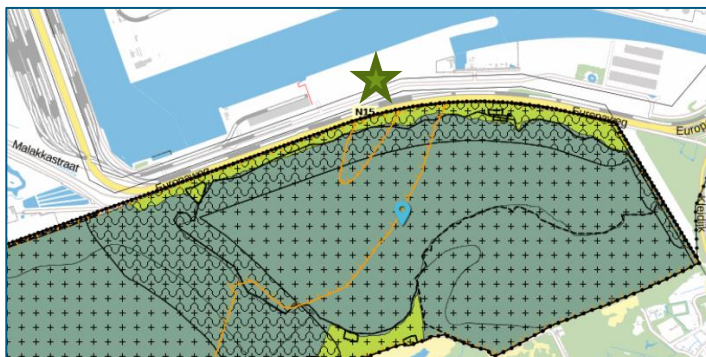

Figuur 3.3: Verbeelding bestemmingsplan 'Zeegebied Westvoorne 2013'[6]

3.4 Provinciaal beleid

Voor de Provincie Zuid-Holland is sinds 27 januari 2015 een beleidsregel in werking die invulling geeft aan de groepsrisicoverantwoording in de omgevingsvergunning. Deze beleidsregel, als bedoeld in artikel 4:81 juncto artikel 1:3, vierde lid, van de Algemene wet bestuursrecht, heeft betrekking op de wijze waarop de provincie de belangen afweegt in de verantwoording van het groepsrisico zoals opgenomen in het Bevi. Ten aanzien van de verantwoording van het groepsrisico zijn in de beleidsregel de volgende eisen opgenomen:

1. Ongeacht de hoogte en ontwikkeling van het groepsrisico vereist de groepsrisicoverantwoording tenminste:
 - a) dat wordt voldaan aan de verplichtingen van de groepsrisico-verantwoording zoals opgenomen in het Besluit externe veiligheid inrichtingen;
 - b) dat de uitvoering van de door de Veiligheidsregio geadviseerde redelijkerwijs te nemen maatregelen op het gebied van bestrijdbaarheid van en alarmering bij incidenten is gewaarborgd, en;
 - c) dat maatregelen die voortkomen uit aannames in de QRA zijn uitgevoerd en gewaarborgd in de vergunning.
2. Wanneer de groepsrisicoberekening, conform de voorgeschreven rekenmethodiek, lager is dan 0,1 maal de oriëntatiewaarde is het groepsrisico verantwoord.
3. Wanneer de groepsrisicoberekening, conform de voorgeschreven rekenmethodiek lager is dan de oriëntatiewaarde, maar hoger is dan 0,1 maal de oriëntatiewaarde, is het groepsrisico verantwoord indien:
 - a) de ontwerpvariant (van insluitsystemen) met het laagste groepsrisico is overwogen,
 - b) aanvullende bronmaatregelen zijn overwogen om het groepsrisico te verlagen,
 - c) in overleg met het bevoegd gezag ruimtelijke ordening is bezien of er een verwachting is dat in de nabije toekomst (ontwerpbestemmingsplannen die reeds ter inzage gelegd zijn) de oriëntatiewaarde niet wordt overschreden, en;
 - d) in overleg met de veiligheidsregio is bezien of aanvullende maatregelen op het gebied van bestrijdbaarheid nodig zijn en de nodige maatregelen zijn gewaarborgd.
4. Wanneer de groepsrisicoberekening, conform de voorgeschreven rekenmethodiek, hoger is dan de oriëntatiewaarde is het groepsrisico verantwoord indien:
 - a) Het alternatief (zoals insluitsystemen, terreinindeling, werkwijze bij op- en overslag, venstertijden etc.) met het laagste groepsrisico in de aanvraag is opgenomen;
 - b) bij afwijking van a, dit afdoende gemotiveerd is;
 - c) aanvullende bronmaatregelen zijn overwogen en geborgd om het groepsrisico te verlagen. Verder wordt gemotiveerd waarom deze maatregelen wel/niet gerealiseerd worden;
 - d) in overleg met het bevoegd gezag ruimtelijke ordening is bezien of er een verwachting is dat in de nabije toekomst (ontwerpbestemmingsplannen is gepubliceerd) de oriëntatiewaarde niet wordt overschreden, danwel omlaag wordt gebracht;
 - e) in overleg met de veiligheidsregio bezien is of aanvullende maatregelen op het gebied van bestrijdbaarheid nodig zijn;
 - f) zo kwantitatief mogelijk voldoende aannemelijk wordt gemaakt dat met de uitvoering en borging van de hierboven bedoelde bronmaatregelen wordt voldaan aan de oriëntatiewaarde;
 - g) zo kwantitatief mogelijk voldoende aannemelijk wordt gemaakt dat op termijn met de uitvoering en borging van de maatregelen in de ruimtelijke ordening en maatregelen ten behoeve van de hulpverlening, zelfredzaamheid en bestrijdbaarheid wordt voldaan aan de oriëntatiewaarde, en;

- h) wanneer uit de tweede berekening blijkt dat de oriëntatiewaarde nog steeds wordt overschreden, wordt er een derde berekening gedaan waarbij werknemers van Bevi bedrijven in deze berekening van het groepsrisico buiten beschouwing blijven. Voor sommige bedrijventerreinen kan dit ook gelden voor werknemers van niet-Bevi bedrijven, als mede op basis van een advies van de veiligheidsregio aannemelijk is dat de zelfredzaamheid van deze werknemers vergelijkbaar is met werknemers van de Bevi bedrijven. Voor aanwezigen binnen een veiligheidscontour ex. artikel 14 Bevi wordt de zelfredzaamheid vergelijkbaar verondersteld vanwege de maatregelen die genomen zijn bij de vaststelling van de bestemmingen binnen deze contour.

4 (Sub)selectie van relevante insluitsystemen

De HRB [4] schrijft de zogenaamde (sub)selectiemethodiek voor om te komen tot een selectie van QRA-relevante insluitsystemen. Alleen deze geselecteerde systemen hoeven vervolgens in de QRA te worden meegenomen. In dit hoofdstuk wordt deze selectie doorlopen. Hierbij wordt onderscheid gemaakt in 'bulkopslag en installaties' (zie paragraaf 4.1) en 'bulkverlading' (zie paragraaf 4.2).

Opgemerkt wordt dat HHTT beschikt over een PGS 15 opslagvoorziening. Daarin wordt minder dan 10 ton aan verpakte gevaarlijke stoffen, die bij verbranding toxische verbrandingsproducten kunnen veroorzaken, opgeslagen. Een PGS 15 opslagvoorziening is pas relevant voor de QRA indien de opgeslagen hoeveelheid van deze stoffen meer is dan 10 ton.

4.1 Bulkopslagen en installaties

4.1.1 Selectiemethodiek

Om na te gaan welke insluitsystemen een potentieel gevaar opleveren voor de mens buiten de inrichting is door de overheid een subselectiesysteem voorgesteld. In onderhavig onderzoek is hiervoor de "effectroute" gevolgd, zoals beschreven in de HRB (zie tevens de linker kolom in figuur 4.1). Deze methodiek voor de subselectie is op te delen in de volgende stappen:

Stap 1: Opsplitsen van de inrichting in onderdelen met gevaarlijke stoffen:

- a. Relevante QRA-stoffen
- b. Relevante insluitsystemen

Stap 2: Berekenen van de maximale effectafstand (E) per insluitsysteem.

Stap 3: Bepaling van de minimale afstand tot de terreingrens (T) per insluitsysteem.

Stap 4: Toetsing of de berekende effectafstand groter is dan de minimale afstand tot de terreingrens ($E > T$).

Stap 5: Toetsing of de selectie uit voorgaande stappen meer dan vijf insluitsystemen oplevert. Indien dit het geval is, kan verder gegaan worden met de "selectiegetalroute". Indien minder dan vijf insluitsystemen zijn geselecteerd, worden deze betrokken in de QRA.

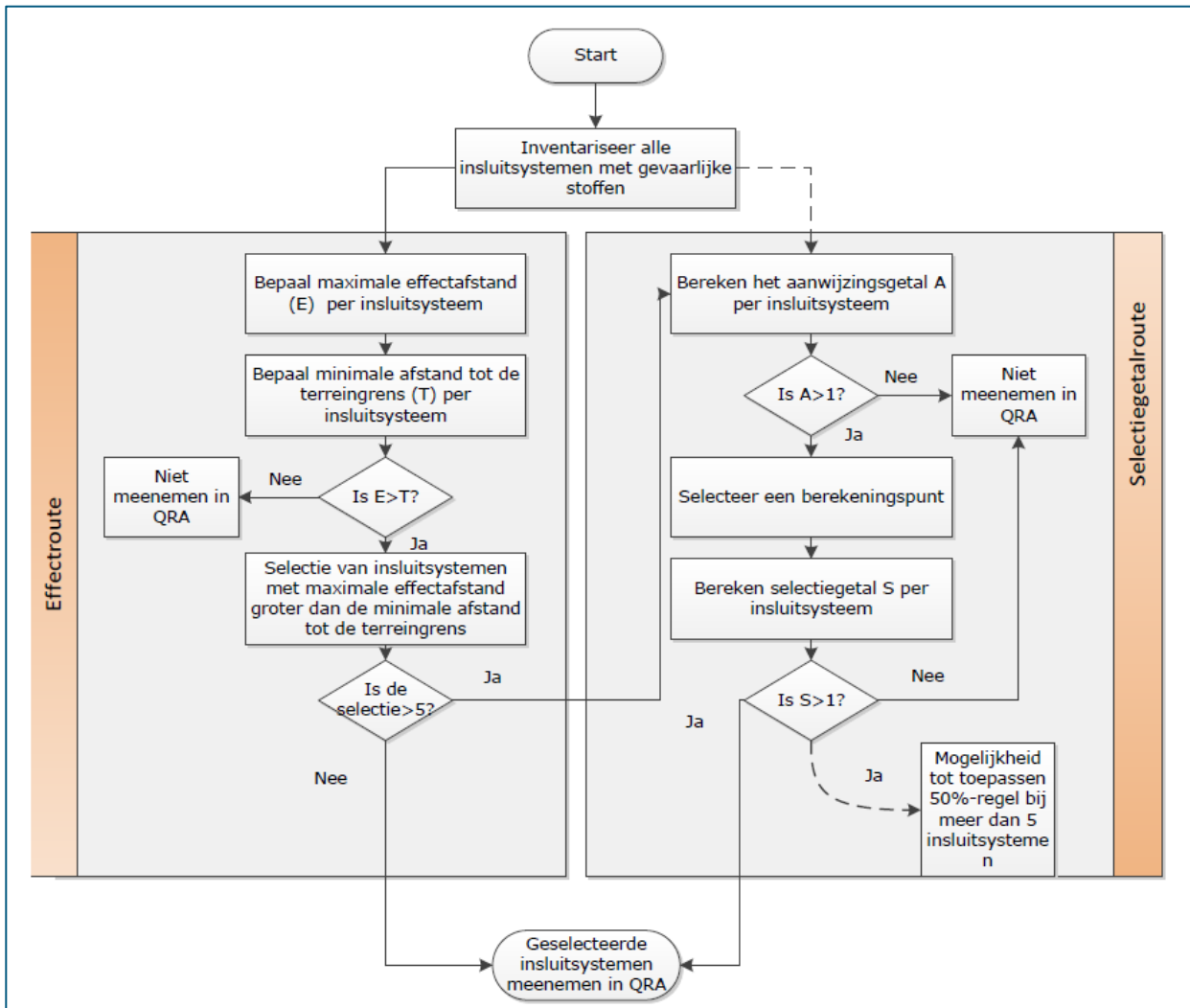

Figuur 4.1: Schematische weergave van de subselectie [4]

4.1.2 Uitvoering subselectie

Om tot de relevante insluitsystemen te komen is eerst vastgesteld bij welke onderdelen van de inrichting conform de HRB gevaarlijke stoffen aanwezig zijn. Hierbij wordt eerst een selectie gemaakt van stoffen die relevant zijn voor de QRA, waarna een inventarisatie plaatsvindt van insluitsystemen waarin zich de relevante gevaarlijke stoffen bevinden.

Inventariseren van insluitsystemen met gevaarlijke stoffen (stap 1)

Gevaarlijke stoffen

Ontvlambare stoffen

Conform de HRB worden stoffen van PGS klasse 0, 1 en 2 stoffen aangemerkt als ‘ontvlambaar’. Tevens worden stoffen als ‘ontvlambaar’ aangemerkt indien de proces- of opslagtemperatuur groter of gelijk is dan het vlampunt. Hieronder wordt per stofgroep beoordeeld of de betreffende stofgroep relevant is voor de QRA.

De bedrijfsactiviteiten van HHTT worden geleid door de klantvraag. Dat betekent dat HHTT diverse producten op- en overslaat. Stoffen die frequent op- en overgeslagen worden zijn stoffen die vallen onder de volgende PGS klassen:

- klasse 0, gassen, zoals butaan en propaan;
- klasse 0*, vloeistoffen, zoals nafta en sommige benzines (i.c. winterbenzine);
- klasse 1, zoals benzine, MTBE, ETBE, methanol en ethanol;
- klasse 2, zoals kerosine en jet fuel;
- klasse 3 en 4, zoals (bio)diesel en gasolie.

Hieronder worden de stofgroepen specifiek beschouwd.

Klasse 0, gassen

Bij HHTT wordt butaan gelost (binnenvaartschepen en kustvaarders) en direct in het leidingsysteem geïnjecteerd waardoor vermenging met vloeistoffen plaatsvindt (butaniseren). Er vindt geen opslag of afvoer van butaan plaats. Vanwege de ontvlambare eigenschappen van butaan is deze stof relevant in het kader van externe veiligheid tijdens de verladingsactiviteiten. In de QRA wordt uitgegaan van de (model)stof butaan.

Klasse 0, vloeistoffen*

Er worden vloeistoffen op- en overgeslagen die vallen onder de PGS klasse 0*-producten. Dit betreffen onder atmosferische omstandigheden vloeibare mengsels met een vlampunt lager dan 0 °C, een beginkookpunt lager of gelijk aan 35 °C en een true vapour pressure (TVP) lager dan 862 mbar bij de maximale opslagtemperatuur. Een voorbeeld van zo'n vloeistof is nafta. Conform vigerend beleid worden deze vloeistoffen gemodelleerd met pentaan. Naast nafta voldoen ook sommige benzine's (i.c. winterbenzine) hieraan, maar deze worden conform vigerend beleid, niet gemodelleerd met pentaan. Voor de duidelijkheid zijn daarom in deze rapportage de PGS Klasse 0* vloeistoffen in twee typen onderverdeeld:

- PGS klasse 0*A: ontvlambare vloeistoffen (dit zijn alle klasse 0* vloeistoffen die niet ingedeeld worden in klasse 0*B). Voor de PGS klasse 0*A wordt in deze QRA pentaan als modelstof gebruikt. (H224: zeer licht ontvlambare vloeistof en damp);
- PGS klasse 0*B: benzines (bijvoorbeeld winterbenzine) die een beginkookpunt hebben lager dan 35°C. In de QRA wordt voor deze types uitgegaan van de modelstof n-hexaan. Dit is in overeenstemming met hetgeen RIVM hanteert voor dit type benzines en akkoord bevonden door de DCMR ([18], [19]). PGS klasse 0*B wordt in de QRA dan ook verder meegenomen bij de PGS klasse 1 vloeistoffen en niet meer separaat genoemd. NB. Alle producten die vallen onder de term "benzine" uit de benzinerichtlijn (EU/94/63/EG) [16] worden in de QRA behandeld als klasse 1-producten waarvoor hexaan als modelstof wordt gebruikt (H225: licht ontvlambare vloeistof en damp).

Klasse 1 en 2, vloeistoffen

Vloeistoffen van klasse 1 en 2 hebben een dermate laag vlampunt, dat deze relevant zijn voor de QRA. In deze QRA worden vloeistoffen van klasse 1 en 2 dan ook beschouwd. Overeenkomstig de HRB wordt voor de klasse 1 vloeistoffen in de QRA uitgegaan van de modelstof n-hexaan. Aangezien de opslag van klasse 2 vloeistoffen plaatsvindt in opslagtanks die geschikt zijn voor de opslag van klasse 1 vloeistoffen, wordt voor klasse 2 vloeistoffen ook uitgegaan van n-hexaan. Conform de HRB dient in de QRA uitgegaan te worden van hetgeen conform de vergunningaanvraag wordt aangevraagd. In dit geval worden alle tanks aangevraagd voor de opslag van PGS klasse 1 vloeistoffen, daarom worden de opslagtanks als dusdanig gemodelleerd in de QRA.

Klasse 3 en 4, vloeistoffen

Indien ontvlambare vloeistoffen van klasse 3 of 4 verwarmd worden opgeslagen, zijn deze mogelijk relevant voor de QRA. De opslag van deze vloeistoffen vindt plaats in opslagtanks die geschikt zijn voor de opslag van klasse 1 vloeistoffen. De veiligheidsvoorzieningen bij de opslag van klasse 3 en 4 vloeistoffen zijn dan ook gelijk aan de veiligheidsvoorzieningen bij de opslag van klasse 1 en 2 vloeistoffen. Alle opslagtanks geschikt voor PGS klasse 1 vloeistoffen worden betrokken in de QRA.

Acuut toxische stoffen

Conform de HRB worden stoffen als toxisch beoordeeld en meegenomen in de QRA indien de LC₅₀ (rat, inhalatie, één uur) lager is dan 20.000 mg/m³ (acuut toxisch), met andere woorden indien de stof (zeer) toxisch is bij inademing. Vaak is van stoffen deze specifieke waarde niet bekend, daarom heeft het RIVM een selectiemethodiek [12] opgesteld die aansluit bij de CLP-indeling van stoffen. Hierin wordt gesteld dat stoffen die ingedeeld zijn met H-zin H330 of H331 (enkel: acuut toxisch bij inhalatie) als relevant beschouwd moeten worden in de QRA. Uit analyse van de SDS-en van de additieven blijkt dat een aantal additieven als 'acuut toxisch' beschouwd moet worden voor de QRA. In Tabel 4.1 zijn de additieven weergegeven die conform de SDS-en ingedeeld zijn met H-zin H330 of H331.

Tabel 4.1: Aanwezige acuut toxische stoffen

Naam additief	H330 of H331 additief	Percentage acuut toxische stof in additief	CAS acuut toxische stof (inhalatie)	Acuut toxische stof (inhalatie)	LC50, rat, inh. 1 uur (echa.europa.eu/nl/registration-dossier)	LC50, rat, inh. 1 uur (SERIDA)	Atmosferisch kookpunt additief (MSDS additief)	Dampspanning additief (MSDS additief)	Grenswaarde voor QRA	Verder beschouwen in QRA?
					[mg/m ³]	[mg/m ³]		[hPa]	[kg]	
HFA_6014WG	H331	25-40%	50-00-0	Formaldehyde	-	1.816	96 °C	0.56 ²⁾	3000	Ja
		5-15%	67-56-1	Methanol	>100.000 ¹⁾	170.933		n.v.t.	oneindig	
HFA_2077	H330	5-10%	12108-13-3	Tricarbonyl(methylcyclopentadienyl)manganese	247	-	110 °C	29	3.000	Ja
HFA-2084	H331	25-35%	12108-13-3	Tricarbonyl(methylcyclopentadienyl)manganese	247	-	110 °C	29	3.000	Ja
HFA-2071	H330	30-40%	12108-13-3	Tricarbonyl(methylcyclopentadienyl)manganese	247	-	110 °C	29	3.000	Ja
HFA_2072	H330	50-75 %	12108-13-3	Tricarbonyl(methylcyclopentadienyl)manganese	247	-	150 °C	2	3.000	Ja
Methanol	H331	100%	67-56-1	Methanol	>100.000 ¹⁾	170.933	64,7 °C	169	oneindig	Nee

1) LC50, rat, inhalatie 4,5 uur 85.410 mg/m³

2) Dampspanning Formaldehyde uit Ullmann voor 40% Formaldehyde oplossing bij 10 °C.

Uit de Tabel 4.1 blijkt dat methanol een LC₅₀ (rat, inhalatie, één uur) van meer dan 20.000 mg/m³. Conform het HRB is methanol dan ook niet acuut toxisch. Verder blijkt dat alle overige in Tabel 4.1 genoemde additieven in beschouwing genomen moeten worden.

In de additieven HFA_2077, HFA-2084, HFA-2071 en HFA_2072 is tricarbonyl(methylcyclopentadienyl)-manganese gevonden dat als acuut toxisch wordt gezien bij inhalatie. Gezien de zeer lage dampspanning van tricarbonyl(methylcyclopentadienyl)manganese (0.01 kPa bij 26.1 °C) is geconcludeerd dat er op basis van deze zeer lage dampspanning geen acuut toxische effecten te verwachten zijn buiten de grenzen van de inrichting. De additieven met tricarbonyl(methylcyclopentadienyl)manganese worden dan ook niet verder in de QRA in beschouwing genomen. Een nadere onderbouwing van dit uitgangspunt is uitgewerkt in bijlage 9.

Voor formaldehyde zijn interim probitwaarden³ beschikbaar. De probitwaarden van formaldehyde zijn nog niet formeel vastgesteld. Formaldehyde met de interim probitwaarden is in de QRA gehanteerd als modelstof voor de acuut toxische additieven.

Explosieve stoffen

Conform de HRB worden bij HHTT geen stoffen op- en overgeslagen die als 'explosief' beschouwd dienen te worden.

Insluitsystemen met gevaarlijke stoffen

Opslagtanks

*PGS klasse 0*A, 0*B, 1, 2, 3 en 4 vloeistoffen:*

Alle opslagtanks die geschikt zijn voor de opslag van PGS klasse 0*B, 1, 2, 3 en 4 producten worden verder in de QRA uitgewerkt als zijnde PGS klasse 1 opslagtanks. Tevens zijn enkele opslagtanks gemodelleerd met PGS klasse 0*A vloeistof. Hierbij is de meest conservatieve situatie gekozen voor wat betreft de resultaten van de QRA. Dit is toegelicht in bijlage 3. Figuur B3.1 laat de situaties zien met een maximale hoeveelheid klasse 0*A per tankput, waarbij het GR nog onder 0,1 maal de oriëntatiewaarde blijft. Uit tabel B3.1 blijkt dat de doorgerekende situatie voor tankput 5 (met één opslagtank van 20.000 m³ en één opslagtank van 17.000 m³) het hoogste GR geeft (te weten een factor 0,098 ten opzichte van de oriëntatiewaarde).

HHTT vraagt vergunning aan voor de opslag van klasse 0*A stoffen in een beperkt aantal tanks gelijktijdig. HHTT wil graag de mogelijkheid hebben hierbij uit verschillende tankputten te kunnen kiezen. Opslag van klasse 0*A vloeistoffen vindt in één tankput gelijktijdig plaats, met inachtneming van de maximale aantallen en volumes van tanks genoemd in

Tabel 4.2 (zie bijlage 3). In onderhavige QRA is uitgegaan van de situatie van tankput 05, omdat deze voor het groepsrisico de meest conservatieve situatie is.

Tabel 4.2 Maximaal aantal en volume tanks per tankput gevuld met klasse 0*A vloeistof (aangevraagde bedrijfssituatie)

Tankput	Aantal tanks	Volumes
Tankput 01	Geen	-
Tankput 02	Twee	2 x 40.000 m ³
Tankput 03	Drie	3 x 20.000 m ³
Tankput 04	Vier	2 x 20.000 m ³ ; 1 x 10.000 m ³ ; 1 x 5.000 m ³
Tankput 05	Twee	1 x 20.000 m ³ ; 1 x 17.000 m ³
Tankput 06	Eén	1 x 35.000 m ³

³ Interimwaarden van 15 februari 2017, waarbij $a = -7,70$ (C in ppm), $b = 0,54$, $N=3,70$ [21].

Tankput 07	Eén	1 x 25.000 m ³
Tankput 08	Twee	1 x 35.000 m ³ ; 1 x 9.000 m ³

PGS klasse 0 gassen:

Bij HHTT vindt geen bulkopslag van klasse 0 gassen plaats, met uitzondering van de opslag van propaan ten behoeve van kantoorverwarming. De opslag van propaan wordt verder in de QRA uitgewerkt.

Acuut toxische stoffen:

De opslagtanks voor de opslag van acuut toxische additieven (hierna genoemd additieventanks) worden verder in de QRA uitgewerkt.

Pompen op pompplaatsen

De pompen die geschikt zijn voor het verpompen van PGS klasse 0 gassen en PGS klasse 0*A en 1 vloeistoffen worden verder in de QRA betrokken.

Bovengronds leidingwerk

Op het gehele terrein zijn veel bovengrondse leidingen aanwezig geschikt voor het transport van klasse 0*A en 1 vloeistoffen. Dit betreffen leidingen tussen de steigers en de pompkamers en de leidingen tussen de pompkamers en de laadstations. De leidingen liggen zo veel mogelijk bovengronds en boven leidingsleuven met vloeistofkeringen. Conform de PGS 29 (PGS 26:2016, versie 1.1) worden de leidingsleuven dusdanig uitgevoerd, zodat de maximale plasgrootte 500 m² kan bedragen.

In geval van een leidingbreuk of –lekkage stroomt product uit in de vloeistofkering van de leidingsleuf; product stroomt dan ook niet vrij het terrein over.

Ondergronds leidingwerk

Een deel van de bij HHTT opgeslagen producten wordt naar derden afgevoerd via ondergrondse buisleidingen. Deze leidingen maken geen onderdeel uit van de inrichting en worden dan ook niet verder uitgewerkt in deze QRA.

Dampverwerkingsinstallatie (DVI)

Globale procesbeschrijving

HHTT is voornemens om de dampverwerking in twee stappen uit te voeren. De eerste stap is een installatie met damperugwinning en de tweede stap is een polishing techniek in de vorm van thermische nabehandeling. Gezien de hoeveelheden damp, in verhouding tot de inhoud van de overige installaties op de inrichting, wordt verondersteld dat de DVI niet relevant is in het kader van de QRA. De DVI wordt elektrisch opgestart. Het opstartproces is dan ook niet relevant in het kader van de QRA.

Hulpstoffen

HHTT beschikt over een aantal kleine opslagtanks (maximaal 10 m³) voor de opslag hulpstoffen voor intern gebruik. Dit betreft bijvoorbeeld diesel die nodig is voor de bluswaterpompen en benzine voor het tanken van transportmiddelen. Gezien de grootte van de opslagtanks zijn deze opslagtanks niet relevant voor de externe veiligheid. De hulpstoffen worden dan ook niet betrokken in de QRA.

Gasflessen

Behalve ontvlambare vloeistoffen heeft HHTT ook hulpstoffen in gasflessen voor gebruik in de werkplaats. Er wordt gebruikt gemaakt van diverse gassen zoals zuurstof, acetyleen, waterstof, propaan en lasdoorvoergas. De werkvoorraad van de gasflessen staat op diverse locaties op het terrein opgeslagen, de overige voorraad is opgeslagen conform de PGS 15. Gedurende een onderhoudstop is het mogelijk dat extra gasflessen aanwezig zijn. Gezien de aard van de stoffen en de kleine hoeveelheid product per insluitsysteem (i.c. per gasfles) worden deze gassen niet verder betrokken in de QRA.

Berekening en toetsing effectafstanden (stap 2, 3 en 4)

Conform de HRB dient voor ieder insluitsysteem de maximale effectafstand⁴ getoetst te worden aan de afstand tot de terreingrens.

Opslagtanks, iso-containers en IBC's

De verwachting is dat alle bulkopslagtanks met ontvlambare vloeistoffen en, de propaantank en de additievontanks (maximaal 2550 m³ per stuk), effecten kunnen hebben tot buiten de terreingrens. Deze tanks zijn daarom geselecteerd om mee te nemen in de QRA.

Behalve het toevoegen van additieven aan de producten vanuit de additievontanks (bullets) vindt ook direct additiveren plaats. Hierbij worden additieven tijdens het laden of lossen van een schip direct in de productleidingen toegevoegd vanuit tankauto's, iso-containers op een vrachtauto of een IBC.

Voor het direct additiveren vanuit een IBC, welke staan opgesteld nabij de manifolds, geldt dat zodra een IBC leeg is, deze wordt vervangen door een gevulde IBC. Eén IBC bevat 1 m³ additief (dit is mogelijk een acuut toxische vloeistof). In geval van falen van de IBC stroomt de vloeistof uit en vormt zich een plas met een oppervlakte van 200 m² (uitgaande van een plasdikte van 0,5 cm). Een verdere toelichting op de modellering is opgenomen in bijlage 10. Safeti-NL berekent hiervoor een maximale effectafstand van 50 meter. De manifolds liggen op een afstand van meer dan 50 meter van de terreingrens. De maximale effectafstand van de IBC's reikt niet tot buiten de terreingrens en worden conform de HRB dan ook niet geselecteerd om verder mee te nemen in de QRA.

Direct additiveren vanuit een tankwagen of een iso-container veroorzaakt naar verwachting externe veiligheidsrisico's met maximale effectafstanden die wél reiken tot buiten de inrichtingsgrenzen van HHTT. Deze activiteiten zijn daarom geselecteerd om mee te nemen in de QRA.

Pompen op pompplaatsen

Alle pompen zijn dusdanig uitgevoerd dat eventueel vrijgekomen product uitstroomt in de opvangvoorziening.

Zeer licht ontvlambare gassen (PGS klasse 0)

Butaan wordt alleen gelost via schepen bij steiger B2 in de Hudsonhaven en bij steiger V6 in de Mississippihaven. Het lossen gebeurt met scheepspompen. Deze bevinden zich in het ruim van het schip, waardoor effecten van een incident aan de pomp altijd binnen het schip blijven en binnen de inrichting van HHTT blijven.

Propana wordt alleen gelost via tankwagens. Het lossen gebeurt met de pomp van de tankwagen. Deze bevindt zich min of meer in een afgeschermd gedeelte van de tankwagen, waardoor effecten van een incident aan de pomp beperkt worden en binnen de inrichting van HHTT blijven. Conform paragraaf 3.15 uit Module C van de HRB worden de pompen voor het lossen van butaan en propaan worden dan ook niet verder betrokken in de QRA.

*Ontvlambare vloeistoffen (PGS klasse 0*A en 1)*

De pompplaatsen Manifold PV1, Manifold PV2 en Manifold PV3 zijn voorzien van een opvangvoorziening met een oppervlakte van circa 3.500 m² (uitgaande van 50 bij 70 meter). De maximale effectafstand (1% letaliteit bij D5 m/s of F1,5 m/s) voor een fakkel wordt door Safeti-NL berekend op circa 100 meter vanaf het midden van de plas (maximale waarde voor modelstof n-pentaan en n-hexaan). N.B. voor n-hexaan wordt de maximale effectafstand (plasbrand) berekend op circa 52 meter.

Geen van de pompplaatsen ligt, vanaf het midden van de pompplaats gezien, binnen 100 meter van de terreingrens van HHTT. De effecten bij een calamiteit op de pompplaatsen Manifold PV1, Manifold PV2 en

⁴ De maximale effectafstand betreft de grootste afstand tot 1% letaliteit. Deze afstand wordt bepaald voor de meteorologische situaties D5 of F1,5 in combinatie met het ongunstigste scenario. De meteorologische situatie D5 betekent stabiliteitsklasse D en windsnelheid 5 m/s. In het algemeen wordt voor toxische stoffen de grootste effectafstand gevonden voor stabiel weer, dat wil zeggen weerklasse F1,5 (stabiliteitsklasse F en windsnelheid 1,5 m/s).

Manifold PV3 komen dan ook niet buiten de terreingrens. De maximale effectafstanden van de pompplaatsen reiken niet tot buiten de terreingrens en worden conform de HRB dan ook niet geselecteerd om verder mee te nemen in de QRA.

Bovengronds leidingwerk

Op het gehele terrein zijn veel bovengrondse leidingen aanwezig.

Zeer licht ontvlambare gassen (PGS klasse 0)

Voor butaan reikt bij breuk van de leiding (bovengronds, inhoud 225 m³) de maximale effectafstand tot 300 meter (wolkbrand). Hiermee komen de effecten buiten de inrichtingsgrens. De butaanleiding wordt dan ook verder beschouwd in de QRA.

*Ontvlambare vloeistoffen (PGS klasse 0*A en 1)*

De maximale effectafstand (1% letaliteit bij D5 m/s of F1,5 m/s) voor een plasbrand⁵ van 500 m² wordt door Safeti-NL berekend op circa 33 meter vanaf het midden van de plas (maximale waarde voor modelstof n-pentaaan en n-hexaan). De leidingsleuven aan de zuidzijde van de terminal (midden van een compartiment in de leidingsleuf) liggen op minder dan 33 meter van de terreingrens. De maximale effectafstand van leidingen met ontvlambare vloeistoffen reikt aan de zuidzijde van de terminal tot buiten de terreingrens en wordt conform de HRB dan ook geselecteerd om verder mee te nemen in de QRA. Opgemerkt wordt dat de externe leidingen geen onderdeel vormen van de inrichting. De leidingtrajecten die zich buiten de inrichting bevinden, worden dan ook niet betrokken in deze QRA.

Beoordeling resultaat “Effectroute” (stap 5)

Samengevat zijn de volgende insluitstemen geselecteerd:

1. Alle bulkopslagtanks voor ontvlambare vloeistoffen (geschikt voor PGS klasse 0*A / 1)-en, de propaantank en de additieventanks (maximaal 2550 m³ per stuk);
2. Leidingwerk met butaan (klasse 0);
3. Leidingwerk met ontvlambare vloeistoffen (geschikt voor PGS klasse 0*A / 1) op het zuidelijk gedeelte van de terminal.

Er zijn dus meer dan vijf insluitsystemen geselecteerd. Conform de subselectiemethodiek kan vervolgens de *selectiegetalroute* gevolgd worden om dit aantal insluitsystemen te verkleinen. In onderhavige QRA is ervoor gekozen om deze aanvullende selectiemethodiek niet te volgen, maar om alle geselecteerde insluitsystemen van de *effectroute* te betrekken in de QRA.

4.2 Bulkoverslag

In principe dienen bulkverladingen via schepen en tankwagens conform de HRB altijd betrokken te worden in de QRA-berekeningen. Deze activiteiten hoeven niet in de QRA betrokken te worden indien aangetoond wordt dat de effecten niet buiten de inrichtingsgrens reiken.

Aangezien de schepen zich aan de rand van de inrichting bevinden, worden de scheepsverladingen van de gevaarlijke stoffen (ontvlambare gassen PGS klasse 0 en ontvlambare vloeistoffen PGS klasse 0*A, en 1 betrokken in de QRA.

⁵ Conform de PGS 29 (PGS 26:2016, versie 1.1) bedraagt dit het maximale plasoppervlak binnen een leidingsleuf met klasse 1 of 2 vloeistoffen. Indien de uitgestroomde hoeveelheid product meer dan 500 m³ bedraagt, stroomt dit in het volgende compartiment van de leidingsleuf. Aangezien Safeti-NL geen vierkante of rechthoekige plassen kan modelleren. Om de maximale effectafstand van de daadwerkelijke plas tot de inrichtingsgrens te benaderen, is een maximaal plasoppervlak (met een bepaalde diameter) dan ook een juiste benadering van de werkelijkheid.

Verlading PGS klasse 0*A en 1 vloeistoffen

Voor de verlading via tankwagens is er op het terrein een drietal verlaadplaatsen aanwezig. Op deze verlaadplaatsen kunnen PGS klasse 0*A en 1 vloeistoffen verladen worden. De verlaadplaatsen voor de vloeistoffen zijn vloeistofdicht. In geval van uitstroming van product wordt dit opgevangen in een voldoende grote opvangvoorziening om de inhoud van een tankwagen op te kunnen vangen. De maximale effectafstand (1% letaliteit bij D5 m/s of F1,5 m/s) voor een plasbrand 1.200 m² (plasdikte 5 cm vanwege aanwezigheid van opstaande randen, goten, etc.) wordt door Safeti-NL berekend op circa 35 meter vanaf het midden van de plas (maximale waarde voor modelstof n-pentaaan en n-hexaan). De verlaadplaatsen liggen op meer dan 35 meter van de terreingrens. De maximale effectafstanden van de verlaadplaatsen reiken niet tot buiten de terreingrens en worden conform de HRB dan ook niet geselecteerd om verder mee te nemen in de QRA.

Verlading van additieven in additieventanks

De aanvoer van additieven, op te slaan in de bij HHTT aanwezige additieventanks (bullets), vindt plaats met tankwagens (35 m³) en iso-containers (26 m³). De additieven kunnen acuut toxisch zijn. Op het terrein van HHTT zijn voor deze verlading van additieven twee truck loading areas aanwezig:

- TL1 bij pompput/manifold PV01 ten behoeve van de additieventanks in tankput TP01
- TL3 bij pompput/manifold PV03 ten behoeve van de additieventanks in tankput TP06.

Direct additiveren vanuit tankwagen, iso-container of IBC

De tankwagens / isocontainers / IBC's staan op één van de volgende verlaadplaatsen:

- zes verlaadplaatsen ter hoogte van de zes zeesteigers (V1 tm V6)
- zes verlaadplaatsen ten behoeve van de negen binnenvaartsteigers (B1 tm B9)
- drie verlaadplaatsen (TL1, TL2 en TL3) bij pompput/manifold PV01, PV02 en PV03. TL1 en TL3 zijn ook in gebruik voor de verlading van additieven naar de additieventanks (bullets),

De additieven zijn mogelijk acuut toxisch.

Direct additiveren vanuit een tankwagen of een iso-container veroorzaakt naar verwachting externe veiligheidsrisico's met maximale effectafstanden die wél reiken tot buiten de inrichtingsgrenzen van HHTT. Deze activiteiten zijn daarom geselecteerd om mee te nemen in de QRA.

Verlading propaan

Naast de bovengenoemde verlaadplaatsen voor vloeistoffen wordt nabij de propaantank een losplaats gerealiseerd voor het lossen van een tankwagen met propaan (klasse 0-gas). Aangezien de effecten van propaan naar verwachting verder reiken dat de terreingrens, wordt de verlading van propaan verder in beschouwing genomen.

Samenvatting subselectie bulkoverslag

Samengevat zijn alle scheeps- en tankwagenverlading met ontvlambare gassen (geschikt voor PGS klasse 0), tankwagen- en isocontainerverlading met acuut toxische additieven en scheepsverlading met ontvlambare vloeistoffen (geschikt voor klasse 0*A / 1) geselecteerd om verder te betrekken in de QRA.

4.3 Conclusie subselectie

Op basis van voorgaande selectie zijn de volgende insluitsystemen en activiteiten geselecteerd om kwantitatief te betrekken in de QRA:

1. Alle bulkopslagtanks voor ontvlambare vloeistoffen (geschikt voor PGS klasse 0*A / 1), en de propaantank en de additientanks (maximaal 2550 m³ per stuk);
2. Alle scheeps- en tankwagenverlading met ontvlambare gassen (PGS klasse 0);
3. Alle scheepsverlading met ontvlambare vloeistoffen (PGS klasse 0*A / 1);
4. Tankwagenverlading propaan en acuut toxische additieven;
5. Direct additiveren van acuut toxische additieven;
6. Leidingwerk met zeer licht ontvlambare gassen (butaan, PGS klasse 0);
7. Leidingwerk met ontvlambare vloeistoffen (klasse 0*A / 1) op het zuidelijk gedeelte van de terminal.

5 Initiële faalscenario's met bijbehorende faalfrequenties

5.1 Inleiding

In dit hoofdstuk wordt een overzicht gegeven van de relevante ongevalsscenario's en bijbehorende initiële faalfrequenties voor de geselecteerde insluitsystemen. Deze zijn geselecteerd met behulp van HRB. Ook is per scenario aangegeven wat het uitstroomdebiet c.q. de uitstroomhoeveelheid is. Achtereenvolgens komen de volgende insluitsystemen aan bod:

- Bulkopslagtanks (paragraaf 0).
- Additievantanks (paragraaf 0)
- Propaantank (paragraaf 5.4).
- Scheepsverladingen, inclusief boord-boord overslag (paragraaf 5.5).
- Tankwagen propaanverlading en acuut toxische additieven (paragraaf 5.6).
- Leidingen (paragraaf 5.8).

Voor de QRA is het voor diverse insluitsystemen (met name voor de bulkverlading) van belang wat de doorzet per stofgroep is. Voordat ingegaan wordt op de ongevalsscenario's, wordt ingegaan op deze doorzet.

5.2 Doorzetgegevens

Zoals aangegeven in paragraaf 4.1 worden de, voor de QRA relevante, stoffen binnen HHTT verdeeld in de productgroepen:

- Zeer licht ontvlambare gassen van PGS klasse 0.
- Ontvlambare vloeistoffen van PGS klasse 0*A of 1.

Deze productgroepen komen de terminal in via schepen, tankwagens of buisleidingen. Afvoer van producten vindt eveneens via deze modaliteiten plaats. De buisleidingen die de inkomende en uitgaande productstromen verwerken vallen onder het Besluit externe veiligheid buisleidingen (Bevb). Deze leidingen vallen dan ook niet onder het Bevi en worden derhalve niet betrokken in deze QRA. Een calamiteit bij de verlaadplaatsen van de tankwagens leidt niet tot effecten buiten de inrichting (zie paragraaf 4.2) en worden dan ook niet verder in beschouwing genomen.

In navolgende tabel 5.1 is de doorzet, zoals deze door HHTT is vastgesteld op basis van prognoses, weergegeven. De doorzet is in ton per jaar en in m³ per jaar gegeven. In de QRA wordt verder gewerkt met de m³ per jaar.

Opgemerkt wordt dat bij HHTT tevens boord-boord overslag kan plaatsvinden. Boord-boord overslag vindt altijd plaats van zeeschip naar barge, van barge naar zeeschip of van zeeschip naar zeeschip. Boord-boord gaat via de leidingen van HHTT. De geprognostiseerde boord-boord overslag bedraagt circa 800.000 ton per jaar, dit is opgenomen in de totale doorzet zoals weergegeven in onderstaande tabel.

De doorzetgegevens van propaan zijn opgenomen in tabel 5.2 en die van acuut toxische additieven in Tabel 5.4.

Tabel 5.1: Doorzet per activiteit en per stofcategorie (doorzet 53 Mton/jaar)

Stofcategorie	Modelstof	Uitgaand				Inkomend			
		Totaal	Zeeschepen	Binnenvaart-schepen	Externe leidingen/tankwagens	Totaal	Zeeschepen	Binnenvaart-schepen	Externe leidingen/tankwagens
Doorzetgegevens in ton/jaar									
Klasse 0*A ^{1),4)}	n-pentaaan	127.800	72.000	24.000	31.800	126.027	27.000	46.227	52.800
Klasse 1 en 2 ^{1),4)}	n-hexaan	6.262.200	3.528.000	1.176.000	1.558.200	6.175.336	1.323.000	2.265.136	2.587.200
Klasse 3 en 4 ^{2), 6)}	n-hexaan	20.200.000	7.800.000	6.900.000	5.500.000	20.200.000	8.400.000	7.800.000	4.000.000
Klasse 0 ^{3),5)}	Butaan	0	0	0	0	88.637	0	88.637	0
Doorzetgegevens in m ³ /jaar									
Klasse 0*A ^{1),4)}	n-pentaaan	170.400	96.000	32.000	42.400	168.036	36.000	61.636	70.400
Klasse 1 en 2 ^{1),4)}	n-hexaan	8.349.600	4.704.000	1.568.000	2.077.600	8.233.781	1.764.000	3.020.181	3.449.600
Klasse 3 en 4 ^{2), 6)}	n-hexaan	23.764.706	9.176.471	8.117.647	6.470.588	23.764.706	9.882.353	9.176.471	4.705.882
Klasse 0 ^{3), 5)}	Butaan	0	0	0	0	150.000	0	150.000	0

1) De voor klasse 0*A, 1 en 2 stoffen gehanteerde dichtheid is 750 kg/m³

2) De voor klasse 3 en 4 stoffen gehanteerde dichtheid is 850 kg/m³.

3) De voor butaan gehanteerde dichtheid is 591 kg/m³.

4) Voor de verdeling tussen klasse 0*A en klasse 1 vloeistoffen is uitgegaan van 2% klasse 0* en 98% klasse 1

5) Butaan wordt aangevoerd voor het butaniseren van klasse 0*A en 1 vloeistoffen. Butaan wordt niet opgeslagen, maar direct geïnjecteerd in een productleiding met klasse 0*- of 1-product.

Aangenomen is dat 4% van de aanvoer van klasse 1 en 2 producten per binnenvaartschip bestaat uit butaan.

6) Aangezien HHTT voor alle opslagtanks tegelijkertijd de mogelijkheid wil hebben om klasse 1-stoffen op te slaan, wordt de doorzet van klasse 2, 3 en 4 stoffen verder in de QRA betrokken als zijnde klasse 1-stoffen.

Tabel 5.2: Aangenomen doorzet propaan ten behoeve van

Stofcategorie	Modelstof	Inkomend [m ³ /jaar]
Klasse 0	Propaan	650 m ³ /jaar via tankwagens

Tabel 5.3: Aangenomen doorzet acuut toxische additieven

Stofcategorie	Modelstof	Inkomend [m ³ /jaar]
Acuut toxische stoffen	Formaldehyde	3.240 m ³ /jaar via tankwagens op additievantanks (bullets)
Acuut toxische stoffen	Formaldehyde	21.960 m ³ /jaar via direct additiveren vanuit tankwagens, isocontainer of IBC op vrachtwagen.

5.3 Bulkopslagtanks en additievantanks

Kenmerken opslagtanks

Bijlage 4 geeft de kenmerken van de betrokken opslagtanks. In bijlage 1 is een overzichtstekening opgenomen met de ligging van de verschillende tanks. Daarnaast zijn de volgende uitgangspunten van toepassing:

- Het zijn allemaal enkelwandige atmosferische opslagtanks die zich bovengronds in tankputten bevinden.
- Uitgegaan wordt van een vullingsgraad van 100% (bruto-inhoud). Dit is een conservatieve inschatting aangezien de tanks niet altijd volledig gevuld zijn.
- Conform de HRB is uitgegaan van een opslagtemperatuur gelijk aan de gemiddelde omgevingstemperatuur van 9,8 °C.

Faalscenario's en -frequenties

De opslag van de (zeer licht) ontvlambare vloeistoffen vindt plaats in atmosferische, enkelwandige tanks. In HRB zijn hiervoor drie faalscenario's gedefinieerd. Deze zijn met de initiële faalfrequenties weergegeven in tabel 5.4.

Tabel 5.4: Faalscenario's atmosferische enkelwandige opslagtanks¹⁾

Faalscenario	Initiële faalfrequentie [jaar ⁻¹]
Instantaan vrijkomen van de gehele inhoud	5 x 10 ⁻⁶
Vrijkomen van de gehele inhoud in 10 minuten in een continue en constante stroom	5 x 10 ⁻⁶
Continu vrijkomen uit een gat met een effectieve diameter van 10 mm	1 x 10 ⁻⁴

1) Definities van een 'atmosferische' en 'enkelwandige' opslagtank conform HRB:

"Een opslagtank is een atmosferische opslagtank wanneer de maximaal toegestane druk gelijk is aan of kleiner is dan 0,5 bar overdruk. In het algemeen is de overdruk maximaal 70 mbar."

"Een enkelwandige atmosferische tank is een tank met een primaire container voor de vloeistof. Als er een omhulsel aanwezig is, dan is deze bedoeld ter isolatie. Het omhulsel is niet ontworpen om de vloeistof te bevatten bij falen van de primaire container."

Bronsterkte

Bij het instantaan falen van de opslagtank komt de gehele inhoud instantaan vrij. Overeenkomstig de HRB wordt voor het scenario instantaan falen van een atmosferische opslagtank voor de hoogte van de vloeistofkolom een waarde van 0 meter gehanteerd. Bij het vrijkomen van de gehele inhoud van de opslagtank in 10 minuten wordt de bronsterkte berekend aan de hand van de inhoud van de opslagtank. Voor het continu vrijkomen uit een gat met een effectieve diameter van 10 mm wordt de bronsterkte berekend door Safeti-NL.

Repressieve maatregelen

Bij het vrijkomen van product wordt dit opgevangen in tankputten. Hierdoor wordt het oppervlak, waarover het vrijgekomen product kan uitstromen, aanzienlijk beperkt. In bijlage 4 is een overzicht opgenomen van de kenmerken van de verschillende tankputten. Conform HRB wordt voor het scenario 'instantaan falen van een atmosferische opslagtank' een verspreidingsoppervlakte van 1,5 x de netto tankputoppervlakte gehanteerd. Waarbij het netto tankputoppervlakte wordt gecorrigeerd met de oppervlakte van de grootste (qua grondoppervlakte) opslagtank die in de QRA betrokken is.

Voor de uitstroming van product is geen rekening gehouden met eventueel aanwezige tussendijken en het wel of niet open staan van de riolering tussen deze tankputcompartimenten. Hierdoor wordt in de QRA rekening gehouden met het grootste tankputoppervlakte in geval van uitstroming uit een opslagtank.

Gemodelleerde faalscenario's

In bijlage 4 is een overzicht gegeven van de gemodelleerde faalscenario's bij de bulkopslag.

5.4 Propaantank kantooverwarming

Kenmerken propaantank

De bovengrondse opslagtank (13 m³) onder druk is betrokken in de QRA. Daarnaast zijn de volgende uitgangspunten van toepassing:

- Uitgegaan wordt van een vullingsgraad van 100%. Dit is een conservatieve inschatting aangezien de tank niet altijd volledig gevuld is.
- Conform de HRB is uitgegaan van een opslagtemperatuur gelijk aan de gemiddelde omgevingstemperatuur van 9,8 °C.

Faalscenario's en -frequenties

De opslag van propaan vindt plaats in een bovengrondse opslagtank onder druk. In de HRB zijn hiervoor drie faalscenario's gedefinieerd. Deze zijn met de initiële faalfrequentie weergegeven in onderstaande tabel.

Tabel 5.5: Faalscenario's bovengrondse opslagtank onder druk

Scenario	Initiële faalfrequentie [jaar ⁻¹]
1. Instantaan vrijkomen van de gehele inhoud	5*10 ⁻⁷
2. Vrijkomen van de gehele inhoud in 10 min. in een continue en constante stroom	5*10 ⁻⁷
3. Continu vrijkomen uit een gat met een effectieve diameter van 10 mm	1*10 ⁻⁵

Bronsterkte propaanopslag

Bij het instantaan falen van de opslagtank komt de gehele inhoud instantaan vrij. Opgemerkt wordt dat conform de HRB voor het scenario instantaan falen van een atmosferische opslagtank voor de hoogte van de vloeistofkolom een waarde van 0 meter wordt gehanteerd.

Bij het vrijkomen van de gehele inhoud van de opslagtank in 10 minuten wordt de bronsterkte berekend aan de hand van de inhoud van de opslagtank.

Voor het continu vrijkomen uit een gat met een effectieve diameter van 10 mm wordt de bronsterkte berekend door Safeti-NL.

Repressieve maatregelen

Er zijn geen opvangvoorzieningen waardoor het product wordt opgevangen als het vrijkomt. Hierdoor wordt het oppervlak, waarover het vrijgekomen product kan uitstromen, niet beperkt.

Gemodelleerde faalscenario's

In onderstaande tabel is een overzicht gegeven van de gemodelleerde faalscenario's van de propaantank.

Tabel 5.6: Overzicht gemodelleerde faalscenario's propaan opslagtank

Nr.	Scenario	Initiële faal-frequentie	Bronsterkte			Vloeistof-niveau
			Totaal	Debiet	Uitstroomduur	
[-]	[-]	[jaar]	[m ³]	[m ³ /s]	[s]	[m]
O1prop	Instantaan vrijkomen gehele inhoud	5*10 ⁻⁷	13	n.v.t.	instantaan	-
O2prop	Vrijkomen gehele inhoud in 10 min	5*10 ⁻⁷	13	0,2	600	1
O3prop	Continue vrijkomen gat 10 mm	1*10 ⁻⁵	Safeti-NL	Safeti-NL	1.800	1

5.5 Scheepsverladingen

Kenmerken schepen

Scheepsverlading (inclusief boord-boord overslag) vindt zowel met binnenvaart- als zeevaartschepen plaats. In bijlage 5 worden de algemene kenmerken van de zee- en binnenvaartschepen genoemd. De kenmerken van de steigers zijn eveneens in deze bijlage opgenomen.

Faalscenario's en -frequenties

Verlading vindt bij HHTT in de regel plaats met laadarmen van en naar binnen- en zeevaartschepen. Het verladen van producten via slangen vindt incidenteel plaats. In de onderhavige QRA is aangenomen dat 1% van de verladingen van klasse 1 stoffen met slangen plaatsvindt. Opgemerkt wordt dat het lossen van klasse 0 gassen altijd met armen plaatsvindt.

Over het algemeen zijn de schepen enkelwandig uitgevoerd. Er gelden geen verplichtingen voor het transporteren van de relevante vloeistoffen met dubbelwandige vloeistoftankers. In deze QRA wordt hier dan ook geen rekening mee gehouden. Voor de verlading zijn in het HRB twee faalscenario's gedefinieerd. Voor aanvaring van schepen aan de steigers zijn eveneens twee faalscenario's gedefinieerd (zie onderstaande tabel).

Tabel 5.7: Faalscenario's schepen

Faalscenario	Initiële faalfrequentie		
	Schip	Laad-/losarm	Laad-/losslang
	[jaar ⁻¹]	[uur ⁻¹]	[uur ⁻¹]
Breuk van de laad-/losarm of laad-/losslang	-	3×10^{-8}	4×10^{-6}
Lekkage van de laad-/losarm of laad-/losslang met een effectieve diameter van 10% van de nominale diameter (maximaal 50 mm)	-	3×10^{-7}	4×10^{-5}
Aanvaring van enkelwandige vloeistoftankers			
Continu vrijkomen van 75 m ³ in 1800 seconden (groot lek)	$0,1 \times f_0^a$	-	-
Continu vrijkomen van 30 m ³ in 1800 seconden (klein lek)	$0,2 \times f_0^a$	-	-
Aanvaring van gastankers			
Continu vrijkomen van 180 m ³ in 1800 seconden (groot lek)	$0,00012 \times f_0^{1)}$	-	-
Continu vrijkomen van 90 m ³ in 1800 seconden (klein lek)	$0,025 \times f_0^{1)}$	-	-

1) De faalfrequentie voor ongevallen (f_0) is gelijk aan $6,7 \cdot 10^{-11} \cdot T \cdot t \cdot N$. Daarbij is T het totale aantal schepen per jaar op de transportroute of in de haven, t de gemiddelde verladingsduur per schip (in uren) en N het aantal verladingen per jaar. Voor de steigers wordt uitgegaan van 96.360 scheepspassages per jaar (T) [11]. Dit betreft het aantal zee- en binnenvaartpassages in 2010 in beide richtingen samen tussen het Hartelkanaal en de Beerkanaal.

Per verlaadlocatie zijn de faalfrequenties berekend. Hierbij is de totale doorzet verdeeld over het aantal steigers waar zee- of binnenvaartschepen verladen kunnen worden.

Bronsterkte

Bij een breuk in de laad-/losarm /-slang wordt conform HRB rekening gehouden met het wegvallen van de pompdruk. Daarom wordt als uitstromingsdebiet bij een breuk in de laad-/losarm /-slang 1,5 maal het nominale pompdebiet gehanteerd. In de QRA wordt tevens rekening gehouden met het gegeven dat bij breuk van de losslang, gedurende het lossen van een schip, tevens terugstroom plaatsvindt vanuit het leidingwerk. Aangenomen wordt dat terugstroming uit het schip tijdens het laden van een schip niet mogelijk is.

Bij de modellering van de breukscenario's is uitgegaan van de berekende bronsterkte (zie hierboven). Hiertoe is de slang/armdiameter in Safeti-NL dusdanig aangepast (trial and error), dat de berekende bronsterkte is bereikt. Deze methode van modelleren van breukscenario's is vastgesteld in overleg met DCMR.

Bij een lekkage van de laad-/losarm /-slang wordt de bronsterkte door Safeti-NL berekend. Hierbij maakt het rekenmodel gebruik van de druk in de laad-/losarm /-slang en een gat ter grootte van 10% van de diameter van de laad-/losarm /-slang.

Voor de aanvaringsscenario's zijn vaste bronsterktes opgenomen in de HRB. Zie hiervoor tabel 5.7.

Betrekken van repressieve maatregelen

Binnenvaartschepen

Bij de start en het einde van de verlading is een operator ter plaatse aanwezig die toezicht houdt op het proces. Gedurende het gehele proces is camerabewaking aanwezig met continu toezicht in de controlekamer. Ieder binnenvaartschip is voorzien van een noodstop. HHTT voldoet hierbij aan de voorwaarden uit het HRB om een noodstopvoorziening ('ingrijpen door operator') te betrekken in de QRA. In het QRA-model wordt voor de verlading via binnenvaartschepen rekening gehouden met deze noodstopvoorziening.

In geval van het lossen van een binnenvaartschepen zorgt de noodstop van HHTT voor het stoppen van de pompen op het binnenvaartschip en het dichtsturen van de afsluiters op de steiger (binnen 300 seconden). De op afstand bedienbare tankafsluiters worden eveneens automatisch gesloten. Door het sluiten van de afsluiters op de steiger wordt de uitstroomduur vanuit het leidingwerk (terugstroom) beperkt tot 300 seconden.

In geval van het laden van binnenvaartschepen zorgt de noodstop voor het stoppen van de pompen op de terminal en het dichtsturen van de afsluiters op de steiger (binnen 300 seconden). Hiermee wordt tevens de aanvoer vanuit het leidingwerk tussen de steiger en de pompkamer afgesloten binnen 300 seconden. Vanwege de ligging van het schip is het niet mogelijk dat een ladingtank van het schip leegstroomt.

Deze noodstopvoorziening wordt betrokken in de slang/armbreukscenario's. In geval van een slang/armlekkage kan niet gegarandeerd worden dat de operator deze lekkage opmerkt, daarom wordt hierbij geen rekening gehouden met de noodstopvoorziening.

Zeeschepen

Bij de start en het einde van de verlading is een operator ter plaatse aanwezig die toezicht houdt op het proces. Gedurende het gehele proces is camerabewaking aanwezig met continu toezicht in de controlekamer. Op de steigers is een noodstopvoorziening aanwezig. HHTT voldoet aan de voorwaarden uit het HRB om een noodstopvoorziening ('ingrijpen door operator') te betrekken in de QRA. In het QRA-model wordt op deze steigers rekening gehouden met deze noodstopvoorziening.

Bij zeeschepen gelden onder andere de volgende maatregelen, die worden vastgelegd in de "ship-shore agreement":

- Aanwezigheid personeel schip bij verlaadpunt;
- Communicatie tussen wal en schip via portofoon en GSM;
- Schip levert afgesproken maximaal debiet en druk.

Op basis van de afspraken zoals vastgelegd in de "ship-shore agreement", kan worden gesteld dat bij een calamiteit in geval van het lossen van een zeeschepen, de verpompingsduur vanuit het zeeschip binnen 300 seconden is gestopt. De noodstop van HHTT zorgt, daar waar aanwezig, voor het dichtsturen van de afsluiters op de steiger (binnen 300 seconden). De op afstand bedienbare tankafsluiters worden eveneens automatisch gesloten. Door het sluiten van de afsluiters op de steiger wordt de uitstroomduur vanuit het leidingwerk (terugstroom) beperkt tot 300 seconden.

In geval van het laden van zeeschepen zorgt de noodstop voor het stoppen van de pompen op de terminal en het dichtsturen van de afsluiters op de steiger (binnen 300 seconden). Hiermee wordt tevens de aanvoer vanuit het leidingwerk tussen de steiger en de pompkamer afgesloten binnen 300 seconden. Vanwege de ligging van het schip is het niet mogelijk dat een ladingtank van het schip leegstroomt.

Deze noodstopvoorziening wordt betrokken in de slang/armbreukscenario's. In geval van een slang/armlekkage kan niet gegarandeerd worden dat de operator deze lekkage opmerkt, daarom wordt hierbij geen rekening gehouden met de noodstopvoorziening.

Gemodelleerde faalscenario's

In bijlage 5 is een overzicht gegeven van de gemodelleerde faalscenario's bij de scheepsverlading.

5.6 Tankwagenverlading propaan en acuut toxische additieven

Kenmerken tankwagens

Het lossen van tankwagens met propaan en met acuut toxische additieven is in de QRA meegenomen. In bijlage 6 worden de algemene kenmerken van de tankwagens genoemd.

Faalscenario's en –frequenties

In de HRB zijn voor tankwagens met een reservoir onder druk twee faal-scenario's gedefinieerd en voor de verlading tussen een opslag- en een transporteenheid drie faalscenario's. Deze zijn met de initiële faalfrequentie weergegeven in onderstaande tabel.

Tabel 5.8: Faalscenario's tankwagens en verlading

Scenario	Initiële faalfrequentie				Laad/loslang
	Tankwagen met reservoir onder druk		Tankwagen met atmosferische tank		
[-]	[jaar ⁻¹]	[uur ⁻¹]	[jaar ⁻¹]	[uur ⁻¹]	[uur ⁻¹]
1. Instantaan vrijkomen van de gehele inhoud	5E-07	-	4E-05		-
2. Vrijkomen inhoud uit grootste aansluiting	5E-07	-	5E-07		-
3. Breuk van de laad-/loslang	-	-			4E-06
4. Lek van de laad-/loslang met een effectieve diameter van 10% van de nominale diameter, maximaal 50 mm	-	-			4E-05
5. Instantaan vrijkomen van de gehele inhoud, plasbrand/ BLEVE	-	5,8E-10 (BLEVE)		5,8E-9 (plasbrand)	-

Bronsterkte

Bij een breuk in de laad-/losarm /-slang wordt conform HRB rekening gehouden met het wegvallen van de pompdruk. Daarom wordt als uitstromingsdebiet bij een breuk in de laad-/losarm /-slang 1,5 maal het nominale pompdebiet gehanteerd. In de QRA wordt tevens rekening gehouden met het gegeven dat bij breuk van de loslang, gedurende het lossen van een tankwagen, indien de aanwezige terugslagklep niet werkt, tevens terugstroom plaatsvindt vanuit het leidingwerk. Bij de modellering van de breukscenario's is uitgegaan van de berekende bronsterkte (zie hierboven). Hiertoe is de slang/armdiameter in Safeti-NL dusdanig aangepast (trial and error), dat de berekende bronsterkte is bereikt. Deze methode van modelleren van breukscenario's is vastgesteld in overleg met DCMR.

Bij een lekkage van de laad-/losarm /-slang wordt de bronsterkte door Safeti-NL berekend. Hierbij maakt het rekenmodel gebruik van de druk in de laad-/losarm /-slang en een gat ter grootte van 10% van de diameter van de laad-/losarm /-slang.

Betrekken van repressieve maatregelen

Bij de verlading is een operator ter plaatse aanwezig die toezicht houdt op het proces en met behulp van een noodstopvoorziening een afsluiter kan bedienen om bij het vrijkomen van product de verlading stop te zetten. Hiermee wordt de uitstroomduur van product beperkt.

Hierbij wordt voldaan aan de volgende voorwaarden:

1. De ter plaatse aanwezige operator heeft van het begin tot en met het einde van de verlading zicht op de verlading en de laad-/loslang.
2. Het ter plaatse aanwezig zijn van de operator is geborgd door een procedure in het veiligheidsbeheerssysteem.
3. Het inschakelen van de noodstopvoorziening door de aanwezige operator in het geval van een lekkage tijdens de verlading is vastgelegd in een procedure.
4. De ter plaatse aanwezige operator is voldoende opgeleid en is tevens bekend met de geldende procedures.
5. De noodstopvoorziening is volgens geldende normen gepositioneerd, zodanig dat er in korte tijd ongeacht de uitstroomrichting een noodknop bediend kan worden.

Conform de HRB bedraagt de faalkans van de beveiligingen 0,1 per aanspraak en de uitstroomduur van product bij het effectief aanspreken van de beveiligingen 120 seconden. Opgemerkt wordt dat aan de voorwaarden uit het HRB voor het meenemen van een noodstopvoorziening bij de verlaadplaats wordt voldaan.

De tankwagens met propaan zijn voorzien van een doorstroombegrenzer. Bij calamiteiten gaat, bij overschrijding van de ingestelde waarde voor het debiet, de klep automatisch dicht. Conform de HRB bedraagt de faalkans van de doorstroombegrenzer 0,06 per aanspraak en de uitstroomduur van product bij het effectief aanspreken van de doorstroombegrenzer 5 seconden.

Het leidingwerk is voorzien van een terugslagklep waarmee terug stroom vanuit het leidingwerk en de propaantank wordt voorkomen. Conform de HRB bedraagt de faalkans van de terugslagklep 0,06 per aanspraak en de uitstroomduur van product bij het effectief aanspreken van de terugslagklep 5 seconden.

De noodstopvoorziening, doorstroombegrenzer en de terugslagklep worden betrokken in de slangbreukscenario's. In geval van een slanglekkage kan niet gegarandeerd worden dat de operator deze lekkage opmerkt en of de doorstroombegrenzer en de terugslagklep reageren, daarom wordt hierbij geen rekening gehouden met deze voorzieningen.

Gemodelleerde faalscenario's

In bijlage 6 is een overzicht gegeven van de gemodelleerde faalscenario's bij de tankwagenverlading.

5.7 Bulkverlading van acuut toxische additieven

Kenmerken tankwagens en isocontainers

In de QRA zijn de volgende activiteiten aangaande verladingen van acuut toxische additieven meegenomen:

- Het lossen van tankwagens of iso-containers met acuut toxische additieven naar de additientanks (zogenaamde bullets).
- Het direct additiveren tijdens het laden of lossen van een schip in de productleidingen vanuit tankwagens of iso-containers.

In bijlage 6 zijn de algemene kenmerken van de tankauto's / isocontainers, de verlading en van het direct additiveren opgenomen.

Faalscenario's en -frequenties

In de HRB zijn voor tankwagens en iso-containers met een atmosferische tank twee faal-scenario's gedefinieerd en voor de verlading van een niet-ontvlambare stof tussen een opslag- en een transporteenheid twee faalscenario's. Deze zijn met de initiële faalfrequentie weergegeven in onderstaande tabel.

Tabel 5.9: Faalscenario's tankwagens, iso-containers en verlading (niet ontvlambaar)

Scenario	Initiële faalfrequentie		
	Tankwagen met atmosferische tank		Laad/losslang
[i]	[jaar ⁻¹]	[uur ⁻¹]	[uur ⁻¹]
1. Instantaan vrijkomen van de gehele inhoud	1E-05	-	-
2. Vrijkomen inhoud uit grootste aansluiting	5E-07	-	-
3. Breuk van de laad-/losslang	-	-	4E-06
4. Lek van de laad-/losslang met een effectieve diameter van 10% van de nominale diameter, maximaal 50 mm	-	-	4E-05

Bronsterkte

Als modelstof voor de acuut toxische additieven is een 40%-formaldehyde oplossing gekozen. Om de effecten van het vrijkomen van een formaldehyde-oplossing te modelleren is uitgegaan van het vrijkomen van de formaldehyde-oplossing, al dan niet instantaan, met plasverdamping tot gevolg. Normaliter wordt door SAFETI-NL de bronsterkte vastgesteld. In dit geval is dit niet mogelijk daar het een oplossing van formaldehyde in methanol en water betreft. Daarom is met behulp van de methodiek, zoals deze beschreven staat in de 'FAQ's over gebruik van SAFETI-NL' opgesteld door de Helpdesk SAFETI-NL, de verdampingssnelheid berekend. Bij deze rekenmethode wordt de bronsterkte ten gevolge van plasverdamping berekend onder verwaarlozing van warmteoverdracht via de ondergrond, instraling en convectie op basis van de formules 3.141, 3.13, 3.24 en 3.25 uit het Gele Boek.

$$q_v = q''_v \times A \quad (\text{kg/s})$$

$$q''_v = k_m \times P_v \times \mu / (R \times T_{ps}) \quad (\text{kg}/(\text{m}^2 \text{ s}))$$

$$k_m = C_{m\&m} \times u_{w,10}^{0.78} \times (2 \times r)^{-0.11} \times Sc^{-0.67} \quad (\text{m/s})$$

Waarin:

k_m = Massa transfer coefficient (m/s)

$C_{m\&m}$ = 0,004786 (m^{0,33}/s^{0,22})

$u_{w,10}$ = 5 m/s, de windsnelheid op 10 meter hoogte

r = de straal van een vloeistofplas m (variabel)

Sc = Schmidt getal ≈ 0.8

P_v = Dampspanning van het additief HFA 6014WG van 56 N/m² (Ullmann)

μ = 0,0300 kg/mol molecuulgewicht formaldehyde

R = 8,3145 J/(mol K), gasconstante

T_{ps} = 283 K, temperatuur

A = plasoppervlakte m² (variabel)

Betrekken van repressieve maatregelen

Bij de verlading is een operator ter plaatse aanwezig die toezicht houdt op het proces en met behulp van een noodstopvoorziening een afsluiter kan bedienen om bij het vrijkomen van product de verlading stop te zetten. Hiermee wordt de uitstroomduur van product beperkt. In de QRA is voor zowel het lossen als het direct additieveren als worst case situatie ervan uitgegaan dat niet aan de voorwaarden van het HRB voor het hebben van een noodstopvoorziening kan worden voldaan. In de QRA is daarom geen rekening gehouden met een noodstopvoorziening.

Gemodelleerde faalscenario's

In bijlage 6 is een overzicht gegeven van de gemodelleerde faalscenario's voor de verlading met tankwagens of isocontainers en voor het direct additieveren.

5.8 Leidingen

Kenmerken

In bijlage 7 zijn de algemene kenmerken van de leidingen opgenomen.

Faalscenario's en -frequenties

De voor de QRA relevante leidingen zijn, met uitzondering van de externe leiding, allen bovengronds gesitueerd. In de HRB zijn voor leidingen twee faalscenario's gedefinieerd. Deze zijn met de initiële faalfrequentie weergegeven in onderstaande tabel 5.10.

Tabel 5.10: Faalscenario's leidingen

Scenario	Initiële faalfrequentie		
	Bovengrondse leiding		
	nom. ^a diameter < 75 mm	75 mm ≤ nom. ^a diameter ≤ 150 mm	nom. ^a diameter > 150 mm
	[m ⁻¹ /jaar ⁻¹]	[m/jaar ⁻¹]	[m/jaar ⁻¹]
1. Breuk van de leiding	1 × 10 ⁻⁶	3 × 10 ⁻⁷	1 × 10 ⁻⁷
2. Lek met een effectieve diameter van 10% van de nominale diameter	5 × 10 ⁻⁶	2 × 10 ⁻⁶	5 × 10 ⁻⁷

a: nom. = nominaal

Bronsterkte leidingen

Bij een breuk in de leiding, gedurende een verlading, wordt conform HRB rekening gehouden met het wegvallen van de pompdruk. Derhalve wordt als uitstromingsdebiet bij een breuk in de leiding 1,5 maal het nominale pompdebiet gehanteerd. Tevens wordt bij een breuk van de vloeistofleiding rekening gehouden met het leegstromen van de opslagtank. Bij de modellering van de breukscenario's is uitgegaan van de berekende bronsterkte (zie hierboven). Hiertoe is de leidingdiameter in Safeti-NL dusdanig aangepast (trial and error), dat de berekende bronsterkte is bereikt. Deze methode van modelleren van breukscenario's is vastgesteld in overleg met DCMR.

Bij een lekkage van de leiding wordt de bronsterkte door Safeti-NL berekend. Hierbij maakt het rekenmodel gebruik van de druk in de leiding en een gat ter grootte van 10% van de diameter van de leiding.

Gemodelleerde faalscenario's

In bijlage 7 is een overzicht gegeven van de gemodelleerde faalscenario's.

6 Uitgangspunten risicomodellering

6.1 Risicomodel

De berekeningen zijn uitgevoerd met het rekenpakket Safeti-NL, versie 8.3 [17]. Dit is een rekenpakket voor het berekenen van de externe veiligheidsrisico's van inrichtingen en vastgelegd in het Revi [2] voor het opstellen van QRA's in Nederland. Aan de hand van invoergegevens, zoals de hoeveelheid gevaarlijke stof, de procescondities en scenario's, berekent Safeti-NL de externe veiligheidsrisico's. Het resultaat van een berekening bestaat uit PR-contouren en de FN-curve.

6.2 Stofgegevens

In paragraaf 4.1 is toegelicht dat de volgende modelstoffen gehanteerd zijn:

- ontvlambare vloeistoffen van PGS klasse 0*A: n-pentaan;
- onvlambare vloeistoffen van PGS klasse 1: n-hexaan;
- ontvlambare gassen van PGS klasse 0: butaan dan wel propaan;
- acuut toxische stoffen: formaldehyde.

De hiervoor genoemde modelstoffen zijn standaard in Safeti-NL opgenomen. Voor formaldehyde is het stoffenbestand opgevraagd bij het RIVM met de interim probitwaarden.

6.3 Ontstekingsbronnen

In geval van het vrijkomen van ontvlambare vloeistoffen en gassen is het type effect dat optreedt afhankelijk van het direct of vertraagd ontsteken van de vrijgekomen hoeveelheid ontvlambare stof. De kans dat een bepaald effect optreedt, wordt dus bepaald door de kans op het vrijkomen vermenigvuldigd met de kans op directe dan wel vertraagde ontsteking.

Directe ontsteking

De kans dat een bepaalde hoeveelheid vrijgekomen product direct na het vrijkomen ontstoken wordt is standaard opgenomen in Safeti-NL. De kans op directe ontsteking is afhankelijk van het type installatie (stationaire installatie of transportmiddel), de stofcategorie en de uitstroomhoeveelheid. Conform de HRB wordt voor de scenario's van de verlading de ontstekingskansen van een stationaire installatie aangehouden.

Vertraagde ontsteking

Brandbare wolken, die worden gevormd door vrijkomen van brandgevaarlijke stoffen, waarbij geen directe ontsteking plaatsvindt, kunnen op afstand vertraagd worden ontstoken. De ontstekingskansen worden bepaald aan de hand van de aanwezigheid van ontstekingsbronnen. Ontsteking van een brandbare wolk in de omgeving kan plaatsvinden door:

- Verkeer;
- Industriële activiteiten;
- Bevolking in de omgeving.

Voor vertraagde ontsteking kunnen in Safeti-NL ontstekingsbronnen en hun ontstekingskans worden ingevoerd. In de omgeving (het invloedsgebied) kunnen specifieke ontstekingsbronnen aanwezig zijn, die tot een vertraagde ontsteking kunnen leiden, waarvoor een hogere ontstekingskans geldt. In tabel 6.1 zijn de specifieke ontstekingsbronnen met de bijbehorende ontstekingskansen opgenomen die in het uitgangsg gebied aanwezig zijn.

Opgemerkt wordt dat een schip en tankwagen conform HRB als ontstekingsbron wordt aangemerkt onafhankelijk van de lading van het voertuig.

In deze QRA is rekening gehouden met ontstekingsbronnen binnen de inrichting en personen in de omgeving van HHTT. Ten aanzien de ontstekingsbronnen binnen de inrichting zijn alleen de schepen betrokken (zie tabel 6.1). Overige ontstekingsbronnen zijn niet meegenomen. Hiermee worden de resultaten in deze QRA licht overschat. Voor de personen in de omgeving wordt verwezen naar paragraaf 6.8.

Tabel 6.1: Aanwezige ontstekingsbronnen met bijbehorende ontstekingskansen rondom HHTT

Ontstekingsbron	Locatie	Ontstekingskans per minuut	Tijdsduur (gebaseerd op de verladingsduur van de schepen)
Schip (klasse 1)	Berth V1	0,5	20%
Schip (klasse 1)	Berth V2, V3 en V4	0,5	59%
Schip (klasse 1)	Berth V5	0,5	20%
Schip (klasse 1)	Berth V6	0,5	20%
Schip (klasse 1)	Hudsonhaven (Berth B1 t/m B9)	0,5	592% (verdeelt over zes fictieve punten in de haven van 99%)
Schip (butaan)	Berth B2 en V6	0,5	2%

6.4 Interne domino-effecten

Binnen het proces van HHTT zijn geen run-away reacties voorzien; er vinden binnen de inrichting geen chemische processen plaats. Interne domino-effecten zijn dan ook niet voorzien.

6.5 Externe domino-effecten

Op basis van de landelijke risicokaart [13] kunnen eventuele externe domino-effecten vanuit de buurbedrijven Falck Nutec B.V., Gasunie Peakshaver B.V. en/of BP Raffinaderij Rotterdam B.V. verwacht worden. Daarnaast is in de omgeving van HHTT een aantal windturbines aanwezig die mogelijk tot een verhoogd risico leiden bij HHTT. Hieronder worden deze potentiële risicobronnen afzonderlijk besproken.

Falck Nutec B.V.

Falck Nutec B.V. bevindt zich aangrenzend aan de oostzijde van HHTT. Gezien de activiteiten van Falck Nutec zijn er geen domino-effecten vanuit Falck Nutec B.V. te verwachten.

Gasunie Peakshaver B.V.

Aan de overzijde van de Mississippihaven op circa 380 meter van HHTT bevindt zich Gasunie Peakshaver B.V.. Voor dit bedrijf is een PR 10^{-6} per jaar contour berekend die geheel binnen de inrichting blijft. De grootte contour beperkt zich tot een diameter van circa 20 meter. Hieruit kan dan ook geconcludeerd worden dat de effecten niet reiken tot HHTT. Gasunie Peakshaver B.V. wordt dan ook niet als externe risicobron betrokken in de QRA.

BP Raffinaderij Rotterdam B.V. (BP)

Ten noordoosten van HHTT bevindt zich BP. Op circa 500 meter afstand van de noordoost-punt van HHTT bevinden zich de dichtstbijzijnde opslagtanks van BP. De procesinstallaties bevinden zich op minimaal 1.500 meter afstand van HHTT. De PR 10^{-6} per jaar contour van BP reikt niet over het terrein van HHTT [13]. Op basis van deze afstanden, de ligging van opslagtanks van HHTT en de PR 10^{-6} per jaar contour van BP is het niet de verwachting dat BP een domino-veroorzaker is van installaties binnen HHTT.

Windturbines

Ten noordoosten van HHTT bevinden zich op het terrein van BP Raffinaderij Rotterdam B.V. een aantal windturbines (zie figuur 6.1). De dichtstbijzijnde windturbine ligt op circa 650 meter afstand van het eerste QRA-relevante onderdeel binnen HHTT. De windturbines hebben een vermogen van 2,5 MW en een tiphoogte van 120 meter [14]. Het Handboek Risicozonering Windturbines [15] geeft voor windturbines van 3 MW (ashoogte 120 meter en IEC klasse 2) een maximale werpafstand (overtoeeren) van 613 meter. De windturbines bij BP Raffinaderij Rotterdam B.V. hebben een lager vermogen. De maximale werpafstand is dan ook kleiner. Op basis hiervan wordt geconcludeerd dat deze windturbines geen risicobron vormen voor HHTT. Deze windturbines worden dan ook niet als externe risicobron betrokken in de QRA.

Overige windturbines in de omgeving zijn aanwezig ten westen van HHTT langs de Slufter en ten oosten langs het Hartelkanaal (zie figuur 6.1). Deze windturbines bevinden zich op veel grotere afstand van HHTT en vormen dan ook geen risicobron voor HHTT.

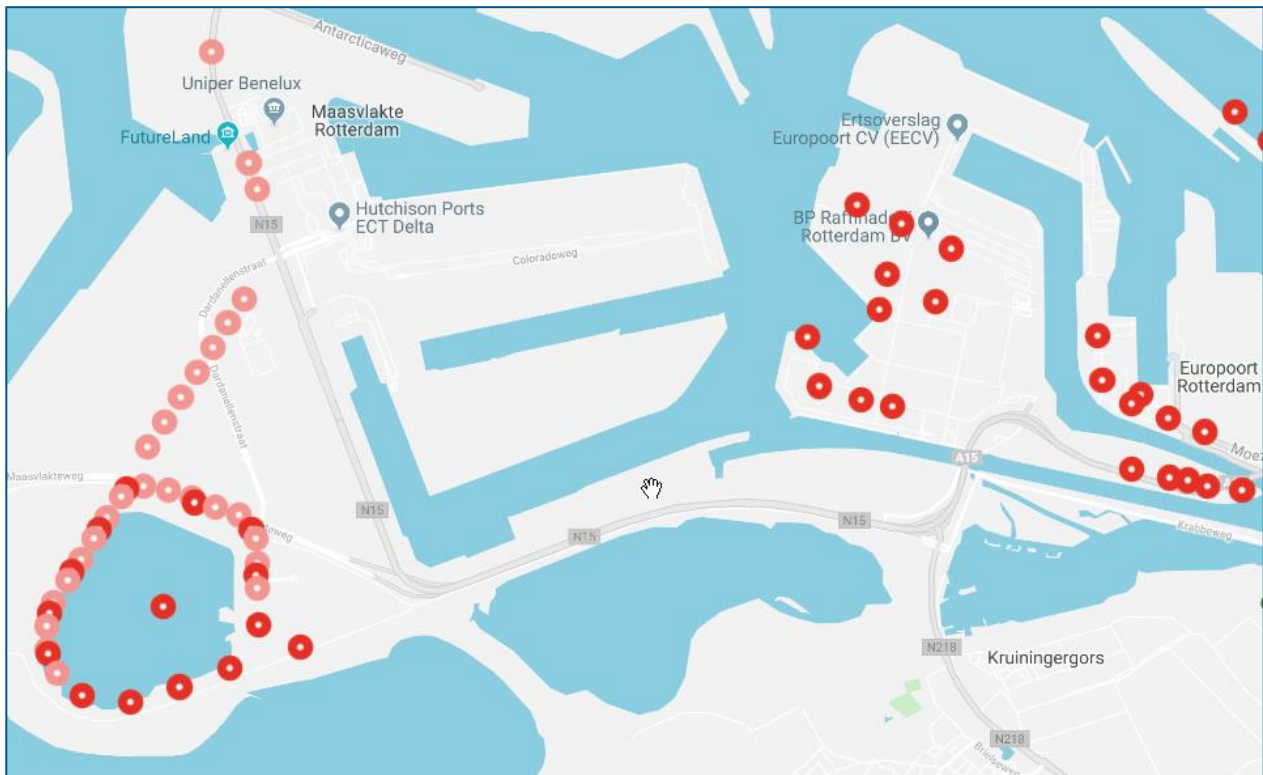

Figuur 6.1: Windturbines in de omgeving van HHTT [14]

6.6 Ruwheidslengte

De hoedanigheid van de omgeving speelt een rol bij het optreden van effecten van een brand en verspreiding van een toxische wolk. Hierbij is het van belang wat voor type bebouwing (hoog- of laagbouw) of natuur er in de omgeving van HHTT gelegen is. De ruwheidslengte is berekend met behulp van het software programma 'roughness-map', welke wordt vermeld in de HRB. Middels dit programma is de ruwheidslengte berekend op 0,238 meter.

6.7 Weerscondities

Bij het berekenen van het PR en GR is gebruik gemaakt van de meteogegevens van het weerstation Hoek van Holland, zoals deze in Safeti-NL zijn opgenomen. Dit betreft het dichtbij zijnde representatieve weerstation voor de locatie van HHTT.

6.8 Populatie in de omgeving

De populatiegegevens in de omgeving van HHTT zijn ontleend uit de BAG populatieservice (basisbestand januari 2018 juli 2020-19, gegevens op pandniveau) [10].

In de BAG-populatie is voor de aanwezige loods van C. Steinweg – Handelsveem met een oppervlakte van 29.000 m² uitgegaan van afgerond 262 personen in de dagperiode. In de laatste vergunningaanvraag (Wabo) van C. Steinweg – Handelsveem (niet technische samenvatting van de activiteiten en processen d.d. 15 juli 2014) wordt aangegeven dat circa 20 tot 30 personen werkzaam zijn op de terminal gedurende de dag en de nacht verspreid over het gehele terrein. De gehanteerde BAG-populatie is voor deze locatie verlaagd van 262 naar 30 personen in de dagperiode. In de BAG-populatie is voor C. Steinweg – Handelsveem geen populatie opgenomen voor de nacht. In de gehanteerde BAG-populatie zijn voor deze locatie 30 personen opgenomen in de nachtperiode.

Direct t Ten zuidoosten van de inrichting is een inrichting van Falck Nutec B.V. aanwezig. Voor deze inrichting is vergunning [17] verleend in verband met de verplaatsing van deze inrichting naar een locatie circa 300 meter in oostelijke richting. De gehanteerde BAG populatie is aangepast aan deze nieuwe situatie. Volgens de vergunning is sprake van maximaal 50 werknemers en maximaal 200 cursisten gedurende de dagsituatie. 's Nachts zijn er geen mensen aanwezig op de inrichting van Falck. De gehanteerde BAG populatie is aangepast overeenkomstig de vergunning aan deze nieuwe situatie.

Op circa 500 meter afstand in zuidoostelijke richting ligt Brunotti Beach club restaurant. In de oorspronkelijke BAG-populatie zijn voor deze club restaurant 54,6 personen aanwezig op een zeer klein ingevoerd oppervlak hetgeen een onrealistisch hoge populatiedichtheid veroorzaakt (1738 pers/m²). Door het oppervlak aan te passen aan de werkelijke grootte is de populatiedichtheid gewijzigd in een realistischere hoogte van 0,05 personen per m² (ofwel 477 personen per ha).

De gehanteerde populatie in deze QRA omvat tenminste het gehele invloedsgebied van HHTT. In figuur 6.2 is dit invloedsgebied (benaderd met de PR 10⁻³⁰ per jaar contour) zichtbaar.

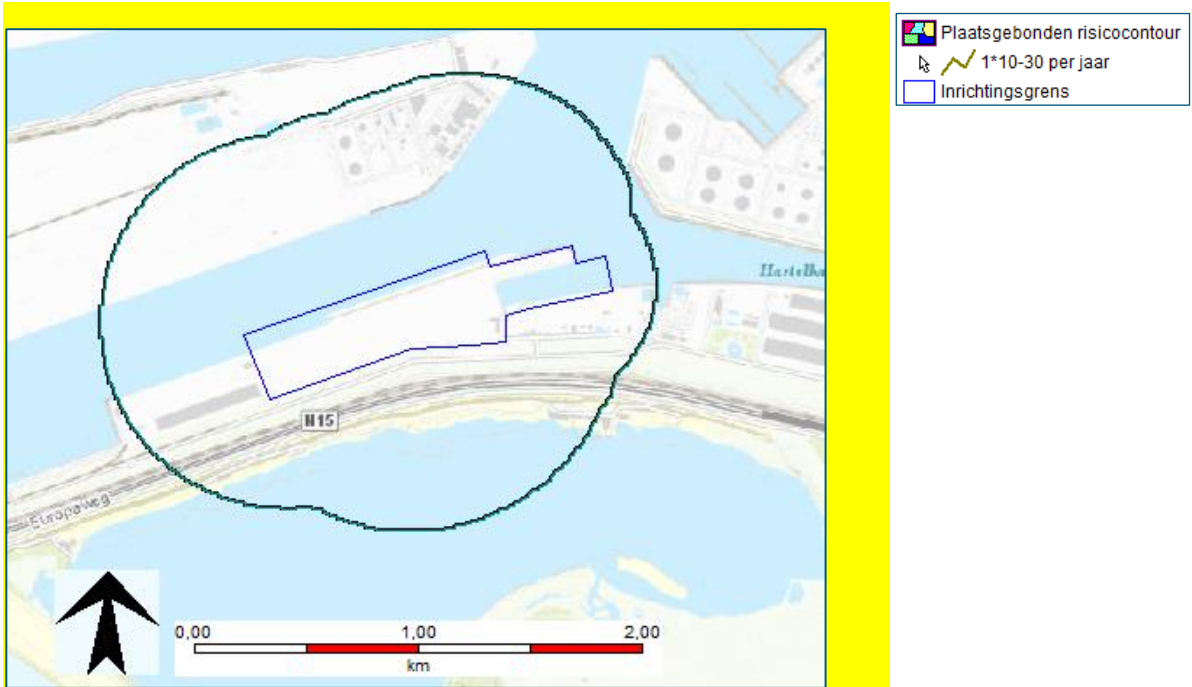

Figuur 6.2 Invloedsgebied HHTT

7 Resultaten

7.1 Plaatsgebonden risico

Plaatsgebonden risicocontouren

In figuur 7.1 zijn de PR-contouren weergegeven van de vergunde bedrijfssituatie. Figuur 7.2 toont dit voor de aangevraagde bedrijfssituatie. De vastgestelde veiligheidscontouren van “Maasvlakte 1 en 2” en “Europoort en Landtong” zijn opgenomen in bijlage 2.

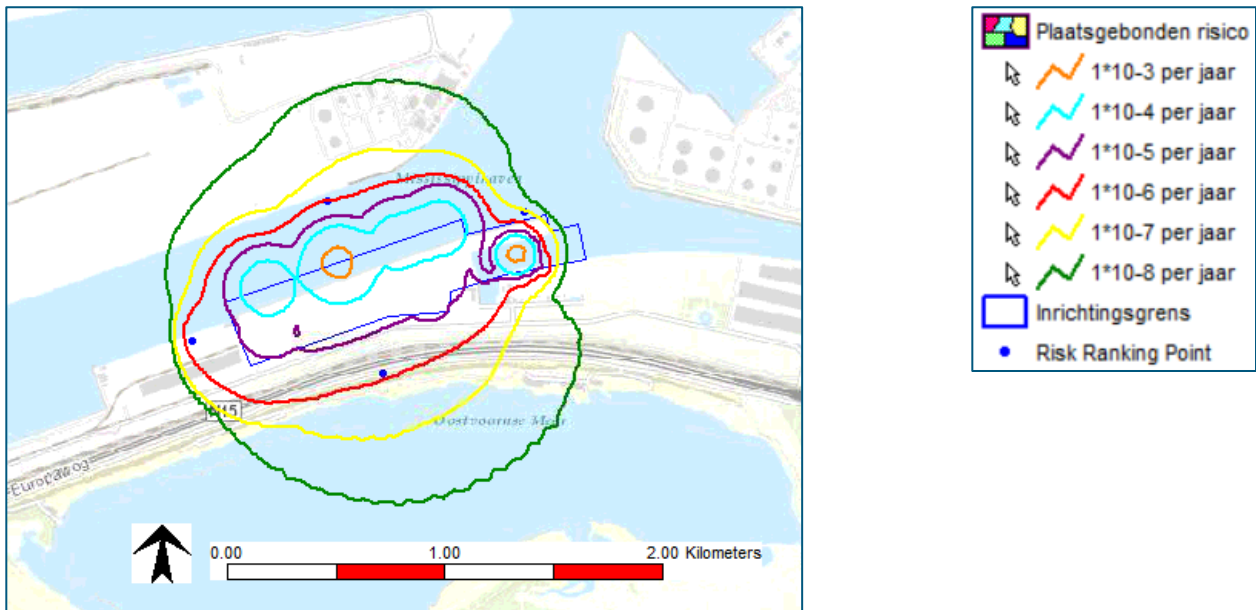

Figuur 7.1: PR-contouren vergunde bedrijfssituatie, berekend met Safeti-NL v6.54 [20]

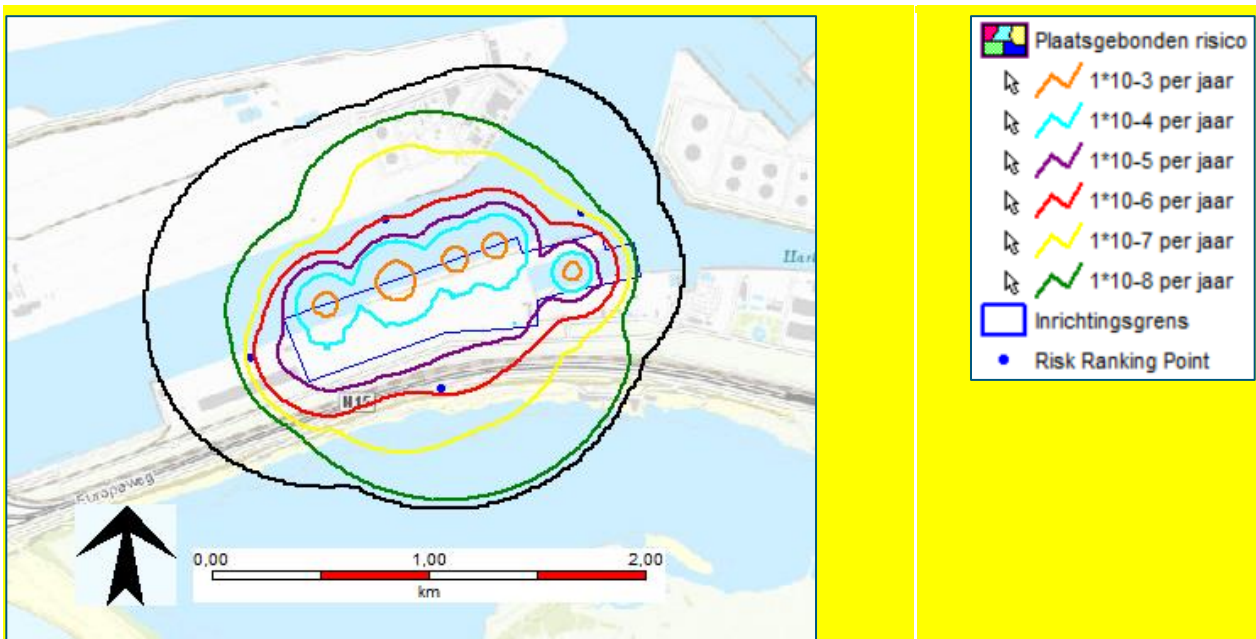

Figuur 7.2: PR-contouren aangevraagde bedrijfssituatie, berekend met Safeti-NL v8.3

Uit figuur 7.1 en figuur 7.2 blijkt dat de wettelijke PR 10^{-6} per jaar contour in beide situaties buiten de inrichtingsgrens van HHTT reikt, maar binnen de vastgestelde veiligheidscontour(en) blijft. In de aangevraagde bedrijfssituatie treedt aan de oostzijde van de inrichting een kleine vergroting op van de PR 10^{-6} per jaar contour. Deze vergroting treedt op als gevolg van de verhoogde butaandoorzet. **De PR 10^{-5} per jaar contour wordt in de aangevraagde bedrijfssituatie aan de zuidzijde enigszins groter. Deze vergroting treedt op ter hoogte van de op- en overslaglocatie propaan (t.b.v. kantoorverwarming).**

Bijdragen aan het plaatsgebonden risico

Om de bijdrage van de scenario's aan het PR in kaart te brengen zijn in de directe omgeving van HHTT enkele Risk Ranking Points (RRP) geplaatst. Met deze RRP's wordt inzichtelijk welke scenario's bijdragen aan het PR op een bepaalde plaats. In bijlage 11 zijn de bijdragen van de scenario's die verantwoordelijk zijn voor het PR in de aangevraagde bedrijfssituatie weergegeven evenals de locatie van RRP's.

Tabel 7.1: Bijdrage van de scenario's aan het PR buiten de inrichting per risk ranking point

Faalscenario		PR jaar-1	Bijdrage aan het PR
Noordzijde (64.093, 439.882 m)			
Schepen\Klasse 1 (hexaan)\Berth V2, V3 en V4\Lossen\S2/3/4s-02_K1	Breuk laadslang en falen noodstop tijdens lossen van een binnenvaartschip met klasse 1 vloeistoffen op berth V2, Berth V3, Berth V4.	2,5E-07	17%
Schepen\Klasse 1 (hexaan)\Berth V2, V3 en V4\Laden\S2/3/4s-02_K1	Breuk laadslang en falen noodstop tijdens laden van een binnenvaartschip met klasse 1 vloeistoffen op berth V2, Berth V3, Berth V4.	2,5E-07	17%
Opslag (pentaan)\TP05.4 (20.000 m3) modeltank pentaan\TP05.4_2 10 minuten	In 10 minuten leegstromen van een opslagtank met een inhoud van 20.000 m3 gevuld met klasse 0*A vloeistof in tankput TP05.	2,3E-07	15%
Opslag (pentaan)\TP05.3 (17.000 m3) modeltank pentaan\TP05.3_2 10 minuten	In 10 minuten leegstromen van een opslagtank met een inhoud van 17.000 m3 gevuld met klasse 0*A vloeistof in tankput TP05	2,2E-07	15%
Schepen\Klasse 1 (hexaan)\Berth V2, V3 en V4\Lossen\S2/3/4a-02_K1	Breuk laadarm falen noodstop tijdens lossen van een binnenvaartschip met klasse 1 vloeistoffen op berth V2, Berth V3, Berth V4.	1,9E-07	13%
Schepen\Klasse 1 (hexaan)\Berth V2, V3 en V4\Laden\S2/3/4a-02_K1	Breuk laadarm falen noodstop tijdens laden van een binnenvaartschip met klasse 1 vloeistoffen op berth V2, Berth V3, Berth V4.	1,8E-07	12%
Schepen\Klasse 0* (pentaan)\Berth V2, V3 en V4\Lossen\S2/3/4a-01_K0*A	Breuk laadarm werken noodstop tijdens lossen van een binnenvaartschip met klasse 0*A stoffen op berth V2, Berth V3, Berth V4.	4,3E-08	3%
Schepen\Klasse 0*A (pentaan)\Berth V2, V3 en V4\Lossen\S2/3/4s-01_K0*A	Breuk laadarm werken noodstop tijdens lossen van een binnenvaartschip met klasse 0*A stoffen op berth V2, Berth V3, Berth V4.	2,5E-08	2%
Overig		1,1E-07	7%
TOTAAL		1,4E-06	100%
Oostzijde (64.990, 439.836 m)			
Schepen\Klasse 0 (butaan)\Hudsonhaven B2 (butaan)\Lossen\Sbua-01	Breuk losarm en werken noodstop tijdens lossen van butaan op berth B2.	4,6E-07	87%
Schepen\Klasse 0 (butaan)\Hudsonhaven B2 (butaan)\Aanvaring\Sbuk	Aanvaring met kleine impact uitstroming butaan op berth B2.	3,3E-08	6%
Overig		3,5E-08	7%

Faalscenario		PR jaar-1	Bijdrage aan het PR
TOTAAL		5,3E-07	100%
Westzijde (63.476, 439.250 m)			
Opslag (hexaan)\TP01.1 (50.000 m3) \TP01.1_2 10 minuten	In 10 minuten leegstromen van een opslagtank met een inhoud van 50.000 m3 gevuld met klasse 1 vloeistof in tankput TP01.	1,3E-06	62%
Opslag (hexaan)\TP01.2 (37.000 m3)\TP01.2_2 10 minuten	In 10 minuten leegstromen van een opslagtank met een inhoud van 37.000 m3 gevuld met klasse 1 vloeistof in tankput TP01.	7,8E-07	36%
Opslag (pentaan)\TP05.4 (20.000 m3) modeltank pentaan\TP05.4_2 10 minuten	In 10 minuten leegstromen van een opslagtank met een inhoud van 20.000 m3 gevuld van klasse 0*A vloeistof in tankput TP05.	2,1E-08	1%
Overig		1,2E-08	1%
TOTAAL		2,2E-06	100%
Zuidzijde (64.347, 439.105 m)			
Opslag (hexaan)\TP04.1 (20.000 m3)\TP04.1_2 10 minuten	In 10 minuten leegstromen van een opslagtank met een inhoud van 20.000 m3 gevuld met klasse 1 vloeistof in tankput TP04.	6,0E-07	29%
Opslag (pentaan)\TP05.4 (20.000 m3) modeltank pentaan\TP05.4_2 10 minuten	In 10 minuten leegstromen van een opslagtank met een inhoud van 20.000 m3 gevuld met klasse 0*A vloeistof in tankput TP05.	4,3E-07	21%
Opslag (pentaan)\TP05.3 (17.000 m3) modeltank pentaan\TP05.3_2 10 minuten	In 10 minuten leegstromen van een opslagtank met een inhoud van 17.000 m3 gevuld van klasse 0*A vloeistof in tankput TP05.	4,0E-07	20%
Opslag (hexaan)\TP03.1 (20.000 m3)\TP03.1_2 10 minuten	In 10 minuten leegstromen van een opslagtank met een inhoud van 20.000 m3 gevuld van klasse 1 vloeistof in tankput TP03.	3,3E-07	16%
Opslag (hexaan)\TP02.2 (20.000 m3)\TP02.2_2 10 minuten	In 10 minuten leegstromen van een opslagtank met een inhoud van 20.000 m3 gevuld van klasse 1 vloeistof in tankput TP02.	1,5E-07	7%
Overig		1,4E-7	7%
TOTAAL		2,1E-06	100%

7.2 Groepsrisico

Groepsrisicocurve

In Figuur 7.3 is het GR weergegeven van de volgende bedrijfssituaties:

- Vergunde bedrijfssituatie, berekend met Safeti-NL v6.54 [20]
- Aangevraagde bedrijfssituatie met de populatie van de vergunde bedrijfssituatie (BAG januari 2018).
- Aangevraagde bedrijfssituatie met de actuele populatiegegevens (BAG juli 2020, pandniveau).

Gedetailleerde gegevens van de maximale overschrijdingsfactoren ten opzichte van de oriëntatiewaarde zijn opgenomen in Tabel 7.2. Uit Figuur 7.3 blijkt dat, bij dezelfde populatiegegevens (basisbestand januari 2018), de aangevraagde bedrijfssituatie leidt tot verlaging van de hoogte van het GR ten opzichte van de vergunde bedrijfssituatie. Deze verlaging wordt onder meer veroorzaakt door de verschillen in de gehanteerde versies van Safeti-NL. Het actualiseren van de populatiegegevens (basisbestand juli 2020) leidt vervolgens tot een verhoging van de hoogte van het GR. De wijziging in het GR dient verantwoord te worden door het bevoegd gezag. Omdat het GR in de aangevraagde bedrijfssituatie met geactualiseerde populatiegegevens lager is dan de oriëntatiewaarde, én lager dan 0,1 maal de oriëntatiewaarde (zie Tabel 7.2), is een nadere verantwoording van het GR niet noodzakelijk (zie paragraaf 3.4).

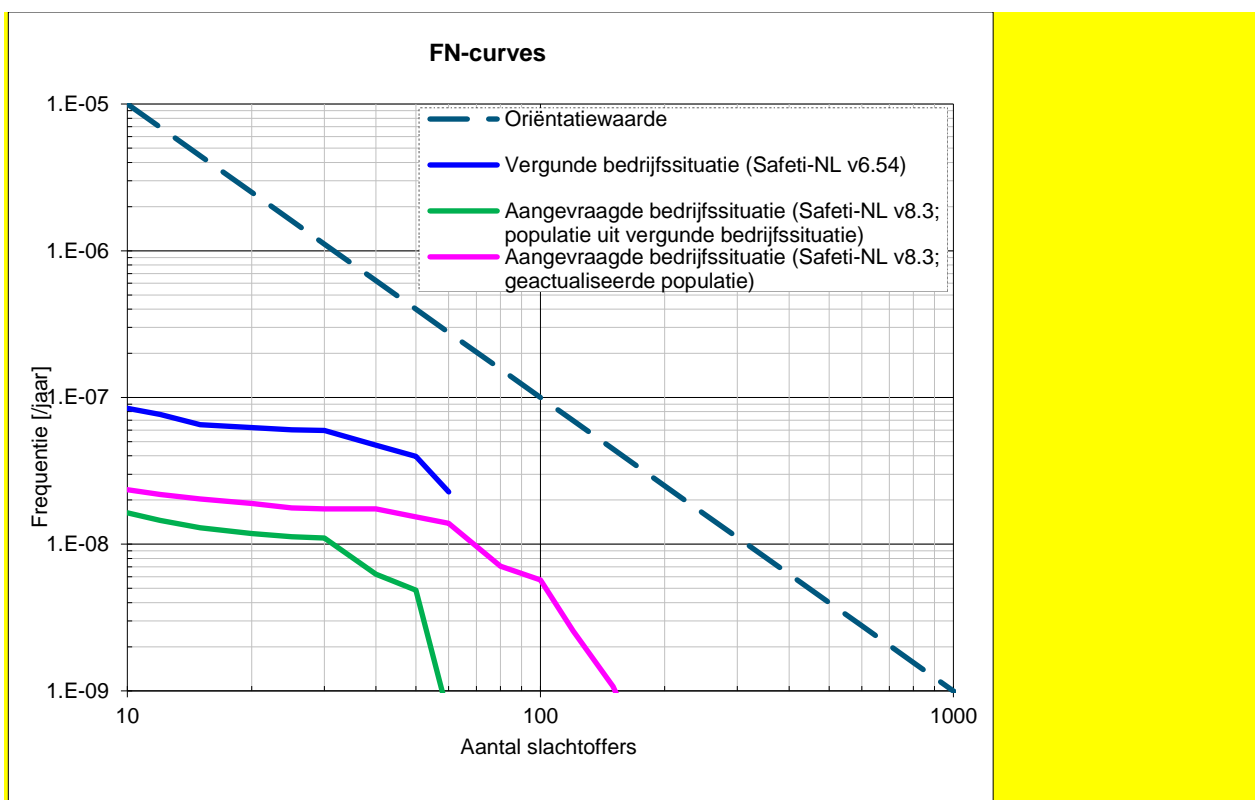

Figuur 7.3 Groepsrisico beschouwde bedrijfssituaties.

Tabel 7.2: Maximale overschrijdingsfactoren ten opzichte van de oriëntatiewaarde

Situatie	Maximaal GR ten opzichte van de oriëntatiewaarde		
	Factor	Aantal slachtoffers	Frequentie
Vergunde bedrijfssituatie	0,099	50	3,96*10 ⁻⁸ per jaar
Aangevraagde bedrijfssituatie (populatie uit vergunde bedrijfssituatie)	0,01299	50	4,85*10 ⁻⁹ 3,96*10 ⁻⁸ per jaar
Aangevraagde bedrijfssituatie (geactualiseerde populatie)	0,057466	100	5,7*10 ⁻⁹ 4,66*10 ⁻⁸ per jaar

Bijdragen aan het groepsrisico

In bijlage 12 zijn de bijdragen van de verschillende scenario's aan het GR opgenomen. Hierbij is conform de HRB de bijdrage weergegeven van het GR in de interval van 10 tot 100 en van 100 tot het maximaal aantal slachtoffers. Zoals in **figuur 7.3** te zien is worden er niet meer dan **132-180** slachtoffers berekend. Op basis van de resultaten uit de Risk Ranking analyse kan geconcludeerd worden dat de opslag van klasse 0* vloeistof in hoofdzaak **bijdraagden** aan het GR. **Voor de lagere aantallen dodelijke slachtoffers is met name opslag van klasse 1 vloeistof verantwoordelijk.**

Tabel 7.3: Bijdrage van de scenario's aan het GR in de aangevraagde bedrijfssituatie (populatie juli 2019/20)

Faalscenario		Bijdrage aan het GR		
Aanduiding	Beschrijving	interval 10- 100 slachtoffers	interval 100- 132 slachtoffers	1000 slachtoffers
Opslag (pentaan)\TP05.4 (20.000 m3) modeltank pentaan\TP05.4 1-10 minuten	In 10 minuten leegstromen van een opslagtank met een inhoud van 20.000 m ³ gevuld van klasse 0*A vloeistof in tankput TP05.	55%	78%	70%
Opslag (pentaan)\TP05.3 (17.000 m3) modeltank pentaan\TP05.3 1-10 minuten	In 10 minuten leegstromen van een opslagtank met een inhoud van 17.000 m ³ gevuld van klasse 0*A vloeistof in tankput TP05.	39%	22%	30%
Overig		6%	0	0
Totaal:		100 %	100%	100%

7.3 Effectafstanden

In bijlage 8 zijn de berekende effectafstanden voor de verschillende scenario's van de aangevraagde bedrijfssituatie opgenomen. De tabel betreft de zogenaamde SMEZ-rapportage (Summary Maximum Effect Zones) van het rekenmodel.

Tabel 7.4: Effectafstanden van scenario's die hoofdzakelijk het PR in de aangevraagde bedrijfssituatie bepalen

Aanduiding	Beschrijving	Modelstof	Effect	Effectafstand (1% letaliteit) ⁴⁾ [m]	
				D5 ²⁾	F1,5 ²⁾
Sbuk	Aanvaring van schip met butaan met kleine impact tot gevolg op berth B2.	Butaan	Fakkel	105	125
			Plasbrand	140	160
			Wolkbrand	115	190
Sbua-01	Breuk losarm en werken noodstop tijdens lossen van butaan op berth B2.	Butaan	Fakkel	175	203
			Plasbrand	254	277
			Wolkbrand	219	407
Laden\S2/3/4a-02_K1	Breuk laadarm falen noodstop tijdens laden van een binnenvaartschip met klasse 1 vloeistoffen op berth V2, Berth V3, Berth V4.	Hexaan	Fakkel	145	153
			Plasbrand	245	220
			Wolkbrand	126	281
Lossen\S2/3/4a-02_K1	Breuk laadarm falen noodstop tijdens lossen van een binnenvaartschip met klasse 1 vloeistoffen op berth V2, Berth V3, Berth V4.	Hexaan	Fakkel	185	200
			Plasbrand	250	230
			Wolkbrand	168	340
Lossen\S2/3/4s-02_K1	Breuk laadslang en falen noodstop tijdens lossen van een binnenvaartschip met klasse 1 vloeistoffen op berth V2, Berth V3, Berth V4.	Hexaan	Fakkel	185	200
			Plasbrand	250	230
			Wolkbrand	167	340
TP01.1_2-10 minuten	In 10 minuten leegstromen van een opslagtank met een inhoud van 50.000 m3 gevuld met klasse 1 vloeistof in tankput TP01.	Hexaan	Fakkel	397	434
			Plasbrand	154	133
			Wolkbrand	390	410
TP01.2_2-10 minuten	In 10 minuten leegstromen van een opslagtank met een inhoud van 37.000 m3 gevuld met klasse 1 vloeistof in tankput TP01.	Hexaan	Fakkel	420	414
			Plasbrand	160	135
			Wolkbrand	414	385
TP05.3_1 Instantaan	Instantaan vrijkomen van de gehele inhoud van een opslagtank van 17.000 m3 gevuld met klasse 0*A vloeistof in tankput TP05.	Pentaaan	Plasbrand	86	75
			Wolkbrand	140	257
TP05.3_2-10 minuten	In 10 minuten leegstromen van een opslagtank met een inhoud van 17.000 m3 gevuld met klasse 0*A vloeistof in tankput TP05.	Pentaaan	Fakkel	560	605
			Plasbrand	103	86
			Wolkbrand	520	960
TP05.4_1 Instantaan	Instantaan vrijkomen van de gehele inhoud van een opslagtank van 20.000 m3 gevuld met klasse 0*A vloeistof in tankput TP05.	Pentaaan	Plasbrand	86	75
			Wolkbrand	135	255
TP05.4_2-10 minuten	In 10 minuten leegstromen van een opslagtank met een inhoud van 20.000 m3 gevuld met klasse 0*A vloeistof in tankput TP05.	Pentaaan	Fakkel	575	690
			Plasbrand	103	99
			Wolkbrand	530	1030
TP02.2_2-10 minuten	In 10 minuten leegstromen van een opslagtank met een inhoud van 20.000 m3 gevuld met klasse 1 vloeistof in tankput TP02.	Hexaan	Fakkel	390	306
			Plasbrand	137	103
			Wolkbrand	380	330

Aanduiding	Beschrijving	Modelstof	Effect	Effectafstand (1% letaliteit) ¹⁾ [m]	
				D5 ²⁾	F1,5 ²⁾
TP03.1_2 10 minuten	In 10 minuten leegstromen van een opslagtank met een inhoud van 20.000 m ³ gevuld met klasse 1 vloeistof in tankput TP03.	Hexaan	Fakkel	390	306
			Plasbrand	122	89
			Wolkbrand	378	312
TP04.1_2 10 minuten	In 10 minuten leegstromen van een opslagtank met een inhoud van 20.000 m ³ gevuld met klasse 1 vloeistof in tankput TP04.	Hexaan	Fakkel	390	307
			Plasbrand	123	90
			Wolkbrand	380	315
TP05.1_2 10 minuten	In 10 minuten leegstromen van een opslagtank met een inhoud van 17.000 m ³ gevuld met klasse 1 vloeistof in tankput TP05.	Hexaan	Fakkel	395	312
			Plasbrand	119	86
			Wolkbrand	383	305
TP05.2_2 10 minuten	In 10 minuten leegstromen van een opslagtank met een inhoud van 20.000 m ³ gevuld met klasse 1 vloeistof in tankput TP05.	Hexaan	Fakkel	390	307
			Plasbrand	117	84
			Wolkbrand	375	301

1) De 1% letaliteit effectafstand is voor een plasbrand en fakkel de afstand tot de warmtestralingscontour van 10 kW/m² en voor een wolkbrand de afstand tot de LEL-contour. Afstanden zijn ontleend uit de grafieken zoals weergegeven door Safeti-NL.

2) Stabiliteitsklasse: neutraal (D) of matig tot zeer stabiel (F) / Windsnelheid: 5 m/s of 1,5 m/s.

8 Conclusies

Op basis van de resultaten van de berekeningen met Safeti-NL voor de kwantitatieve risicoanalyse voor de inrichting van HHTT aan de Beerweg te Maasvlakte - Rotterdam wordt geconcludeerd:

- De PR-contour 10^{-6} per jaar ligt buiten de inrichtingsgrens van HHTT, maar binnen de vastgestelde veiligheidscontouren.
- Deze situatie voldoet aan het vigerende beleid ten aanzien van het plaatsgebonden risico.
- Het GR in de aangevraagde bedrijfssituatie is, bij dezelfde populatiegegevens, lager dan het GR in de vergunde bedrijfssituatie. Dit wordt onder meer veroorzaakt door de verschillende gehanteerde versies van het rekenmodel.
- Het actualiseren van de populatiegegevens leidt tot een verhoging van de hoogte van het GR. Deze wijziging in het GR dient verantwoord te worden door het bevoegd gezag. Het actualiseren van de populatiegegevens voor de aangevraagde bedrijfssituatie leidt vervolgens tot een verhoging van de hoogte van het GR. Het GR blijft echter lager dan 0,1 maal de oriëntatiewaarde. Een nadere verantwoording van het GR is daarom niet noodzakelijk

9 Referenties

- [1] Besluit externe veiligheid inrichtingen (Bevi), laatste wijziging in werking getreden op 1 januari 2016.
- [2] Regeling externe veiligheid inrichtingen (Revi), laatste wijziging in werking getreden op **29 juni 2016** **1 april 2020**.
- [3] Besluit risico's zware ongevallen 2015 (Brzo 2015), laatste wijziging in werking getreden op 8 juli 2019.
- [4] Handleiding Risicoberekeningen Bevi (HRB), versie **4.2, RIVM, 1 april 2020**.
- [5] Safeti-NL, softwarepakket Safeti- -NL, DNV, versie 6.54 (inclusief patch 1, 2 en 3).
- [6] www.ruimtelijkeplannen.nl, bezocht op 22 oktober 2019.
- [7] Besluit tot vaststelling van de Veiligheidscontour Maasvlakte 1 en Maasvlakte 2, gedeputeerde staten van Zuid-Holland en het college van burgemeester en wethouders van Rotterdam, 4 februari 2014.
- [8] Besluit tot vaststelling van de Veiligheidscontour Europoort en Landtong, gedeputeerde staten van Zuid-Holland en het college van burgemeester en wethouders van Rotterdam, 4 februari 2014.
- [9] Besluit van Gedeputeerde Staten van Zuid-Holland van 17 december 2013, pzh-2013-451059199, houdende in deel 3, bijlage 3 van de Nota vergunningverlening, toezicht en handhaving 2014-2017 een beleidsregel over de invulling van de groepsrisicoverantwoording in de omgevingsvergunning (Beleidsregel externe veiligheid groepsrisicoverantwoording in de provinciale omgevingsvergunning, behorende bij deel 2 paragraaf 2.8), Provinciaal blad 2015 nummer 398, 26 januari 2015.
- [10] BAG populatieservice, <http://217.18.78.208/BagPopulatieService/#/>, bezocht op **4 oktober 2019** **20 september 2020**.
- [11] Milieueffectrapport Havenbestemmingsplannen – deelrapport verkeer, Royal HaskoningDHV, projectnummer 9W8475, referentie R00001/900200, mei 2013.
- [12] QRA-selectiemethodiek “toxisch en/of ontvlambaar” – Welke stoffen moeten worden beschouwd in QRA's voor inrichtingen?, RIVM – Centrum Veiligheid, 24 mei 2016.
- [13] Website www.risicokaart.nl, bezocht 22 oktober 2019.
- [14] Website <http://www.windstats.nl/kaart.php>, bezocht 22 oktober 2019.
- [15] Handboek Risicozonering Windturbines (eindversie), herziene versie 3.1, DNV GL, september 2014.
- [16] Richtlijn 94/63/EG van het Europees Parlement en de Raad van 20 december 1994 betreffende de beheersing van de uitstoot van vluchtige organische stoffen (VOS) als gevolg van de opslag van benzine en de distributie van benzine vanaf terminals naar benzinestations.
- [17] **Safeti-NL, softwarepakket Safeti-NL, DNV, versie 8.3. Beschikking Falck Nutec B.V., Gemeente Rotterdam met referentie 999927065_9999308066 OMV.17.01.00008 van 29 mei 2017.**
- [18] Email van RIVM aan de heer T. Olijve van HES International van 27 oktober 2017 met referentie: 'subject: Antwoord op: safeti-nl20170603 Vraag: betreffende keuze modelstof voor SAFETI-NL'.
- [19] Email van de heer F. Strijk van DCMR aan de heer R. van Os van HES International van 12 februari 2018 met referentie: 'subject: QRA'.

- [20] Kwantitatieve risicoanalyse (QRA) HES Hartel Tank Terminal, onderdeel van Wabo vergunningaanvraag en van milieueffectrapport, Royal HaskoningDHV, referentie I&BBE4185-101-106R001F09, 22 februari 2018.
- [21] Probitrelaties, <https://www.rivm.nl/formaldehyde>, RIVM, website bezocht op 22 oktober 2019.

Bijlage

1. **Overzichtstekening van de inrichting**

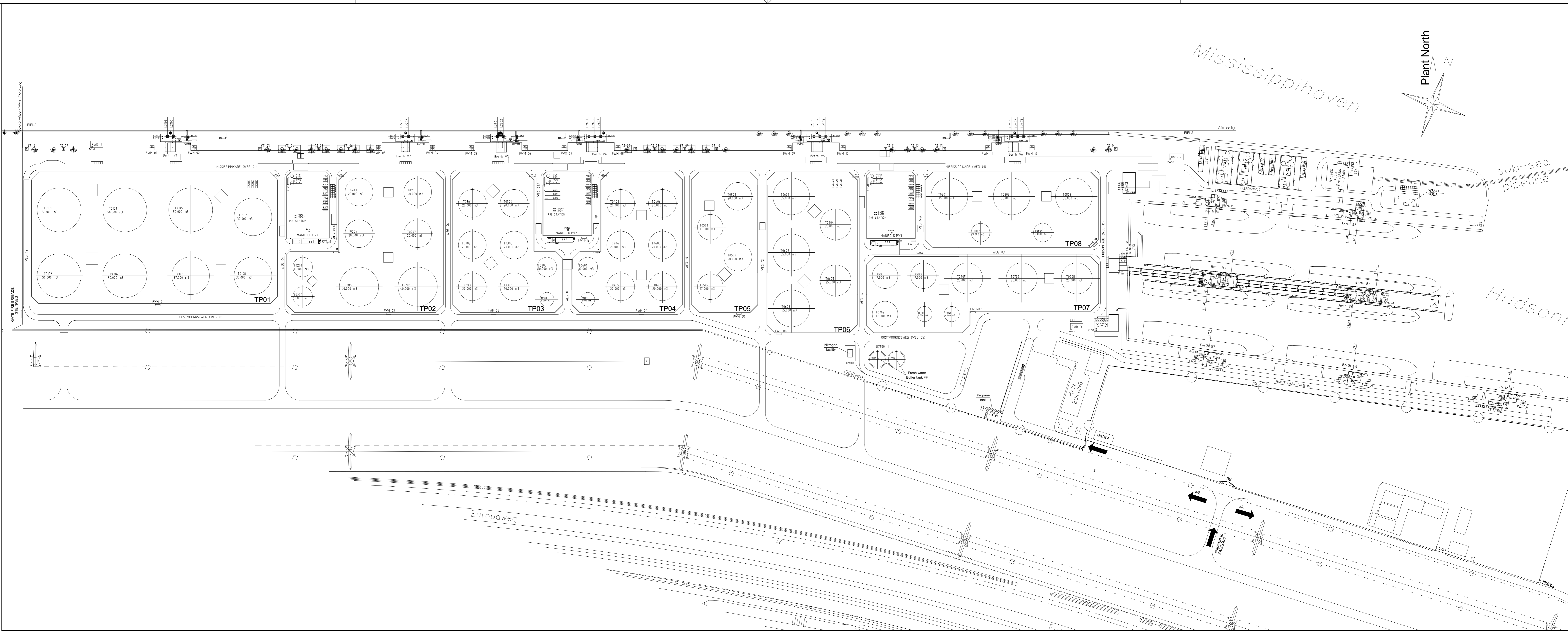

1

2

SCALE: 1:2000

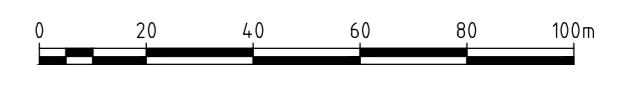

REFERENCE DRAWINGS

- 66476-D-1466-6001-001 GENERAL LAYOUT HHTT
- 67851-D-1466-6001-002 PLOT PLAN PART 1
- 67851-D-1466-6001-003 PLOT PLAN PART 2
- 67851-D-1466-6001-004 PLOT PLAN PART 3

REMARKS

1 -

ABBREVIATIONS

- P: PUMP
- L: LOADING ARM
- V: VESSEL
- X: PIG STATION
- T: TANK
- SS: SUBSTATION
- RWB: RAIN WATER BASIN
- CCR: CONTROL ROOM
- ES: EMERGENCY SHOWER
- CS: CAPSTAN
- FWH: FIRE WATER HOUSE
- FWM: FIRE WATER MONITOR
- WB: WEIGH BRIDGE

REV.	DATE	DESCRIPTION	DRAWN	CHECK	APP'D
2	03-10-2019	UPDATED		KHE	BAL SEM
1	09-08-2019	UPDATED		KHE	
0	11-07-2019	FIRST ISSUE		KHE	

PROJECT : HHTT
 CLIENT : HES Hartel Tank Terminal B.V.
 TITLE : OVERALL PLOT PLAN

	PROJ No : 67851-001	SCALE : 1:2000	A1
	CLIENT PROJ No :		
	DRAWING No : 67851-D-1466-6001-001	SHEET : 1/1	REV : 2

Bijlage

2. Veiligheidscontouren

Veiligheidscontour Maasvlakte 1 en Maasvlakte 2.
4 februari 2014

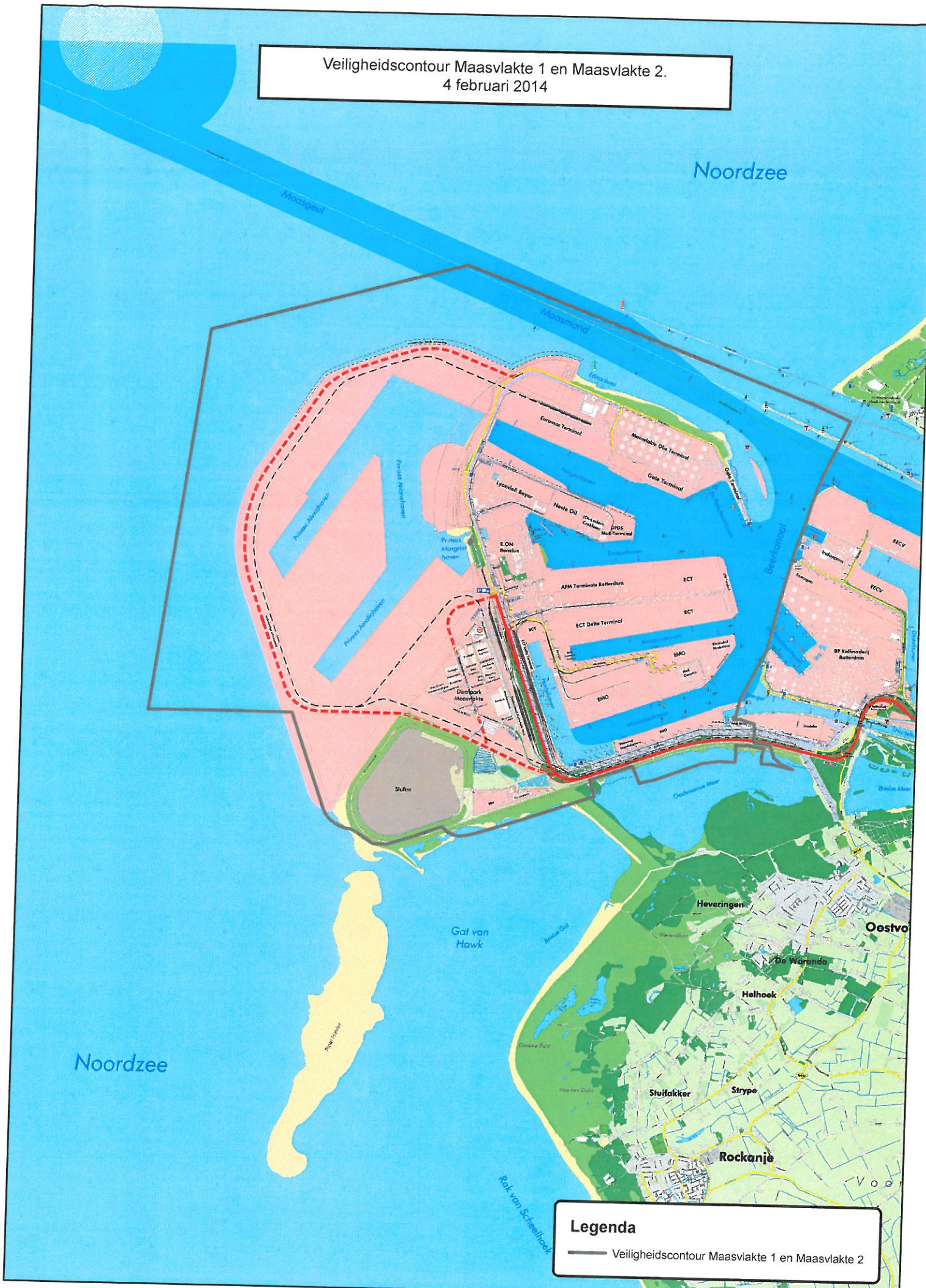

Legenda

— Veiligheidscontour Maasvlakte 1 en Maasvlakte 2

Veiligheidscontour Europoort en Landtong.
4 februari 2014

Hoek van Holland

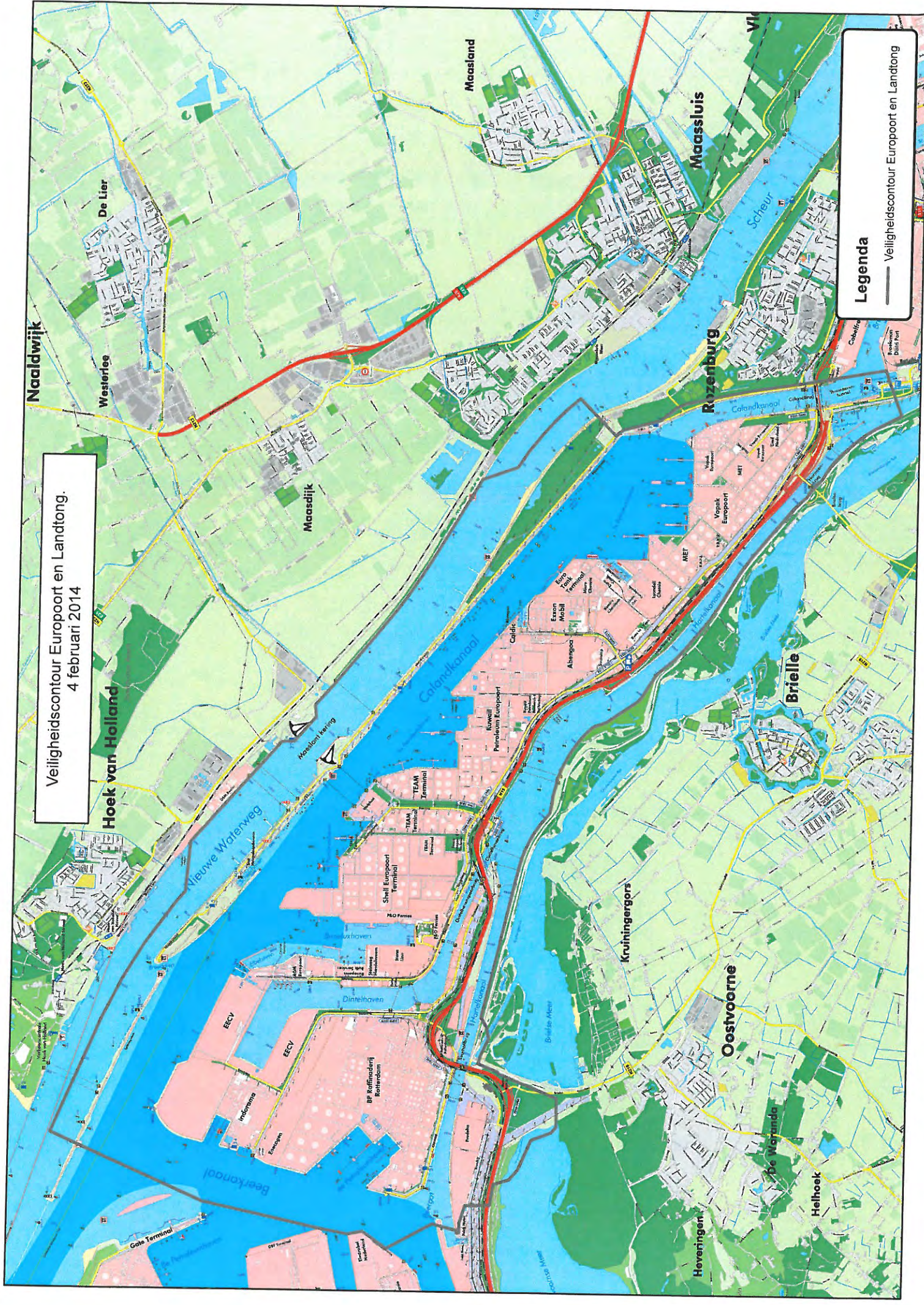

Legenda

— Veiligheidscontour Europort en Landtong

Bijlage

3. Selectie modelopslagtank klasse 0*A vloeistoffen

Selectie modelopslagtank klasse 0*A vloeistoffen

Enkele opslagtanks zijn gemodelleerd met klasse 0*A vloeistof. Figuur B3.1 laat de situaties zien met een maximale hoeveelheid klasse 0*A per tankput, waarbij het GR nog onder 0,1 maal de oriëntatiewaarde blijft (gebaseerd op de populatie zoals gehanteerd in de QRA van 2018 [20]). Voor elke tankput is aangegeven welke (qua grootte) en hoeveel opslagtanks met PGS klasse 0*A gevuld kunnen worden. De groepsrisicocurves in figuur B3.1 zijn berekend op basis van aanwezigheid van enkel de opslagtanks met klasse 0*A (met modelstof pentaan) in de betreffende tankput.

Uit tabel B3.1 blijkt dat de doorgerekende situatie voor tankput 5 (met één opslagtank van 20.000 m³ en één opslagtank van 17.000 m³) het *hoogste GR* geeft (met een factor 0,098 ten opzichte van de oriëntatiewaarde). De onderhavige QRA is gebaseerd op deze meest conservatieve situatie. De situatie met de *grootste* hoeveelheid klasse 0*A betreft overigens de situatie waarbij in twee opslagtanks van 40.000 m³ klasse 0*A is opgeslagen in tankput 2.

N.B. HHTT slaat nooit in meer opslagtanks klasse 0*A vloeistoffen op dan in één tankput gelijktijdig. Welke opslagtanks dit zijn is op voorhand niet bekend. Het meenemen van de meest conservatieve situatie in deze QRA, betekent dat ook de andere situaties, die in onderstaande figuur zijn weergegeven, mogelijk zijn.

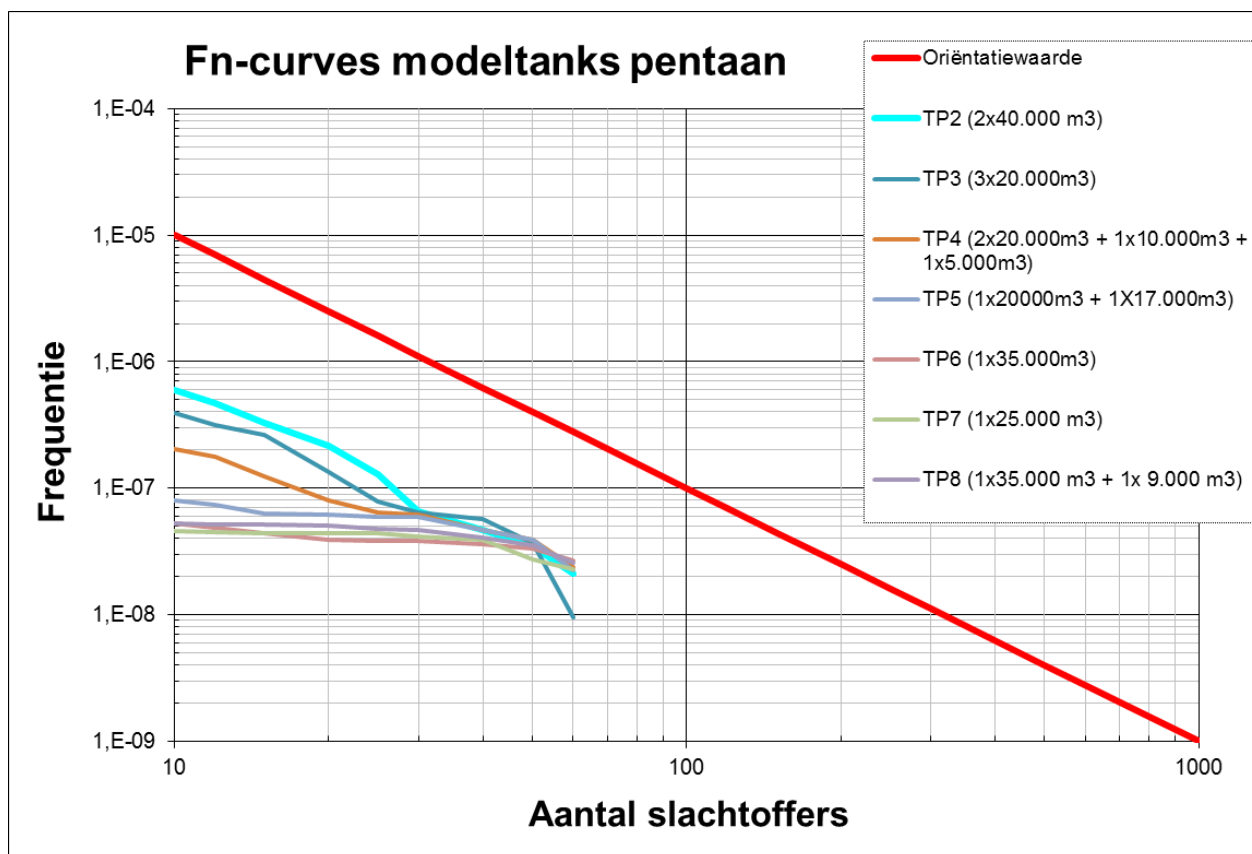

Figuur B3.1: GR van de hoeveelheid klasse 0*A (modelstof pentaan) in maximaal per tankput TP02 t/m TP08 kan worden opgeslagen, waarbij het GR nog onder de 0,1 maal de oriëntatiewaarde blijft; in TP01 is een opslagtank met pentaan waarbij het GR <0,1 maal de oriëntatiewaarde blijft, niet mogelijk. Zie verder toelichting hoofdstuk. (gebaseerd op de populatie zoals gehanteerd in de QRA van 2018 [20]).

Tabel B3.1: Maximale overschrijdingsfactor van de oriëntatiewaarde (gebaseerd op de populatie zoals gehanteerd in de QRA van 2018 [20]).

Maximale hoeveelheid klasse 0*A (modelstof pentaan) in opslagtanks per tankput	TP1	TP2	TP3	TP4	TP5	TP6	TP7	TP8
Maximale factor ten opzichte van de oriëntatiewaarde ^a	>0,1	0,087	0,092	0,097	0,098	0,097	0,082	0,093

- a. Bij een factor 1 ligt de hoogte van het GR op de oriëntatiewaarde. Bij een factor hoger dan één wordt de oriëntatiewaarde overschreden.

Bijlage

4. Overzicht opslagtanks en tankputten

Tabel B4.1 Uitgangspunten opslag tanks

Tank-put	Tank-nummer	Diameter	Oppervlakte	Hoogte	Bruto inhoud	Operationele inhoud	PGS-29 klasse	Meenemen in QRA	Modelstof QRA
		[m]	[m ²]	[m]	[m ³]	[m ³]			
TP01	0101	44,7	1.569	32,00	50.000	47.500	0*/1/2/3/4	Ja	n-hexane
	0102	44,7	1.569	32,00	50.000	47.500	0*/1/2/3/4	Ja	n-hexane
	0103	44,7	1.569	32,00	50.000	47.500	0*/1/2/3/4	Ja	n-hexane
	0104	44,7	1.569	32,00	50.000	47.500	0*/1/2/3/4	Ja	n-hexane
	0105	44,7	1.569	32,00	50.000	47.500	0*/1/2/3/4	Ja	n-hexane
	0106	38,4	1.158	32,00	37.000	35.150	0*/1/2/3/4	Ja	n-hexane
	0107	38,4	1.158	32,00	37.000	35.150	0*/1/2/3/4	Ja	n-hexane
	0108	38,4	1.158	32,00	37.000	35.150	0*/1/2/3/4	Ja	n-hexane
TP02	0201	20,0	314	32,00	10.000	9.500	0*/1/2/3/4	Ja	n-hexane
	0202	20,0	314	32,00	10.000	9.500	0*/1/2/3/4	Ja	n-hexane
	0203	28,3	629	32,00	20.000	19.000	0*/1/2/3/4	Ja	n-hexane
	0204	28,3	629	32,00	20.000	19.000	0*/1/2/3/4	Ja	n-hexane
	0205	39,9	1.250	32,00	40.000	38.000	0*/1/2/3/4	Ja	n-hexane
	0206	28,3	629	32,00	20.000	19.000	0*/1/2/3/4	Ja	n-hexane
	0207	28,3	629	32,00	20.000	19.000	0*/1/2/3/4	Ja	n-hexane
	0208	39,9	1.250	32,00	40.000	38.000	0*/1/2/3/4	Ja	n-hexane
TP03	0301	28,3	629	32,00	20.000	19.000	0*/1/2/3/4	Ja	n-hexane
	0302	28,3	629	32,00	20.000	19.000	0*/1/2/3/4	Ja	n-hexane
	0303	28,3	629	32,00	20.000	19.000	0*/1/2/3/4	Ja	n-hexane
	0304	28,3	629	32,00	20.000	19.000	0*/1/2/3/4	Ja	n-hexane
	0305	28,3	629	32,00	20.000	19.000	0*/1/2/3/4	Ja	n-hexane
	0306	28,3	629	32,00	20.000	19.000	0*/1/2/3/4	Ja	n-hexane
	0307	20,0	314	32,00	10.000	9.500	0*/1/2/3/4	Ja	n-hexane
	0308	14,2	158	32,00	5.000	4.750	0*/1/2/3/4	Ja	n-hexane
TP04	0401	20,0	314	32,00	10.000	9.500	0*/1/2/3/4	Ja	n-hexane
	0402	14,20	158	32,00	5.000	4.750	0*/1/2/3/4	Ja	n-hexane
	0403	28,3	629	32,00	20.000	19.000	0*/1/2/3/4	Ja	n-hexane
	0404	28,3	629	32,00	20.000	19.000	0*/1/2/3/4	Ja	n-hexane
	0405	28,3	629	32,00	20.000	19.000	0*/1/2/3/4	Ja	n-hexane
	0406	28,3	629	32,00	20.000	19.000	0*/1/2/3/4	Ja	n-hexane
	0407	28,3	629	32,00	20.000	19.000	0*/1/2/3/4	Ja	n-hexane
	0408	28,3	629	32,00	20.000	19.000	0*/1/2/3/4	Ja	n-hexane
TP05	0501	26,1	535	32,00	17.000	16.150	0*/1/2/3/4	Ja	n-hexane

Tank-put	Tank-nummer	Diameter	Oppervlakte	Hoogte	Bruto inhoud	Operationele inhoud	PGS-29 klasse	Meenemen in QRA	Modelstof QRA
		[m]	[m ²]	[m]	[m ³]	[m ³]			
	0502	28,3	629 535	32,00	20.000 17.000	19.000 16.150	0*/1/2/3/4	Ja	n-hexane
	0503	26,1	535 629	32,00	17.000 20.000	16.150 19.000	0*/1/2/3/4	Ja	pentaan ^a
	0504	28,3	629	32,00	20.000	19.000	0*/1/2/3/4	Ja	pentaan ^a
TP06	0601	37,4	1.099	32,00	35.000	33.250	0*/1/2/3/4	Ja	n-hexane
	0602	37,4	1.099	32,00	35.000	33.250	0*/1/2/3/4	Ja	n-hexane
	0603	37,4	1.099	32,00	35.000	33.250	0*/1/2/3/4	Ja	n-hexane
	0604	31,6	784	32,00	25.000	23.750	0*/1/2/3/4	Ja	n-hexane
	0605	31,6	784	32,00	25.000	23.750	0*/1/2/3/4	Ja	n-hexane
TP07	0701	26,1	535	32,00	17.000	16.150	0*/1/2/3/4	Ja	n-hexane
	0702	26,1	535	32,00	17.000	16.150	0*/1/2/3/4	Ja	n-hexane
	0703	26,1	535	32,00	17.000	16.150	0*/1/2/3/4	Ja	n-hexane
	0704	15,5	189	32,00	64.000	5.7003.800	0*/1/2/3/4	Ja	n-hexane
	0705	31,6	784	32,00	25.000	23.750	0*/1/2/3/4	Ja	n-hexane
	0706	15,5	189	32,00	64.000	5.7003.800	0*/1/2/3/4	Ja	n-hexane
	0707	31,6	784	32,00	25.000	23.750	0*/1/2/3/4	Ja	n-hexane
	0708	31,6	784	32,00	25.000	23.750	0*/1/2/3/4	Ja	n-hexane
TP08	0801	37,4	1.099	32,00	35.000	33.250	0*/1/2/3/4	Ja	n-hexane
	0804	37,4	1.099	32,00	35.000	33.250	0*/1/2/3/4	Ja	n-hexane
	0805	37,4	1.099	32,00	35.000	33.250	0*/1/2/3/4	Ja	n-hexane
	0802	19,0	284	32,00	9.000	8.550	0*/1/2/3/4	Ja	n-hexane
	0803	19,0	284	32,00	9.000	8.550	0*/1/2/3/4	Ja	n-hexane

- a. Deze tank is gemodelleerd met modelstof n-pentaan (klasse 0*A). In deze QRA zijn twee opslagtanks gemodelleerd met klasse 0*A vloeistof. Hierbij is de meest conservatieve situatie gekozen voor wat betreft de resultaten van de QRA (zie voor toelichting bijlage 3).

Tabel B4.2 Uitgangspunten tankputten

Tankput	Netto oppervlakte tankput	Netto oppervlakte + oppervlakte grootste tank	Hoogte tankput
[-]	[m ²]	[m ²]	[m]
TP01	23.206	24.775	2,50
TP02	13.921	15.1741	3,25
TP03	9.389	10.018	2,50
TP04	9.861	10.490	2,50
TP05	7.828	8.457	3,00
TP06	10.574	11.673	3,50
TP07	12.171	12.955	2,50
TP08	10.654	11.753	3,50

Tabel B4.3 Overzicht gemodelleerde faalscenario's opslag tanks

Nr.	Scenario	Modelstof	Faalfrequentie			Bronsterkte				
			Basis faalfrequentie	Aantal tanks	Berekende faalfrequentie	Totaal	Debiet	Uitstroomduur	Vloeistofniveau	Oppervlakte
[-]	[-]	[-]	[jaar ⁻¹]	[-]	[jaar ⁻¹]	[m ³]	[m ³ /s]	[s]	[m]	[m ²]
TP01.1-01	Instantaan vrijkomen gehele inhoud	N-hexaan	5,0E-06	5	2,5E-05	50.000	-	instantaan	0	37.163
TP01.1-02	Vrijkomen gehele inhoud in 10 min	N-hexaan	5,0E-06	5	2,5E-05	50.000	83,3	600	32	24.775
TP01.1-03	Continue vrijkomen gat 10 mm	N-hexaan	1,0E-04	5	5,0E-04	berekend	berekend	1.800	32	24.775
TP01.2-01	Instantaan vrijkomen gehele inhoud	N-hexaan	5,0E-06	3	1,5E-05	37.000	-	instantaan	0	37.163
TP01.2-02	Vrijkomen gehele inhoud in 10 min	N-hexaan	5,0E-06	3	1,5E-05	37.000	61,7	600	32	24.775
TP01.2-03	Continue vrijkomen gat 10 mm	N-hexaan	1,0E-04	3	3,0E-04	berekend	berekend	1.800	32	24.775
TP02.1-01	Instantaan vrijkomen gehele inhoud	N-hexaan	5,0E-06	2	1,0E-05	40.000	-	instantaan	0	22.757
TP02.1-02	Vrijkomen gehele inhoud in 10 min	N-hexaan	5,0E-06	2	1,0E-05	40.000	66,7	600	32	15.171
TP02.1-03	Continue vrijkomen gat 10 mm	N-hexaan	1,0E-04	2	2,0E-04	berekend	berekend	1.800	32	15.171
TP02.2-01	Instantaan vrijkomen gehele inhoud	N-hexaan	5,0E-06	4	2,0E-05	20.000	-	instantaan	0	22.757
TP02.2-02	Vrijkomen gehele inhoud in 10 min	N-hexaan	5,0E-06	4	2,0E-05	20.000	33,3	600	32	15.171
TP02.2-03	Continue vrijkomen gat 10 mm	N-hexaan	1,0E-04	4	4,0E-04	berekend	berekend	1.800	32	15.171
TP02.3-01	Instantaan vrijkomen gehele inhoud	N-hexaan	5,0E-06	2	1,0E-05	10.000	-	instantaan	0	22.757
TP02.3-02	Vrijkomen gehele inhoud in 10 min	N-hexaan	5,0E-06	2	1,0E-05	10.000	16,7	600	32	15.171
TP02.3-03	Continue vrijkomen gat 10 mm	N-hexaan	1,0E-04	2	2,0E-04	berekend	berekend	1.800	32	15.171
TP03.1-01	Instantaan vrijkomen gehele inhoud	N-hexaan	5,0E-06	6	3,0E-05	20.000	-	instantaan	0	15.027
TP03.1-02	Vrijkomen gehele inhoud in 10 min	N-hexaan	5,0E-06	6	3,0E-05	20.000	33,3	600	32	10.018
TP03.1-03	Continue vrijkomen gat 10 mm	N-hexaan	1,0E-04	6	6,0E-04	berekend	berekend	1.800	32	10.018
TP03.2-01	Instantaan vrijkomen gehele inhoud	N-hexaan	5,0E-06	1	5,0E-06	10.000	-	instantaan	0	15.027
TP03.2-02	Vrijkomen gehele inhoud in 10 min	N-hexaan	5,0E-06	1	5,0E-06	10.000	16,7	600	32	10.018
TP03.2-03	Continue vrijkomen gat 10 mm	N-hexaan	1,0E-04	1	1,0E-04	berekend	berekend	1.800	32	10.018

Nr.	Scenario	Modelstof	Faalfrequentie			Bronsterkte				
			Basis faalfrequentie	Aantal tanks	Berekende faalfrequentie	Totaal	Debiet	Uitstroomduur	Vloeistofniveau	Oppervlakte
[-]	[-]	[-]	[jaar ⁻¹]	[-]	[jaar ⁻¹]	[m ³]	[m ³ /s]	[s]	[m]	[m ²]
TP03.3-01	Instantaan vrijkomen gehele inhoud	N-hexaan	5,0E-06	1	5,0E-06	5.000	-	instantaan	0	15.027
TP03.3-02	Vrijkomen gehele inhoud in 10 min	N-hexaan	5,0E-06	1	5,0E-06	5.000	8,3	600	32	10.018
TP03.3-03	Continue vrijkomen gat 10 mm	N-hexaan	1,0E-04	1	1,0E-04	berekend	berekend	1.800	32	10.018
TP04.1-01	Instantaan vrijkomen gehele inhoud	N-hexaan	5,0E-06	6	3,0E-05	20.000	-	instantaan	0	15.735
TP04.1-02	Vrijkomen gehele inhoud in 10 min	N-hexaan	5,0E-06	6	3,0E-05	20.000	33,3	600	32	10.490
TP04.1-03	Continue vrijkomen gat 10 mm	N-hexaan	1,0E-04	6	6,0E-04	berekend	berekend	1.800	32	10.490
TP04.2-01	Instantaan vrijkomen gehele inhoud	N-hexaan	5,0E-06	1	5,0E-06	10.000	-	instantaan	0	15.735
TP04.2-02	Vrijkomen gehele inhoud in 10 min	N-hexaan	5,0E-06	1	5,0E-06	10.000	16,7	600	32	10.490
TP04.2-03	Continue vrijkomen gat 10 mm	N-hexaan	1,0E-04	1	1,0E-04	berekend	berekend	1.800	32	10.490
TP04.3-01	Instantaan vrijkomen gehele inhoud	N-hexaan	5,0E-06	1	5,0E-06	5.000	-	instantaan	0	15.735
TP04.3-02	Vrijkomen gehele inhoud in 10 min	N-hexaan	5,0E-06	1	5,0E-06	5.000	8,3	600	32	10.490
TP04.3-03	Continue vrijkomen gat 10 mm	N-hexaan	1,0E-04	1	1,0E-04	berekend	berekend	1.800	32	10.490
TP05.1-01	Instantaan vrijkomen gehele inhoud	N-hexaan	5,0E-06	1	5,0E-06	17.000	-	instantaan	0	12.686
TP05.1-02	Vrijkomen gehele inhoud in 10 min	N-hexaan	5,0E-06	1	5,0E-06	17.000	28,3	600	32	8.457
TP05.1-03	Continue vrijkomen gat 10 mm	N-hexaan	1,0E-04	1	1,0E-04	berekend	berekend	1.800	32	8.457
TP05.2-01	Instantaan vrijkomen gehele inhoud	N-hexaan	5,0E-06	1	5,0E-06	20.000	-	instantaan	0	12.686
TP05.2-02	Vrijkomen gehele inhoud in 10 min	N-hexaan	5,0E-06	1	5,0E-06	20.000	33,3	600	32	8.457
TP05.2-03	Continue vrijkomen gat 10 mm	N-hexaan	1,0E-04	1	1,0E-04	berekend	berekend	1.800	32	8.457
TP05.3-01	Instantaan vrijkomen gehele inhoud	N-pentaaan	5,0E-06	1	5,0E-06	17.000	-	instantaan	0	12.686
TP05.3-02	Vrijkomen gehele inhoud in 10 min	N-pentaaan	5,0E-06	1	5,0E-06	17.000	28,3	600	32	8.457
TP05.3-03	Continue vrijkomen gat 10 mm	N-pentaaan	1,0E-04	1	1,0E-04	berekend	berekend	1.800	32	8.457
TP05.4-01	Instantaan vrijkomen gehele inhoud	N-pentaaan	5,0E-06	1	5,0E-06	20.000	-	instantaan	0	12.686

Nr.	Scenario	Modelstof	Faalfrequentie			Bronsterkte				
			Basis faalfrequentie [jaar ⁻¹]	Aantal tanks [-]	Berekende faalfrequentie [jaar ⁻¹]	Totaal [m ³]	Debiet [m ³ /s]	Uitstroomduur [s]	Vloeistofniveau [m]	Oppervlakte [m ²]
[-]	[-]	[-]								
TP05.4-02	Vrijkomen gehele inhoud in 10 min	N-pentaaan	5,0E-06	1	5,0E-06	20.000	33,3	600	32	8.457
TP05.4-03	Continue vrijkomen gat 10 mm	N-pentaaan	1,0E-04	1	1,0E-04	berekend	berekend	1.800	32	8.457
TP06.1-01	Instantaan vrijkomen gehele inhoud	N-pentaaan	5,0E-06	3	1,5E-05	35.000	-	instantaan	0	17.509
TP06.1-02	Vrijkomen gehele inhoud in 10 min	N-hexaan	5,0E-06	3	1,5E-05	35.000	58,3	600	32	11.673
TP06.1-03	Continue vrijkomen gat 10 mm	N-hexaan	1,0E-04	3	3,0E-04	berekend	berekend	1.800	32	11.673
TP06.2-01	Instantaan vrijkomen gehele inhoud	N-hexaan	5,0E-06	2	1,0E-05	25.000	-	instantaan	0	17.509
TP06.2-02	Vrijkomen gehele inhoud in 10 min	N-hexaan	5,0E-06	2	1,0E-05	25.000	41,7	600	32	11.673
TP06.2-03	Continue vrijkomen gat 10 mm	N-hexaan	1,0E-04	2	2,0E-04	berekend	berekend	1.800	32	11.673
TP07.1-01	Instantaan vrijkomen gehele inhoud	N-hexaan	5,0E-06	3	1,5E-05	25.000	-	instantaan	0	19.433
TP07.1-02	Vrijkomen gehele inhoud in 10 min	N-hexaan	5,0E-06	3	1,5E-05	25.000	41,7	600	32	12.955
TP07.1-03	Continue vrijkomen gat 10 mm	N-hexaan	1,0E-04	3	3,0E-04	berekend	berekend	1.800	32	12.955
TP07.2-01	Instantaan vrijkomen gehele inhoud	N-hexaan	5,0E-06	3	1,5E-05	17.000	-	instantaan	0	19.433
TP07.2-02	Vrijkomen gehele inhoud in 10 min	N-hexaan	5,0E-06	3	1,5E-05	17.000	28,3	600	32	12.955
TP07.2-03	Continue vrijkomen gat 10 mm	N-hexaan	1,0E-04	3	3,0E-04	berekend	berekend	1.800	32	12.955
TP07.3-01	Instantaan vrijkomen gehele inhoud	N-hexaan	5,0E-06	2	1,0E-05	6.000	-	instantaan	0	19.433
TP07.3-02	Vrijkomen gehele inhoud in 10 min	N-hexaan	5,0E-06	2	1,0E-05	6.000	10,0	600	32	12.955
TP07.3-03	Continue vrijkomen gat 10 mm	N-hexaan	1,0E-04	2	2,0E-04	berekend	berekend	1.800	32	12.955
TP08.1-01	Instantaan vrijkomen gehele inhoud	N-hexaan	5,0E-06	3	1,5E-05	35.000	-	instantaan	0	17.629
TP08.1-02	Vrijkomen gehele inhoud in 10 min	N-hexaan	5,0E-06	3	1,5E-05	35.000	58,3	600	32	11.753
TP08.1-03	Continue vrijkomen gat 10 mm	N-hexaan	1,0E-04	3	3,0E-04	berekend	berekend	1.800	32	11.753
TP08.2-01	Instantaan vrijkomen gehele inhoud	N-hexaan	5,0E-06	2	1,0E-05	9.000	-	instantaan	0	17.629
TP08.2-02	Vrijkomen gehele inhoud in 10 min	N-hexaan	5,0E-06	2	1,0E-05	9.000	15,0	600	32	11.753

Nr.	Scenario	Modelstof	Faalfrequentie			Bronsterkte				
			Basis faalfrequentie [jaar ⁻¹]	Aantal tanks [-]	Berekende faalfrequentie [jaar ⁻¹]	Totaal [m ³]	Debiet [m ³ /s]	Uitstroomduur [s]	Vloeistofniveau [m]	Oppervlakte [m ²]
TP08.2-03	Continue vrijkomen gat 10 mm	N-hexaan	1,0E-04	2	2,0E-04	berekend	berekend	1.800	32	11.753

Tabel B4.4 Uitgangspunten additieventanks met acuut toxische additieven

Locatie	Operationele inhoud	Hoogte	Modelstof QRA (acuut toxisch)	Oppervlakte opvangvoorziening	Hoogte opvangvoorziening
	[m ³]	[m]		[m ²]	[m]
Compartiment binnen TP01	2550	2	formaldehyde	420	2,5
Compartiment binnen TP03	2550	2	formaldehyde	368	2,5
Compartiment binnen TP06	2550	2	formaldehyde	420	2,5

Tabel B4.5 Overzicht gemodelleerde faalscenario's additieventanks met acuut toxische stoffen

Faalscenario			Faalfrequentie ^{A)}			Bronsterkte ^{A,B)}				
Nr.	Scenario	Modelstof	Initiële faalfrequentie	Aantal tanks	Faal-frequentie	Plas-opervlakte	Straal van de plas	Debiet	Uitstroomduur	Totaal
[-]	[-]	[-]	[jaar ⁻¹]	[-]	[jaar ⁻¹]	[m ²]	[m]	[kg/s]	[s]	[kg]
Tankput binnen TP01	Instantaan vrijkomen gehele inhoud	Formaldehyde	5,0E-06	3 ^{C)}	1,5E-05	420	12	0,0041	1800	7,5
	Vrijkomen gehele inhoud in 10 min	Formaldehyde	5,0E-06	3 ^{C)}	1,5E-05					
	Continue vrijkomen gat 10 mm	Formaldehyde	1,0E-04	3 ^{C)}	3,0E-04					
					3,3E-04					
Tankput binnen TP03	Instantaan vrijkomen gehele inhoud	Formaldehyde	5,0E-06	4	5,0E-06	420	12	0,0041	1800	7,5
	Vrijkomen gehele inhoud in 10 min	Formaldehyde	5,0E-06	4	5,0E-06					
	Continue vrijkomen gat 10 mm	Formaldehyde	1,0E-04	4	1,0E-04					

Faalscenario			Faalfrequentie ^{A)}			Bronsterkte ^{A,B)}				
Nr.	Scenario	Modelstof	Initiële faalfrequentie	Aantal tanks	Faal-frequentie	Plas-opervlakte	Straal van de plas	Debiet	Uitstroom-duur	Totaal
[#]	[#]	[#]	[jaar-1]	[#]	[jaar-1]	[m ²]	[m]	[kg/s]	[s]	[kg]
					1,1E-04	368	11	0,0037	1800	6,6
Tankput binnen TP06	Instantaan vrijkomen gehele inhoud	Formaldehyde	5,0E-06	3 ^{C)}	1,5E-05					
	Vrijkomen gehele inhoud in 10 min	Formaldehyde	5,0E-06	3 ^{C)}	1,5E-05					
	Continue vrijkomen gat 10 mm	Formaldehyde	1,0E-04	3 ^{C)}	3,0E-04					
						3,3E-04	420	12	0,0041	1800

- A) Als conservatieve aanname is er vanuit gegaan dat alle scenario's leiden tot een verdampende plas van ter grootte van het volledig oppervlak van de opvangvoorziening. Voor het scenario 'Continue vrijkomen gat 10 mm' is dit een overschatting en voor het scenario 'Instantaan vrijkomen gehele inhoud' een onderschatting. Echter gezien de faalkans van het eerst genoemde scenario wordt het risico overschat.
- B) Om de effecten van het vrijkomen van een formaldehyde-oplossing te modelleren is uitgegaan van het vrijkomen van Formaldehyde-oplossing, al dan niet instantaan, met plasverdamping tot gevolg. Normaliter wordt door SAFETI-NL de bronsterkte vastgesteld. In dit geval is dit niet mogelijk daar het oplossing van formaldehyde in methanol en water betreft. Daarom is met behulp van de methodiek, zoals deze beschreven staat in de 'FAQ's over gebruik van SAFETI-NL' opgesteld door de Helpdesk SAFETI-NL, de verdampingsnelheid berekend. Bij deze rekenmethode wordt de bronsterkte ten gevolge van plasverdamping berekend onder verwaarlozing van warmteoverdracht via de ondergrond, instraling en convectie op basis van de formules 3.141, 3.13, 3.24 en 3.25 uit het Gele Boek.

$$q_v = q_v'' \times A \quad (\text{kg/s})$$

$$q_v'' = k_m \times P_v \times \mu / (R \times T_{ps}) \quad (\text{kg/(m}^2 \text{ s)})$$

$$k_m = C_{m\&m} \times u_{w,10}^{0.78} \times (2 \times r)^{-0.11} \times Sc^{-0.67} \quad (\text{m/s})$$

Waarin:

- k_m = Massa transfer coefficient (m/s)
- $C_{m\&m}$ = 0,004786 (m^{0.33}/s^{0.22})
- $u_{w,10}$ = 5 m/s, de windsnelheid op 10 meter hoogte
- r = de straal van een vloeistofplas m (variabel)
- Sc = Schmidt getal ≈ 0.8
- P_v = Dampspanning van het additief HFA 6014WG van 56 N/m² (Ullmann)
- μ = 0,0300 kg/mol molecuulgewicht formaldehyde
- R = 8,3145 J/(mol K), gasconstante
- T_{ps} = 283 K, temperatuur
- A = plasoppervlakte m² (variabel)

- C) In de praktijk zullen nooit meer dan drie additiventanks op de inrichting aanwezig zijn. Als worst case situatie is in deze QRA uitgegaan van drie additiventanks met acut toxische stof zowel in tankput 01 als in tankput 06.

Bijlage

5. Overzicht scheepsverlading

Tabel B5.1 Steiger eigenschappen

Ligplaats (berht)	Aantal laad- /losarmen	Diameter laad-/losarm	Type schip	Produktgroepen
		[“]	[-]	[-]
V1	2	12	zeeschip	Klasse 0*, 1, 2, 3 en 4
V2	2	12	zeeschip	Klasse 0*, 1, 2, 3 en 4
V3	2	12	zeeschip	Klasse 0*, 1, 2, 3 en 4
V4	2	8	zeeschip	Klasse 0*, 1, 2, 3 en 4
V5	2	12	zeeschip	Klasse 0*, 1, 2, 3 en 4
V6	2	10	Zeeschip / kustvaarder	Klasse 0*, 1, 2, 3 en 4 en klasse 0 gassen
B1	2	8	kustvaarder	Klasse 0*, 1, 2, 3 en 4
B2	2	8	kustvaarder	Klasse 0*, 1, 2, 3 en 4 en klasse 0 gassen
B3	2	6	binnenvaartschip	Klasse 0*, 1, 2, 3 en 4
B4	1	6	binnenvaartschip	Klasse 0*, 1, 2, 3 en 4
B5	2	6	binnenvaartschip	Klasse 0*, 1, 2, 3 en 4
B6	2	6	binnenvaartschip	Klasse 0*, 1, 2, 3 en 4
B7	2	6	binnenvaartschip	Klasse 0*, 1, 2, 3 en 4
B8	2	6	binnenvaartschip	Klasse 0*, 1, 2, 3 en 4
B9	2	6	binnenvaartschip	Klasse 0*, 1, 2, 3 en 4

Tabel B5.2 Kenmerken scheepsverlading stofcategorie klasse 0 (butaan) per steiger

Locatie verlading <i>(berth)</i>	B2 en V6	[-]
Stofgroep	Butaan	[-]
Modelstof	Butaan	[-]
Scheepspassages	96360	[schepen/jaar]
Zeeschepen	Nee	[-]
Binnenvaartschepen/Kustvaarders	Ja	[-]
Verladingsmethode	Armen	[-]
Verdeling	100%	
Diameter arm	6"	[-]
Aanwezigheid noodstop	Ja	[-]
Lossen		
Actie noodstop bij lossen schepen	Scheepspompen stoppen en afsluiters steiger en opslagtank sluiten binnen 300 sec	[-]
Doorzet lossen ¹⁾	150.000	[m ³ /jaar]
Gemiddeld losdebiet (totaal)	300	[m ³ /uur]
Verladingsduur	500	[uur/jaar]
Aantal armen	1	[aantal]
Gemiddeld losdebiet per arm	300	[m ³ /uur]
Verladingsduur gecorrigeerd	500	[uur/jaar]
Laden		
Actie noodstop bij laden schepen	N.v.t.	[-]
Doorzet laden ¹⁾	-	[m ³ /jaar]
Gemiddeld laaddebiet (totaal)	-	[m ³ /uur]
Verladingsduur	-	[uur/jaar]
Aantal armen/slangen	-	[aantal]
Gemiddeld laaddebiet per arm/slang	-	[m ³ /uur]
Verladingsduur gecorrigeerd	-	[uur/jaar]

1) Afgeleid op basis van tabel 5.1, het aantal beschikbare steigers voor het type schip, de betreffende stofgroep en de verdeling over arm- /slangverlading.

Tabel B5.3 Kenmerken scheepsverlading stofcategorie klasse 0* per steiger

Locatie verlading (berth)	V1		V2, V3 en V4		V5		V6		Hudsonhaven ¹⁾ (B1, B2, B3, B4, B5, B6, B7, B8 en B9)		[-]
Stofgroep	Klasse 0*A		Klasse 0*A		Klasse 0*A		Klasse 0*		Klasse 0*A		[-]
Modelstof	n-pentaaan		n-pentaaan		n-pentaaan		n-pentaaan		n-pentaaan		[-]
Scheepspassages	96360		96360		96360		96360		96360		[schepen/jaar]
Zeeschepen	Ja		Ja		Ja		Ja		Nee		[-]
Binnenvaartschepen	Nee		Nee		Nee		Nee		Ja		[-]
Verladingsmethode	Slangen	Armen	Slangen	Armen	Slangen	Armen	Slangen	Armen	Slangen	Armen	[-]
Verdeling	1%	99%	1%	99%	1%	99%	1%	99%	1%	99%	
Diameter arm/slang	12"	12"	12"	12"	12"	12"	10"	10"	6"	6"	[-]
Aanwezigheid noodstop	Ja		Ja		Ja		Ja		Ja		[-]
Lossen											
Actie noodstop bij lossen schepen	Scheepspompen stoppen en afsluiters steiger en opslagtank sluiten binnen 300 sec		Scheepspompen stoppen en afsluiters steiger en opslagtank sluiten binnen 300 sec		Scheepspompen stoppen en afsluiters steiger en opslagtank sluiten binnen 300 sec		Scheepspompen stoppen en afsluiters steiger en opslagtank sluiten binnen 300 sec		Scheepspompen stoppen en afsluiters steiger en opslagtank sluiten binnen 300 sec		[-]
Doorzet lossen ²⁾	60	5.940	180	17.820	60	5.940	60	5.940	616	61.020	[m ³ /jaar]
Gemiddeld losdebiet (totaal)	1.000		1.000		1.000		1.000		500		[m ³ /uur]
Verladingsduur	0,1	6	0,2	18	0,1	6	0,1	6	1,2	122	[uur/jaar]
Aantal armen/slangen	2		2		2		2		2		[aantal]
Gemiddeld losdebiet per arm/slang	500		500		500		500		250		[m ³ /uur]
Verladingsduur gecorrigeerd	0,1	12	0,4	36	0,1	12	0,1	12	2	244	[uur/jaar]
Laden											
Actie noodstop bij laden schepen	Pompen HHTT stoppen en afsluiters steiger en opslagtank sluiten binnen 300 sec		Pompen HHTT stoppen en afsluiters steiger en opslagtank sluiten binnen 300 sec		Pompen HHTT stoppen en afsluiters steiger en opslagtank sluiten binnen 300 sec		Pompen HHTT stoppen en afsluiters steiger en opslagtank sluiten binnen 300 sec		Pompen HHTT stoppen en afsluiters steiger en opslagtank sluiten binnen 300 sec		[-]
Doorzet laden ²⁾	160	15.840	480	47.520	160	15.840	160	15.840	320	31.680	[m ³ /jaar]
Gemiddeld laaddebiet (totaal)	2.222		2.222		2.222		2.222		250		[m ³ /uur]
Verladingsduur	0,1	7	0,2	21	0,1	7	0,1	7	1,3	127	[uur/jaar]
Aantal armen/slangen	2		2		2		2		1		[aantal]
Gemiddeld laaddebiet per arm/slang	1.111		1.111		1.111		1.111		250		[m ³ /uur]
Verladingsduur gecorrigeerd	0,1	14	0,4	43	0,1	14	0,1	14	1	127	[uur/jaar]

1) Bij een calamiteit bij de steigers in de Hudsonhaven wordt het plasoppervlak aan drie zijden beperkt door de oevers. Om deze reden worden de scenario's van de steigers op één centraal punt in de Hudsonhaven gemodelleerd. In de volgende tabel zijn in SAFETI-NL gehanteerde maximale plasoppervlaktes weergegeven. Het plasoppervlakte bij uitstroming op water wordt beperkt door de oever. Voor alle steigers wordt dan ook de breedte van de haven aangenomen.

2) Afgeleid op basis van tabel 5.1, het aantal beschikbare steigers voor het type schip, de betreffende stofgroep en de verdeling over arm- /slangverlading.

Tabel B5.4 Kenmerken scheepsverlading stofcategorie klasse 1 per steiger

Locatie verlading (berth)	V1		V2, V3 en V4		V5		V6		Hudsonhaven ¹⁾ (B1, B2, B3, B4, B5, B6, B7, B8 en B9)	[-]	
Stofgroep	Klasse 0*B / 1		Klasse 0*B / 1		Klasse 0*B / 1		Klasse 0*B / 1		Klasse 0*B / 1	[-]	
Modelstof	n-hexaan		n-hexaan		n-hexaan		n-hexaan		n-hexaan	[-]	
Scheepspassages	96360		96360		96360		96360		96360	[scheper/jaar]	
Zeeschepen	Ja		Ja		Ja		Ja		Nee	[-]	
Binnenvaartschepen	Nee		Nee		Nee		Nee		Ja	[-]	
Verladingsmethode	Slangen	Armen	Slangen	Armen	Slangen	Armen	Slangen	Armen	Slangen	Armen	[-]
Verdeling	1%	99%	1%	99%	1%	99%	1%	99%	1%	99%	
Diameter arm/slang	12"	12"	12"	12"	12"	12"	10"	10"	6"	6"	[-]
Aanwezigheid noodstop	Ja		Ja		Ja		Ja		Ja	[-]	
Lossen											
Actie noodstop bij lossen schepen	Scheepspompen stoppen en afsluiters steiger en opslagtank sluiten binnen 300 sec		Scheepspompen stoppen en afsluiters steiger en opslagtank sluiten binnen 300 sec		Scheepspompen stoppen en afsluiters steiger en opslagtank sluiten binnen 300 sec		Scheepspompen stoppen en afsluiters steiger en opslagtank sluiten binnen 300 sec		Scheepspompen stoppen en afsluiters steiger en opslagtank sluiten binnen 300 sec		[-]
Doorzet lossen ²⁾	19.411	1.921.648	58.232	5.764.945	19.411	1.921.648	19.411	1.921.648	121.967	12.074.685	[m ³ /jaar]
Gemiddeld losdebiet (totaal)	2.568		2.568		2.568		2.568		459		[m ³ /uur]
Verladingsduur	8	748	23	2.245	8	748	8	748	266	26.306	[uur/jaar]
Aantal armen/slangen	2		2		2		2		2		[aantal]
Gemiddeld losdebiet per arm/slang	1.284		1.284		1.284		1.284		230		[m ³ /uur]
Verladingsduur gecorrigeerd	15	1.497	45	4.491	15	1.497	15	1.497	531	52.613	[uur/jaar]
Laden											
Actie noodstop bij laden schepen	Pompen HHTT stoppen en afsluiters steiger en opslagtank sluiten binnen 300 sec		Pompen HHTT stoppen en afsluiters steiger en opslagtank sluiten binnen 300 sec		Pompen HHTT stoppen en afsluiters steiger en opslagtank sluiten binnen 300 sec		Pompen HHTT stoppen en afsluiters steiger en opslagtank sluiten binnen 300 sec		Pompen HHTT stoppen en afsluiters steiger en opslagtank sluiten binnen 300 sec		[-]
Doorzet laden ²⁾	23.134	2.290.278	69.402	6.870.833	23.134	2.290.278	23.134	2.290.278	96.856	9.588.791	[m ³ /jaar]
Gemiddeld laaddebiet (totaal)	2.415		2.415		2.415		2.415		393		[m ³ /uur]
Verladingsduur	10	948	29	2.845	10	948	10	948	247	24.425	[uur/jaar]
Aantal armen/slangen	2		2		2		2		1		[aantal]
Gemiddeld laaddebiet per arm/slang	1.208		1.208		1.208		1.208		393		[m ³ /uur]
Verladingsduur gecorrigeerd	19	1.896	57	5.689	19	1.896	19	1.896	247	24.425	[uur/jaar]

Tabel B5.5: Gemodelleerde faalscenario's scheepsverlading butaan

Nr.	Scenario	Modelstof	Initiële faalfrequentie		Scheeps-passages [schepen/jaar]	Verladings-duur ²⁾ [uur/jaar]	Faalkans werken /falen noodstop [aanspraak ¹⁾]	Faal-frequentie [jaar ⁻¹⁾]	Pompzijde			Terug stromen product uit leiding ¹⁾			Totaal pompzijde + terugstroom [m ³⁾]	Oppervlakte ¹⁾ [m ²⁾]
			[jaar ⁻¹⁾]	[uur ⁻¹⁾]					Bron-sterkte [m ^{3)/s]}	Uitstroom-duur [s]	Totale uitstroom [m ³⁾]	Bron-sterkte [m ^{3)/s]}	Uitstroom-duur [s]	Totale uitstroom [m ³⁾]		
Berth 6B2 en V6																
SbuG	Aanvaring met grote impact	Butaan	8,0E-15		96.360	500	1	3,9E-07	-	1.800	-	-	-	-	180	20.106
SbuK	Aanvaring met kleine impact	Butaan	1,7E-12		96.360	500	1	8,1E-05	-	1.800	-	-	-	-	90	20.106
<i>Lossen</i>																
Sbua-01	Breuk losarm werken noodstop	Butaan		3,0E-08		500	0,9	1,4E-05	0,13	300	38	-	-	10	48	20.106
Sbua-02	Breuk losarm falen noodstop	Butaan					0,1	1,5E-06	0,13	1.800	225	-	-	10	235	20.106
Sbua-03	Lekkage losarm	Butaan		3,0E-07		500	1	1,5E-04	Safeti-NL	Safeti-NL	Safeti-NL	-	-	-	Safeti-NL	20.106

1) De teruggestroomde hoeveelheid vanuit de leiding gedurende het lossen is als volgt berekend.

Activiteit	Terugstroming vanuit	Te verladen product	Modelstof	Lengte leiding	Diameter leiding	Uitstroming	Uitstroming
[-]	[-]	[-]	[-]	[m]	[mm]	[kg/s]	[m ^{3)/s]}
	Leiding	Klasse 0	Butaan	550	152,4	-	10

 2) De verladingduur is gebaseerd op de totale doorzet van butaan en het gemiddeld losdebiet. De totale doorzet is zowel op Berth B2 als Berth V6 gemodelleerd. HHTT draagt er zorg voor dat de butaandoorzet op de twee steigers samen, de totale jaardoorzet van 150.000 m^{3)/jaar} niet overschrijdt.

Tabel B5.6: Gemodelleerde faalscenario's scheepsverlading klasse 0*A

Nr.	Scenario	Modelstof	Initiële faalfrequentie		Scheeps-passages [schepen/jaar]	Verladings-duur [uur/jaar]	Faalkans werken /falen noodstop [aanspraak ¹]	Faal-frequentie [jaar ⁻¹]	Pompzijde			Terug stromen product uit leiding ¹⁾			Totaal pompzijde + terugstroom [m ³]	Oppervlakte ²⁾ [m ²]
			[jaar ⁻¹]	[uur ⁻¹]					Bron-sterkte [m ³ /s]	Uitstroom-duur [s]	Totale uitstroom [m ³]	Bron-sterkte [m ³ /s]	Uitstroom-duur [s]	Totale uitstroom [m ³]		
Berth V1																
S1G	Aanvaring met grote impact	Pentaan	6,7E-12		96.360	13	1	8,52E-06	-	1.800	-	-	-	-	75	113.411
S1K	Aanvaring met kleine impact	Pentaan	1,3E-11		96.360	13	1	1,70E-05	-	1.800	-	-	-	-	30	113.411
Laden																
S1s-01	Breuk laadslang werken noodstop	Pentaan		4,0E-06		0,1	0,9	5,2E-07	0,46	300	139	-	-	-	139	113.411
S1s-02	Breuk laadslang falen noodstop	Pentaan					0,1	5,8E-08	0,46	1.800	833	-	-	-	833	113.411
S1s-03	Lekkage laadslang	Pentaan		4,0E-05		0,1	1	5,8E-06	Safeti-NL	Safeti-NL	Safeti-NL	-	-	-	Safeti-NL	113.411
S1a-01	Breuk laadarm werken noodstop	Pentaan		3,0E-08		14	0,9	3,8E-07	0,46	300	139	-	-	-	139	113.411
S1a-02	Breuk laadarm falen noodstop	Pentaan					0,1	4,3E-08	0,46	1.800	833	-	-	-	833	113.411
S1a-03	Lekkage laadarm	Pentaan		3,0E-07		14	1	4,3E-06	Safeti-NL	Safeti-NL	Safeti-NL	-	-	-	Safeti-NL	113.411
Lossen																
S1s-01	Breuk losslang werken noodstop	Pentaan		4,0E-06		0	0,9	4,3E-07	0,21	300	63	0,53	300	158	220	113.411
S1s-02	Breuk losslang falen noodstop	Pentaan					0,1	4,8E-08	0,21	1.800	375	0,53	1.800	947	1.322	113.411
S1s-03	Lekkage losslang	Pentaan		4,0E-05		0	1	4,8E-06	Safeti-NL	Safeti-NL	Safeti-NL	-	-	-	Safeti-NL	113.411
S1a-01	Breuk losarm werken noodstop	Pentaan		3,0E-08		12	0,9	3,2E-07	0,21	300	63	0,53	300	158	220	113.411
S1a-02	Breuk losarm falen noodstop	Pentaan					0,1	3,6E-08	0,21	1.800	375	0,53	1.800	947	1.322	113.411
S1a-03	Lekkage losarm	Pentaan		3,0E-07		12	1	3,6E-06	Safeti-NL	Safeti-NL	Safeti-NL	-	-	-	Safeti-NL	113.411
Berth V2, V3 en V4																
S2/3/4G	Aanvaring met grote impact	Pentaan	6,7E-12		96.360	40	1	2,56E-05	-	1.800	-	-	-	-	75	113.411
S2/3/4K	Aanvaring met kleine impact	Pentaan	1,3E-11		96.360	40	1	5,11E-05	-	1.800	-	-	-	-	30	113.411
Laden																
S2/3/4s-01	Breuk laadslang werken noodstop	Pentaan		4,0E-06		0	0,9	1,6E-06	0,46	300	139	-	-	-	139	113.411
S2/3/4s-02	Breuk laadslang falen noodstop	Pentaan					0,1	1,7E-07	0,46	1.800	833	-	-	-	833	113.411
S2/3/4s-03	Lekkage laadslang	Pentaan		4,0E-05		0	1	1,7E-05	Safeti-NL	Safeti-NL	Safeti-NL	-	-	-	Safeti-NL	113.411
S2/3/4a-01	Breuk laadarm werken noodstop	Pentaan		3,0E-08		43	0,9	1,2E-06	0,46	300	139	-	-	-	139	113.411
S2/3/4a-02	Breuk laadarm falen noodstop	Pentaan					0,1	1,3E-07	0,46	1.800	833	-	-	-	833	113.411
S2/3/4a-03	Lekkage laadarm	Pentaan		3,0E-07		43	1	1,3E-05	Safeti-NL	Safeti-NL	Safeti-NL	-	-	-	Safeti-NL	113.411
Lossen																
S2/3/4s-01	Breuk losslang werken noodstop	Pentaan		4,0E-06		0	0,9	1,3E-06	0,21	300	63	0,53	300	158	220	113.411
S2/3/4s-02	Breuk losslang falen noodstop	Pentaan					0,1	1,4E-07	0,21	1.800	375	0,53	1.800	947	1.322	113.411
S2/3/4s-03	Lekkage losslang	Pentaan		4,0E-05		0	1	1,4E-05	Safeti-NL	Safeti-NL	Safeti-NL	-	-	-	Safeti-NL	113.411
S2/3/4a-01	Breuk losarm werken noodstop	Pentaan		3,0E-08		36	0,9	9,6E-07	0,21	300	63	0,53	300	158	220	113.411

Nr.	Scenario	Modelstof	Initiële faalfrequentie		Scheeps- passages	Verladings- duur	Faalkans werken /falen noodstop	Faal- frequentie	Pompzijde			Terug stromen product uit leiding ¹⁾			Totaal pompzijde + terugstroom	Oppervlakte ²⁾				
			[jaar ⁻¹]	[uur ⁻¹]					[scheepen/jaar]	[uur/jaar]	[aanspraak ¹]	[jaar ⁻¹]	Bron- sterkte	Uitstroom- duur			Totale uitstroom	Bron- sterkte	Uitstroom- duur	Totale uitstroom
													[m ³ /s]	[s]			[m ³]	[m ³ /s]	[s]	[m ³]
S2/3/4a-02	Breuk losarm falen noodstop	Pentaan					0,1	1,1E-07	0,21	1.800	375	0,53	1.800	947	1.322	113.411				
S2/3/4a-03	Lekkage losarm	Pentaan		3,0E-07		36	1	1,1E-05	Safeti-NL	Safeti-NL	Safeti-NL	-	-	-	Safeti-NL	113.411				
Berth V5																				
S5G	Aanvaring met grote impact	Pentaan	6,7E-12		96.360	13	1	8,52E-06	-	1.800	-	-	-	-	75	113.411				
S5K	Aanvaring met kleine impact	Pentaan	1,3E-11		96.360	13	1	1,70E-05	-	1.800	-	-	-	-	30	113.411				
<i>Laden</i>																				
S5s-01	Breuk laadslang werken noodstop	Pentaan		4,0E-06		0	0,9	5,2E-07	0,46	300	139	-	-	-	139	113.411				
S5s-02	Breuk laadslang falen noodstop	Pentaan					0,1	5,8E-08	0,46	1.800	833	-	-	-	833	113.411				
S5s-03	Lekkage laadslang	Pentaan		4,0E-05		0	1	5,8E-06	Safeti-NL	Safeti-NL	Safeti-NL	-	-	-	Safeti-NL	113.411				
S5a-01	Breuk laadarm werken noodstop	Pentaan		3,0E-08		14	0,9	3,8E-07	0,46	300	139	-	-	-	139	113.411				
S5a-02	Breuk laadarm falen noodstop	Pentaan					0,1	4,3E-08	0,46	1.800	833	-	-	-	833	113.411				
S5a-03	Lekkage laadarm	Pentaan		3,0E-07		14	1	4,3E-06	Safeti-NL	Safeti-NL	Safeti-NL	-	-	-	Safeti-NL	113.411				
<i>Lossen</i>																				
S5s-01	Breuk losslang werken noodstop	Pentaan		4,0E-06		0	0,9	4,3E-07	0,21	300	63	0,53	300	158	220	113.411				
S5s-02	Breuk losslang falen noodstop	Pentaan					0,1	4,8E-08	0,21	1.800	375	0,53	1.800	947	1.322	113.411				
S5s-03	Lekkage losslang	Pentaan		4,0E-05		0	1	4,8E-06	Safeti-NL	Safeti-NL	Safeti-NL	-	-	-	Safeti-NL	113.411				
S5a-01	Breuk losarm werken noodstop	Pentaan		3,0E-08		12	0,9	3,2E-07	0,21	300	63	0,53	300	158	220	113.411				
S5a-02	Breuk losarm falen noodstop	Pentaan					0,1	3,6E-08	0,21	1.800	375	0,53	1.800	947	1.322	113.411				
S5a-03	Lekkage losarm	Pentaan		3,0E-07		12	1	3,6E-06	Safeti-NL	Safeti-NL	Safeti-NL	-	-	-	Safeti-NL	113.411				
Berth V6																				
S6G	Aanvaring met grote impact	Pentaan	6,7E-12		96.360	13	1	8,52E-06	-	1.800	-	-	-	-	75	113.411				
S6K	Aanvaring met kleine impact	Pentaan	1,3E-11		96.360	13	1	1,70E-05	-	1.800	-	-	-	-	30	113.411				
<i>Laden</i>																				
S6s-01	Breuk laadslang werken noodstop	Pentaan		4,0E-06		0	0,9	5,2E-07	0,46	300	139	-	-	-	139	113.411				
S6s-02	Breuk laadslang falen noodstop	Pentaan					0,1	5,8E-08	0,46	1.800	833	-	-	-	833	113.411				
S6s-03	Lekkage laadslang	Pentaan		4,0E-05		0	1	5,8E-06	Safeti-NL	Safeti-NL	Safeti-NL	-	-	-	Safeti-NL	113.411				
S6a-01	Breuk laadarm werken noodstop	Pentaan		3,0E-08		14	0,9	3,8E-07	0,46	300	139	-	-	-	139	113.411				
S6a-02	Breuk laadarm falen noodstop	Pentaan					0,1	4,3E-08	0,46	1.800	833	-	-	-	833	113.411				
S6a-03	Lekkage laadarm	Pentaan		3,0E-07		14	1	4,3E-06	Safeti-NL	Safeti-NL	Safeti-NL	-	-	-	Safeti-NL	113.411				
<i>Lossen</i>																				
S6s-01	Breuk losslang werken noodstop	Pentaan		4,0E-06		0	0,9	4,3E-07	0,21	300	63	0,53	300	158	220	113.411				
S6s-02	Breuk losslang falen noodstop	Pentaan					0,1	4,8E-08	0,21	1.800	375	0,53	1.800	947	1.322	113.411				
S6s-03	Lekkage losslang	Pentaan		4,0E-05		0	1	4,8E-06	Safeti-NL	Safeti-NL	Safeti-NL	-	-	-	Safeti-NL	113.411				

Nr.	Scenario	Modelstof	Initiële faalfrequentie		Scheeps-passages	Verladings-duur	Faalkans werken /falen noodstop	Faal-frequentie	Pompzijde			Terug stromen product uit leiding ¹⁾			Totaal pompzijde + terugstroom	Oppervlakte ²⁾				
			[jaar ⁻¹]	[uur ⁻¹]					[scheepen/jaar]	[uur/jaar]	[aanspraak ¹]	[jaar ⁻¹]	Bron-sterkte	Uitstroom-duur			Totale uitstroom	Bron-sterkte	Uitstroom-duur	Totale uitstroom
													[m ³ /s]	[s]			[m ³]	[m ³ /s]	[s]	[m ³]
S6a-01	Breuk losarm werken noodstop	Pentaan		3,0E-08		12	0,9	3,2E-07	0,21	300	63	0,53	300	158	220	113.411				
S6a-02	Breuk losarm falen noodstop	Pentaan					0,1	3,6E-08	0,21	1.800	375	0,53	1.800	947	1.322	113.411				
S6a-03	Lekkage losarm	Pentaan		3,0E-07		12	1	3,6E-06	Safeti-NL	Safeti-NL	Safeti-NL	-	-	-	Safeti-NL	113.411				
Berth B1, B2, B3, B4, B5, B6, B7, B7, B8 en B9																				
SHG	Aanvaring met grote impact	Pentaan	6,7E-12		96.360	251	1	1,62E-04	-	1.800	-	-	-	-	75	20.106				
SHK	Aanvaring met kleine impact	Pentaan	1,3E-11		96.360	251	1	3,24E-04	-	1.800	-	-	-	-	30	20.106				
<i>Laden</i>																				
SHs-01	Breuk laadslang werken noodstop	Pentaan		4,0E-06		1	0,9	4,6E-06	0,10	300	31	-	-	-	31	20.106				
SHs-02	Breuk laadslang falen noodstop	Pentaan					0,1	5,1E-07	0,10	1.800	188	-	-	-	188	20.106				
SHs-03	Lekkage laadslang	Pentaan		4,0E-05		1	1	5,1E-05	Safeti-NL	Safeti-NL	Safeti-NL	-	-	-	Safeti-NL	20.106				
SHa-01	Breuk laadarm werken noodstop	Pentaan		3,0E-08		127	0,9	3,4E-06	0,10	300	31	-	-	-	31	20.106				
SHa-02	Breuk laadarm falen noodstop	Pentaan					0,1	3,8E-07	0,10	1.800	188	-	-	-	188	20.106				
SHa-03	Lekkage laadarm	Pentaan		3,0E-07		127	1	3,8E-05	Safeti-NL	Safeti-NL	Safeti-NL	-	-	-	Safeti-NL	20.106				
<i>Lossen</i>																				
SHs-01	Breuk losslang werken noodstop	Pentaan		4,0E-06		2	0,9	8,9E-06	0,10	300	31	0,05	300	16	47	20.106				
SHs-02	Breuk losslang falen noodstop	Pentaan					0,1	9,9E-07	0,10	1.800	188	0,05	1.800	96	284	20.106				
SHs-03	Lekkage losslang	Pentaan		4,0E-05		2	1	9,9E-05	Safeti-NL	Safeti-NL	Safeti-NL	-	-	-	Safeti-NL	20.106				
SHa-01	Breuk losarm werken noodstop	Pentaan		3,0E-08		244	0,9	6,6E-06	0,10	300	31	0,05	300	16	47	20.106				
SHa-02	Breuk losarm falen noodstop	Pentaan					0,1	7,3E-07	0,10	1.800	188	0,05	1.800	96	284	20.106				
SHa-03	Lekkage losarm	Pentaan		3,0E-07		244	1	7,3E-05	Safeti-NL	Safeti-NL	Safeti-NL	-	-	-	Safeti-NL	20.106				

1) De teruggestroomde hoeveelheid vanuit de opslagtank/leiding gedurende het lossen is berekend met Safeti-NL. De uitgangspunten en resultaten zijn weergegeven in onderstaande tabel.

Activiteit	Terugstroming vanuit	Te verladen product	Modelstof	Dichtheid modelstof	Inhoud opslagtank	Gehanteerde vloeistofhoogte	Lengte leiding	Diameter leiding	Uitstroming	Uitstroming
[-]	[-]	[-]	[-]	[kg/m ³]	[m ³]	[m]	[m]	[mm]	[kg/s]	[m ³ /s]
Lossen	Opslagtank	Klasse 0*A	Pentaan	637	20.000	32	250	304,8	335	0,53
		Klasse 0*A	Pentaan	637	20.000	32	750	152,4	36	0,05

2) De volgende oppervlaktes zijn gehanteerd:

Haven	Breedte	Oppervlakte
[-]	[m]	[m ²]
Hudsonhaven	160	20.106
Mississippihaven	380	113.411

Tabel B5.7: Gemodelleerde faalscenario's scheepsverlading klasse 1

Nr.	Scenario	Modelstof	Initiële faalfrequentie		Scheeps-passages [schepen/jaar]	Verladings-duur [uur/jaar]	Faalkans werken /falen noodstop [aanspraak ¹]	Faal-frequentie [jaar ⁻¹]	Pompzijde			Terug stromen product uit leiding ¹⁾			Totaal pompzijde + terugstroom [m ³]	Oppervlakte ²⁾ [m ²]
			[jaar ⁻¹]	[uur ⁻¹]					Bron-sterkte [m ³ /s]	Uitstroom-duur [s]	Totale uitstroom [m ³]	Bron-sterkte [m ³ /s]	Uitstroom-duur [s]	Totale uitstroom [m ³]		
Berth V1																
S1G	Aanvaring met grote impact	Hexaan	6,7E-12		96.360	1.714	1	1,11E-03	-	1.800	-	-	-	-	75	113.411
S1K	Aanvaring met kleine impact	Hexaan	1,3E-11		96.360	1.714	1	2,21E-03	-	1.800	-	-	-	-	30	113.411
<i>Laden</i>																
S1s-01	Breuk laadslang werken noodstop	Hexaan		4,0E-06		19	0,9	6,9E-05	0,50	300	151	-	-	-	151	113.411
S1s-02	Breuk laadslang falen noodstop	Hexaan					0,1	7,7E-06	0,50	1.800	906	-	-	-	906	113.411
S1s-03	Lekkage laadslang	Hexaan		4,0E-05		19	1	7,7E-04	Safeti-NL	Safeti-NL	Safeti-NL	-	-	-	Safeti-NL	113.411
S1a-01	Breuk laadarm werken noodstop	Hexaan		3,0E-08		1.896	0,9	5,1E-05	0,50	300	151	-	-	-	151	113.411
S1a-02	Breuk laadarm falen noodstop	Hexaan					0,1	5,7E-06	0,50	1.800	906	-	-	-	906	113.411
S1a-03	Lekkage laadarm	Hexaan		3,0E-07		1.896	1	5,7E-04	Safeti-NL	Safeti-NL	Safeti-NL	-	-	-	Safeti-NL	113.411
<i>Lossen</i>																
S1s-01	Breuk losslang werken noodstop	Hexaan		4,0E-06		15	0,9	5,4E-05	0,53	300	160	0,53	300	158	319	113.411
S1s-02	Breuk losslang falen noodstop	Hexaan					0,1	6,0E-06	0,53	1.800	963	0,53	1.800	949	1.912	113.411
S1s-03	Lekkage losslang	Hexaan		4,0E-05		15	1	6,0E-04	Safeti-NL	Safeti-NL	Safeti-NL	-	-	-	Safeti-NL	113.411
S1a-01	Breuk losarm werken noodstop	Hexaan		3,0E-08		1.497	0,9	4,0E-05	0,53	300	160	0,53	300	158	319	113.411
S1a-02	Breuk losarm falen noodstop	Hexaan					0,1	4,5E-06	0,53	1.800	963	0,53	1.800	949	1.912	113.411
S1a-03	Lekkage losarm	Hexaan		3,0E-07		1.497	1	4,5E-04	Safeti-NL	Safeti-NL	Safeti-NL	-	-	-	Safeti-NL	113.411
Berth V2, V3 en V4																
S2/3/4G	Aanvaring met grote impact	Hexaan	6,7E-12		96.360	5.141	1	3,32E-03	-	1.800	-	-	-	-	75	113.411
S2/3/4K	Aanvaring met kleine impact	Hexaan	1,3E-11		96.360	5.141	1	6,64E-03	-	1.800	-	-	-	-	30	113.411
<i>Laden</i>																
S2/3/4s-01	Breuk laadslang werken noodstop	Hexaan		4,0E-06		57	0,9	2,1E-04	0,50	300	151	-	-	-	151	113.411
S2/3/4s-02	Breuk laadslang falen noodstop	Hexaan					0,1	2,3E-05	0,50	1.800	906	-	-	-	906	113.411
S2/3/4s-03	Lekkage laadslang	Hexaan		4,0E-05		57	1	2,3E-03	Safeti-NL	Safeti-NL	Safeti-NL	-	-	-	Safeti-NL	113.411
S2/3/4a-01	Breuk laadarm werken noodstop	Hexaan		3,0E-08		5.689	0,9	1,5E-04	0,50	300	151	-	-	-	151	113.411
S2/3/4a-02	Breuk laadarm falen noodstop	Hexaan					0,1	1,7E-05	0,50	1.800	906	-	-	-	906	113.411
S2/3/4a-03	Lekkage laadarm	Hexaan		3,0E-07		5.689	1	1,7E-03	Safeti-NL	Safeti-NL	Safeti-NL	-	-	-	Safeti-NL	113.411
<i>Lossen</i>																
S2/3/4s-01	Breuk losslang werken noodstop	Hexaan		4,0E-06		45	0,9	1,6E-04	0,53	300	160	0,53	300	158	319	113.411
S2/3/4s-02	Breuk losslang falen noodstop	Hexaan					0,1	1,8E-05	0,53	1.800	963	0,53	1.800	949	1.912	113.411
S2/3/4s-03	Lekkage losslang	Hexaan		4,0E-05		45	1	1,8E-03	Safeti-NL	Safeti-NL	Safeti-NL	-	-	-	Safeti-NL	113.411
S2/3/4a-01	Breuk losarm werken noodstop	Hexaan		3,0E-08		4.491	0,9	1,2E-04	0,53	300	160	0,53	300	158	319	113.411

Nr.	Scenario	Modelstof	Initiële faalfrequentie		Scheeps- passages	Verladings- duur	Faalkans werken /falen noodstop	Faal- frequentie	Pompzijde			Terug stromen product uit leiding ¹⁾			Totaal pompzijde + terugstroom	Oppervlakte ²⁾				
			[jaar ⁻¹]	[uur ⁻¹]					[scheepen/jaar]	[uur/jaar]	[aanspraak ¹]	[jaar ⁻¹]	Bron- sterkte	Uitstroom- duur			Totale uitstroom	Bron- sterkte	Uitstroom- duur	Totale uitstroom
													[m ³ /s]	[s]			[m ³]	[m ³ /s]	[s]	[m ³]
S2/3/4a-02	Breuk losarm falen noodstop	Hexaan					0,1	1,3E-05	0,53	1.800	963	0,53	1.800	949	1.912	113.411				
S2/3/4a-03	Lekkage losarm	Hexaan		3,0E-07		4.491	1	1,3E-03	Safeti-NL	Safeti-NL	Safeti-NL	-	-	-	Safeti-NL	113.411				
Berth V5																				
S5G	Aanvaring met grote impact	Hexaan	6,7E-12		96.360	1.714	1	1,11E-03	-	1.800	-	-	-	-	75	113.411				
S5K	Aanvaring met kleine impact	Hexaan	1,3E-11		96.360	1.714	1	2,21E-03	-	1.800	-	-	-	-	30	113.411				
<i>Laden</i>																				
S5s-01	Breuk laadslang werken noodstop	Hexaan		4,0E-06		19	0,9	6,9E-05	0,50	300	151	-	-	-	151	113.411				
S5s-02	Breuk laadslang falen noodstop	Hexaan					0,1	7,7E-06	0,50	1.800	906	-	-	-	906	113.411				
S5s-03	Lekkage laadslang	Hexaan		4,0E-05		19	1	7,7E-04	Safeti-NL	Safeti-NL	Safeti-NL	-	-	-	Safeti-NL	113.411				
S5a-01	Breuk laadarm werken noodstop	Hexaan		3,0E-08		1.896	0,9	5,1E-05	0,50	300	151	-	-	-	151	113.411				
S5a-02	Breuk laadarm falen noodstop	Hexaan					0,1	5,7E-06	0,50	1.800	906	-	-	-	906	113.411				
S5a-03	Lekkage laadarm	Hexaan		3,0E-07		1.896	1	5,7E-04	Safeti-NL	Safeti-NL	Safeti-NL	-	-	-	Safeti-NL	113.411				
<i>Lossen</i>																				
S5s-01	Breuk losslang werken noodstop	Hexaan		4,0E-06		15	0,9	5,4E-05	0,53	300	160	0,53	300	158	319	113.411				
S5s-02	Breuk losslang falen noodstop	Hexaan					0,1	6,0E-06	0,53	1.800	963	0,53	1.800	949	1.912	113.411				
S5s-03	Lekkage losslang	Hexaan		4,0E-05		15	1	6,0E-04	Safeti-NL	Safeti-NL	Safeti-NL	-	-	-	Safeti-NL	113.411				
S5a-01	Breuk losarm werken noodstop	Hexaan		3,0E-08		1.497	0,9	4,0E-05	0,53	300	160	0,53	300	158	319	113.411				
S5a-02	Breuk losarm falen noodstop	Hexaan					0,1	4,5E-06	0,53	1.800	963	0,53	1.800	949	1.912	113.411				
S5a-03	Lekkage losarm	Hexaan		3,0E-07		1.497	1	4,5E-04	Safeti-NL	Safeti-NL	Safeti-NL	-	-	-	Safeti-NL	113.411				
Berth V6																				
S6G	Aanvaring met grote impact	Hexaan	6,7E-12		96.360	1.714	1	1,11E-03	-	1.800	-	-	-	-	75	113.411				
S6K	Aanvaring met kleine impact	Hexaan	1,3E-11		96.360	1.714	1	2,21E-03	-	1.800	-	-	-	-	30	113.411				
<i>Laden</i>																				
S6s-01	Breuk laadslang werken noodstop	Hexaan		4,0E-06		19	0,9	6,9E-05	0,50	300	151	-	-	-	151	113.411				
S6s-02	Breuk laadslang falen noodstop	Hexaan					0,1	7,7E-06	0,50	1.800	906	-	-	-	906	113.411				
S6s-03	Lekkage laadslang	Hexaan		4,0E-05		19	1	7,7E-04	Safeti-NL	Safeti-NL	Safeti-NL	-	-	-	Safeti-NL	113.411				
S6a-01	Breuk laadarm werken noodstop	Hexaan		3,0E-08		1.896	0,9	5,1E-05	0,50	300	151	-	-	-	151	113.411				
S6a-02	Breuk laadarm falen noodstop	Hexaan					0,1	5,7E-06	0,50	1.800	906	-	-	-	906	113.411				
S6a-03	Lekkage laadarm	Hexaan		3,0E-07		1.896	1	5,7E-04	Safeti-NL	Safeti-NL	Safeti-NL	-	-	-	Safeti-NL	113.411				
<i>Lossen</i>																				
S6s-01	Breuk losslang werken noodstop	Hexaan		4,0E-06		15	0,9	5,4E-05	0,53	300	160	0,53	300	158	319	113.411				
S6s-02	Breuk losslang falen noodstop	Hexaan					0,1	6,0E-06	0,53	1.800	963	0,53	1.800	949	1.912	113.411				
S6s-03	Lekkage losslang	Hexaan		4,0E-05		15	1	6,0E-04	Safeti-NL	Safeti-NL	Safeti-NL	-	-	-	Safeti-NL	113.411				

Nr.	Scenario	Modelstof	Initiële faalfrequentie		Scheeps-passages	Verladings-duur	Faalkans werken /falen noodstop	Faal-frequentie	Pompzijde			Terug stromen product uit leiding ¹⁾			Totaal pompzijde + terugstroom	Oppervlakte ²⁾				
			[jaar ⁻¹]	[uur ⁻¹]					[scheepen/jaar]	[uur/jaar]	[aanspraak ¹]	[jaar ⁻¹]	Bron-sterkte	Uitstroom-duur			Totale uitstroom	Bron-sterkte	Uitstroom-duur	Totale uitstroom
			[m ³ /s]	[s]					[m ³]	[m ³ /s]	[s]	[m ³]								
S6a-01	Breuk losarm werken noodstop	Hexaan		3,0E-08		1.497	0,9	4,0E-05	0,53	300	160	0,53	300	158	319	113.411				
S6a-02	Breuk losarm falen noodstop	Hexaan					0,1	4,5E-06	0,53	1.800	963	0,53	1.800	949	1.912	113.411				
S6a-03	Lekkage losarm	Hexaan		3,0E-07		1.497	1	4,5E-04	Safeti-NL	Safeti-NL	Safeti-NL	-	-	-	Safeti-NL	113.411				
Berth B1, B2, B3, B4, B5, B6, B7, B7, B8 en B9																				
SHG	Aanvaring met grote impact	Hexaan	6,7E-12		96.360	51.244	1	3,3E-02	-	1.800	-	-	-	-	75	20.106				
SHK	Aanvaring met kleine impact	Hexaan	1,3E-11		96.360	51.244	1	6,6E-02	-	1.800	-	-	-	-	30	20.106				
<i>Laden</i>																				
SHs-01	Breuk laadslang werken noodstop	Hexaan		4,0E-06		247	0,9	8,9E-04	0,16	300	49	-	-	-	49	20.106				
SHs-02	Breuk laadslang falen noodstop	Hexaan					0,1	9,9E-05	0,16	1.800	294	-	-	-	294	20.106				
SHs-03	Lekkage laadslang	Hexaan		4,0E-05		247	1	9,9E-03	Safeti-NL	Safeti-NL	Safeti-NL	-	-	-	Safeti-NL	20.106				
SHa-01	Breuk laadarm werken noodstop	Hexaan		3,0E-08		24.425	0,9	6,6E-04	0,16	300	49	-	-	-	49	20.106				
SHa-02	Breuk laadarm falen noodstop	Hexaan					0,1	7,3E-05	0,16	1.800	294	-	-	-	294	20.106				
SHa-03	Lekkage laadarm	Hexaan		3,0E-07		24.425	1	7,3E-03	Safeti-NL	Safeti-NL	Safeti-NL	-	-	-	Safeti-NL	20.106				
<i>Lossen</i>																				
SHs-01	Breuk losslang werken noodstop	Hexaan		4,0E-06		531	0,9	1,9E-03	0,10	300	29	0,05	300	16	45	20.106				
SHs-02	Breuk losslang falen noodstop	Hexaan					0,1	2,1E-04	0,10	1.800	172	0,05	1.800	96	268	20.106				
SHs-03	Lekkage losslang	Hexaan		4,0E-05		531	1	2,1E-02	Safeti-NL	Safeti-NL	Safeti-NL	-	-	-	Safeti-NL	20.106				
SHa-01	Breuk losarm werken noodstop	Hexaan		3,0E-08		52.613	0,9	1,4E-03	0,10	300	29	0,05	300	16	45	20.106				
SHa-02	Breuk losarm falen noodstop	Hexaan					0,1	1,6E-04	0,10	1.800	172	0,05	1.800	96	268	20.106				
SHa-03	Lekkage losarm	Hexaan		3,0E-07		52.613	1	1,6E-02	Safeti-NL	Safeti-NL	Safeti-NL	-	-	-	Safeti-NL	20.106				

1) De teruggestroomde hoeveelheid vanuit de opslagtank/leiding gedurende het lossen is berekend met Safeti-NL. De uitgangspunten en resultaten zijn weergegeven in onderstaande tabel.

Activiteit	Terugstroming vanuit	Te verladen product	Modelstof	Dichtheid modelstof	Inhoud opslagtank	Gehanteerde vloeistofhoogte	Lengte leiding	Diameter leiding	Uitstroming	Uitstroming
[-]	[-]	[-]	[-]	[kg/m ³]	[m ³]	[m]	[m]	[mm]	[kg/s]	[m ³ /s]
Lossen	Opslagtank	Klasse 0*B / 1	Hexaan	669	20.000	32	250	304,8	353	0,53
		Klasse 0*B / 1	Hexaan	669	20.000	32	750	152,4	36	0,05

2) De volgende oppervlaktes zijn gehanteerd:

Haven	Breedte	Oppervlakte
[-]	[m]	[m ²]
Hudsonhaven	160	20.106
Mississippihaven	380	113.411

Bijlage

6. Overzicht verladingen tankwagens / iso-containers

Tabel B6.1: Kenmerken tankwagenverlading propaan

Kenmerk	Waarde	Eenheid
Activiteit	Lossen	[-]
Product	Propaan	[-]
Modelstof	Propaan	[-]
Methode	Slangen	[-]
Inhoud tankwagen	59	[m ³ /tankwagen]
Volume per verlading	1359	[m ³ /verlading]
Aantal verladingen per jaar	5016	[aantal/jaar]
Doorzet	955650	[m ³ /jaar]
Gemiddelde debiet	26	[m ³ /uur]
Gemiddelde verladingduur	0,5	[uur/verlading]
	2537	[uur/jaar]
Gemiddelde aanwezigheidsduur	1,02,8	[uur/verlading]
	4550	[uur/jaar]
Diameter losslang	76,2	[mm]
Beveiliging	noodstopvoorziening, terugslagklep, doorstroombegrenzer	[-]

Tabel B6.2: Overzicht gemodelleerde faalscenario's lossen tankwagens propaan

Nr.	Scenario	Initiële faalfrequentie		Aanwezigheids-/verladingsduur	Doorstroombegrenzer		Terugslagklep		Noodstop		Berekende faalfrequentie	Pompzijde (tankwagen)			Terugstromen product uit leiding			Totaal pompzijde + leiding	
		[jaar ⁻¹]	[uur ⁻¹]		[uur/jaar]	Werking	Faalkans	Werking	Faalfrequentie	Werking		Faalkans	Bronsterkte	Uitstroomduur	Totale uitstroom	Bronsterkte	Uitstroomduur		Totale uitstroom
						[-]	[aanspraak ⁻¹]	[-]	[aanspraak ⁻¹]	[-]		[aanspraak ⁻¹]	[jaar ⁻¹]	[m ³ /s]	[s]	[m ³]	[m ³ /s]		[s]
TA/prop-01	Instantaan vrijkomen gehele inhoud	5E-07	-	4550	-	-	-	-	-	-	2,6E-092,9E-09	-	instantaan	59	-	-	-	59	
TA/prop-02	Vrijkomen gehele inhoud uit grootste aansluiting	5E-07	-	4550	-	-	-	-	-	-	2,6E-092,9E-09	Safeti-NL	Safeti-NL	59	-	-	-	59	
TA/prop-12	Instantaan vrijkomen gehele inhoud, BLEVE	-	5,8E-10	3725	-	-	-	-	-	-	2,1E-081,5E-08	-	instantaan	59	-	-	-	59	
TA/prop-03	Breuk laad-/loslang	-	4E-06	3725	werkt	0,94	werkt	0,94	werkt	0,9	1,2E-048,0E-05	0,011	5	0,054	0,036	5	0,18	0,23	
TA/prop-04					werkt	0,94	werkt	0,94	faalt	0,1	1,3E-058,8E-06	0,011	5	0,054	0,036	5	0,18	0,23	
TA/prop-05					werkt	0,94	faalt	0,06	werkt	0,9	7,5E-065,1E-06	0,011	5	0,054	0,036	120	4,3	4,3	
TA/prop-06					werkt	0,94	faalt	0,06	faalt	0,1	8,3E-075,6E-07	0,011	5	0,054	0,036	364	13	13,1	
TA/prop-07					faalt	0,06	werkt	0,94	werkt	0,9	7,5E-065,1E-06	0,011	120	1,3	0,036	5	0,18	1,5	
TA/prop-08					faalt	0,06	werkt	0,94	faalt	0,1	8,3E-075,6E-07	0,011	1.800	19,5	0,036	5	0,18	19,7	
TA/prop-09					faalt	0,06	faalt	0,06	werkt	0,9	4,8E-073,2E-07	0,011	120	1,3	0,036	120	4,3	5,6	
TA/prop-10					faalt	0,06	faalt	0,06	faalt	0,1	5,3E-083,6E-08	0,011	1.800	19,5	0,036	364	13	32,5	
TA/prop-11	Lekkage laad-/loslang	-	4E-05	3725	-	-	-	-	-	-	1,5E-031,0E-03	Safeti-NL	Safeti-NL	Safeti-NL	-	-	-	Safeti-NL	

Tabel B6.3: Kenmerken tankwagenvlading lossen tankwagens / isocontainers naar additiventanks van acut toxische additieven

Kenmerk	Waarde	Waarde	Waarde	Eenheid	Toelichting
Locatie	Truck loading areas PVS1	Truck loading areas PS2	Truck loading areas PVS3	[-]	-
Productgroep	acut toxische additieven	acut toxische additieven	acut toxische additieven	[-]	-
Modelstof	Formaldehyde	Formaldehyde	Formaldehyde	[-]	-
Dampspanning	0,56	0,56	0,56	[hPa]	Dampspanning van het additief conform Ullmann
Volume tankwagen	3240	40	3240	[m3]	Gewogen gemiddelde van doorzetten tankwagens en isocontainers
Te verladen hoeveelheid	25	25	25	[m3]	Betreft de maximale inhoud van de opslagtank
Druk	7	7	7	[bar(g)]	-
Temperatuur	9,8	9,8	9,8	[°C]	Omgevingstemperatuur
Verladingsmethode	Slangen	Slangen	Slangen	[-]	-
Debiet	75	75	75	[m3/uur]	-
Doorzet acut toxisch additief	1.0001.620	1.000	1.0001.620	[m3/jaar]	
Aantal verladingen acut toxisch additief	4050	40	4050	[tankwagen's/jaar]	-
Verladingsduur	0,330,43	0,33	0,330,43	[uur/tankwagen]	Gebaseerd op verladinghoeveelheid (=maximale inhoud opslagtank) en gemiddeld debiet.
	1322	13	1322	[uur/jaar]	
Aanwezigheidsduur tankwagen	0,80,93	0,8	0,80,93	[uur/tankwagen]	Aanwezigheidsduur bij verlading van één additief. Half uur extra t.o.v. verladingduur in verband met aan- /afkoppelen en administratie.
	3347	33	3347	[uur/jaar]	
Aanwezigheid noodstop	Nee	Nee	Nee	[-]	-
Opvangvoorziening					
Oppervlakte	150	150	150		
Hoogte	0,07	0,07	0,07		

Tabel B6.4: Overzicht gemodelleerde faalscenario's lossen tankwagens / iso-containers van acuut toxische additieven naar additieventanks

Faalscenario			Faalfrequentie					Bronsterkte				
Nr.	Scenario	Modelstof	Initiële faalfrequentie		Verladingsduur	Aanwezigheidsduur	Faalfrequentie	Plasoppervlakte	Straal van de plas	Debiet	Uitstroomduur	Totaal
[-]	[-]	[-]	[jaar-1]	[uur-1]	[uur/jaar]	[uur/jaar]	[jaar-1]	[m ²]	[m]	[kg/s]	[s]	[kg]
Truck loading areas PVS1	Instantaan vrijkomen van de gehele inhoud	Formaldehyde	1,0E-05	-	-	3347	3,8E-085,3E-08	150	7	0,0016	1800	2,8
	Vrijkomen van de gehele inhoud uit de grootste aansluiting	Formaldehyde	5,0E-07	-	-	3347	1,9E-092,7E-09					
	Breuk losslang	Formaldehyde	-	4,0E-06	1322	-	5,3E-058,6E-05					
	Lekkage losslang	Formaldehyde	-	4,0E-05	1322	-	5,3E-048,6E-04					
							5,9E-049,5E-04					
Truck loading areas PS2	Instantaan vrijkomen van de gehele inhoud	Formaldehyde	1,0E-05	-	-	33	3,8E-08	150	7	0,0016	1800	2,8
	Vrijkomen van de gehele inhoud uit de grootste aansluiting	Formaldehyde	5,0E-07	-	-	33	1,9E-09					
	Breuk losslang	Formaldehyde	-	4,0E-06	13	-	5,3E-05					
	Lekkage losslang	Formaldehyde	-	4,0E-05	13	-	5,3E-04					
							5,9E-04					
Truck loading areas PVS3	Instantaan vrijkomen van de gehele inhoud	Formaldehyde	1,0E-05	-	-	3347	3,8E-085,3E-08	150	7	0,0016	1800	2,8
	Vrijkomen van de gehele inhoud uit de grootste aansluiting	Formaldehyde	5,0E-07	-	-	3347	1,9E-092,7E-09					
	Breuk losslang	Formaldehyde	-	4,0E-06	1322	-	5,3E-058,6E-05					
	Lekkage losslang	Formaldehyde	-	4,0E-05	1322	-	5,3E-048,6E-04					
							5,9E-049,5E-04					

A) Als conservatieve aanname is er vanuit gegaan dat alle scenario's leiden tot een verdampende plas van ter grootte van het volledig oppervlak van de opvangvoorziening. Voor het scenario 'Lekkage laad-/losslang' is dit een overschatting en voor het scenario 'Instantaan vrijkomen gehele inhoud' een onderschatting. Echter gezien de faalkans van het eerst genoemde scenario wordt het risico overschat.

B) Om de effecten van het vrijkomen van een formaldehyde-oplossing te modelleren is uitgegaan van het vrijkomen van Formaldehyde-oplossing, al dan niet instantaan, met plasverdamping tot gevolg. Normaliter wordt door SAFETI-NL de bronsterkte vastgesteld. In dit geval is dit niet mogelijk daar het oplossing van formaldehyde in methanol en water betreft. Daarom is met behulp van de methodiek, zoals deze beschreven staat in de 'FAQ's over gebruik van SAFETI-NL' opgesteld door de Helpdesk SAFETI-NL, de verdampingssnelheid berekend. Bij deze rekenmethode wordt de bronsterkte ten gevolge van plasverdamping berekend onder verwaarlozing van warmteoverdracht via de ondergrond, instraling en convectie op basis van de formules 3.141, 3.13, 3.24 en 3.25 uit het Gele Boek.

$$q_v = q_v'' \times A \quad (\text{kg/s})$$

$$q_v'' = k_m \times P_v \times \mu / (R \times T_{ps}) \quad (\text{kg/(m}^2 \text{ s)})$$

$$k_m = C_{m\&m} \times u_{w,10}^{0.78} \times (2 \times r)^{-0.11} \times Sc^{-0.67} \quad (\text{m/s})$$

Waarin:

k_m = Massa transfer coefficient (m/s)

$C_{m\&m}$ = 0,004786 (m^{0.33}/s^{0.22})

$u_{w,10}$ = 5 m/s, de windsnelheid op 10 meter hoogte

r = de straal van een vloeistofplas m (variabel)

Sc = Schmidt getal ≈ 0.8

P_v = Dampspanning van het additief HFA 6014WG van 56 N/m² (Ullmann)

μ = 0,0300 kg/mol molecuulgewicht formaldehyde

R = 8,3145 J/(mol K), gasconstante

T_{ps} = 283 K, temperatuur

A = plasoppervlakte m² (variabel)

Tabel B6.3: Kenmerken direct additiveren vanuit tankwagens / -isocontainers

Kenmerk	Waarde	Waarde	Waarde	Eenheid	Toelichting
Locatie	Truck loading areas V1 t/m V6	Truck loading areas B1 t/m B9	Truck loading areas PV1 t/m PV3	[-]	-
Productgroep	acuut toxische additieven	acuut toxische additieven	acuut toxische additieven	[-]	-
Modelstof	Formaldehyde	Formaldehyde	Formaldehyde	[-]	-
Dampspanning	0,56	0,56	0,56	[hPa]	Dampspanning van het additief conform Ullmann
Volume tankwagen/iso-container	32	32	32	[m ³]	Gewogen gemiddelde van doorzetten tankwagens/ en isocontainers
Te verladen hoeveelheid	25	25	25	[m ³]	Betreft de maximale inhoud van de opslagtank.
Druk	7	7	7	[bar(g)]	-
Temperatuur	9,8	9,8	9,8	[°C]	Omgevingstemperatuur
Verladingsmethode	Slangen	Slangen	Slangen	[-]	-
Debiet	753	753	753	[m ³ /uur]	-
Aanwezigheid noodstop	Nee	Nee	Nee	[-]	-
Opvangvoorziening:					
Oppervlakte	150	150	150	[m ²]	-
Hoogte	0,07	0,07	0,07	[m]	-

Kenmerk	Waarde															Eenheid	Toelichting
Locatie	V1	V2	V3	V4	V5	V6	B1	B2	B3 t/m 6	B7	B8	B9	PV1	PV2	PV3	[-]	-
Aantal verladingen acuu toxisch additief	101	101	51	76	76	76	9	9	33	9	9	9	35	67	35	[tankwagen's/jaar]	-
Doorzet acuu toxisch additief	3.200	3.200	1.600	2.400	2.400	2.400	280	280	1.040	280	280	280	1.100	2.120	1.100	[m ³ /jaar]	-
Verladingsduur	10,5	10,5	10,5	10,5	10,5	10,5	10,5	10,5	10,5	10,5	10,5	10,5	10,5	10,5	10,5	[uur/verlading]	Gebaseerd op verladingshoeveelheid (=maximale inhoud opslagtank) en gemiddeld debiet.
	1.067	1.067	533	800	800	800	93	93	347	93	93	93	367	707	367	[uur/jaar]	-
Aanwezigheidsduur tankwagen/-container	11,0	11,0	11,0	11,0	11,0	11,0	11,0	11,0	11,0	11,0	11,0	11,0	11,0	11,0	11,0	[uur/verlading]	Aanwezigheidsduur bij verlading van één additief. Half uur extra t.o.v. verladingsduur in verband met aan-/afkoppelen en administratie.
	1.600	1.600	800	1.200	1.200	1.200	140	140	520	140	140	140	550	1.060	550	[uur/jaar]	

Tabel B6.4: Overzicht gemodelleerde faalscenario's **direct additiveren vanuit tankwagens /iso-containers**

Faalscenario		Faalfrequentie						Bronsterkte				
Nr.	Scenario	Modelstof	Initiële faalfrequentie		Verladingsduur	Aanwezigheidsduur	Faalfrequentie	Plasoppervlakte	Straal van de plas	Debiet	Uitstroomduur	Totaal
[-]	[-]	[-]	[jaar-1]	[uur-1]	[uur/jaar]	[uur/jaar]	[jaar-1]	[m ²]	[m]	[kg/s]	[s]	[kg]
Truck loading area V1	Instantaan vrijkomen van de gehele inhoud	Formaldehyde	1,0E-05	-	-	1600	1.8E-06	150	7	0,0016	1800	2,82
	Vrijkomen van de gehele inhoud uit de grootste aansluiting	Formaldehyde	5,0E-07	-	-	1600	9.1E-08					
	Breuk losslang	Formaldehyde	-	4,0E-06	1067	-	4.3E-03					
	Lekkage losslang	Formaldehyde	-	4,0E-05	1067	-	4.3E-02					
							4,7E-02					
Truck loading area V2	Instantaan vrijkomen van de gehele inhoud	Formaldehyde	1,0E-05	-	-	1600	1.8E-06	150	7	0,0016	1800	2,82
	Vrijkomen van de gehele inhoud uit de grootste aansluiting	Formaldehyde	5,0E-07	-	-	1600	9.1E-08					
	Breuk losslang	Formaldehyde	-	4,0E-06	1067	-	4.3E-03					
	Lekkage losslang	Formaldehyde	-	4,0E-05	1067	-	4.3E-02					
							4,7E-02					
Truck loading area V3	Instantaan vrijkomen van de gehele inhoud	Formaldehyde	1,0E-05	-	-	800	9.1E-07	150	7	0,0016	1800	2,82
	Vrijkomen van de gehele inhoud uit de grootste aansluiting	Formaldehyde	5,0E-07	-	-	800	4.6E-08					
	Breuk losslang	Formaldehyde	-	4,0E-06	533	-	2.1E-03					
	Lekkage losslang	Formaldehyde	-	4,0E-05	533	-	2.1E-02					
							2,3E-02					
Truck loading area V4	Instantaan vrijkomen van de gehele inhoud	Formaldehyde	1,0E-05	-	-	1200	1.4E-06	150	7	0,0016	1800	2,82
	Vrijkomen van de gehele inhoud uit de grootste aansluiting	Formaldehyde	5,0E-07	-	-	1200	6.8E-08					
	Breuk losslang	Formaldehyde	-	4,0E-06	800	-	3.2E-03					
	Lekkage losslang	Formaldehyde	-	4,0E-05	800	-	3.2E-02					
							3,5E-02					
Truck loading area V5	Instantaan vrijkomen van de gehele inhoud	Formaldehyde	1,0E-05	-	-	1200	1.4E-06	150	7	0,0016	1800	2,82
	Vrijkomen van de gehele inhoud uit de grootste aansluiting	Formaldehyde	5,0E-07	-	-	1200	6.8E-08					
	Breuk losslang	Formaldehyde	-	4,0E-06	800	-	3.2E-03					
	Lekkage losslang	Formaldehyde	-	4,0E-05	800	-	3.2E-02					
							3,5E-02					
Truck loading area V6	Instantaan vrijkomen van de gehele inhoud	Formaldehyde	1,0E-05	-	-	1200	1.4E-06	150	7	0,0016	1800	2,82
	Vrijkomen van de gehele inhoud uit de grootste aansluiting	Formaldehyde	5,0E-07	-	-	1200	6.8E-08					
	Breuk losslang	Formaldehyde	-	4,0E-06	800	-	3.2E-03					
	Lekkage losslang	Formaldehyde	-	4,0E-05	800	-	3.2E-02					
							3,5E-02					

Faalscenario		Faalfrequentie						Bronsterkte				
Nr.	Scenario	Modelstof	Initiële faalfrequentie		Verladingsduur	Aanwezigheidsduur	Faalfrequentie	Plasoppervlakte	Straal van de plas	Debiet	Uitstroomduur	Totaal
[-]	[-]	[-]	[jaar-1]	[uur-1]	[uur/jaar]	[uur/jaar]	[jaar-1]	[m2]	[m]	[kg/s]	[s]	[kg]
Truck loading area B1	Instantaan vrijkomen van de gehele inhoud	Formaldehyde	1,0E-05	-	-	140	1.6E-07	150	7	0,0016	1800	2,82
	Vrijkomen van de gehele inhoud uit de grootste aansluiting	Formaldehyde	5,0E-07	-	-	140	8.0E-09					
	Breuk losslang	Formaldehyde	-	4,0E-06	93	-	3.7E-04					
	Lekkage losslang	Formaldehyde	-	4,0E-05	93	-	3.7E-03					
							4,1E-03					
Truck loading area B2	Instantaan vrijkomen van de gehele inhoud	Formaldehyde	1,0E-05	-	-	140	1.6E-07	150	7	0,0016	1800	2,82
	Vrijkomen van de gehele inhoud uit de grootste aansluiting	Formaldehyde	5,0E-07	-	-	140	8.0E-09					
	Breuk losslang	Formaldehyde	-	4,0E-06	93	-	3.7E-04					
	Lekkage losslang	Formaldehyde	-	4,0E-05	93	-	3.7E-03					
							4,1E-03					
Truck loading area B3 t/m B6	Instantaan vrijkomen van de gehele inhoud	Formaldehyde	1,0E-05	-	-	520	5.9E-07	150	7	0,0016	1800	2,82
	Vrijkomen van de gehele inhoud uit de grootste aansluiting	Formaldehyde	5,0E-07	-	-	520	3.0E-08					
	Breuk losslang	Formaldehyde	-	4,0E-06	347	-	1.4E-03					
	Lekkage losslang	Formaldehyde	-	4,0E-05	347	-	1.4E-02					
							1,5E-02					
Truck loading area B7	Instantaan vrijkomen van de gehele inhoud	Formaldehyde	1,0E-05	-	-	140	1.6E-07	150	7	0,0016	1800	2,82
	Vrijkomen van de gehele inhoud uit de grootste aansluiting	Formaldehyde	5,0E-07	-	-	140	8.0E-09					
	Breuk losslang	Formaldehyde	-	4,0E-06	93	-	3.7E-04					
	Lekkage losslang	Formaldehyde	-	4,0E-05	93	-	3.7E-03					
							4,1E-03					
Truck loading area B8	Instantaan vrijkomen van de gehele inhoud	Formaldehyde	1,0E-05	-	-	140	1.6E-07	150	7	0,0016	1800	2,82
	Vrijkomen van de gehele inhoud uit de grootste aansluiting	Formaldehyde	5,0E-07	-	-	140	8.0E-09					
	Breuk losslang	Formaldehyde	-	4,0E-06	93	-	3.7E-04					
	Lekkage losslang	Formaldehyde	-	4,0E-05	93	-	3.7E-03					
							4,1E-03					
Truck loading area B9	Instantaan vrijkomen van de gehele inhoud	Formaldehyde	1,0E-05	-	-	140	1.6E-07	150	7	0,0016	1800	2,82
	Vrijkomen van de gehele inhoud uit de grootste aansluiting	Formaldehyde	5,0E-07	-	-	140	8.0E-09					
	Breuk losslang	Formaldehyde	-	4,0E-06	93	-	3.7E-04					
	Lekkage losslang	Formaldehyde	-	4,0E-05	93	-	3.7E-03					
							4,1E-03					
Truck loading area PV1	Instantaan vrijkomen van de gehele inhoud	Formaldehyde	1,0E-05	-	-	550	6.3E-07	150	7	0,0016	1800	2,82
	Vrijkomen van de gehele inhoud uit de grootste aansluiting	Formaldehyde	5,0E-07	-	-	550	3.1E-08					
	Breuk losslang	Formaldehyde	-	4,0E-06	367	-	1.5E-03					
	Lekkage losslang	Formaldehyde	-	4,0E-05	367	-	1.5E-02					
							4,1E-03					

Faalscenario		Faalfrequentie					Bronsterkte					
Nr.	Scenario	Modelstof	Initiële faalfrequentie		Verladingsduur	Aanwezigheidsduur	Faalfrequentie	Plasoppervlakte	Straal van de plas	Debiet	Uitstroomduur	Totaal
[-]	[-]	[-]	[jaar-1]	[uur-1]	[uur/jaar]	[uur/jaar]	[jaar-1]	[m2]	[m]	[kg/s]	[s]	[kg]
							1,6E-02	150	7	0,0016	1800	2,82
Truck loading area PV2	Instantaan vrijkomen van de gehele inhoud	Formaldehyde	1,0E-05	-	-	1060	1.2E-06	150	7	0,0016	1800	2,82
	Vrijkomen van de gehele inhoud uit de grootste aansluiting	Formaldehyde	5,0E-07	-	-	1060	6.1E-08					
	Breuk losslang	Formaldehyde	-	4,0E-06	707	-	2.8E-03					
	Lekkage losslang	Formaldehyde	-	4,0E-05	707	-	2.8E-02					
							3,1E-02	150	7	0,0016	1800	2,82
Truck loading area PV3	Instantaan vrijkomen van de gehele inhoud	Formaldehyde	1,0E-05	-	-	550	6.3E-07	150	7	0,0016	1800	2,82
	Vrijkomen van de gehele inhoud uit de grootste aansluiting	Formaldehyde	5,0E-07	-	-	550	3.1E-08					
	Breuk losslang	Formaldehyde	-	4,0E-06	367	-	1.5E-03					
	Lekkage losslang	Formaldehyde	-	4,0E-05	367	-	1.5E-02					
							2,3E-02	150	7	0,0016	1800	2,82

C) Als conservatieve aanname is er vanuit gegaan dat alle scenario's leiden tot een verdampende plas van ter grootte van het volledig oppervlak van de opvangvoorziening. Voor het scenario 'Lekkage laad-/losslang' is dit een overschatting en voor het scenario 'Instantaan vrijkomen gehele inhoud' een onderschatting. Echter gezien de faalkans van het eerst genoemde scenario wordt het risico overschat.

D) Om de effecten van het vrijkomen van een formaldehyde-oplossing te modelleren is uitgegaan van het vrijkomen van Formaldehyde-oplossing, al dan niet instantaan, met plasverdamping tot gevolg. Normaliter wordt door SAFETI-NL de bronsterkte vastgesteld. In dit geval is dit niet mogelijk daar het oplossing van formaldehyde in methanol en water betreft. Daarom is met behulp van de methodiek, zoals deze beschreven staat in de 'FAQ's over gebruik van SAFETI-NL' opgesteld door de Helpdesk SAFETI-NL, de verdampingssnelheid berekend. Bij deze rekenmethode wordt de bronsterkte ten gevolge van plasverdamping berekend onder verwaarlozing van warmteoverdracht via de ondergrond, instraling en convectie op basis van de formules 3.141, 3.13, 3.24 en 3.25 uit het Gele Boek.

$$q_v = q_v'' \times A \quad (\text{kg/s})$$

$$q_v'' = k_m \times P_v \times \mu / (R \times T_{ps}) \quad (\text{kg/(m}^2 \text{ s)})$$

$$k_m = C_{m\&m} \times u_{w,10}^{0.78} \times (2 \times r)^{-0.11} \times Sc^{-0.67} \quad (\text{m/s})$$

Waarin:

k_m	=	Massa transfer coefficient (m/s)
$C_{m\&m}$	=	0,004786 ($m^{0.33} / s^{0.22}$)
$u_{w,10}$	=	5 m/s, de windsnelheid op 10 meter hoogte
r	=	de straal van een vloeistofplas m (variabel)
Sc	=	Schmidt getal ≈ 0.8
P_v	=	Dampspanning van het additief HFA 6014WG van 56 N/m ² (Ullmann)
μ	=	0,0300 kg/mol molecuulgewicht formaldehyde
R	=	8,3145 J/(mol K), gasconstante
T_{ps}	=	283 K, temperatuur
A	=	plasoppervlakte m ² (variabel)

Bijlage

7. Overzicht leidingen

Tabel B7.1: Kenmerken leidingen (enkel middels de subselectie geselecteerde leidingen zijn opgenomen)

Kenmerk	Waarde									Eenheid	Toelichting
Stofgroep	Klasse 0*A vloeistof				Klasse 0*B / 1 vloeistof				Klasse 0 gas	[-]	
Modelstof	Pentaaan				Hexaan				Butaan	[-]	-
Route	Tank - zeeschip	Zeeschip - tank	Tank - Binnenvaartschip	Binnenvaartschip - tank	Tank - zeeschip	Zeeschip - tank	Tank - Binnenvaartschip	Binnenvaartschip - tank	Binnenvaartschip - injectiepunt ^{a)}	[-]	Route en richting van het leidingwerk
Pompdebiet	2.222	1.000	250	500	2.415	2.568	393	456	300	[m ³ /uur]	Gemiddelde pompdebiet
Diameter	> 150	> 150	> 150	> 150	> 150	> 150	> 150	> 150	>150	[mm]	Gemiddelde diameter van de leiding
Verladingsduur	43	36	128	123	5.747	4.536	24.672	26.937	500	[uur/jaar]	Aantal uur per jaar dat de leiding in gebruik is voor verlading
Leidingen altijd geleegd na verlading	Nee	Nee	Nee	Nee	Nee	Nee	Nee	Nee	Ja	[-]	-
Tijdsduur leiding gevuld met product en geen verlading	8.717	8.724	8.632	8.637	11.773	4.224	1.608	8.103	-	[uur/jaar]	Aantal uur per jaar dat de leiding niet in gebruik is voor verlading, maar wel gevuld is met product.
Opslagtank voorzien van op afstand bedienbare afsluiter	Ja	Ja	Ja	Ja	Ja	Ja	Ja	Ja	-	[-]	-
Tankafsluiters gesloten indien geen verlading plaatvindt	Ja	Ja	Ja	Ja	Ja	Ja	Ja	Ja	-	[-]	-
Maximale leiding lengte per verlading	750	750	1345	1345	750	750	1345	1345	550	[m]	Voor de QRA gehanteerde maximale leiding lengte, die per verlading in gebruik is.
Temperatuur	9,8	9,8	9,8	9,8	9,8	9,8	9,8	9,8	9,8	[°C]	Conform HRB [4] is uitgegaan van een gemiddelde omgevingstemperatuur van 9,8 °C.

a) In het rekenmodel is één leidingtraject opgenomen, namelijk vanaf berth B2 via berth V6 naar het injectiepunt. Voor deze leiding is uitgegaan van de butaandoorzet van de gehele terminal.

Tabel B7.2: Gemodelleerde faalscenario's leidingen

Nr.	Scenario	Modelstof	Initiële faalfrequentie	Lengte	Tijdsduur	Faalfrequentie	Fractie kans	Pompzijde			Terugstromen product uit leiding/tank			Totaal pompzijde + leiding/tank	Oppervlakte opvang ³⁾
			[m/jaar]			[jaar ⁻¹]		Bronsterkte	Uitstroombuur	Totaal	Bronsterkte	Uitstroombuur	Totaal		
								[m ³ /s]	[s]	[m ³]	[m ³ /s]	[s]	[m ³]		
<i>Verlading zeeschepen met klasse 0*</i>															
LZ-Laden-K0*-01	Breuk van de leiding	Pentaan	1,00E-07	750	43	3,7E-07	0,0004	0,93	1.800	1667	-	-	55	1.721	1.500
LZ-Laden-K0*-02	Lekkage leiding (10% diameter)	Pentaan	5,00E-07	750	43	1,8E-06	0,0021	Safeti-NL	Safeti-NL	Safeti-NL	-	-	-	Safeti-NL	1.500
LZ-Lossen-K0*-01	Breuk van de leiding	Pentaan	1,00E-07	750	36	3,1E-07	0,0003	0,42	1.800	750	0,53	1.800	947	1.697	1.500
LZ-Lossen-K0*-02	Lekkage leiding (10% diameter)	Pentaan	5,00E-07	750	36	1,5E-06	0,0017	Safeti-NL	Safeti-NL	Safeti-NL	-	-	-	Safeti-NL	1.500
LZ-geen verlading-K0*-01	Breuk van de leiding	Pentaan	1,00E-07	750	17.441	1,5E-04	0,1659	-	-	-	Safeti-NL	Safeti-NL	55	55	500
LZ-geen verlading-K0*-02	Lekkage leiding (10% diameter)	Pentaan	5,00E-07	750	17.441	7,5E-04	0,8296	-	-	-	Safeti-NL	Safeti-NL	Safeti-NL	Safeti-NL	500
						9,0E-04									
<i>Verlading binnenvaartschepen met klasse 0*</i>															
LB-Laden-K0*-01	Breuk van de leiding	Pentaan	1,00E-07	1.345	128	2,0E-06	0,001	0,10	1.800	188	-	-	25	212	500
LB-Laden-K0*-02	Lekkage leiding (10% diameter)	Pentaan	5,00E-07	1.345	128	9,8E-06	0,006	Safeti-NL	Safeti-NL	Safeti-NL	-	-	-	Safeti-NL	500
LB-Lossen-K0*-01	Breuk van de leiding	Pentaan	1,00E-07	1.345	123	1,9E-06	0,001	0,21	1.800	375	0,05	1.800	96	471	500
LB-Lossen-K0*-02	Lekkage leiding (10% diameter)	Pentaan	5,00E-07	1.345	123	9,5E-06	0,006	Safeti-NL	Safeti-NL	Safeti-NL	-	-	-	Safeti-NL	500
LB-geen verlading-K0*-01	Breuk van de leiding	Pentaan	1,00E-07	1.345	17.269	2,7E-04	0,164	-	-	-	Safeti-NL	Safeti-NL	25	25	500
LB-geen verlading-K0*-02	Lekkage leiding (10% diameter)	Pentaan	5,00E-07	1.345	17.269	1,3E-03	0,821	-	-	-	Safeti-NL	Safeti-NL	Safeti-NL	Safeti-NL	500
						1,6E-03									

Nr.	Scenario	Modelstof	Initiële faalfrequentie	Lengte	Tijdsduur	Faalfrequentie	Fractie kans	Pompzijde			Terugstromen product uit leiding/tank			Totaal pompzijde + leiding/tank	Oppervlakte opvang ³⁾			
			[m/jaar]					[m]	[uur/jaar]	[jaar ⁻¹]	Bronsterkte	Uitstroombuur	Totaal			Bronsterkte	Uitstroombuur	Totaal
			[m ³ /s]					[s]	[m ³]	[m ³ /s]	[s]	[m ³]	[m ³]			[m ²]		
<i>Verlading zeeschepen met klasse 1</i>																		
LZ-Laden-K1-01	Breuk van de leiding	Hexaan	1,00E-07	750	5.747	4,9E-05	0,036	1,01	1.800	1812	-	-	55	1.866	1.500			
LZ-Laden-K1-02	Lekkage leiding (10% diameter)	Hexaan	5,00E-07	750	5.747	2,5E-04	0,182	Safeti-NL	Safeti-NL	Safeti-NL	-	-	-	Safeti-NL	1.500			
LZ-Lossen-K1-01	Breuk van de leiding	Hexaan	1,00E-07	750	4.536	3,9E-05	0,029	1,07	1.800	1926	0,53	1.800	949	2.875	1.500			
LZ-Lossen-K1-02	Lekkage leiding (10% diameter)	Hexaan	5,00E-07	750	4.536	1,9E-04	0,144	Safeti-NL	Safeti-NL	Safeti-NL	-	-	-	Safeti-NL	1.500			
LZ-geen verlading-K1-01	Breuk van de leiding	Hexaan	1,00E-07	750	15.997	1,4E-04	0,101	-	-	-	Safeti-NL	Safeti-NL	55	55	500			
LZ-geen verlading-K1-02	Lekkage leiding (10% diameter)	Hexaan	5,00E-07	750	15.997	6,8E-04	0,507	-	-	-	Safeti-NL	Safeti-NL	Safeti-NL	Safeti-NL	500			
						1,4E-03												
<i>Verlading binnenvaartschepen met klasse 1</i>																		
LB-Laden-K1-01	Breuk van de leiding	Hexaan	1,00E-07	1.345	24.672	3,8E-04	0,067	0,16	1.800	294	-	-	25	319	500			
LB-Laden-K1-02	Lekkage leiding (10% diameter)	Hexaan	5,00E-07	1.345	24.672	1,9E-03	0,335	Safeti-NL	Safeti-NL	Safeti-NL	-	-	-	Safeti-NL	500			
LB-Lossen-K1-01	Breuk van de leiding	Hexaan	1,00E-07	1.345	26.572	4,1E-04	0,072	0,19	1.800	342	0,05	1.800	96	438	500			
LB-Lossen-K1-02	Lekkage leiding (10% diameter)	Hexaan	5,00E-07	1.345	26.572	2,0E-03	0,361	Safeti-NL	Safeti-NL	Safeti-NL	-	-	-	Safeti-NL	500			
LB-geen verlading-K1-01	Breuk van de leiding	Hexaan	1,00E-07	1.345	10.076	1,5E-04	0,027	-	-	-	Safeti-NL	Safeti-NL	25	25	500			
LB-geen verlading-K1-02	Lekkage leiding (10% diameter)	Hexaan	5,00E-07	1.345	10.076	7,7E-04	0,137	-	-	-	Safeti-NL	Safeti-NL	Safeti-NL	Safeti-NL	500			
						5,6E-03												
<i>Lossen binnenvaartschip met butaan</i>																		
L-BI-K0-01	Breuk van de leiding	Butaan	1,00E-07	550	500	3,1E-06	0,167	0,13	1.800	225	-	-	10	235	500			
L-BI-K0-02	Lekkage leiding (10% diameter)	Butaan	5,00E-07	550	500	1,6E-05	0,833	Safeti-NL	Safeti-NL	Safeti-NL	-	-	-	Safeti-NL	500			
						1,9E-05												

1) De teruggestroomde hoeveelheid vanuit de opslagtank/leiding gedurende het lossen van een schip is berekend met Safeti-NL. De uitgangspunten en resultaten zijn weergegeven in onderstaande tabel.

Activiteit	Terugstroming vanuit	Te verladen product	Modelstof	Dichtheid modelstof	Inhoud opslagtank	Gehanteerde vloeistofhoogte	Lengte leiding	Diameter leiding	Uitstroming	Uitstroming
[-]	[-]	[-]	[-]	[kg/m ³]	[m ³]	[m]	[m]	[mm]	[kg/s]	[m ³ /s]
Lossen	Opslagtank	Klasse 0*A	Pentaaan	637	20.000	32	250	304,8	335	0,53
		Klasse 0*A	Pentaaan	637	20.000	32	750	152,4	36	0,05
		Klasse 0*B / 1	Hexaan	669	20.000	32	250	304,8	353	0,53
		Klasse 0*B / 1	Hexaan	669	20.000	32	750	152,4	36	0,05
	Leiding	Klasse 0	Butaan	-	-	-	750	152,4	-	10 (inhoud leiding)

2) De teruggestroomde hoeveelheid vanuit de leiding gedurende het laden van een schip dan wel als er geen verlading plaatsvindt, is gebaseerd op de in onderstaande tabel weergegeven inhoud van de leiding.

Leiding klasse 0* / 1	Leidinglengte	Leidingdiameter	Inhoud leiding
[-]	[m]	[mm]	[m ³]
Zeeschip-tank	750	304,8	55
Binnenvaartschip-tank	1345	152,4	25

3) De leidingsleuven zijn gecompartmenteerd tot 500 m² per compartiment. Afhankelijk van de bronsterkte zijn één, twee of drie compartimenten gehanteerd.

Bijlage

8. Summary Maximum Effect Zones

Path To Root	Substance	Event frequency [AveYear]	Weather	Discharge mass [kg]	Discharge rate [kg/s]	Release duration [s]	Largest Distance to 1% lethality [m]	Largest Distance to VRW [m]	Largest Distance to AGW [m]	Largest Distance to LBW [m]	Largest distance to LFL [m]	Largest Distance 1% lethality [m]	Corresponding event (1% lethality)	Largest distance to 35 kW/m2 [m]	Largest distance to 10 kW/m2 [m]	Largest distance to 3 kW/m2 [m]	Largest Distance to 0.3 bar [m]	Largest Distance to 0.1 bar [m]
HHTT\Propaantank tbv kantoor\Propaantank tbv kantoor\O1prop Instantaan falen propaantank Rupture	PROPANE	5,0E-07	Hoek van Holland - D 5.0m/s (dag)	6.687							141	141	IRIFFP	107	205	365	135	206
HHTT\Propaantank tbv kantoor\Propaantank tbv kantoor\O1prop Instantaan falen propaantank Rupture	PROPANE	5,0E-07	Hoek van Holland - D 5.0m/s (nacht)	6.687							137	137	IRIFFP	108	206	368	132	203
HHTT\Propaantank tbv kantoor\Propaantank tbv kantoor\O1prop Instantaan falen propaantank Rupture	PROPANE	5,0E-07	Hoek van Holland - F 1.5m/s (nacht)	6.687							119	119	IRIFFP	108	206	368	91	171
HHTT\Propaantank tbv kantoor\Propaantank tbv kantoor\O2prop 10 minuten uitstroom proaantank fixed duration release	PROPANE	5,0E-07	Hoek van Holland - D 5.0m/s (dag)		11	600					58	58	CNIFFO	42	55	76		
HHTT\Propaantank tbv kantoor\Propaantank tbv kantoor\O2prop 10 minuten uitstroom proaantank fixed duration release	PROPANE	5,0E-07	Hoek van Holland - D 5.0m/s (nacht)		11	600					58	58	CNIFFO	42	56	77		
HHTT\Propaantank tbv kantoor\Propaantank tbv kantoor\O2prop 10 minuten uitstroom proaantank fixed duration release	PROPANE	5,0E-07	Hoek van Holland - F 1.5m/s (nacht)		11	600					61	65	CNIHJO	52	65	85		
HHTT\Propaantank tbv kantoor\Propaantank tbv kantoor\O3prop Lekkage propaantank leak	PROPANE	1,0E-05	Hoek van Holland - D 5.0m/s (dag)		1	1.800						20	CNIHJO	16	20	27		
HHTT\Propaantank tbv kantoor\Propaantank tbv kantoor\O3prop Lekkage propaantank leak	PROPANE	1,0E-05	Hoek van Holland - D 5.0m/s (nacht)		1	1.800						20	CNIHJO	16	20	27		
HHTT\Propaantank tbv kantoor\Propaantank tbv kantoor\O3prop Lekkage propaantank leak	PROPANE	1,0E-05	Hoek van Holland - F 1.5m/s (nacht)		1	1.800						24	CNIHJO	20	24	30		
HHTT\Tankauto propaan tbv kantoor\TA\Prop 01_02\TA\Prop 01 Instantaan	PROPANE	2,9E-09	Hoek van Holland - D 5.0m/s (dag)	30.348							282	282	IRdFFO	185	349	619	241	336
HHTT\Tankauto propaan tbv kantoor\TA\Prop 01_02\TA\Prop 01 Instantaan	PROPANE	2,9E-09	Hoek van Holland - D 5.0m/s (nacht)	30.348							271	271	IRdFFO	186	352	625	239	341
HHTT\Tankauto propaan tbv kantoor\TA\Prop 01_02\TA\Prop 01 Instantaan	PROPANE	2,9E-09	Hoek van Holland - F 1.5m/s (nacht)	30.348							226	226	IRIFFP	186	352	625	155	294
HHTT\Tankauto propaan tbv kantoor\TA\Prop 01_02\TA\Prop 02 Vrijkomen gehele inhoud	PROPANE	2,9E-09	Hoek van Holland - D 5.0m/s (dag)		67	451					186	186	CNIFFO	94	124	173	141	187
HHTT\Tankauto propaan tbv kantoor\TA\Prop 01_02\TA\Prop 02 Vrijkomen gehele inhoud	PROPANE	2,9E-09	Hoek van Holland - D 5.0m/s (nacht)		67	451					184	184	CNIFFO	94	125	174	139	186
HHTT\Tankauto propaan tbv kantoor\TA\Prop 01_02\TA\Prop 02 Vrijkomen gehele inhoud	PROPANE	2,9E-09	Hoek van Holland - F 1.5m/s (nacht)		67	451					166	166	CNIFFO	115	145	192	137	191
HHTT\Tankauto propaan tbv kantoor\TA\Prop 12 BLEVE\TA\Prop 12 BLEVE	PROPANE	1,5E-08	Hoek van Holland - D 5.0m/s (dag)	30.348								260	SAIBO	233	435	766		
HHTT\Tankauto propaan tbv kantoor\TA\Prop 12 BLEVE\TA\Prop 12 BLEVE	PROPANE	1,5E-08	Hoek van Holland - D 5.0m/s (nacht)	30.348								262	SAIBO	235	438	773		
HHTT\Tankauto propaan tbv kantoor\TA\Prop 12 BLEVE\TA\Prop 12 BLEVE	PROPANE	1,5E-08	Hoek van Holland - F 1.5m/s (nacht)	30.348								262	SAIBO	235	438	773		
HHTT\Opslag (hexaan)\TP01.1 (50.000 m3)\TP01.1_1 Instantaan Rupture	N-HEXANE	2,5E-05	Hoek van Holland - D 5.0m/s (dag)	33.474.795							357	357	IRdFFO		134	308	344	405
HHTT\Opslag (hexaan)\TP01.1 (50.000 m3)\TP01.1_1 Instantaan Rupture	N-HEXANE	2,5E-05	Hoek van Holland - D 5.0m/s (nacht)	33.474.795							358	358	IRdFFO		135	307	347	409
HHTT\Opslag (hexaan)\TP01.1 (50.000 m3)\TP01.1_1 Instantaan Rupture	N-HEXANE	2,5E-05	Hoek van Holland - F 1.5m/s (nacht)	33.474.795							323	323	IRdFFO		120	264	253	336
HHTT\Opslag (hexaan)\TP01.1 (50.000 m3)\TP01.1_2 10 minuten fixed duration release	N-HEXANE	2,5E-05	Hoek van Holland - D 5.0m/s (dag)		55.791	600					343	359	CRIHJP	262	358	510	342	398
HHTT\Opslag (hexaan)\TP01.1 (50.000 m3)\TP01.1_2 10 minuten fixed duration release	N-HEXANE	2,5E-05	Hoek van Holland - D 5.0m/s (nacht)		55.791	600					342	362	CRIHJP	264	360	515	341	391
HHTT\Opslag (hexaan)\TP01.1 (50.000 m3)\TP01.1_2 10 minuten fixed duration release	N-HEXANE	2,5E-05	Hoek van Holland - F 1.5m/s (nacht)		55.791	600					344	435	CRIHJP	324	433	601	333	420
HHTT\Opslag (hexaan)\TP01.1 (50.000 m3)\TP01.1_3 lek leak	N-HEXANE	5,0E-04	Hoek van Holland - D 5.0m/s (dag)			1	1.800					20	CRIHJP	17	37	56		
HHTT\Opslag (hexaan)\TP01.1 (50.000 m3)\TP01.1_3 lek leak	N-HEXANE	5,0E-04	Hoek van Holland - D 5.0m/s (nacht)			1	1.800					20	CRIHJP	17	37	56		
HHTT\Opslag (hexaan)\TP01.1 (50.000 m3)\TP01.1_3 lek leak	N-HEXANE	5,0E-04	Hoek van Holland - F 1.5m/s (nacht)			1	1.800					21	CRIHJP	17	28	53		
HHTT\Opslag (hexaan)\TP01.2 (37.000 m3)\TP01.2_1 Instantaan Rupture	N-HEXANE	1,5E-05	Hoek van Holland - D 5.0m/s (dag)	24.771.348							335	335	IRdFFO		134	308	324	383
HHTT\Opslag (hexaan)\TP01.2 (37.000 m3)\TP01.2_1 Instantaan Rupture	N-HEXANE	1,5E-05	Hoek van Holland - D 5.0m/s (nacht)	24.771.348							336	336	IRdFFO		135	308	327	376
HHTT\Opslag (hexaan)\TP01.2 (37.000 m3)\TP01.2_1 Instantaan Rupture	N-HEXANE	1,5E-05	Hoek van Holland - F 1.5m/s (nacht)	24.771.348							297	297	IRdFFO		120	264	231	305
HHTT\Opslag (hexaan)\TP01.2 (37.000 m3)\TP01.2_2 10 minuten fixed duration release	N-HEXANE	1,5E-05	Hoek van Holland - D 5.0m/s (dag)		41.286	600					329	345	CRIHJP	252	344	491	331	389
HHTT\Opslag (hexaan)\TP01.2 (37.000 m3)\TP01.2_2 10 minuten fixed duration release	N-HEXANE	1,5E-05	Hoek van Holland - D 5.0m/s (nacht)		41.286	600					329	348	CRIHJP	254	347	495	330	383

Path To Root	Substance	Event frequency [AveYear]	Weather	Discharge mass [kg]	Discharge rate [kg/s]	Release duration [s]	Largest Distance to 1% lethality [m]	Largest Distance to VRW [m]	Largest Distance to AGW [m]	Largest Distance to LBW [m]	Largest distance to LFL [m]	Largest Distance 1% lethality [m]	Correpond ing event (1% lethality)	Largest distance to 35 kW/m2 [m]	Largest distance to 10 kW/m2 [m]	Largest distance to 3 kW/m2 [m]	Largest Distance to 0.3 bar [m]	Largest Distance to 0.1 bar [m]
HHTT\Opslag (hexaan)\TP01.2 (37.000 m3)\TP01.2_2 10 minuten fixed duration release	N-HEXANE	1,5E-05	Hoek van Holland - F 1.5m/s (nacht)		41.286	600					338	419	CRIHJP	313	418	580	330	413
HHTT\Opslag (hexaan)\TP01.2 (37.000 m3)\TP01.2_3 lek leak	N-HEXANE	3,0E-04	Hoek van Holland - D 5.0m/s (dag)		1	1.800						20	CRIHJP	17	37	56		
HHTT\Opslag (hexaan)\TP01.2 (37.000 m3)\TP01.2_3 lek leak	N-HEXANE	3,0E-04	Hoek van Holland - D 5.0m/s (nacht)		1	1.800						20	CRIHJP	17	37	56		
HHTT\Opslag (hexaan)\TP01.2 (37.000 m3)\TP01.2_3 lek leak	N-HEXANE	3,0E-04	Hoek van Holland - F 1.5m/s (nacht)		1	1.800						21	CRIHJP	17	28	53		
HHTT\Opslag (hexaan)\TP02.1 (40.000 m3)\TP02.1_1 Instantaan Rupture	N-HEXANE	1,0E-05	Hoek van Holland - D 5.0m/s (dag)	26.779.836							341	341	IRdFFO		108	253	328	389
HHTT\Opslag (hexaan)\TP02.1 (40.000 m3)\TP02.1_1 Instantaan Rupture	N-HEXANE	1,0E-05	Hoek van Holland - D 5.0m/s (nacht)	26.779.836							342	342	IRdFFO		108	253	330	392
HHTT\Opslag (hexaan)\TP02.1 (40.000 m3)\TP02.1_1 Instantaan Rupture	N-HEXANE	1,0E-05	Hoek van Holland - F 1.5m/s (nacht)	26.779.836							296	296	IRdFFO		96	215	232	309
HHTT\Opslag (hexaan)\TP02.1 (40.000 m3)\TP02.1_2 10 minuten fixed duration release	N-HEXANE	1,0E-05	Hoek van Holland - D 5.0m/s (dag)		44.633	600					334	349	CRIHJP	255	348	496	332	386
HHTT\Opslag (hexaan)\TP02.1 (40.000 m3)\TP02.1_2 10 minuten fixed duration release	N-HEXANE	1,0E-05	Hoek van Holland - D 5.0m/s (nacht)		44.633	600					333	352	CRIHJP	256	350	501	268	365
HHTT\Opslag (hexaan)\TP02.1 (40.000 m3)\TP02.1_2 10 minuten fixed duration release	N-HEXANE	1,0E-05	Hoek van Holland - F 1.5m/s (nacht)		44.633	600					332	424	CRIHJP	316	422	586	284	386
HHTT\Opslag (hexaan)\TP02.1 (40.000 m3)\TP02.1_3 lek leak	N-HEXANE	2,0E-04	Hoek van Holland - D 5.0m/s (dag)		1	1.800						20	CRIHJP	17	37	56		
HHTT\Opslag (hexaan)\TP02.1 (40.000 m3)\TP02.1_3 lek leak	N-HEXANE	2,0E-04	Hoek van Holland - D 5.0m/s (nacht)		1	1.800						20	CRIHJP	17	37	56		
HHTT\Opslag (hexaan)\TP02.1 (40.000 m3)\TP02.1_3 lek leak	N-HEXANE	2,0E-04	Hoek van Holland - F 1.5m/s (nacht)		1	1.800						21	CRIHJP	17	28	53		
HHTT\Opslag (hexaan)\TP02.2 (20.000 m3)\TP02.2_1 Instantaan Rupture	N-HEXANE	2,0E-05	Hoek van Holland - D 5.0m/s (dag)	13.389.918							296	296	IRdFFO		108	253	287	328
HHTT\Opslag (hexaan)\TP02.2 (20.000 m3)\TP02.2_1 Instantaan Rupture	N-HEXANE	2,0E-05	Hoek van Holland - D 5.0m/s (nacht)	13.389.918							296	296	IRdFFO		108	253	290	332
HHTT\Opslag (hexaan)\TP02.2 (20.000 m3)\TP02.2_1 Instantaan Rupture	N-HEXANE	2,0E-05	Hoek van Holland - F 1.5m/s (nacht)	13.389.918							211	211	IRIFFP		96	215	175	260
HHTT\Opslag (hexaan)\TP02.2 (20.000 m3)\TP02.2_2 10 minuten fixed duration release	N-HEXANE	2,0E-05	Hoek van Holland - D 5.0m/s (dag)		22.317	600					298	315	CRIHJP	229	313	447	243	330
HHTT\Opslag (hexaan)\TP02.2 (20.000 m3)\TP02.2_2 10 minuten fixed duration release	N-HEXANE	2,0E-05	Hoek van Holland - D 5.0m/s (nacht)		22.317	600					297	317	CRIHJP	231	316	452	242	329
HHTT\Opslag (hexaan)\TP02.2 (20.000 m3)\TP02.2_2 10 minuten fixed duration release	N-HEXANE	2,0E-05	Hoek van Holland - F 1.5m/s (nacht)		22.317	600					313	381	CRIHJP	284	379	526	265	358
HHTT\Opslag (hexaan)\TP02.2 (20.000 m3)\TP02.2_3 lek leak	N-HEXANE	4,0E-04	Hoek van Holland - D 5.0m/s (dag)		1	1.800						20	CRIHJP	17	37	56		
HHTT\Opslag (hexaan)\TP02.2 (20.000 m3)\TP02.2_3 lek leak	N-HEXANE	4,0E-04	Hoek van Holland - D 5.0m/s (nacht)		1	1.800						20	CRIHJP	17	37	56		
HHTT\Opslag (hexaan)\TP02.2 (20.000 m3)\TP02.2_3 lek leak	N-HEXANE	4,0E-04	Hoek van Holland - F 1.5m/s (nacht)		1	1.800						21	CRIHJP	17	28	53		
HHTT\Opslag (hexaan)\TP02.3 (10.000 m3)\TP02.3_1 Instantaan Rupture	N-HEXANE	1,0E-05	Hoek van Holland - D 5.0m/s (dag)	6.694.959							252	252	IRdFFO		108	253	241	280
HHTT\Opslag (hexaan)\TP02.3 (10.000 m3)\TP02.3_1 Instantaan Rupture	N-HEXANE	1,0E-05	Hoek van Holland - D 5.0m/s (nacht)	6.694.959							251	251	IRdFFO		108	253	243	282
HHTT\Opslag (hexaan)\TP02.3 (10.000 m3)\TP02.3_1 Instantaan Rupture	N-HEXANE	1,0E-05	Hoek van Holland - F 1.5m/s (nacht)	6.694.959							195	195	IRIFFP		96	215	166	247
HHTT\Opslag (hexaan)\TP02.3 (10.000 m3)\TP02.3_2 10 minuten fixed duration release	N-HEXANE	1,0E-05	Hoek van Holland - D 5.0m/s (dag)		11.158	600					262	279	CRIHJP	203	278	397	215	291
HHTT\Opslag (hexaan)\TP02.3 (10.000 m3)\TP02.3_2 10 minuten fixed duration release	N-HEXANE	1,0E-05	Hoek van Holland - D 5.0m/s (nacht)		11.158	600					261	281	CRIHJP	204	280	401	214	290
HHTT\Opslag (hexaan)\TP02.3 (10.000 m3)\TP02.3_2 10 minuten fixed duration release	N-HEXANE	1,0E-05	Hoek van Holland - F 1.5m/s (nacht)		11.158	600					284	328	CRIHJP	245	326	452	240	324
HHTT\Opslag (hexaan)\TP02.3 (10.000 m3)\TP02.3_3 lek leak	N-HEXANE	2,0E-04	Hoek van Holland - D 5.0m/s (dag)		1	1.800						20	CRIHJP	17	37	56		
HHTT\Opslag (hexaan)\TP02.3 (10.000 m3)\TP02.3_3 lek leak	N-HEXANE	2,0E-04	Hoek van Holland - D 5.0m/s (nacht)		1	1.800						20	CRIHJP	17	37	56		
HHTT\Opslag (hexaan)\TP02.3 (10.000 m3)\TP02.3_3 lek leak	N-HEXANE	2,0E-04	Hoek van Holland - F 1.5m/s (nacht)		1	1.800						21	CRIHJP	17	28	53		
HHTT\Opslag (hexaan)\TP03.1 (20.000 m3)\TP03.1_1 Instantaan Rupture	N-HEXANE	3,0E-05	Hoek van Holland - D 5.0m/s (dag)	13.389.918							295	295	IRdFFO		90	215	286	338
HHTT\Opslag (hexaan)\TP03.1 (20.000 m3)\TP03.1_1 Instantaan Rupture	N-HEXANE	3,0E-05	Hoek van Holland - D 5.0m/s (nacht)	13.389.918							292	292	IRdFFO		90	214	281	353
HHTT\Opslag (hexaan)\TP03.1 (20.000 m3)\TP03.1_1 Instantaan Rupture	N-HEXANE	3,0E-05	Hoek van Holland - F 1.5m/s (nacht)	13.389.918							245	245	IRdFFO		80	182	192	254
HHTT\Opslag (hexaan)\TP03.1 (20.000 m3)\TP03.1_2 10 minuten fixed duration release	N-HEXANE	3,0E-05	Hoek van Holland - D 5.0m/s (dag)		22.317	600					298	315	CRIHJP	229	313	447	297	349

Path To Root	Substance	Event frequency [AveYear]	Weather	Discharge mass [kg]	Discharge rate [kg/s]	Release duration [s]	Largest Distance to 1% lethality [m]	Largest Distance to VRW [m]	Largest Distance to AGW [m]	Largest Distance to LBW [m]	Largest distance to LFL [m]	Largest Distance 1% lethality [m]	Corresponding event (1% lethality)	Largest distance to 35 kW/m2 [m]	Largest distance to 10 kW/m2 [m]	Largest distance to 3 kW/m2 [m]	Largest Distance to 0.3 bar [m]	Largest Distance to 0.1 bar [m]
HHTT\Opslag (hexaan)\TP03.1 (20.000 m3)\TP03.1_2 10 minuten fixed duration release	N-HEXANE	3,0E-05	Hoek van Holland - D 5.0m/s (nacht)		22.317	600					297	317	CRIHJP	231	316	452	241	326
HHTT\Opslag (hexaan)\TP03.1 (20.000 m3)\TP03.1_2 10 minuten fixed duration release	N-HEXANE	3,0E-05	Hoek van Holland - F 1.5m/s (nacht)		22.317	600					307	381	CRIHJP	284	379	526	261	353
HHTT\Opslag (hexaan)\TP03.1 (20.000 m3)\TP03.1_3 lek leak	N-HEXANE	6,0E-04	Hoek van Holland - D 5.0m/s (dag)		1	1.800						20	CRIHJP	17	37	56		
HHTT\Opslag (hexaan)\TP03.1 (20.000 m3)\TP03.1_3 lek leak	N-HEXANE	6,0E-04	Hoek van Holland - D 5.0m/s (nacht)		1	1.800						20	CRIHJP	17	37	56		
HHTT\Opslag (hexaan)\TP03.1 (20.000 m3)\TP03.1_3 lek leak	N-HEXANE	6,0E-04	Hoek van Holland - F 1.5m/s (nacht)		1	1.800						21	CRIHJP	17	28	53		
HHTT\Opslag (hexaan)\TP03.2 (10.000 m3)\TP03.2_1 Instantaan Rupture	N-HEXANE	5,0E-06	Hoek van Holland - D 5.0m/s (dag)	6.694.959							250	250	IRdFFO		90	215	240	287
HHTT\Opslag (hexaan)\TP03.2 (10.000 m3)\TP03.2_1 Instantaan Rupture	N-HEXANE	5,0E-06	Hoek van Holland - D 5.0m/s (nacht)	6.694.959							251	251	IRdFFO		90	214	242	294
HHTT\Opslag (hexaan)\TP03.2 (10.000 m3)\TP03.2_1 Instantaan Rupture	N-HEXANE	5,0E-06	Hoek van Holland - F 1.5m/s (nacht)	6.694.959							231	231	IRdFFO		80	182	185	248
HHTT\Opslag (hexaan)\TP03.2 (10.000 m3)\TP03.2_2 10 minuten fixed duration release	N-HEXANE	5,0E-06	Hoek van Holland - D 5.0m/s (dag)		11.158	600					261	279	CRIHJP	203	278	397	213	288
HHTT\Opslag (hexaan)\TP03.2 (10.000 m3)\TP03.2_2 10 minuten fixed duration release	N-HEXANE	5,0E-06	Hoek van Holland - D 5.0m/s (nacht)		11.158	600					260	281	CRIHJP	204	280	401	213	287
HHTT\Opslag (hexaan)\TP03.2 (10.000 m3)\TP03.2_2 10 minuten fixed duration release	N-HEXANE	5,0E-06	Hoek van Holland - F 1.5m/s (nacht)		11.158	600					280	328	CRIHJP	245	326	452	238	320
HHTT\Opslag (hexaan)\TP03.2 (10.000 m3)\TP03.2_3 lek leak	N-HEXANE	1,0E-04	Hoek van Holland - D 5.0m/s (dag)		1	1.800						20	CRIHJP	17	37	56		
HHTT\Opslag (hexaan)\TP03.2 (10.000 m3)\TP03.2_3 lek leak	N-HEXANE	1,0E-04	Hoek van Holland - D 5.0m/s (nacht)		1	1.800						20	CRIHJP	17	37	56		
HHTT\Opslag (hexaan)\TP03.2 (10.000 m3)\TP03.2_3 lek leak	N-HEXANE	1,0E-04	Hoek van Holland - F 1.5m/s (nacht)		1	1.800						21	CRIHJP	17	28	53		
HHTT\Opslag (hexaan)\TP03.3 (5.000 m3)\TP03.3_1 Instantaan Rupture	N-HEXANE	5,0E-06	Hoek van Holland - D 5.0m/s (dag)	3.347.479							222	222	IRdFFO		90	215	219	254
HHTT\Opslag (hexaan)\TP03.3 (5.000 m3)\TP03.3_1 Instantaan Rupture	N-HEXANE	5,0E-06	Hoek van Holland - D 5.0m/s (nacht)	3.347.479							222	222	IRdFFO		90	214	218	262
HHTT\Opslag (hexaan)\TP03.3 (5.000 m3)\TP03.3_1 Instantaan Rupture	N-HEXANE	5,0E-06	Hoek van Holland - F 1.5m/s (nacht)	3.347.479							180	180	IRdFFO		80	182	158	230
HHTT\Opslag (hexaan)\TP03.3 (5.000 m3)\TP03.3_2 10 minuten fixed duration release	N-HEXANE	5,0E-06	Hoek van Holland - D 5.0m/s (dag)		5.579	600					226	244	CRIHJP	178	243	348	185	250
HHTT\Opslag (hexaan)\TP03.3 (5.000 m3)\TP03.3_2 10 minuten fixed duration release	N-HEXANE	5,0E-06	Hoek van Holland - D 5.0m/s (nacht)		5.579	600					225	246	CRIHJP	179	245	351	184	249
HHTT\Opslag (hexaan)\TP03.3 (5.000 m3)\TP03.3_2 10 minuten fixed duration release	N-HEXANE	5,0E-06	Hoek van Holland - F 1.5m/s (nacht)		5.579	600					252	280	CRIHJP	210	279	386	213	287
HHTT\Opslag (hexaan)\TP03.3 (5.000 m3)\TP03.3_3 lek leak	N-HEXANE	1,0E-04	Hoek van Holland - D 5.0m/s (dag)		1	1.800						20	CRIHJP	17	37	56		
HHTT\Opslag (hexaan)\TP03.3 (5.000 m3)\TP03.3_3 lek leak	N-HEXANE	1,0E-04	Hoek van Holland - D 5.0m/s (nacht)		1	1.800						20	CRIHJP	17	37	56		
HHTT\Opslag (hexaan)\TP03.3 (5.000 m3)\TP03.3_3 lek leak	N-HEXANE	1,0E-04	Hoek van Holland - F 1.5m/s (nacht)		1	1.800						21	CRIHJP	17	28	53		
HHTT\Opslag (hexaan)\TP04.1 (20.000 m3)\TP04.1_1 Instantaan Rupture	N-HEXANE	3,0E-05	Hoek van Holland - D 5.0m/s (dag)	13.389.918							295	295	IRdFXO		92	219	286	338
HHTT\Opslag (hexaan)\TP04.1 (20.000 m3)\TP04.1_1 Instantaan Rupture	N-HEXANE	3,0E-05	Hoek van Holland - D 5.0m/s (nacht)	13.389.918							296	296	IRdFFO		92	218	289	330
HHTT\Opslag (hexaan)\TP04.1 (20.000 m3)\TP04.1_1 Instantaan Rupture	N-HEXANE	3,0E-05	Hoek van Holland - F 1.5m/s (nacht)	13.389.918							245	245	IRdFFO		81	185	192	255
HHTT\Opslag (hexaan)\TP04.1 (20.000 m3)\TP04.1_2 10 minuten fixed duration release	N-HEXANE	3,0E-05	Hoek van Holland - D 5.0m/s (dag)		22.317	600					298	315	CRIHJP	229	313	447	298	350
HHTT\Opslag (hexaan)\TP04.1 (20.000 m3)\TP04.1_2 10 minuten fixed duration release	N-HEXANE	3,0E-05	Hoek van Holland - D 5.0m/s (nacht)		22.317	600					297	317	CRIHJP	231	316	452	293	348
HHTT\Opslag (hexaan)\TP04.1 (20.000 m3)\TP04.1_2 10 minuten fixed duration release	N-HEXANE	3,0E-05	Hoek van Holland - F 1.5m/s (nacht)		22.317	600					310	381	CRIHJP	284	379	526	263	355
HHTT\Opslag (hexaan)\TP04.1 (20.000 m3)\TP04.1_3 lek leak	N-HEXANE	6,0E-04	Hoek van Holland - D 5.0m/s (dag)		1	1.800						20	CRIHJP	17	37	56		
HHTT\Opslag (hexaan)\TP04.1 (20.000 m3)\TP04.1_3 lek leak	N-HEXANE	6,0E-04	Hoek van Holland - D 5.0m/s (nacht)		1	1.800						20	CRIHJP	17	37	56		
HHTT\Opslag (hexaan)\TP04.1 (20.000 m3)\TP04.1_3 lek leak	N-HEXANE	6,0E-04	Hoek van Holland - F 1.5m/s (nacht)		1	1.800						21	CRIHJP	17	28	53		
HHTT\Opslag (hexaan)\TP04.2 (10.000 m3)\TP04.2_1 Instantaan Rupture	N-HEXANE	5,0E-06	Hoek van Holland - D 5.0m/s (dag)	6.694.959							251	251	IRdFXO		92	219	240	292
HHTT\Opslag (hexaan)\TP04.2 (10.000 m3)\TP04.2_1 Instantaan Rupture	N-HEXANE	5,0E-06	Hoek van Holland - D 5.0m/s (nacht)	6.694.959							250	250	IRdFFO		92	218	240	298
HHTT\Opslag (hexaan)\TP04.2 (10.000 m3)\TP04.2_1 Instantaan Rupture	N-HEXANE	5,0E-06	Hoek van Holland - F 1.5m/s (nacht)	6.694.959							231	231	IRdFFO		81	185	185	248

Path To Root	Substance	Event frequency [AveYear]	Weather	Discharge mass [kg]	Discharge rate [kg/s]	Release duration [s]	Largest Distance to 1% lethality [m]	Largest Distance to VRW [m]	Largest Distance to AGW [m]	Largest Distance to LBW [m]	Largest distance to LFL [m]	Largest Distance 1% lethality [m]	Correpond ing event (1% lethality)	Largest distance to 35 kW/m2 [m]	Largest distance to 10 kW/m2 [m]	Largest distance to 3 kW/m2 [m]	Largest Distance to 0.3 bar [m]	Largest Distance to 0.1 bar [m]
HHTT\Opslag (hexaan)\TP04.2 (10.000 m3)\TP04.2_2 10 minuten fixed duration release	N-HEXANE	5,0E-06	Hoek van Holland - D 5.0m/s (dag)		11.158	600					261	279	CRIHJP	203	278	397	266	304
HHTT\Opslag (hexaan)\TP04.2 (10.000 m3)\TP04.2_2 10 minuten fixed duration release	N-HEXANE	5,0E-06	Hoek van Holland - D 5.0m/s (nacht)		11.158	600					260	281	CRIHJP	204	280	401	212	287
HHTT\Opslag (hexaan)\TP04.2 (10.000 m3)\TP04.2_2 10 minuten fixed duration release	N-HEXANE	5,0E-06	Hoek van Holland - F 1.5m/s (nacht)		11.158	600					281	328	CRIHJP	245	326	452	237	319
HHTT\Opslag (hexaan)\TP04.2 (10.000 m3)\TP04.2_3 lek leak	N-HEXANE	1,0E-04	Hoek van Holland - D 5.0m/s (dag)			1	1.800					20	CRIHJP	17	37	56		
HHTT\Opslag (hexaan)\TP04.2 (10.000 m3)\TP04.2_3 lek leak	N-HEXANE	1,0E-04	Hoek van Holland - D 5.0m/s (nacht)			1	1.800					20	CRIHJP	17	37	56		
HHTT\Opslag (hexaan)\TP04.2 (10.000 m3)\TP04.2_3 lek leak	N-HEXANE	1,0E-04	Hoek van Holland - F 1.5m/s (nacht)			1	1.800					21	CRIHJP	17	28	53		
HHTT\Opslag (hexaan)\TP04.3 (5.000 m3)\TP04.3_1 Instantaan Rupture	N-HEXANE	5,0E-06	Hoek van Holland - D 5.0m/s (dag)	3.347.479							222	222	IRdFXO		92	219	217	260
HHTT\Opslag (hexaan)\TP04.3 (5.000 m3)\TP04.3_1 Instantaan Rupture	N-HEXANE	5,0E-06	Hoek van Holland - D 5.0m/s (nacht)	3.347.479							223	223	IRdFFO		92	218	218	263
HHTT\Opslag (hexaan)\TP04.3 (5.000 m3)\TP04.3_1 Instantaan Rupture	N-HEXANE	5,0E-06	Hoek van Holland - F 1.5m/s (nacht)	3.347.479							180	180	IRdFFO		81	185	158	230
HHTT\Opslag (hexaan)\TP04.3 (5.000 m3)\TP04.3_2 10 minuten fixed duration release	N-HEXANE	5,0E-06	Hoek van Holland - D 5.0m/s (dag)		5.579	600					226	244	CRIHJP	178	243	348	185	251
HHTT\Opslag (hexaan)\TP04.3 (5.000 m3)\TP04.3_2 10 minuten fixed duration release	N-HEXANE	5,0E-06	Hoek van Holland - D 5.0m/s (nacht)		5.579	600					225	246	CRIHJP	179	245	351	184	250
HHTT\Opslag (hexaan)\TP04.3 (5.000 m3)\TP04.3_2 10 minuten fixed duration release	N-HEXANE	5,0E-06	Hoek van Holland - F 1.5m/s (nacht)		5.579	600					253	280	CRIHJP	210	279	386	213	286
HHTT\Opslag (hexaan)\TP04.3 (5.000 m3)\TP04.3_3 lek leak	N-HEXANE	1,0E-04	Hoek van Holland - D 5.0m/s (dag)			1	1.800					20	CRIHJP	17	37	56		
HHTT\Opslag (hexaan)\TP04.3 (5.000 m3)\TP04.3_3 lek leak	N-HEXANE	1,0E-04	Hoek van Holland - D 5.0m/s (nacht)			1	1.800					20	CRIHJP	17	37	56		
HHTT\Opslag (hexaan)\TP04.3 (5.000 m3)\TP04.3_3 lek leak	N-HEXANE	1,0E-04	Hoek van Holland - F 1.5m/s (nacht)			1	1.800					21	CRIHJP	17	28	53		
HHTT\Opslag (hexaan)\TP05.1 (17.000 m3)\TP05.1_1 Instantaan Rupture	N-HEXANE	5,0E-06	Hoek van Holland - D 5.0m/s (dag)	11.381.430							269	269	IRdFXO		84	201	259	310
HHTT\Opslag (hexaan)\TP05.1 (17.000 m3)\TP05.1_1 Instantaan Rupture	N-HEXANE	5,0E-06	Hoek van Holland - D 5.0m/s (nacht)	11.381.430							273	273	IRdFFO		84	200	265	316
HHTT\Opslag (hexaan)\TP05.1 (17.000 m3)\TP05.1_1 Instantaan Rupture	N-HEXANE	5,0E-06	Hoek van Holland - F 1.5m/s (nacht)	11.381.430							240	240	IRdFFO		74	169	184	249
HHTT\Opslag (hexaan)\TP05.1 (17.000 m3)\TP05.1_2 10 minuten fixed duration release	N-HEXANE	5,0E-06	Hoek van Holland - D 5.0m/s (dag)		18.969	600					289	307	CRIHJP	224	305	436	282	337
HHTT\Opslag (hexaan)\TP05.1 (17.000 m3)\TP05.1_2 10 minuten fixed duration release	N-HEXANE	5,0E-06	Hoek van Holland - D 5.0m/s (nacht)		18.969	600					289	309	CRIHJP	225	308	440	278	335
HHTT\Opslag (hexaan)\TP05.1 (17.000 m3)\TP05.1_2 10 minuten fixed duration release	N-HEXANE	5,0E-06	Hoek van Holland - F 1.5m/s (nacht)		18.969	600					301	368	CRIHJP	275	366	508	253	341
HHTT\Opslag (hexaan)\TP05.1 (17.000 m3)\TP05.1_3 lek leak	N-HEXANE	1,0E-04	Hoek van Holland - D 5.0m/s (dag)			1	1.800					20	CRIHJP	17	37	56		
HHTT\Opslag (hexaan)\TP05.1 (17.000 m3)\TP05.1_3 lek leak	N-HEXANE	1,0E-04	Hoek van Holland - D 5.0m/s (nacht)			1	1.800					20	CRIHJP	17	37	56		
HHTT\Opslag (hexaan)\TP05.1 (17.000 m3)\TP05.1_3 lek leak	N-HEXANE	1,0E-04	Hoek van Holland - F 1.5m/s (nacht)			1	1.800					21	CRIHJP	17	28	53		
HHTT\Opslag (hexaan)\TP05.2 (20.000 m3)\TP05.2_1 Instantaan Rupture	N-HEXANE	5,0E-06	Hoek van Holland - D 5.0m/s (dag)	13.389.918							295	295	IRdFXO		84	201	286	338
HHTT\Opslag (hexaan)\TP05.2 (20.000 m3)\TP05.2_1 Instantaan Rupture	N-HEXANE	5,0E-06	Hoek van Holland - D 5.0m/s (nacht)	13.389.918							295	295	IRdFFO		84	200	288	340
HHTT\Opslag (hexaan)\TP05.2 (20.000 m3)\TP05.2_1 Instantaan Rupture	N-HEXANE	5,0E-06	Hoek van Holland - F 1.5m/s (nacht)	13.389.918							244	244	IRdFFO		74	170	191	252
HHTT\Opslag (hexaan)\TP05.2 (20.000 m3)\TP05.2_2 10 minuten fixed duration release	N-HEXANE	5,0E-06	Hoek van Holland - D 5.0m/s (dag)		22.317	600					298	315	CRIHJP	229	313	447	287	345
HHTT\Opslag (hexaan)\TP05.2 (20.000 m3)\TP05.2_2 10 minuten fixed duration release	N-HEXANE	5,0E-06	Hoek van Holland - D 5.0m/s (nacht)		22.317	600					297	317	CRIHJP	231	316	452	290	346
HHTT\Opslag (hexaan)\TP05.2 (20.000 m3)\TP05.2_2 10 minuten fixed duration release	N-HEXANE	5,0E-06	Hoek van Holland - F 1.5m/s (nacht)		22.317	600					305	381	CRIHJP	284	379	526	259	350
HHTT\Opslag (hexaan)\TP05.2 (20.000 m3)\TP05.2_3 lek leak	N-HEXANE	1,0E-04	Hoek van Holland - D 5.0m/s (dag)			1	1.800					20	CRIHJP	17	37	56		
HHTT\Opslag (hexaan)\TP05.2 (20.000 m3)\TP05.2_3 lek leak	N-HEXANE	1,0E-04	Hoek van Holland - D 5.0m/s (nacht)			1	1.800					20	CRIHJP	17	37	56		
HHTT\Opslag (hexaan)\TP05.2 (20.000 m3)\TP05.2_3 lek leak	N-HEXANE	1,0E-04	Hoek van Holland - F 1.5m/s (nacht)			1	1.800					21	CRIHJP	17	28	53		
HHTT\Opslag (hexaan)\TP06.1 (35.000 m3)\TP06.1_1 Instantaan Rupture	N-HEXANE	1,5E-05	Hoek van Holland - D 5.0m/s (dag)	23.432.356							328	328	IRdFFO		96	228	319	361
HHTT\Opslag (hexaan)\TP06.1 (35.000 m3)\TP06.1_1 Instantaan Rupture	N-HEXANE	1,5E-05	Hoek van Holland - D 5.0m/s (nacht)	23.432.356							328	328	IRdFFO		96	228	322	369

Path To Root	Substance	Event frequency [AveYear]	Weather	Discharge mass [kg]	Discharge rate [kg/s]	Release duration [s]	Largest Distance to 1% lethality [m]	Largest Distance to VRW [m]	Largest Distance to AGW [m]	Largest Distance to LBW [m]	Largest distance to LFL [m]	Largest Distance 1% lethality [m]	Corresponding event (1% lethality)	Largest distance to 35 kW/m2 [m]	Largest distance to 10 kW/m2 [m]	Largest distance to 3 kW/m2 [m]	Largest Distance to 0.3 bar [m]	Largest Distance to 0.1 bar [m]
HHTT\Opslag (hexaan)\TP06.1 (35.000 m3)\TP06.1_1 Instantaan Rupture	N-HEXANE	1,5E-05	Hoek van Holland - F 1.5m/s (nacht)	23.432.356							280	280	IRdFFO		85	193	222	297
HHTT\Opslag (hexaan)\TP06.1 (35.000 m3)\TP06.1_2 10 minuten fixed duration release	N-HEXANE	1,5E-05	Hoek van Holland - D 5.0m/s (dag)		39.054	600					327	343	CRIHJP	250	341	487	319	381
HHTT\Opslag (hexaan)\TP06.1 (35.000 m3)\TP06.1_2 10 minuten fixed duration release	N-HEXANE	1,5E-05	Hoek van Holland - D 5.0m/s (nacht)		39.054	600					326	345	CRIHJP	252	344	491	320	381
HHTT\Opslag (hexaan)\TP06.1 (35.000 m3)\TP06.1_2 10 minuten fixed duration release	N-HEXANE	1,5E-05	Hoek van Holland - F 1.5m/s (nacht)		39.054	600					329	417	CRIHJP	311	415	576	276	376
HHTT\Opslag (hexaan)\TP06.1 (35.000 m3)\TP06.1_3 lek leak	N-HEXANE	3,0E-04	Hoek van Holland - D 5.0m/s (dag)			1	1.800						20	CRIHJP	17	37	56	
HHTT\Opslag (hexaan)\TP06.1 (35.000 m3)\TP06.1_3 lek leak	N-HEXANE	3,0E-04	Hoek van Holland - D 5.0m/s (nacht)			1	1.800						20	CRIHJP	17	37	56	
HHTT\Opslag (hexaan)\TP06.1 (35.000 m3)\TP06.1_3 lek leak	N-HEXANE	3,0E-04	Hoek van Holland - F 1.5m/s (nacht)			1	1.800						21	CRIHJP	17	28	53	
HHTT\Opslag (hexaan)\TP06.2 (25.000 m3)\TP06.2_1 Instantaan Rupture	N-HEXANE	1,0E-05	Hoek van Holland - D 5.0m/s (dag)	16.737.397							306	306	IRdFFO		96	228	296	334
HHTT\Opslag (hexaan)\TP06.2 (25.000 m3)\TP06.2_1 Instantaan Rupture	N-HEXANE	1,0E-05	Hoek van Holland - D 5.0m/s (nacht)	16.737.397							308	308	IRdFFO		96	228	298	348
HHTT\Opslag (hexaan)\TP06.2 (25.000 m3)\TP06.2_1 Instantaan Rupture	N-HEXANE	1,0E-05	Hoek van Holland - F 1.5m/s (nacht)	16.737.397							255	255	IRdFFO		85	193	200	271
HHTT\Opslag (hexaan)\TP06.2 (25.000 m3)\TP06.2_2 10 minuten fixed duration release	N-HEXANE	1,0E-05	Hoek van Holland - D 5.0m/s (dag)		27.896	600					310	326	CRIHJP	238	325	463	308	362
HHTT\Opslag (hexaan)\TP06.2 (25.000 m3)\TP06.2_2 10 minuten fixed duration release	N-HEXANE	1,0E-05	Hoek van Holland - D 5.0m/s (nacht)		27.896	600					310	329	CRIHJP	239	327	468	304	362
HHTT\Opslag (hexaan)\TP06.2 (25.000 m3)\TP06.2_2 10 minuten fixed duration release	N-HEXANE	1,0E-05	Hoek van Holland - F 1.5m/s (nacht)		27.896	600					318	397	CRIHJP	296	395	548	267	362
HHTT\Opslag (hexaan)\TP06.2 (25.000 m3)\TP06.2_3 lek leak	N-HEXANE	2,0E-04	Hoek van Holland - D 5.0m/s (dag)			1	1.800						20	CRIHJP	17	37	56	
HHTT\Opslag (hexaan)\TP06.2 (25.000 m3)\TP06.2_3 lek leak	N-HEXANE	2,0E-04	Hoek van Holland - D 5.0m/s (nacht)			1	1.800						20	CRIHJP	17	37	56	
HHTT\Opslag (hexaan)\TP06.2 (25.000 m3)\TP06.2_3 lek leak	N-HEXANE	2,0E-04	Hoek van Holland - F 1.5m/s (nacht)			1	1.800						21	CRIHJP	17	28	53	
HHTT\Opslag (hexaan)\TP07.1 (25.000 m3)\TP07.1_1 Instantaan Rupture	N-HEXANE	1,5E-05	Hoek van Holland - D 5.0m/s (dag)	16.737.397							307	307	IRdFFO		101	238	296	334
HHTT\Opslag (hexaan)\TP07.1 (25.000 m3)\TP07.1_1 Instantaan Rupture	N-HEXANE	1,5E-05	Hoek van Holland - D 5.0m/s (nacht)	16.737.397							308	308	IRdFFO		101	237	299	349
HHTT\Opslag (hexaan)\TP07.1 (25.000 m3)\TP07.1_1 Instantaan Rupture	N-HEXANE	1,5E-05	Hoek van Holland - F 1.5m/s (nacht)	16.737.397							256	256	IRdFFO		90	202	201	272
HHTT\Opslag (hexaan)\TP07.1 (25.000 m3)\TP07.1_2 10 minuten fixed duration release	N-HEXANE	1,5E-05	Hoek van Holland - D 5.0m/s (dag)		27.896	600					310	326	CRIHJP	238	325	463	308	362
HHTT\Opslag (hexaan)\TP07.1 (25.000 m3)\TP07.1_2 10 minuten fixed duration release	N-HEXANE	1,5E-05	Hoek van Holland - D 5.0m/s (nacht)		27.896	600					309	329	CRIHJP	239	327	468	306	361
HHTT\Opslag (hexaan)\TP07.1 (25.000 m3)\TP07.1_2 10 minuten fixed duration release	N-HEXANE	1,5E-05	Hoek van Holland - F 1.5m/s (nacht)		27.896	600					319	397	CRIHJP	296	395	548	268	364
HHTT\Opslag (hexaan)\TP07.1 (25.000 m3)\TP07.1_3 lek leak	N-HEXANE	3,0E-04	Hoek van Holland - D 5.0m/s (dag)			1	1.800						20	CRIHJP	17	37	56	
HHTT\Opslag (hexaan)\TP07.1 (25.000 m3)\TP07.1_3 lek leak	N-HEXANE	3,0E-04	Hoek van Holland - D 5.0m/s (nacht)			1	1.800						20	CRIHJP	17	37	56	
HHTT\Opslag (hexaan)\TP07.1 (25.000 m3)\TP07.1_3 lek leak	N-HEXANE	3,0E-04	Hoek van Holland - F 1.5m/s (nacht)			1	1.800						21	CRIHJP	17	28	53	
HHTT\Opslag (hexaan)\TP07.2 (17.000 m3)\TP07.2_1 Instantaan Rupture	N-HEXANE	1,5E-05	Hoek van Holland - D 5.0m/s (dag)	11.381.430							271	271	IRdFFO		101	238	260	313
HHTT\Opslag (hexaan)\TP07.2 (17.000 m3)\TP07.2_1 Instantaan Rupture	N-HEXANE	1,5E-05	Hoek van Holland - D 5.0m/s (nacht)	11.381.430							275	275	IRdFFO		101	237	267	316
HHTT\Opslag (hexaan)\TP07.2 (17.000 m3)\TP07.2_1 Instantaan Rupture	N-HEXANE	1,5E-05	Hoek van Holland - F 1.5m/s (nacht)	11.381.430							244	244	IRdFFO		90	202	186	257
HHTT\Opslag (hexaan)\TP07.2 (17.000 m3)\TP07.2_2 10 minuten fixed duration release	N-HEXANE	1,5E-05	Hoek van Holland - D 5.0m/s (dag)		18.969	600					290	307	CRIHJP	224	305	436	235	319
HHTT\Opslag (hexaan)\TP07.2 (17.000 m3)\TP07.2_2 10 minuten fixed duration release	N-HEXANE	1,5E-05	Hoek van Holland - D 5.0m/s (nacht)		18.969	600					289	309	CRIHJP	225	308	440	291	332
HHTT\Opslag (hexaan)\TP07.2 (17.000 m3)\TP07.2_2 10 minuten fixed duration release	N-HEXANE	1,5E-05	Hoek van Holland - F 1.5m/s (nacht)		18.969	600					301	368	CRIHJP	275	366	508	257	347
HHTT\Opslag (hexaan)\TP07.2 (17.000 m3)\TP07.2_3 lek leak	N-HEXANE	3,0E-04	Hoek van Holland - D 5.0m/s (dag)			1	1.800						20	CRIHJP	17	37	56	
HHTT\Opslag (hexaan)\TP07.2 (17.000 m3)\TP07.2_3 lek leak	N-HEXANE	3,0E-04	Hoek van Holland - D 5.0m/s (nacht)			1	1.800						20	CRIHJP	17	37	56	
HHTT\Opslag (hexaan)\TP07.2 (17.000 m3)\TP07.2_3 lek leak	N-HEXANE	3,0E-04	Hoek van Holland - F 1.5m/s (nacht)			1	1.800						21	CRIHJP	17	28	53	
HHTT\Opslag (hexaan)\TP07.3 (6.000 m3)\TP07.3_1 Instantaan Rupture	N-HEXANE	1,0E-05	Hoek van Holland - D 5.0m/s (dag)	4.016.975							230	230	IRdFFO		101	238	224	268

Path To Root	Substance	Event frequency [AveYear]	Weather	Discharge mass [kg]	Discharge rate [kg/s]	Release duration [s]	Largest Distance to 1% lethality [m]	Largest Distance to VRW [m]	Largest Distance to AGW [m]	Largest Distance to LBW [m]	Largest distance to LFL [m]	Largest Distance 1% lethality [m]	Corresponding event (1% lethality)	Largest distance to 35 kW/m2 [m]	Largest distance to 10 kW/m2 [m]	Largest distance to 3 kW/m2 [m]	Largest Distance to 0.3 bar [m]	Largest Distance to 0.1 bar [m]
HHTT\Opslag (hexaan)\TP07.3 (6.000 m3)\TP07.3_1 Instantaan Rupture	N-HEXANE	1,0E-05	Hoek van Holland - D 5.0m/s (nacht)	4.016.975							232	232	IRdFFO		101	237	228	266
HHTT\Opslag (hexaan)\TP07.3 (6.000 m3)\TP07.3_1 Instantaan Rupture	N-HEXANE	1,0E-05	Hoek van Holland - F 1.5m/s (nacht)	4.016.975							190	190	IRIFFFP		90	202	164	238
HHTT\Opslag (hexaan)\TP07.3 (6.000 m3)\TP07.3_2 10 minuten fixed duration release	N-HEXANE	1,0E-05	Hoek van Holland - D 5.0m/s (dag)		6.695	600					236	253	CRIHJP	184	252	361	194	263
HHTT\Opslag (hexaan)\TP07.3 (6.000 m3)\TP07.3_2 10 minuten fixed duration release	N-HEXANE	1,0E-05	Hoek van Holland - D 5.0m/s (nacht)		6.695	600					235	255	CRIHJP	185	254	364	193	261
HHTT\Opslag (hexaan)\TP07.3 (6.000 m3)\TP07.3_2 10 minuten fixed duration release	N-HEXANE	1,0E-05	Hoek van Holland - F 1.5m/s (nacht)		6.695	600					262	292	CRIHJP	218	291	403	221	297
HHTT\Opslag (hexaan)\TP07.3 (6.000 m3)\TP07.3_3 lek leak	N-HEXANE	2,0E-04	Hoek van Holland - D 5.0m/s (dag)			1	1.800					20	CRIHJP	17	37	56		
HHTT\Opslag (hexaan)\TP07.3 (6.000 m3)\TP07.3_3 lek leak	N-HEXANE	2,0E-04	Hoek van Holland - D 5.0m/s (nacht)			1	1.800					20	CRIHJP	17	37	56		
HHTT\Opslag (hexaan)\TP07.3 (6.000 m3)\TP07.3_3 lek leak	N-HEXANE	2,0E-04	Hoek van Holland - F 1.5m/s (nacht)			1	1.800					21	CRIHJP	17	28	53		
HHTT\Opslag (hexaan)\TP08.1 (35.000 m3)\TP08.1_1 Instantaan Rupture	N-HEXANE	1,5E-05	Hoek van Holland - D 5.0m/s (dag)	23.432.356							328	328	IRdFFO		96	229	319	374
HHTT\Opslag (hexaan)\TP08.1 (35.000 m3)\TP08.1_1 Instantaan Rupture	N-HEXANE	1,5E-05	Hoek van Holland - D 5.0m/s (nacht)	23.432.356							328	328	IRdFFO		97	228	321	379
HHTT\Opslag (hexaan)\TP08.1 (35.000 m3)\TP08.1_1 Instantaan Rupture	N-HEXANE	1,5E-05	Hoek van Holland - F 1.5m/s (nacht)	23.432.356							281	281	IRdFFO		86	194	222	297
HHTT\Opslag (hexaan)\TP08.1 (35.000 m3)\TP08.1_2 10 minuten fixed duration release	N-HEXANE	1,5E-05	Hoek van Holland - D 5.0m/s (dag)		39.054	600					327	343	CRIHJP	250	341	487	319	381
HHTT\Opslag (hexaan)\TP08.1 (35.000 m3)\TP08.1_2 10 minuten fixed duration release	N-HEXANE	1,5E-05	Hoek van Holland - D 5.0m/s (nacht)		39.054	600					326	345	CRIHJP	252	344	491	320	381
HHTT\Opslag (hexaan)\TP08.1 (35.000 m3)\TP08.1_2 10 minuten fixed duration release	N-HEXANE	1,5E-05	Hoek van Holland - F 1.5m/s (nacht)		39.054	600					329	417	CRIHJP	311	415	576	276	375
HHTT\Opslag (hexaan)\TP08.1 (35.000 m3)\TP08.1_3 lek leak	N-HEXANE	3,0E-04	Hoek van Holland - D 5.0m/s (dag)			1	1.800					20	CRIHJP	17	37	56		
HHTT\Opslag (hexaan)\TP08.1 (35.000 m3)\TP08.1_3 lek leak	N-HEXANE	3,0E-04	Hoek van Holland - D 5.0m/s (nacht)			1	1.800					20	CRIHJP	17	37	56		
HHTT\Opslag (hexaan)\TP08.1 (35.000 m3)\TP08.1_3 lek leak	N-HEXANE	3,0E-04	Hoek van Holland - F 1.5m/s (nacht)			1	1.800					21	CRIHJP	17	28	53		
HHTT\Opslag (hexaan)\TP08.2 (9.000 m3)\TP08.2_1 Instantaan Rupture	N-HEXANE	1,0E-05	Hoek van Holland - D 5.0m/s (dag)	6.025.463							245	245	IRdFFO		96	229	237	284
HHTT\Opslag (hexaan)\TP08.2 (9.000 m3)\TP08.2_1 Instantaan Rupture	N-HEXANE	1,0E-05	Hoek van Holland - D 5.0m/s (nacht)	6.025.463							244	244	IRdFFO		97	228	237	285
HHTT\Opslag (hexaan)\TP08.2 (9.000 m3)\TP08.2_1 Instantaan Rupture	N-HEXANE	1,0E-05	Hoek van Holland - F 1.5m/s (nacht)	6.025.463							231	231	IRdFFO		86	194	185	247
HHTT\Opslag (hexaan)\TP08.2 (9.000 m3)\TP08.2_2 10 minuten fixed duration release	N-HEXANE	1,0E-05	Hoek van Holland - D 5.0m/s (dag)		10.042	600					256	273	CRIHJP	199	272	389	208	282
HHTT\Opslag (hexaan)\TP08.2 (9.000 m3)\TP08.2_2 10 minuten fixed duration release	N-HEXANE	1,0E-05	Hoek van Holland - D 5.0m/s (nacht)		10.042	600					255	275	CRIHJP	200	274	393	207	280
HHTT\Opslag (hexaan)\TP08.2 (9.000 m3)\TP08.2_2 10 minuten fixed duration release	N-HEXANE	1,0E-05	Hoek van Holland - F 1.5m/s (nacht)		10.042	600					277	320	CRIHJP	239	319	441	231	312
HHTT\Opslag (hexaan)\TP08.2 (9.000 m3)\TP08.2_3 lek leak	N-HEXANE	2,0E-04	Hoek van Holland - D 5.0m/s (dag)			1	1.800					20	CRIHJP	17	37	56		
HHTT\Opslag (hexaan)\TP08.2 (9.000 m3)\TP08.2_3 lek leak	N-HEXANE	2,0E-04	Hoek van Holland - D 5.0m/s (nacht)			1	1.800					20	CRIHJP	17	37	56		
HHTT\Opslag (hexaan)\TP08.2 (9.000 m3)\TP08.2_3 lek leak	N-HEXANE	2,0E-04	Hoek van Holland - F 1.5m/s (nacht)			1	1.800					21	CRIHJP	17	28	53		
HHTT\Opslag (pentaan)\TP05.3 (17.000 m3)\TP05.3_1 Instantaan Rupture	N-PENTANE	5,0E-06	Hoek van Holland - D 5.0m/s (dag)	10.824.319							435	435	IRIFXP		84	208	385	558
HHTT\Opslag (pentaan)\TP05.3 (17.000 m3)\TP05.3_1 Instantaan Rupture	N-PENTANE	5,0E-06	Hoek van Holland - D 5.0m/s (nacht)	10.824.319							433	433	IRIFFFP		84	207	384	559
HHTT\Opslag (pentaan)\TP05.3 (17.000 m3)\TP05.3_1 Instantaan Rupture	N-PENTANE	5,0E-06	Hoek van Holland - F 1.5m/s (nacht)	10.824.319							456	456	IRdFFP		74	173	301	454
HHTT\Opslag (pentaan)\TP05.3 (17.000 m3)\TP05.3_2 10 minuten fixed duration release	N-PENTANE	5,0E-06	Hoek van Holland - D 5.0m/s (dag)		18.041	600					504	516	CRIHJP	378	514	729	474	607
HHTT\Opslag (pentaan)\TP05.3 (17.000 m3)\TP05.3_2 10 minuten fixed duration release	N-PENTANE	5,0E-06	Hoek van Holland - D 5.0m/s (nacht)		18.041	600					499	520	CRIHJP	380	517	735	471	604
HHTT\Opslag (pentaan)\TP05.3 (17.000 m3)\TP05.3_2 10 minuten fixed duration release	N-PENTANE	5,0E-06	Hoek van Holland - F 1.5m/s (nacht)		18.041	600					758	758	CRfFFP	479	640	888	610	852
HHTT\Opslag (pentaan)\TP05.3 (17.000 m3)\TP05.3_3 lek leak	N-PENTANE	1,0E-04	Hoek van Holland - D 5.0m/s (dag)			1	1.800					20	CRIHJP	16	33	46		
HHTT\Opslag (pentaan)\TP05.3 (17.000 m3)\TP05.3_3 lek leak	N-PENTANE	1,0E-04	Hoek van Holland - D 5.0m/s (nacht)			1	1.800					20	CRIHJP	16	33	47		
HHTT\Opslag (pentaan)\TP05.3 (17.000 m3)\TP05.3_3 lek leak	N-PENTANE	1,0E-04	Hoek van Holland - F 1.5m/s (nacht)			1	1.800					23	CRIHJP	19	28	49		

Path To Root	Substance	Event frequency [AveYear]	Weather	Discharge mass [kg]	Discharge rate [kg/s]	Release duration [s]	Largest Distance to 1% lethality [m]	Largest Distance to VRW [m]	Largest Distance to AGW [m]	Largest Distance to LBW [m]	Largest distance to LFL [m]	Largest Distance 1% lethality [m]	Corresponding event (1% lethality)	Largest distance to 35 kW/m2 [m]	Largest distance to 10 kW/m2 [m]	Largest distance to 3 kW/m2 [m]	Largest Distance to 0.3 bar [m]	Largest Distance to 0.1 bar [m]
HHTT\Opslag (pentaan)\TP05.4 (20.000 m3)\TP05.4_1 Instantaan Rupture	N-PENTANE	5,0E-06	Hoek van Holland - D 5.0m/s (dag)	12.734.493							477	477	IRdFXO		84	208	457	531
HHTT\Opslag (pentaan)\TP05.4 (20.000 m3)\TP05.4_1 Instantaan Rupture	N-PENTANE	5,0E-06	Hoek van Holland - D 5.0m/s (nacht)	12.734.493							476	476	IRdFFO		84	207	458	531
HHTT\Opslag (pentaan)\TP05.4 (20.000 m3)\TP05.4_1 Instantaan Rupture	N-PENTANE	5,0E-06	Hoek van Holland - F 1.5m/s (nacht)	12.734.493							464	464	IRdFFP		74	173	315	457
HHTT\Opslag (pentaan)\TP05.4 (20.000 m3)\TP05.4_2 10 minuten fixed duration release	N-PENTANE	5,0E-06	Hoek van Holland - D 5.0m/s (dag)		21.224	600					521	531	CRiHJP	389	529	751	465	628
HHTT\Opslag (pentaan)\TP05.4 (20.000 m3)\TP05.4_2 10 minuten fixed duration release	N-PENTANE	5,0E-06	Hoek van Holland - D 5.0m/s (nacht)		21.224	600					514	535	CRiHJP	391	533	757	486	623
HHTT\Opslag (pentaan)\TP05.4 (20.000 m3)\TP05.4_2 10 minuten fixed duration release	N-PENTANE	5,0E-06	Hoek van Holland - F 1.5m/s (nacht)		21.224	600					769	769	CRiFFP	497	663	920	622	870
HHTT\Opslag (pentaan)\TP05.4 (20.000 m3)\TP05.4_3 lek	N-PENTANE	1,0E-04	Hoek van Holland - D 5.0m/s (dag)			1	1.800						20	16	33	46		
HHTT\Opslag (pentaan)\TP05.4 (20.000 m3)\TP05.4_3 lek	N-PENTANE	1,0E-04	Hoek van Holland - D 5.0m/s (nacht)			1	1.800						20	16	33	47		
HHTT\Opslag (pentaan)\TP05.4 (20.000 m3)\TP05.4_3 lek	N-PENTANE	1,0E-04	Hoek van Holland - F 1.5m/s (nacht)			1	1.800						23	19	28	49		
HHTT\Schepen\Klasse 0* (pentaan)\Berth V1\Aanvaring\S1G_K0*\S1G_K0* fixed duration release	N-PENTANE	8,5E-06	Hoek van Holland - D 5.0m/s (dag)			27	1.800				63	65	CRiFFP	44	64	155	59	94
HHTT\Schepen\Klasse 0* (pentaan)\Berth V1\Aanvaring\S1G_K0*\S1G_K0* fixed duration release	N-PENTANE	8,5E-06	Hoek van Holland - D 5.0m/s (nacht)			27	1.800				59	70	CRiFFP	44	69	165	55	88
HHTT\Schepen\Klasse 0* (pentaan)\Berth V1\Aanvaring\S1G_K0*\S1G_K0* fixed duration release	N-PENTANE	8,5E-06	Hoek van Holland - F 1.5m/s (nacht)			27	1.800				185	185	CRdFFP	47	88	197	166	259
HHTT\Schepen\Klasse 0* (pentaan)\Berth V1\Aanvaring\S1K_K0*\S1K_K0* fixed duration release	N-PENTANE	1,7E-05	Hoek van Holland - D 5.0m/s (dag)			11	1.800				40	42	CRiFFP	31	42	102		
HHTT\Schepen\Klasse 0* (pentaan)\Berth V1\Aanvaring\S1K_K0*\S1K_K0* fixed duration release	N-PENTANE	1,7E-05	Hoek van Holland - D 5.0m/s (nacht)			11	1.800				38	45	CRiFFP	31	45	108		
HHTT\Schepen\Klasse 0* (pentaan)\Berth V1\Aanvaring\S1K_K0*\S1K_K0* fixed duration release	N-PENTANE	1,7E-05	Hoek van Holland - F 1.5m/s (nacht)			11	1.800				106	106	CRdFFO	35	57	131	103	156
HHTT\Schepen\Klasse 0* (pentaan)\Berth V1\Laden\S1s-01_K0*\S1s-01_K0* line rupture	N-PENTANE	5,2E-07	Hoek van Holland - D 5.0m/s (dag)			149	594				229	229	CRdFFP	115	156	319	226	306
HHTT\Schepen\Klasse 0* (pentaan)\Berth V1\Laden\S1s-01_K0*\S1s-01_K0* line rupture	N-PENTANE	5,2E-07	Hoek van Holland - D 5.0m/s (nacht)			149	594				204	204	CRdFFP	114	155	321	189	283
HHTT\Schepen\Klasse 0* (pentaan)\Berth V1\Laden\S1s-01_K0*\S1s-01_K0* line rupture	N-PENTANE	5,2E-07	Hoek van Holland - F 1.5m/s (nacht)			149	594				311	311	CRdFFP	130	172	302	253	395
HHTT\Schepen\Klasse 0* (pentaan)\Berth V1\Laden\S1s-02/03_K0*\S1s-02_K0* line rupture	N-PENTANE	5,8E-08	Hoek van Holland - D 5.0m/s (dag)			295	1.796				369	369	CRdFFP	149	208	449	324	491
HHTT\Schepen\Klasse 0* (pentaan)\Berth V1\Laden\S1s-02/03_K0*\S1s-02_K0* line rupture	N-PENTANE	5,8E-08	Hoek van Holland - D 5.0m/s (nacht)			295	1.796				352	352	CRdFFP	149	220	476	304	465
HHTT\Schepen\Klasse 0* (pentaan)\Berth V1\Laden\S1s-02/03_K0*\S1s-02_K0* line rupture	N-PENTANE	5,8E-08	Hoek van Holland - F 1.5m/s (nacht)			295	1.796				748	749	CRdFXO	169	225	426	749	905
HHTT\Schepen\Klasse 0* (pentaan)\Berth V1\Laden\S1s-02/03_K0*\S1s-03_K0* leak	N-PENTANE	5,8E-06	Hoek van Holland - D 5.0m/s (dag)			14	1.800				83	83	CNdFFO	50	68	96		
HHTT\Schepen\Klasse 0* (pentaan)\Berth V1\Laden\S1s-02/03_K0*\S1s-03_K0* leak	N-PENTANE	5,8E-06	Hoek van Holland - D 5.0m/s (nacht)			14	1.800				82	82	CNdFFO	50	68	97		
HHTT\Schepen\Klasse 0* (pentaan)\Berth V1\Laden\S1s-02/03_K0*\S1s-03_K0* leak	N-PENTANE	5,8E-06	Hoek van Holland - F 1.5m/s (nacht)			14	1.800				201	201	CRdFFP	61	79	107	151	213
HHTT\Schepen\Klasse 0* (pentaan)\Berth V1\Laden\S1a-01_K0*\S1a-01_K0* line rupture	N-PENTANE	3,8E-07	Hoek van Holland - D 5.0m/s (dag)			149	594				230	230	CRdFFP	115	156	319	227	307
HHTT\Schepen\Klasse 0* (pentaan)\Berth V1\Laden\S1a-01_K0*\S1a-01_K0* line rupture	N-PENTANE	3,8E-07	Hoek van Holland - D 5.0m/s (nacht)			149	594				206	206	CRdFFP	114	155	321	190	283
HHTT\Schepen\Klasse 0* (pentaan)\Berth V1\Laden\S1a-01_K0*\S1a-01_K0* line rupture	N-PENTANE	3,8E-07	Hoek van Holland - F 1.5m/s (nacht)			149	594				311	311	CRdFFP	130	172	302	253	395
HHTT\Schepen\Klasse 0* (pentaan)\Berth V1\Laden\S1a-02/03_K0*\S1a-02_K0* line rupture	N-PENTANE	4,3E-08	Hoek van Holland - D 5.0m/s (dag)			295	1.796				369	369	CRdFFP	149	208	449	324	491
HHTT\Schepen\Klasse 0* (pentaan)\Berth V1\Laden\S1a-02/03_K0*\S1a-02_K0* line rupture	N-PENTANE	4,3E-08	Hoek van Holland - D 5.0m/s (nacht)			295	1.796				352	352	CRdFFP	149	220	476	304	465
HHTT\Schepen\Klasse 0* (pentaan)\Berth V1\Laden\S1a-02/03_K0*\S1a-02_K0* line rupture	N-PENTANE	4,3E-08	Hoek van Holland - F 1.5m/s (nacht)			295	1.796				748	749	CRdFXO	169	225	426	749	905
HHTT\Schepen\Klasse 0* (pentaan)\Berth V1\Laden\S1a-02/03_K0*\S1a-03_K0* leak	N-PENTANE	4,3E-06	Hoek van Holland - D 5.0m/s (dag)			14	1.800				83	83	CNdFFO	50	68	96		
HHTT\Schepen\Klasse 0* (pentaan)\Berth V1\Laden\S1a-02/03_K0*\S1a-03_K0* leak	N-PENTANE	4,3E-06	Hoek van Holland - D 5.0m/s (nacht)			14	1.800				82	82	CNdFFO	50	68	97		

Path To Root	Substance	Event frequency [AveYear]	Weather	Discharge mass [kg]	Discharge rate [kg/s]	Release duration [s]	Largest Distance to 1% lethality [m]	Largest Distance to VRW [m]	Largest Distance to AGW [m]	Largest Distance to LBW [m]	Largest distance to LFL [m]	Largest Distance 1% lethality [m]	Corresponding event (1% lethality)	Largest distance to 35 kW/m2 [m]	Largest distance to 10 kW/m2 [m]	Largest distance to 3 kW/m2 [m]	Largest Distance to 0.3 bar [m]	Largest Distance to 0.1 bar [m]
HHTT\Schepen\Klasse 0* (pentaan)\Berth V1\Laden\S1a-02\03_K0*\S1a-03_K0* leak	N-PENTANE	4,3E-06	Hoek van Holland - F 1.5m/s (nacht)		14	1.800					201	201	CRdFFP	61	79	107	151	213
HHTT\Schepen\Klasse 0* (pentaan)\Berth V1\Lossen\S1s-01_K0*\S1s-01_K0* line rupture	N-PENTANE	4,3E-07	Hoek van Holland - D 5.0m/s (dag)		231	605					280	292	CRdFXP	136	185	368	292	350
HHTT\Schepen\Klasse 0* (pentaan)\Berth V1\Lossen\S1s-01_K0*\S1s-01_K0* line rupture	N-PENTANE	4,3E-07	Hoek van Holland - D 5.0m/s (nacht)		231	605					254	267	CRdFXP	135	185	372	267	316
HHTT\Schepen\Klasse 0* (pentaan)\Berth V1\Lossen\S1s-01_K0*\S1s-01_K0* line rupture	N-PENTANE	4,3E-07	Hoek van Holland - F 1.5m/s (nacht)		231	605					373	373	CRdFFP	154	204	353	298	461
HHTT\Schepen\Klasse 0* (pentaan)\Berth V1\Lossen\S1s-02\03_K0*\S1s-02_K0* line rupture	N-PENTANE	4,8E-08	Hoek van Holland - D 5.0m/s (dag)		470	1.793					478	478	CRfFXP	177	242	495	416	634
HHTT\Schepen\Klasse 0* (pentaan)\Berth V1\Lossen\S1s-02\03_K0*\S1s-02_K0* line rupture	N-PENTANE	4,8E-08	Hoek van Holland - D 5.0m/s (nacht)		470	1.793					439	439	CRdFFP	176	242	494	407	520
HHTT\Schepen\Klasse 0* (pentaan)\Berth V1\Lossen\S1s-02\03_K0*\S1s-02_K0* line rupture	N-PENTANE	4,8E-08	Hoek van Holland - F 1.5m/s (nacht)		470	1.793					859	859	CRdFFO	202	268	426	801	971
HHTT\Schepen\Klasse 0* (pentaan)\Berth V1\Lossen\S1s-02\03_K0*\S1s-03_K0* leak	N-PENTANE	4,8E-06	Hoek van Holland - D 5.0m/s (dag)		14	1.800					82	82	CNdFFO	50	68	96		
HHTT\Schepen\Klasse 0* (pentaan)\Berth V1\Lossen\S1s-02\03_K0*\S1s-03_K0* leak	N-PENTANE	4,8E-06	Hoek van Holland - D 5.0m/s (nacht)		14	1.800					82	82	CNdFFO	50	68	97		
HHTT\Schepen\Klasse 0* (pentaan)\Berth V1\Lossen\S1s-02\03_K0*\S1s-03_K0* leak	N-PENTANE	4,8E-06	Hoek van Holland - F 1.5m/s (nacht)		14	1.800					200	200	CRdFFP	61	79	107	150	213
HHTT\Schepen\Klasse 0* (pentaan)\Berth V1\Lossen\S1a-01_K0*\S1a-01_K0* line rupture	N-PENTANE	3,2E-07	Hoek van Holland - D 5.0m/s (dag)		79	1.783					147	147	CRdFXP	89	120	250	135	207
HHTT\Schepen\Klasse 0* (pentaan)\Berth V1\Lossen\S1a-01_K0*\S1a-01_K0* line rupture	N-PENTANE	3,2E-07	Hoek van Holland - D 5.0m/s (nacht)		79	1.783					140	140	CRdFFP	88	120	267	127	186
HHTT\Schepen\Klasse 0* (pentaan)\Berth V1\Lossen\S1a-01_K0*\S1a-01_K0* line rupture	N-PENTANE	3,2E-07	Hoek van Holland - F 1.5m/s (nacht)		79	1.783					403	415	CRdFXO	99	157	327	415	515
HHTT\Schepen\Klasse 0* (pentaan)\Berth V1\Lossen\S1a-02\03_K0*\S1a-02_K0* line rupture	N-PENTANE	3,6E-08	Hoek van Holland - D 5.0m/s (dag)		470	1.793					478	478	CRfFXP	177	242	495	414	633
HHTT\Schepen\Klasse 0* (pentaan)\Berth V1\Lossen\S1a-02\03_K0*\S1a-02_K0* line rupture	N-PENTANE	3,6E-08	Hoek van Holland - D 5.0m/s (nacht)		470	1.793					441	441	CRfFXP	176	242	494	408	522
HHTT\Schepen\Klasse 0* (pentaan)\Berth V1\Lossen\S1a-02\03_K0*\S1a-02_K0* line rupture	N-PENTANE	3,6E-08	Hoek van Holland - F 1.5m/s (nacht)		470	1.793					860	860	CRdFFO	202	268	426	803	961
HHTT\Schepen\Klasse 0* (pentaan)\Berth V1\Lossen\S1a-02\03_K0*\S1a-03_K0* leak	N-PENTANE	3,6E-06	Hoek van Holland - D 5.0m/s (dag)		14	1.800					83	83	CNdFFO	50	68	96		
HHTT\Schepen\Klasse 0* (pentaan)\Berth V1\Lossen\S1a-02\03_K0*\S1a-03_K0* leak	N-PENTANE	3,6E-06	Hoek van Holland - D 5.0m/s (nacht)		14	1.800					82	82	CNdFFO	50	68	97		
HHTT\Schepen\Klasse 0* (pentaan)\Berth V1\Lossen\S1a-02\03_K0*\S1a-03_K0* leak	N-PENTANE	3,6E-06	Hoek van Holland - F 1.5m/s (nacht)		14	1.800					201	201	CRdFFP	61	79	107	151	213
HHTT\Schepen\Klasse 0* (pentaan)\Berth V2, V3 en V4\Aanvaring\S2/3/4G_K0*\S2/3/4G_K0* fixed duration release	N-PENTANE	2,6E-05	Hoek van Holland - D 5.0m/s (dag)		27	1.800					64	65	CRfFFP	44	64	155	59	94
HHTT\Schepen\Klasse 0* (pentaan)\Berth V2, V3 en V4\Aanvaring\S2/3/4G_K0*\S2/3/4G_K0* fixed duration release	N-PENTANE	2,6E-05	Hoek van Holland - D 5.0m/s (nacht)		27	1.800					59	70	CRfFFP	44	69	165	55	88
HHTT\Schepen\Klasse 0* (pentaan)\Berth V2, V3 en V4\Aanvaring\S2/3/4G_K0*\S2/3/4G_K0* fixed duration release	N-PENTANE	2,6E-05	Hoek van Holland - F 1.5m/s (nacht)		27	1.800					187	187	CRdFFP	47	88	197	167	260
HHTT\Schepen\Klasse 0* (pentaan)\Berth V2, V3 en V4\Aanvaring\S2/3/4K_K0*\S2/3/4K_K0* fixed duration release	N-PENTANE	5,1E-05	Hoek van Holland - D 5.0m/s (dag)		11	1.800					40	42	CRfFFP	31	42	102		
HHTT\Schepen\Klasse 0* (pentaan)\Berth V2, V3 en V4\Aanvaring\S2/3/4K_K0*\S2/3/4K_K0* fixed duration release	N-PENTANE	5,1E-05	Hoek van Holland - D 5.0m/s (nacht)		11	1.800					38	45	CRfFFP	31	45	108		
HHTT\Schepen\Klasse 0* (pentaan)\Berth V2, V3 en V4\Aanvaring\S2/3/4K_K0*\S2/3/4K_K0* fixed duration release	N-PENTANE	5,1E-05	Hoek van Holland - F 1.5m/s (nacht)		11	1.800					107	107	CRdFFO	35	57	131	104	157
HHTT\Schepen\Klasse 0* (pentaan)\Berth V2, V3 en V4\Laden\S2/3/4s-01_K0*\S2/3/4s-01_K0* line rupture	N-PENTANE	1,6E-06	Hoek van Holland - D 5.0m/s (dag)		149	594					227	227	CRdFXP	115	156	319	206	310
HHTT\Schepen\Klasse 0* (pentaan)\Berth V2, V3 en V4\Laden\S2/3/4s-01_K0*\S2/3/4s-01_K0* line rupture	N-PENTANE	1,6E-06	Hoek van Holland - D 5.0m/s (nacht)		149	594					206	206	CRdFFP	114	155	321	190	283
HHTT\Schepen\Klasse 0* (pentaan)\Berth V2, V3 en V4\Laden\S2/3/4s-01_K0*\S2/3/4s-01_K0* line rupture	N-PENTANE	1,6E-06	Hoek van Holland - F 1.5m/s (nacht)		149	594					311	311	CRdFFP	130	172	302	253	395
HHTT\Schepen\Klasse 0* (pentaan)\Berth V2, V3 en V4\Laden\S2/3/4s-02_K0*\S2/3/4s-02_K0* line rupture	N-PENTANE	1,7E-07	Hoek van Holland - D 5.0m/s (dag)		295	1.796					369	369	CRdFXP	149	208	449	324	491

Path To Root	Substance	Event frequency [AveYear]	Weather	Discharge mass [kg]	Discharge rate [kg/s]	Release duration [s]	Largest Distance to 1% lethality [m]	Largest Distance to VRV [m]	Largest Distance to AGW [m]	Largest Distance to LBW [m]	Largest distance to LFL [m]	Largest Distance 1% lethality [m]	Correpond ing event (1% lethality)	Largest distance to 35 kW/m2 [m]	Largest distance to 10 kW/m2 [m]	Largest distance to 3 kW/m2 [m]	Largest Distance to 0.3 bar [m]	Largest Distance to 0.1 bar [m]
HHTT\Schepen\Klasse 0* (pentaan)\Berth V2, V3 en V4\Laden\S2/3/4s-02_K0*\S2/3/4s-02_K0* line rupture	N-PENTANE	1,7E-07	Hoek van Holland - D 5.0m/s (nacht)		295	1.796					352	352	CRdFFP	149	220	476	304	465
HHTT\Schepen\Klasse 0* (pentaan)\Berth V2, V3 en V4\Laden\S2/3/4s-02_K0*\S2/3/4s-02_K0* line rupture	N-PENTANE	1,7E-07	Hoek van Holland - F 1.5m/s (nacht)		295	1.796					748	749	CRdFXO	169	225	426	749	905
HHTT\Schepen\Klasse 0* (pentaan)\Berth V2, V3 en V4\Laden\S2/3/4s-03_K0*\S2/3/4s-03_K0* leak	N-PENTANE	1,7E-05	Hoek van Holland - D 5.0m/s (dag)		14	1.800					83	83	CNdFFO	50	68	96		
HHTT\Schepen\Klasse 0* (pentaan)\Berth V2, V3 en V4\Laden\S2/3/4s-03_K0*\S2/3/4s-03_K0* leak	N-PENTANE	1,7E-05	Hoek van Holland - D 5.0m/s (nacht)		14	1.800					82	82	CNdFFO	50	68	97		
HHTT\Schepen\Klasse 0* (pentaan)\Berth V2, V3 en V4\Laden\S2/3/4s-03_K0*\S2/3/4s-03_K0* leak	N-PENTANE	1,7E-05	Hoek van Holland - F 1.5m/s (nacht)		14	1.800					201	201	CRdFFP	61	79	107	151	213
HHTT\Schepen\Klasse 0* (pentaan)\Berth V2, V3 en V4\Laden\S2/3/4a-01_K0*\S2/3/4a-01_K0* line rupture	N-PENTANE	1,2E-06	Hoek van Holland - D 5.0m/s (dag)		149	594					227	227	CRdFXP	115	156	319	206	310
HHTT\Schepen\Klasse 0* (pentaan)\Berth V2, V3 en V4\Laden\S2/3/4a-01_K0*\S2/3/4a-01_K0* line rupture	N-PENTANE	1,2E-06	Hoek van Holland - D 5.0m/s (nacht)		149	594					206	206	CRdFFP	114	155	321	190	283
HHTT\Schepen\Klasse 0* (pentaan)\Berth V2, V3 en V4\Laden\S2/3/4a-01_K0*\S2/3/4a-01_K0* line rupture	N-PENTANE	1,2E-06	Hoek van Holland - F 1.5m/s (nacht)		149	594					311	311	CRdFFP	130	172	302	253	395
HHTT\Schepen\Klasse 0* (pentaan)\Berth V2, V3 en V4\Laden\S2/3/4a-02_K0*\S2/3/4a-02_K0* line rupture	N-PENTANE	1,3E-07	Hoek van Holland - D 5.0m/s (dag)		295	1.796					369	369	CRdFXP	149	208	449	324	491
HHTT\Schepen\Klasse 0* (pentaan)\Berth V2, V3 en V4\Laden\S2/3/4a-02_K0*\S2/3/4a-02_K0* line rupture	N-PENTANE	1,3E-07	Hoek van Holland - D 5.0m/s (nacht)		295	1.796					352	352	CRdFFP	149	220	476	304	465
HHTT\Schepen\Klasse 0* (pentaan)\Berth V2, V3 en V4\Laden\S2/3/4a-02_K0*\S2/3/4a-02_K0* line rupture	N-PENTANE	1,3E-07	Hoek van Holland - F 1.5m/s (nacht)		295	1.796					748	749	CRdFXO	169	225	426	749	905
HHTT\Schepen\Klasse 0* (pentaan)\Berth V2, V3 en V4\Laden\S2/3/4a-03_K0*\S2/3/4a-03_K0* leak	N-PENTANE	1,3E-05	Hoek van Holland - D 5.0m/s (dag)		14	1.800					83	83	CNdFFO	50	68	96		
HHTT\Schepen\Klasse 0* (pentaan)\Berth V2, V3 en V4\Laden\S2/3/4a-03_K0*\S2/3/4a-03_K0* leak	N-PENTANE	1,3E-05	Hoek van Holland - D 5.0m/s (nacht)		14	1.800					82	82	CNdFFO	50	68	97		
HHTT\Schepen\Klasse 0* (pentaan)\Berth V2, V3 en V4\Laden\S2/3/4a-03_K0*\S2/3/4a-03_K0* leak	N-PENTANE	1,3E-05	Hoek van Holland - F 1.5m/s (nacht)		14	1.800					201	201	CRdFFP	61	79	107	151	213
HHTT\Schepen\Klasse 0* (pentaan)\Berth V2, V3 en V4\Lossen\S2/3/4s-01_K0*\S2/3/4s-01_K0* line rupture	N-PENTANE	1,3E-06	Hoek van Holland - D 5.0m/s (dag)		231	605					279	279	CRiFXP	136	185	368	253	379
HHTT\Schepen\Klasse 0* (pentaan)\Berth V2, V3 en V4\Lossen\S2/3/4s-01_K0*\S2/3/4s-01_K0* line rupture	N-PENTANE	1,3E-06	Hoek van Holland - D 5.0m/s (nacht)		231	605					254	254	CRiFXP	135	185	372	230	344
HHTT\Schepen\Klasse 0* (pentaan)\Berth V2, V3 en V4\Lossen\S2/3/4s-01_K0*\S2/3/4s-01_K0* line rupture	N-PENTANE	1,3E-06	Hoek van Holland - F 1.5m/s (nacht)		231	605					373	373	CRdFFP	154	204	353	298	461
HHTT\Schepen\Klasse 0* (pentaan)\Berth V2, V3 en V4\Lossen\S2/3/4s-02_K0*\S2/3/4s-02_K0* line rupture	N-PENTANE	1,4E-07	Hoek van Holland - D 5.0m/s (dag)		470	1.793					478	478	CRiFXP	177	242	495	414	633
HHTT\Schepen\Klasse 0* (pentaan)\Berth V2, V3 en V4\Lossen\S2/3/4s-02_K0*\S2/3/4s-02_K0* line rupture	N-PENTANE	1,4E-07	Hoek van Holland - D 5.0m/s (nacht)		470	1.793					441	441	CRiFXP	176	242	494	408	522
HHTT\Schepen\Klasse 0* (pentaan)\Berth V2, V3 en V4\Lossen\S2/3/4s-02_K0*\S2/3/4s-02_K0* line rupture	N-PENTANE	1,4E-07	Hoek van Holland - F 1.5m/s (nacht)		470	1.793					860	860	CRdFFO	202	268	426	803	961
HHTT\Schepen\Klasse 0* (pentaan)\Berth V2, V3 en V4\Lossen\S2/3/4s-03_K0*\S2/3/4s-03_K0* leak	N-PENTANE	1,4E-05	Hoek van Holland - D 5.0m/s (dag)		14	1.800					83	83	CNdFFO	50	68	96		
HHTT\Schepen\Klasse 0* (pentaan)\Berth V2, V3 en V4\Lossen\S2/3/4s-03_K0*\S2/3/4s-03_K0* leak	N-PENTANE	1,4E-05	Hoek van Holland - D 5.0m/s (nacht)		14	1.800					82	82	CNdFFO	50	68	97		
HHTT\Schepen\Klasse 0* (pentaan)\Berth V2, V3 en V4\Lossen\S2/3/4s-03_K0*\S2/3/4s-03_K0* leak	N-PENTANE	1,4E-05	Hoek van Holland - F 1.5m/s (nacht)		14	1.800					201	201	CRdFFP	61	79	107	151	213
HHTT\Schepen\Klasse 0* (pentaan)\Berth V2, V3 en V4\Lossen\S2/3/4a-01_K0*\S2/3/4a-01_K0* line rupture	N-PENTANE	9,6E-07	Hoek van Holland - D 5.0m/s (dag)		79	1.783					147	147	CRdFFP	89	120	250	135	207
HHTT\Schepen\Klasse 0* (pentaan)\Berth V2, V3 en V4\Lossen\S2/3/4a-01_K0*\S2/3/4a-01_K0* line rupture	N-PENTANE	9,6E-07	Hoek van Holland - D 5.0m/s (nacht)		79	1.783					140	140	CRdFXP	88	120	267	127	186
HHTT\Schepen\Klasse 0* (pentaan)\Berth V2, V3 en V4\Lossen\S2/3/4a-01_K0*\S2/3/4a-01_K0* line rupture	N-PENTANE	9,6E-07	Hoek van Holland - F 1.5m/s (nacht)		79	1.783					403	415	CRdFXO	99	157	327	415	515

Path To Root	Substance	Event frequency [AveYear]	Weather	Discharge mass [kg]	Discharge rate [kg/s]	Release duration [s]	Largest Distance to 1% lethality [m]	Largest Distance to VRW [m]	Largest Distance to AGW [m]	Largest Distance to LBW [m]	Largest distance to LFL [m]	Largest Distance 1% lethality [m]	Corresponding event (1% lethality)	Largest distance to 35 kW/m2 [m]	Largest distance to 10 kW/m2 [m]	Largest distance to 3 kW/m2 [m]	Largest Distance to 0.3 bar [m]	Largest Distance to 0.1 bar [m]
HHTT\Schepen\Klasse 0* (pentaan)\Berth V2, V3 en V4\Lossen\S2/3/4a-02_K0*\S2/3/4a-02_K0* line rupture	N-PENTANE	1,1E-07	Hoek van Holland - D 5.0m/s (dag)		470	1.793					478	478	CRfFXP	177	242	495	416	634
HHTT\Schepen\Klasse 0* (pentaan)\Berth V2, V3 en V4\Lossen\S2/3/4a-02_K0*\S2/3/4a-02_K0* line rupture	N-PENTANE	1,1E-07	Hoek van Holland - D 5.0m/s (nacht)		470	1.793					439	439	CRfFXP	176	242	494	407	520
HHTT\Schepen\Klasse 0* (pentaan)\Berth V2, V3 en V4\Lossen\S2/3/4a-02_K0*\S2/3/4a-02_K0* line rupture	N-PENTANE	1,1E-07	Hoek van Holland - F 1.5m/s (nacht)		470	1.793					859	859	CRdFFO	202	268	426	801	971
HHTT\Schepen\Klasse 0* (pentaan)\Berth V2, V3 en V4\Lossen\S2/3/4a-03_K0*\S2/3/4a-03_K0* leak	N-PENTANE	1,1E-05	Hoek van Holland - D 5.0m/s (dag)		14	1.800					83	83	CNdFFO	50	68	96		
HHTT\Schepen\Klasse 0* (pentaan)\Berth V2, V3 en V4\Lossen\S2/3/4a-03_K0*\S2/3/4a-03_K0* leak	N-PENTANE	1,1E-05	Hoek van Holland - D 5.0m/s (nacht)		14	1.800					82	82	CNdFFO	50	68	97		
HHTT\Schepen\Klasse 0* (pentaan)\Berth V2, V3 en V4\Lossen\S2/3/4a-03_K0*\S2/3/4a-03_K0* leak	N-PENTANE	1,1E-05	Hoek van Holland - F 1.5m/s (nacht)		14	1.800					201	201	CRdFFP	61	79	107	151	213
HHTT\Schepen\Klasse 0* (pentaan)\Berth V5Aanvaring\S5G_K0*\S5G_K0* fixed duration release	N-PENTANE	8,5E-06	Hoek van Holland - D 5.0m/s (dag)		27	1.800					64	65	CRfFFP	44	64	155	59	94
HHTT\Schepen\Klasse 0* (pentaan)\Berth V5Aanvaring\S5G_K0*\S5G_K0* fixed duration release	N-PENTANE	8,5E-06	Hoek van Holland - D 5.0m/s (nacht)		27	1.800					59	70	CRfFFP	44	69	165	55	88
HHTT\Schepen\Klasse 0* (pentaan)\Berth V5Aanvaring\S5G_K0*\S5G_K0* fixed duration release	N-PENTANE	8,5E-06	Hoek van Holland - F 1.5m/s (nacht)		27	1.800					187	187	CRdFXP	47	88	197	167	260
HHTT\Schepen\Klasse 0* (pentaan)\Berth V5Aanvaring\S5K_K0*\S5K_K0* fixed duration release	N-PENTANE	1,7E-05	Hoek van Holland - D 5.0m/s (dag)		11	1.800					40	42	CRfFFP	31	42	102		
HHTT\Schepen\Klasse 0* (pentaan)\Berth V5Aanvaring\S5K_K0*\S5K_K0* fixed duration release	N-PENTANE	1,7E-05	Hoek van Holland - D 5.0m/s (nacht)		11	1.800					38	45	CRfFFP	31	45	108		
HHTT\Schepen\Klasse 0* (pentaan)\Berth V5Aanvaring\S5K_K0*\S5K_K0* fixed duration release	N-PENTANE	1,7E-05	Hoek van Holland - F 1.5m/s (nacht)		11	1.800					107	107	CRdFFO	35	57	131	104	157
HHTT\Schepen\Klasse 0* (pentaan)\Berth V5\Laden\S5s-01_K0*\S5s-01_K0* line rupture	N-PENTANE	5,2E-07	Hoek van Holland - D 5.0m/s (dag)		149	594					230	238	CRdFXP	115	156	319	238	281
HHTT\Schepen\Klasse 0* (pentaan)\Berth V5\Laden\S5s-01_K0*\S5s-01_K0* line rupture	N-PENTANE	5,2E-07	Hoek van Holland - D 5.0m/s (nacht)		149	594					209	216	CRdFXP	114	155	321	216	257
HHTT\Schepen\Klasse 0* (pentaan)\Berth V5\Laden\S5s-01_K0*\S5s-01_K0* line rupture	N-PENTANE	5,2E-07	Hoek van Holland - F 1.5m/s (nacht)		149	594					311	311	CRdFFP	130	172	302	253	395
HHTT\Schepen\Klasse 0* (pentaan)\Berth V5\Laden\S5s-02_K0*\S5s-02_K0* line rupture	N-PENTANE	5,8E-08	Hoek van Holland - D 5.0m/s (dag)		295	1.796					369	369	CRdFFP	149	208	449	324	491
HHTT\Schepen\Klasse 0* (pentaan)\Berth V5\Laden\S5s-02_K0*\S5s-02_K0* line rupture	N-PENTANE	5,8E-08	Hoek van Holland - D 5.0m/s (nacht)		295	1.796					352	352	CRdFFP	149	220	476	304	465
HHTT\Schepen\Klasse 0* (pentaan)\Berth V5\Laden\S5s-02_K0*\S5s-02_K0* line rupture	N-PENTANE	5,8E-08	Hoek van Holland - F 1.5m/s (nacht)		295	1.796					748	749	CRdFXO	169	225	426	749	905
HHTT\Schepen\Klasse 0* (pentaan)\Berth V5\Laden\S5s-03_K0*\S5s-03_K0* leak	N-PENTANE	5,8E-06	Hoek van Holland - D 5.0m/s (dag)		14	1.800					83	83	CNdFFO	50	68	96		
HHTT\Schepen\Klasse 0* (pentaan)\Berth V5\Laden\S5s-03_K0*\S5s-03_K0* leak	N-PENTANE	5,8E-06	Hoek van Holland - D 5.0m/s (nacht)		14	1.800					82	82	CNdFFO	50	68	97		
HHTT\Schepen\Klasse 0* (pentaan)\Berth V5\Laden\S5s-03_K0*\S5s-03_K0* leak	N-PENTANE	5,8E-06	Hoek van Holland - F 1.5m/s (nacht)		14	1.800					201	201	CRdFFP	61	79	107	151	213
HHTT\Schepen\Klasse 0* (pentaan)\Berth V5\Laden\S5a-01_K0*\S5a-01_K0* line rupture	N-PENTANE	3,8E-07	Hoek van Holland - D 5.0m/s (dag)		149	594					230	238	CRdFXP	115	156	319	238	281
HHTT\Schepen\Klasse 0* (pentaan)\Berth V5\Laden\S5a-01_K0*\S5a-01_K0* line rupture	N-PENTANE	3,8E-07	Hoek van Holland - D 5.0m/s (nacht)		149	594					209	216	CRdFXP	114	155	321	216	257
HHTT\Schepen\Klasse 0* (pentaan)\Berth V5\Laden\S5a-01_K0*\S5a-01_K0* line rupture	N-PENTANE	3,8E-07	Hoek van Holland - F 1.5m/s (nacht)		149	594					311	311	CRdFFP	130	172	302	253	395
HHTT\Schepen\Klasse 0* (pentaan)\Berth V5\Laden\S5a-02_K0*\S5a-02_K0* line rupture	N-PENTANE	4,3E-08	Hoek van Holland - D 5.0m/s (dag)		295	1.796					369	369	CRdFFP	149	208	449	324	491
HHTT\Schepen\Klasse 0* (pentaan)\Berth V5\Laden\S5a-02_K0*\S5a-02_K0* line rupture	N-PENTANE	4,3E-08	Hoek van Holland - D 5.0m/s (nacht)		295	1.796					352	352	CRdFFP	149	220	476	304	465
HHTT\Schepen\Klasse 0* (pentaan)\Berth V5\Laden\S5a-02_K0*\S5a-02_K0* line rupture	N-PENTANE	4,3E-08	Hoek van Holland - F 1.5m/s (nacht)		295	1.796					748	749	CRdFXO	169	225	426	749	905
HHTT\Schepen\Klasse 0* (pentaan)\Berth V5\Laden\S5a-03_K0*\S5a-03_K0* leak	N-PENTANE	4,3E-06	Hoek van Holland - D 5.0m/s (dag)		14	1.800					83	83	CNdFFO	50	68	96		
HHTT\Schepen\Klasse 0* (pentaan)\Berth V5\Laden\S5a-03_K0*\S5a-03_K0* leak	N-PENTANE	4,3E-06	Hoek van Holland - D 5.0m/s (nacht)		14	1.800					82	82	CNdFFO	50	68	97		
HHTT\Schepen\Klasse 0* (pentaan)\Berth V5\Laden\S5a-03_K0*\S5a-03_K0* leak	N-PENTANE	4,3E-06	Hoek van Holland - F 1.5m/s (nacht)		14	1.800					201	201	CRdFFP	61	79	107	151	213

Path To Root	Substance	Event frequency [AveYear]	Weather	Discharge mass [kg]	Discharge rate [kg/s]	Release duration [s]	Largest Distance to 1% lethality [m]	Largest Distance to VRW [m]	Largest Distance to AGW [m]	Largest Distance to LBW [m]	Largest distance to LFL [m]	Largest Distance 1% lethality [m]	Corresponding event (1% lethality)	Largest distance to 35 kW/m2 [m]	Largest distance to 10 kW/m2 [m]	Largest distance to 3 kW/m2 [m]	Largest Distance to 0.3 bar [m]	Largest Distance to 0.1 bar [m]
HHTT\Schepen\Klasse 0* (pentaan)\Berth V5\Lossen\S5s-01_K0*\S5s-01_K0* line rupture	N-PENTANE	4,3E-07	Hoek van Holland - D 5.0m/s (dag)		231	605					285	285	CRdFFP	136	185	368	275	373
HHTT\Schepen\Klasse 0* (pentaan)\Berth V5\Lossen\S5s-01_K0*\S5s-01_K0* line rupture	N-PENTANE	4,3E-07	Hoek van Holland - D 5.0m/s (nacht)		231	605					257	257	CRdFFP	135	185	372	249	337
HHTT\Schepen\Klasse 0* (pentaan)\Berth V5\Lossen\S5s-01_K0*\S5s-01_K0* line rupture	N-PENTANE	4,3E-07	Hoek van Holland - F 1.5m/s (nacht)		231	605					373	373	CRdFFP	154	204	353	298	461
HHTT\Schepen\Klasse 0* (pentaan)\Berth V5\Lossen\S5s-02_K0*\S5s-02_K0* line rupture	N-PENTANE	4,8E-08	Hoek van Holland - D 5.0m/s (dag)		470	1.793					478	478	CRfFXP	177	242	495	414	633
HHTT\Schepen\Klasse 0* (pentaan)\Berth V5\Lossen\S5s-02_K0*\S5s-02_K0* line rupture	N-PENTANE	4,8E-08	Hoek van Holland - D 5.0m/s (nacht)		470	1.793					441	441	CRfFXP	176	242	494	408	522
HHTT\Schepen\Klasse 0* (pentaan)\Berth V5\Lossen\S5s-02_K0*\S5s-02_K0* line rupture	N-PENTANE	4,8E-08	Hoek van Holland - F 1.5m/s (nacht)		470	1.793					860	860	CRdFFO	202	268	426	803	961
HHTT\Schepen\Klasse 0* (pentaan)\Berth V5\Lossen\S5s-03_K0*\S5s-03_K0* leak	N-PENTANE	4,8E-06	Hoek van Holland - D 5.0m/s (dag)		14	1.800					83	83	CNdFFO	50	68	96		
HHTT\Schepen\Klasse 0* (pentaan)\Berth V5\Lossen\S5s-03_K0*\S5s-03_K0* leak	N-PENTANE	4,8E-06	Hoek van Holland - D 5.0m/s (nacht)		14	1.800					82	82	CNdFFO	50	68	97		
HHTT\Schepen\Klasse 0* (pentaan)\Berth V5\Lossen\S5s-03_K0*\S5s-03_K0* leak	N-PENTANE	4,8E-06	Hoek van Holland - F 1.5m/s (nacht)		14	1.800					201	201	CRdFFP	61	79	107	151	213
HHTT\Schepen\Klasse 0* (pentaan)\Berth V5\Lossen\S5a-01_K0*\S5a-01_K0* line rupture	N-PENTANE	3,2E-07	Hoek van Holland - D 5.0m/s (dag)		79	1.783					147	147	CRdFXP	89	120	250	135	207
HHTT\Schepen\Klasse 0* (pentaan)\Berth V5\Lossen\S5a-01_K0*\S5a-01_K0* line rupture	N-PENTANE	3,2E-07	Hoek van Holland - D 5.0m/s (nacht)		79	1.783					140	140	CRdFFP	88	120	267	127	186
HHTT\Schepen\Klasse 0* (pentaan)\Berth V5\Lossen\S5a-01_K0*\S5a-01_K0* line rupture	N-PENTANE	3,2E-07	Hoek van Holland - F 1.5m/s (nacht)		79	1.783					403	415	CRdFXO	99	157	327	415	515
HHTT\Schepen\Klasse 0* (pentaan)\Berth V5\Lossen\S5a-02_K0*\S5a-02_K0* line rupture	N-PENTANE	3,6E-08	Hoek van Holland - D 5.0m/s (dag)		470	1.793					478	478	CRfFXP	177	242	495	416	634
HHTT\Schepen\Klasse 0* (pentaan)\Berth V5\Lossen\S5a-02_K0*\S5a-02_K0* line rupture	N-PENTANE	3,6E-08	Hoek van Holland - D 5.0m/s (nacht)		470	1.793					439	439	CRfFXP	176	242	494	407	520
HHTT\Schepen\Klasse 0* (pentaan)\Berth V5\Lossen\S5a-02_K0*\S5a-02_K0* line rupture	N-PENTANE	3,6E-08	Hoek van Holland - F 1.5m/s (nacht)		470	1.793					859	859	CRdFFO	202	268	426	801	971
HHTT\Schepen\Klasse 0* (pentaan)\Berth V5\Lossen\S5a-03_K0*\S5a-03_K0* leak	N-PENTANE	3,6E-06	Hoek van Holland - D 5.0m/s (dag)		14	1.800					83	83	CNdFFO	50	68	96		
HHTT\Schepen\Klasse 0* (pentaan)\Berth V5\Lossen\S5a-03_K0*\S5a-03_K0* leak	N-PENTANE	3,6E-06	Hoek van Holland - D 5.0m/s (nacht)		14	1.800					82	82	CNdFFO	50	68	97		
HHTT\Schepen\Klasse 0* (pentaan)\Berth V5\Lossen\S5a-03_K0*\S5a-03_K0* leak	N-PENTANE	3,6E-06	Hoek van Holland - F 1.5m/s (nacht)		14	1.800					201	201	CRdFFP	61	79	107	151	213
HHTT\Schepen\Klasse 0* (pentaan)\Berth V6\Aanvaring\S6G_K0*\S6G_K0* fixed duration release	N-PENTANE	8,5E-06	Hoek van Holland - D 5.0m/s (dag)		27	1.800					64	65	CRfFFP	44	64	155	59	94
HHTT\Schepen\Klasse 0* (pentaan)\Berth V6\Aanvaring\S6G_K0*\S6G_K0* fixed duration release	N-PENTANE	8,5E-06	Hoek van Holland - D 5.0m/s (nacht)		27	1.800					59	70	CRfFFP	44	69	165	55	88
HHTT\Schepen\Klasse 0* (pentaan)\Berth V6\Aanvaring\S6G_K0*\S6G_K0* fixed duration release	N-PENTANE	8,5E-06	Hoek van Holland - F 1.5m/s (nacht)		27	1.800					187	187	CRdFXP	47	88	197	167	260
HHTT\Schepen\Klasse 0* (pentaan)\Berth V6\Aanvaring\S6K_K0*\S6K_K0* fixed duration release	N-PENTANE	1,7E-05	Hoek van Holland - D 5.0m/s (dag)		11	1.800					40	42	CRfFFP	31	42	102		
HHTT\Schepen\Klasse 0* (pentaan)\Berth V6\Aanvaring\S6K_K0*\S6K_K0* fixed duration release	N-PENTANE	1,7E-05	Hoek van Holland - D 5.0m/s (nacht)		11	1.800					38	45	CRfFFP	31	45	108		
HHTT\Schepen\Klasse 0* (pentaan)\Berth V6\Aanvaring\S6K_K0*\S6K_K0* fixed duration release	N-PENTANE	1,7E-05	Hoek van Holland - F 1.5m/s (nacht)		11	1.800					107	107	CRdFFO	35	57	131	104	157
HHTT\Schepen\Klasse 0* (pentaan)\Berth V6\Laden\S6s-01_K0*\S6s-01_K0* line rupture	N-PENTANE	5,2E-07	Hoek van Holland - D 5.0m/s (dag)		149	594					230	238	CRdFXP	115	156	319	238	281
HHTT\Schepen\Klasse 0* (pentaan)\Berth V6\Laden\S6s-01_K0*\S6s-01_K0* line rupture	N-PENTANE	5,2E-07	Hoek van Holland - D 5.0m/s (nacht)		149	594					206	206	CRdFFP	114	155	321	190	283
HHTT\Schepen\Klasse 0* (pentaan)\Berth V6\Laden\S6s-01_K0*\S6s-01_K0* line rupture	N-PENTANE	5,2E-07	Hoek van Holland - F 1.5m/s (nacht)		149	594					311	311	CRdFFP	130	172	302	253	395
HHTT\Schepen\Klasse 0* (pentaan)\Berth V6\Laden\S6s-02_K0*\S6s-02_K0* line rupture	N-PENTANE	5,8E-08	Hoek van Holland - D 5.0m/s (dag)		295	1.796					369	369	CRdFFP	149	208	449	324	491
HHTT\Schepen\Klasse 0* (pentaan)\Berth V6\Laden\S6s-02_K0*\S6s-02_K0* line rupture	N-PENTANE	5,8E-08	Hoek van Holland - D 5.0m/s (nacht)		295	1.796					352	352	CRdFFP	149	220	476	304	465
HHTT\Schepen\Klasse 0* (pentaan)\Berth V6\Laden\S6s-02_K0*\S6s-02_K0* line rupture	N-PENTANE	5,8E-08	Hoek van Holland - F 1.5m/s (nacht)		295	1.796					748	748	CRdFFO	169	225	426	604	827
HHTT\Schepen\Klasse 0* (pentaan)\Berth V6\Laden\S6s-03_K0*\S6s-03_K0* leak	N-PENTANE	5,8E-06	Hoek van Holland - D 5.0m/s (dag)		14	1.800					83	83	CNdFFO	50	68	96		
HHTT\Schepen\Klasse 0* (pentaan)\Berth V6\Laden\S6s-03_K0*\S6s-03_K0* leak	N-PENTANE	5,8E-06	Hoek van Holland - D 5.0m/s (nacht)		14	1.800					82	82	CNdFFO	50	68	97		

Path To Root	Substance	Event frequency [AveYear]	Weather	Discharge mass [kg]	Discharge rate [kg/s]	Release duration [s]	Largest Distance to 1% lethality [m]	Largest Distance to VRW [m]	Largest Distance to AGW [m]	Largest Distance to LBW [m]	Largest distance to LFL [m]	Largest Distance 1% lethality [m]	Corresponding event (1% lethality)	Largest distance to 35 kW/m2 [m]	Largest distance to 10 kW/m2 [m]	Largest distance to 3 kW/m2 [m]	Largest Distance to 0.3 bar [m]	Largest Distance to 0.1 bar [m]
HHTT\Schepen\Klasse 0* (pentaan)\Berth V6\Laden\S6s-03_K0*\S6s-03_K0* leak	N-PENTANE	5,8E-06	Hoek van Holland - F 1.5m/s (nacht)		14	1.800					201	201	CRdFFP	61	79	107	151	213
HHTT\Schepen\Klasse 0* (pentaan)\Berth V6\Laden\S6a-01_K0*\S6a-01_K0* line rupture	N-PENTANE	3,8E-07	Hoek van Holland - D 5.0m/s (dag)		149	594					230	238	CRdFXP	115	156	319	238	281
HHTT\Schepen\Klasse 0* (pentaan)\Berth V6\Laden\S6a-01_K0*\S6a-01_K0* line rupture	N-PENTANE	3,8E-07	Hoek van Holland - D 5.0m/s (nacht)		149	594					206	206	CRdFFP	114	155	321	190	283
HHTT\Schepen\Klasse 0* (pentaan)\Berth V6\Laden\S6a-01_K0*\S6a-01_K0* line rupture	N-PENTANE	3,8E-07	Hoek van Holland - F 1.5m/s (nacht)		149	594					311	311	CRdFFP	130	172	302	253	395
HHTT\Schepen\Klasse 0* (pentaan)\Berth V6\Laden\S6a-02_K0*\S6a-02_K0* line rupture	N-PENTANE	4,3E-08	Hoek van Holland - D 5.0m/s (dag)		295	1.796					369	369	CRdFFP	149	208	449	324	491
HHTT\Schepen\Klasse 0* (pentaan)\Berth V6\Laden\S6a-02_K0*\S6a-02_K0* line rupture	N-PENTANE	4,3E-08	Hoek van Holland - D 5.0m/s (nacht)		295	1.796					352	352	CRdFFP	149	220	476	304	465
HHTT\Schepen\Klasse 0* (pentaan)\Berth V6\Laden\S6a-02_K0*\S6a-02_K0* line rupture	N-PENTANE	4,3E-08	Hoek van Holland - F 1.5m/s (nacht)		295	1.796					748	748	CRdFFO	169	225	426	604	827
HHTT\Schepen\Klasse 0* (pentaan)\Berth V6\Laden\S6a-03_K0*\S6a-03_K0* leak	N-PENTANE	4,3E-06	Hoek van Holland - D 5.0m/s (dag)		14	1.800					83	83	CNdFFO	50	68	96		
HHTT\Schepen\Klasse 0* (pentaan)\Berth V6\Laden\S6a-03_K0*\S6a-03_K0* leak	N-PENTANE	4,3E-06	Hoek van Holland - D 5.0m/s (nacht)		14	1.800					82	82	CNdFFO	50	68	97		
HHTT\Schepen\Klasse 0* (pentaan)\Berth V6\Laden\S6a-03_K0*\S6a-03_K0* leak	N-PENTANE	4,3E-06	Hoek van Holland - F 1.5m/s (nacht)		14	1.800					201	201	CRdFFP	61	79	107	151	213
HHTT\Schepen\Klasse 0* (pentaan)\Berth V6\Lossen\S6s-01_K0*\S6s-01_K0* line rupture	N-PENTANE	4,3E-07	Hoek van Holland - D 5.0m/s (dag)		231	605					285	298	CRdFXP	136	185	368	298	350
HHTT\Schepen\Klasse 0* (pentaan)\Berth V6\Lossen\S6s-01_K0*\S6s-01_K0* line rupture	N-PENTANE	4,3E-07	Hoek van Holland - D 5.0m/s (nacht)		231	605					257	257	CRdFFP	135	185	372	249	337
HHTT\Schepen\Klasse 0* (pentaan)\Berth V6\Lossen\S6s-01_K0*\S6s-01_K0* line rupture	N-PENTANE	4,3E-07	Hoek van Holland - F 1.5m/s (nacht)		231	605					373	373	CRdFFP	154	204	353	298	461
HHTT\Schepen\Klasse 0* (pentaan)\Berth V6\Lossen\S6s-02_K0*\S6s-02_K0* line rupture	N-PENTANE	4,8E-08	Hoek van Holland - D 5.0m/s (dag)		470	1.793					478	478	CRiFXP	177	242	495	414	633
HHTT\Schepen\Klasse 0* (pentaan)\Berth V6\Lossen\S6s-02_K0*\S6s-02_K0* line rupture	N-PENTANE	4,8E-08	Hoek van Holland - D 5.0m/s (nacht)		470	1.793					441	441	CRiFXP	176	242	494	382	584
HHTT\Schepen\Klasse 0* (pentaan)\Berth V6\Lossen\S6s-02_K0*\S6s-02_K0* line rupture	N-PENTANE	4,8E-08	Hoek van Holland - F 1.5m/s (nacht)		470	1.793					860	860	CRdFFO	202	268	426	672	905
HHTT\Schepen\Klasse 0* (pentaan)\Berth V6\Lossen\S6s-03_K0*\S6s-03_K0* leak	N-PENTANE	4,8E-06	Hoek van Holland - D 5.0m/s (dag)		14	1.800					83	83	CNdFFO	50	68	96		
HHTT\Schepen\Klasse 0* (pentaan)\Berth V6\Lossen\S6s-03_K0*\S6s-03_K0* leak	N-PENTANE	4,8E-06	Hoek van Holland - D 5.0m/s (nacht)		14	1.800					82	82	CNdFFO	50	68	97		
HHTT\Schepen\Klasse 0* (pentaan)\Berth V6\Lossen\S6s-03_K0*\S6s-03_K0* leak	N-PENTANE	4,8E-06	Hoek van Holland - F 1.5m/s (nacht)		14	1.800					201	201	CRdFFP	61	79	107	151	213
HHTT\Schepen\Klasse 0* (pentaan)\Berth V6\Lossen\S6a-01_K0*\S6a-01_K0* line rupture	N-PENTANE	3,2E-07	Hoek van Holland - D 5.0m/s (dag)		79	1.783					147	147	CRdFXP	89	120	250	135	207
HHTT\Schepen\Klasse 0* (pentaan)\Berth V6\Lossen\S6a-01_K0*\S6a-01_K0* line rupture	N-PENTANE	3,2E-07	Hoek van Holland - D 5.0m/s (nacht)		79	1.783					140	140	CRdFFP	88	120	267	127	186
HHTT\Schepen\Klasse 0* (pentaan)\Berth V6\Lossen\S6a-01_K0*\S6a-01_K0* line rupture	N-PENTANE	3,2E-07	Hoek van Holland - F 1.5m/s (nacht)		79	1.783					402	402	CRdFFO	99	157	327	381	522
HHTT\Schepen\Klasse 0* (pentaan)\Berth V6\Lossen\S6a-02_K0*\S6a-02_K0* line rupture	N-PENTANE	3,6E-08	Hoek van Holland - D 5.0m/s (dag)		470	1.793					478	478	CRiFXP	177	242	495	416	634
HHTT\Schepen\Klasse 0* (pentaan)\Berth V6\Lossen\S6a-02_K0*\S6a-02_K0* line rupture	N-PENTANE	3,6E-08	Hoek van Holland - D 5.0m/s (nacht)		470	1.793					439	439	CRiFXP	176	242	494	382	583
HHTT\Schepen\Klasse 0* (pentaan)\Berth V6\Lossen\S6a-02_K0*\S6a-02_K0* line rupture	N-PENTANE	3,6E-08	Hoek van Holland - F 1.5m/s (nacht)		470	1.793					859	859	CRdFFO	202	268	426	664	901
HHTT\Schepen\Klasse 0* (pentaan)\Berth V6\Lossen\S6a-03_K0*\S6a-03_K0* leak	N-PENTANE	3,6E-06	Hoek van Holland - D 5.0m/s (dag)		14	1.800					83	83	CNdFFO	50	68	96		
HHTT\Schepen\Klasse 0* (pentaan)\Berth V6\Lossen\S6a-03_K0*\S6a-03_K0* leak	N-PENTANE	3,6E-06	Hoek van Holland - D 5.0m/s (nacht)		14	1.800					82	82	CNdFFO	50	68	97		
HHTT\Schepen\Klasse 0* (pentaan)\Berth V6\Lossen\S6a-03_K0*\S6a-03_K0* leak	N-PENTANE	3,6E-06	Hoek van Holland - F 1.5m/s (nacht)		14	1.800					201	201	CRdFFP	61	79	107	151	213
HHTT\Schepen\Klasse 0* (pentaan)\Hudsonhaven B1 t/m B9\Aanvaring\SHG_K0*\SHG_K0* fixed duration release	N-PENTANE	1,6E-04	Hoek van Holland - D 5.0m/s (dag)		27	1.800							58	44	64	155		
HHTT\Schepen\Klasse 0* (pentaan)\Hudsonhaven B1 t/m B9\Aanvaring\SHG_K0*\SHG_K0* fixed duration release	N-PENTANE	1,6E-04	Hoek van Holland - D 5.0m/s (nacht)		27	1.800							58	44	69	165		
HHTT\Schepen\Klasse 0* (pentaan)\Hudsonhaven B1 t/m B9\Aanvaring\SHG_K0*\SHG_K0* fixed duration release	N-PENTANE	1,6E-04	Hoek van Holland - F 1.5m/s (nacht)		27	1.800					187	187	CRdFFP	47	88	197	167	260
HHTT\Schepen\Klasse 0* (pentaan)\Hudsonhaven B1 t/m B9\Aanvaring\SHK_K0*\SHK_K0* fixed duration release	N-PENTANE	3,2E-04	Hoek van Holland - D 5.0m/s (dag)		11	1.800							41	31	42	102		

Path To Root	Substance	Event frequency [1/AveYear]	Weather	Discharge mass [kg]	Discharge rate [kg/s]	Release duration [s]	Largest Distance to 1% lethality [m]	Largest Distance to VRV [m]	Largest Distance to AGW [m]	Largest Distance to LBW [m]	Largest distance to LFL [m]	Largest Distance to 1% lethality [m]	Corresponding event (1% lethality)	Largest distance to 35 kW/m2 [m]	Largest distance to 10 kW/m2 [m]	Largest distance to 3 kW/m2 [m]	Largest Distance to 0.3 bar [m]	Largest Distance to 0.1 bar [m]
HHTT\Schepen\Klasse 0* (pentaan)\Hudsonhaven B1 t/m B9\Aanvaring\SHK_K0*\SHK_K0* fixed duration release	N-PENTANE	3,2E-04	Hoek van Holland - D 5.0m/s (nacht)		11	1.800						41	CRIHJP	31	45	108		
HHTT\Schepen\Klasse 0* (pentaan)\Hudsonhaven B1 t/m B9\Aanvaring\SHK_K0*\SHK_K0* fixed duration release	N-PENTANE	3,2E-04	Hoek van Holland - F 1.5m/s (nacht)		11	1.800					107	107	CRdFFO	35	57	131	104	157
HHTT\Schepen\Klasse 0* (pentaan)\Hudsonhaven B1 t/m B9\Laden\SHs-01_K0*\SHs-01_K0* line rupture	N-PENTANE	4,6E-06	Hoek van Holland - D 5.0m/s (dag)		33	602					91	91	CRfFXP	62	83	168	84	129
HHTT\Schepen\Klasse 0* (pentaan)\Hudsonhaven B1 t/m B9\Laden\SHs-01_K0*\SHs-01_K0* line rupture	N-PENTANE	4,6E-06	Hoek van Holland - D 5.0m/s (nacht)		33	602					85	85	CRfFXP	62	83	179	78	122
HHTT\Schepen\Klasse 0* (pentaan)\Hudsonhaven B1 t/m B9\Laden\SHs-01_K0*\SHs-01_K0* line rupture	N-PENTANE	4,6E-06	Hoek van Holland - F 1.5m/s (nacht)		33	602					160	160	CRdFFP	68	91	183	141	225
HHTT\Schepen\Klasse 0* (pentaan)\Hudsonhaven B1 t/m B9\Laden\SHs-02_K0*\SHs-02_K0* line rupture	N-PENTANE	5,1E-07	Hoek van Holland - D 5.0m/s (dag)		68	1.768					136	136	CRdFXP	83	113	232	126	176
HHTT\Schepen\Klasse 0* (pentaan)\Hudsonhaven B1 t/m B9\Laden\SHs-02_K0*\SHs-02_K0* line rupture	N-PENTANE	5,1E-07	Hoek van Holland - D 5.0m/s (nacht)		68	1.768					126	126	CRfFXP	83	112	241	119	166
HHTT\Schepen\Klasse 0* (pentaan)\Hudsonhaven B1 t/m B9\Laden\SHs-02_K0*\SHs-02_K0* line rupture	N-PENTANE	5,1E-07	Hoek van Holland - F 1.5m/s (nacht)		68	1.768					323	323	CRdFFO	93	124	209	268	376
HHTT\Schepen\Klasse 0* (pentaan)\Hudsonhaven B1 t/m B9\Laden\SHs-03_K0*\SHs-03_K0* leak	N-PENTANE	5,1E-05	Hoek van Holland - D 5.0m/s (dag)		3	1.800						37	CNIHJO	27	37	51		
HHTT\Schepen\Klasse 0* (pentaan)\Hudsonhaven B1 t/m B9\Laden\SHs-03_K0*\SHs-03_K0* leak	N-PENTANE	5,1E-05	Hoek van Holland - D 5.0m/s (nacht)		3	1.800						37	CNIHJO	27	37	52		
HHTT\Schepen\Klasse 0* (pentaan)\Hudsonhaven B1 t/m B9\Laden\SHs-03_K0*\SHs-03_K0* leak	N-PENTANE	5,1E-05	Hoek van Holland - F 1.5m/s (nacht)		3	1.800						43	CNIHJO	34	43	57		
HHTT\Schepen\Klasse 0* (pentaan)\Hudsonhaven B1 t/m B9\Laden\SHa-01_K0*\SHa-01_K0* line rupture	N-PENTANE	3,4E-06	Hoek van Holland - D 5.0m/s (dag)		33	602					91	91	CRfFXP	62	83	168	84	129
HHTT\Schepen\Klasse 0* (pentaan)\Hudsonhaven B1 t/m B9\Laden\SHa-01_K0*\SHa-01_K0* line rupture	N-PENTANE	3,4E-06	Hoek van Holland - D 5.0m/s (nacht)		33	602					85	85	CRfFXP	62	83	179	78	122
HHTT\Schepen\Klasse 0* (pentaan)\Hudsonhaven B1 t/m B9\Laden\SHa-01_K0*\SHa-01_K0* line rupture	N-PENTANE	3,4E-06	Hoek van Holland - F 1.5m/s (nacht)		33	602					160	160	CRdFFP	68	91	183	141	225
HHTT\Schepen\Klasse 0* (pentaan)\Hudsonhaven B1 t/m B9\Laden\SHa-02_K0*\SHa-02_K0* line rupture	N-PENTANE	3,8E-07	Hoek van Holland - D 5.0m/s (dag)		68	1.768					136	136	CRdFXP	83	113	232	126	176
HHTT\Schepen\Klasse 0* (pentaan)\Hudsonhaven B1 t/m B9\Laden\SHa-02_K0*\SHa-02_K0* line rupture	N-PENTANE	3,8E-07	Hoek van Holland - D 5.0m/s (nacht)		68	1.768					126	126	CRfFXP	83	112	241	119	166
HHTT\Schepen\Klasse 0* (pentaan)\Hudsonhaven B1 t/m B9\Laden\SHa-02_K0*\SHa-02_K0* line rupture	N-PENTANE	3,8E-07	Hoek van Holland - F 1.5m/s (nacht)		68	1.768					323	323	CRdFFO	93	124	209	268	376
HHTT\Schepen\Klasse 0* (pentaan)\Hudsonhaven B1 t/m B9\Laden\SHa-03_K0*\SHa-03_K0* leak	N-PENTANE	3,8E-05	Hoek van Holland - D 5.0m/s (dag)		3	1.800						37	CNIHJO	27	37	51		
HHTT\Schepen\Klasse 0* (pentaan)\Hudsonhaven B1 t/m B9\Laden\SHa-03_K0*\SHa-03_K0* leak	N-PENTANE	3,8E-05	Hoek van Holland - D 5.0m/s (nacht)		3	1.800						37	CNIHJO	27	37	52		
HHTT\Schepen\Klasse 0* (pentaan)\Hudsonhaven B1 t/m B9\Laden\SHa-03_K0*\SHa-03_K0* leak	N-PENTANE	3,8E-05	Hoek van Holland - F 1.5m/s (nacht)		3	1.800						43	CNIHJO	34	43	57		
HHTT\Schepen\Klasse 0* (pentaan)\Hudsonhaven B1 t/m B9\Lossen\SHs-01_K0*\SHs-01_K0* line rupture	N-PENTANE	8,9E-06	Hoek van Holland - D 5.0m/s (dag)		17	1.729						63	CRIHJP	47	63	124		
HHTT\Schepen\Klasse 0* (pentaan)\Hudsonhaven B1 t/m B9\Lossen\SHs-01_K0*\SHs-01_K0* line rupture	N-PENTANE	8,9E-06	Hoek van Holland - D 5.0m/s (nacht)		17	1.729						63	CRIHJP	47	63	132		
HHTT\Schepen\Klasse 0* (pentaan)\Hudsonhaven B1 t/m B9\Lossen\SHs-01_K0*\SHs-01_K0* line rupture	N-PENTANE	8,9E-06	Hoek van Holland - F 1.5m/s (nacht)		17	1.729					152	152	CRdFFO	52	71	157	136	207
HHTT\Schepen\Klasse 0* (pentaan)\Hudsonhaven B1 t/m B9\Lossen\SHs-02_K0*\SHs-02_K0* line rupture	N-PENTANE	9,9E-07	Hoek van Holland - D 5.0m/s (dag)		100	1.800					173	173	CRfFXP	98	133	249	152	235
HHTT\Schepen\Klasse 0* (pentaan)\Hudsonhaven B1 t/m B9\Lossen\SHs-02_K0*\SHs-02_K0* line rupture	N-PENTANE	9,9E-07	Hoek van Holland - D 5.0m/s (nacht)		100	1.800					169	169	CRfFXP	97	132	248	150	231

Path To Root	Substance	Event frequency [AveYear]	Weather	Discharge mass [kg]	Discharge rate [kg/s]	Release duration [s]	Largest Distance to 1% lethality [m]	Largest Distance to VRW [m]	Largest Distance to AGW [m]	Largest Distance to LBW [m]	Largest distance to LFL [m]	Largest Distance 1% lethality [m]	Corresponding event (1% lethality)	Largest distance to 35 kW/m2 [m]	Largest distance to 10 kW/m2 [m]	Largest distance to 3 kW/m2 [m]	Largest Distance to 0.3 bar [m]	Largest Distance to 0.1 bar [m]
HHTT\Schepen\Klasse 0* (pentaan)\Hudsonhaven B1 t/m B9\Lossen\SHs-02_K0*\SHs-02_K0* line rupture	N-PENTANE	9,9E-07	Hoek van Holland - F 1.5m/s (nacht)		100	1.800					364	364	CRdFFO	110	146	209	280	406
HHTT\Schepen\Klasse 0* (pentaan)\Hudsonhaven B1 t/m B9\Lossen\SHs-03_K0*\SHs-03_K0* leak	N-PENTANE	9,9E-05	Hoek van Holland - D 5.0m/s (dag)		3	1.800						37	CNIHJO	27	37	51		
HHTT\Schepen\Klasse 0* (pentaan)\Hudsonhaven B1 t/m B9\Lossen\SHs-03_K0*\SHs-03_K0* leak	N-PENTANE	9,9E-05	Hoek van Holland - D 5.0m/s (nacht)		3	1.800						37	CNIHJO	27	37	52		
HHTT\Schepen\Klasse 0* (pentaan)\Hudsonhaven B1 t/m B9\Lossen\SHs-03_K0*\SHs-03_K0* leak	N-PENTANE	9,9E-05	Hoek van Holland - F 1.5m/s (nacht)		3	1.800						43	CNIHJO	34	43	57		
HHTT\Schepen\Klasse 0* (pentaan)\Hudsonhaven B1 t/m B9\Lossen\SHa-01_K0*\SHa-01_K0* line rupture	N-PENTANE	6,6E-06	Hoek van Holland - D 5.0m/s (dag)		17	1.729						63	CRIHJP	47	63	124		
HHTT\Schepen\Klasse 0* (pentaan)\Hudsonhaven B1 t/m B9\Lossen\SHa-01_K0*\SHa-01_K0* line rupture	N-PENTANE	6,6E-06	Hoek van Holland - D 5.0m/s (nacht)		17	1.729						63	CRIHJP	47	63	132		
HHTT\Schepen\Klasse 0* (pentaan)\Hudsonhaven B1 t/m B9\Lossen\SHa-01_K0*\SHa-01_K0* line rupture	N-PENTANE	6,6E-06	Hoek van Holland - F 1.5m/s (nacht)		17	1.729					152	152	CRdFFO	52	71	157	136	207
HHTT\Schepen\Klasse 0* (pentaan)\Hudsonhaven B1 t/m B9\Lossen\SHa-02_K0*\SHa-02_K0* line rupture	N-PENTANE	7,3E-07	Hoek van Holland - D 5.0m/s (dag)		100	1.800					173	173	CRfFXP	98	133	249	152	235
HHTT\Schepen\Klasse 0* (pentaan)\Hudsonhaven B1 t/m B9\Lossen\SHa-02_K0*\SHa-02_K0* line rupture	N-PENTANE	7,3E-07	Hoek van Holland - D 5.0m/s (nacht)		100	1.800					169	169	CRfFXP	97	132	248	150	231
HHTT\Schepen\Klasse 0* (pentaan)\Hudsonhaven B1 t/m B9\Lossen\SHa-02_K0*\SHa-02_K0* line rupture	N-PENTANE	7,3E-07	Hoek van Holland - F 1.5m/s (nacht)		100	1.800					364	364	CRdFFO	110	146	209	280	406
HHTT\Schepen\Klasse 0* (pentaan)\Hudsonhaven B1 t/m B9\Lossen\SHa-03_K0*\SHa-03_K0* leak	N-PENTANE	7,3E-05	Hoek van Holland - D 5.0m/s (dag)		3	1.800						37	CNIHJO	27	37	51		
HHTT\Schepen\Klasse 0* (pentaan)\Hudsonhaven B1 t/m B9\Lossen\SHa-03_K0*\SHa-03_K0* leak	N-PENTANE	7,3E-05	Hoek van Holland - D 5.0m/s (nacht)		3	1.800						37	CNIHJO	27	37	52		
HHTT\Schepen\Klasse 0* (pentaan)\Hudsonhaven B1 t/m B9\Lossen\SHa-03_K0*\SHa-03_K0* leak	N-PENTANE	7,3E-05	Hoek van Holland - F 1.5m/s (nacht)		3	1.800						43	CNIHJO	34	43	57		
HHTT\Schepen\Klasse 1 (hexaan)\Berth V1\Aanvaring\S1G_K1\S1G_K1 fixed duration release	N-HEXANE	1,1E-03	Hoek van Holland - D 5.0m/s (dag)		28	1.800					3	106	CRfFFP	27	105	241		
HHTT\Schepen\Klasse 1 (hexaan)\Berth V1\Aanvaring\S1G_K1\S1G_K1 fixed duration release	N-HEXANE	1,1E-03	Hoek van Holland - D 5.0m/s (nacht)		28	1.800					3	116	CRfFFP	27	114	260		
HHTT\Schepen\Klasse 1 (hexaan)\Berth V1\Aanvaring\S1G_K1\S1G_K1 fixed duration release	N-HEXANE	1,1E-03	Hoek van Holland - F 1.5m/s (nacht)		28	1.800					103	128	CRfFFP	29	128	273	100	155
HHTT\Schepen\Klasse 1 (hexaan)\Berth V1\Aanvaring\S1K_K1\S1K_K1 fixed duration release	N-HEXANE	2,2E-03	Hoek van Holland - D 5.0m/s (dag)		11	1.800					15	69	CRfFFP	20	68	161		
HHTT\Schepen\Klasse 1 (hexaan)\Berth V1\Aanvaring\S1K_K1\S1K_K1 fixed duration release	N-HEXANE	2,2E-03	Hoek van Holland - D 5.0m/s (nacht)		11	1.800					2	76	CRfFFP	20	75	173		
HHTT\Schepen\Klasse 1 (hexaan)\Berth V1\Aanvaring\S1K_K1\S1K_K1 fixed duration release	N-HEXANE	2,2E-03	Hoek van Holland - F 1.5m/s (nacht)		11	1.800					63	92	CRfFFP	22	91	200	62	97
HHTT\Schepen\Klasse 1 (hexaan)\Berth V1\Laden\S1s-01_K1\S1s-01_K1 line rupture	N-HEXANE	6,9E-05	Hoek van Holland - D 5.0m/s (dag)		170	596					124	172	CRfFFP	80	172	366	111	166
HHTT\Schepen\Klasse 1 (hexaan)\Berth V1\Laden\S1s-01_K1\S1s-01_K1 line rupture	N-HEXANE	6,9E-05	Hoek van Holland - D 5.0m/s (nacht)		170	596					110	176	CRfFFP	80	174	371	97	145
HHTT\Schepen\Klasse 1 (hexaan)\Berth V1\Laden\S1s-01_K1\S1s-01_K1 line rupture	N-HEXANE	6,9E-05	Hoek van Holland - F 1.5m/s (nacht)		170	596					162	167	CRfFFP	90	166	337	151	217
HHTT\Schepen\Klasse 1 (hexaan)\Berth V1\Laden\S1s-02_K1\S1s-02_K1 line rupture	N-HEXANE	7,7E-06	Hoek van Holland - D 5.0m/s (dag)		337	1.800					228	228	CRfFXP	103	219	481	192	290
HHTT\Schepen\Klasse 1 (hexaan)\Berth V1\Laden\S1s-02_K1\S1s-02_K1 line rupture	N-HEXANE	7,7E-06	Hoek van Holland - D 5.0m/s (nacht)		337	1.800					207	223	CRfFFP	103	221	481	173	261
HHTT\Schepen\Klasse 1 (hexaan)\Berth V1\Laden\S1s-02_K1\S1s-02_K1 line rupture	N-HEXANE	7,7E-06	Hoek van Holland - F 1.5m/s (nacht)		337	1.800					323	323	CRdFFO	116	202	418	303	399
HHTT\Schepen\Klasse 1 (hexaan)\Berth V1\Laden\S1s-03_K1\S1s-03_K1 leak	N-HEXANE	7,7E-04	Hoek van Holland - D 5.0m/s (dag)		14	1.800					77	77	CRfFFP	50	69	133		
HHTT\Schepen\Klasse 1 (hexaan)\Berth V1\Laden\S1s-03_K1\S1s-03_K1 leak	N-HEXANE	7,7E-04	Hoek van Holland - D 5.0m/s (nacht)		14	1.800					73	77	CRfFFP	50	76	149		
HHTT\Schepen\Klasse 1 (hexaan)\Berth V1\Laden\S1s-03_K1\S1s-03_K1 leak	N-HEXANE	7,7E-04	Hoek van Holland - F 1.5m/s (nacht)		14	1.800					128	128	CRfFXP	61	94	187	115	169
HHTT\Schepen\Klasse 1 (hexaan)\Berth V1\Laden\S1a-01_K1\S1a-01_K1 line rupture	N-HEXANE	5,1E-05	Hoek van Holland - D 5.0m/s (dag)		170	596					124	172	CRfFFP	80	172	366	111	165
HHTT\Schepen\Klasse 1 (hexaan)\Berth V1\Laden\S1a-01_K1\S1a-01_K1 line rupture	N-HEXANE	5,1E-05	Hoek van Holland - D 5.0m/s (nacht)		170	596					110	176	CRfFFP	80	174	371	97	145
HHTT\Schepen\Klasse 1 (hexaan)\Berth V1\Laden\S1a-01_K1\S1a-01_K1 line rupture	N-HEXANE	5,1E-05	Hoek van Holland - F 1.5m/s (nacht)		170	596					162	167	CRfFFP	90	166	337	151	218

Path To Root	Substance	Event frequency [AveYear]	Weather	Discharge mass [kg]	Discharge rate [kg/s]	Release duration [s]	Largest Distance to 1% lethality [m]	Largest Distance to VRW [m]	Largest Distance to AGW [m]	Largest Distance to LBW [m]	Largest distance to LFL [m]	Largest Distance 1% lethality [m]	Corresponding event (1% lethality)	Largest distance to 35 kW/m2 [m]	Largest distance to 10 kW/m2 [m]	Largest distance to 3 kW/m2 [m]	Largest Distance to 0.3 bar [m]	Largest Distance to 0.1 bar [m]
HHTT\Schepen\Klasse 1 (hexaan)\Berth V1\Laden\S1a-02_K1\S1a-02_K1 line rupture	N-HEXANE	5,7E-06	Hoek van Holland - D 5.0m/s (dag)		337	1.800					228	228	CRfFXP	103	219	481	192	290
HHTT\Schepen\Klasse 1 (hexaan)\Berth V1\Laden\S1a-02_K1\S1a-02_K1 line rupture	N-HEXANE	5,7E-06	Hoek van Holland - D 5.0m/s (nacht)		337	1.800					207	223	CRfFFP	103	221	481	173	261
HHTT\Schepen\Klasse 1 (hexaan)\Berth V1\Laden\S1a-02_K1\S1a-02_K1 line rupture	N-HEXANE	5,7E-06	Hoek van Holland - F 1.5m/s (nacht)		337	1.800					323	323	CRdFFO	116	202	418	303	399
HHTT\Schepen\Klasse 1 (hexaan)\Berth V1\Laden\S1a-03_K1\S1a-03_K1 leak	N-HEXANE	5,7E-04	Hoek van Holland - D 5.0m/s (dag)		14	1.800					77	77	CRfFFP	50	69	133		
HHTT\Schepen\Klasse 1 (hexaan)\Berth V1\Laden\S1a-03_K1\S1a-03_K1 leak	N-HEXANE	5,7E-04	Hoek van Holland - D 5.0m/s (nacht)		14	1.800					73	77	CRfFFP	50	76	149		
HHTT\Schepen\Klasse 1 (hexaan)\Berth V1\Laden\S1a-03_K1\S1a-03_K1 leak	N-HEXANE	5,7E-04	Hoek van Holland - F 1.5m/s (nacht)		14	1.800					128	128	CRfFXP	61	94	187	115	169
HHTT\Schepen\Klasse 1 (hexaan)\Berth V1\Lossen\S1s-01_K1\S1s-01_K1 line rupture	N-HEXANE	5,4E-05	Hoek van Holland - D 5.0m/s (dag)		119	1.789					113	221	CRfFFP	70	219	469	98	150
HHTT\Schepen\Klasse 1 (hexaan)\Berth V1\Lossen\S1s-01_K1\S1s-01_K1 line rupture	N-HEXANE	5,4E-05	Hoek van Holland - D 5.0m/s (nacht)		119	1.789					100	222	CRfFFP	70	220	466	88	134
HHTT\Schepen\Klasse 1 (hexaan)\Berth V1\Lossen\S1s-01_K1\S1s-01_K1 line rupture	N-HEXANE	5,4E-05	Hoek van Holland - F 1.5m/s (nacht)		119	1.789					227	227	CRdFFP	78	201	407	210	315
HHTT\Schepen\Klasse 1 (hexaan)\Berth V1\Lossen\S1s-02_K1\S1s-02_K1 line rupture	N-HEXANE	6,0E-06	Hoek van Holland - D 5.0m/s (dag)		712	1.798					286	286	CRdFFP	130	219	481	254	332
HHTT\Schepen\Klasse 1 (hexaan)\Berth V1\Lossen\S1s-02_K1\S1s-02_K1 line rupture	N-HEXANE	6,0E-06	Hoek van Holland - D 5.0m/s (nacht)		712	1.798					253	253	CRdFFP	130	221	481	222	297
HHTT\Schepen\Klasse 1 (hexaan)\Berth V1\Lossen\S1s-02_K1\S1s-02_K1 line rupture	N-HEXANE	6,0E-06	Hoek van Holland - F 1.5m/s (nacht)		712	1.798					331	331	CRdFFP	147	202	418	316	394
HHTT\Schepen\Klasse 1 (hexaan)\Berth V1\Lossen\S1s-03_K1\S1s-03_K1 leak	N-HEXANE	6,0E-04	Hoek van Holland - D 5.0m/s (dag)		14	1.800					77	77	CRfFFP	50	69	133		
HHTT\Schepen\Klasse 1 (hexaan)\Berth V1\Lossen\S1s-03_K1\S1s-03_K1 leak	N-HEXANE	6,0E-04	Hoek van Holland - D 5.0m/s (nacht)		14	1.800					73	77	CRfFFP	50	76	149		
HHTT\Schepen\Klasse 1 (hexaan)\Berth V1\Lossen\S1s-03_K1\S1s-03_K1 leak	N-HEXANE	6,0E-04	Hoek van Holland - F 1.5m/s (nacht)		14	1.800					128	128	CRfFXP	61	94	187	115	169
HHTT\Schepen\Klasse 1 (hexaan)\Berth V1\Lossen\S1a-01_K1\S1a-01_K1 line rupture	N-HEXANE	4,0E-05	Hoek van Holland - D 5.0m/s (dag)		119	1.789					113	221	CRfFFP	70	219	469	98	150
HHTT\Schepen\Klasse 1 (hexaan)\Berth V1\Lossen\S1a-01_K1\S1a-01_K1 line rupture	N-HEXANE	4,0E-05	Hoek van Holland - D 5.0m/s (nacht)		119	1.789					100	222	CRfFFP	70	220	466	88	134
HHTT\Schepen\Klasse 1 (hexaan)\Berth V1\Lossen\S1a-01_K1\S1a-01_K1 line rupture	N-HEXANE	4,0E-05	Hoek van Holland - F 1.5m/s (nacht)		119	1.789					228	228	CRdFFP	78	201	407	211	316
HHTT\Schepen\Klasse 1 (hexaan)\Berth V1\Lossen\S1a-02_K1\S1a-02_K1 line rupture	N-HEXANE	4,5E-06	Hoek van Holland - D 5.0m/s (dag)		712	1.798					289	289	CRdFFP	130	219	481	254	333
HHTT\Schepen\Klasse 1 (hexaan)\Berth V1\Lossen\S1a-02_K1\S1a-02_K1 line rupture	N-HEXANE	4,5E-06	Hoek van Holland - D 5.0m/s (nacht)		712	1.798					256	256	CRfFXP	130	221	481	223	298
HHTT\Schepen\Klasse 1 (hexaan)\Berth V1\Lossen\S1a-02_K1\S1a-02_K1 line rupture	N-HEXANE	4,5E-06	Hoek van Holland - F 1.5m/s (nacht)		712	1.798					332	332	CRdFFP	147	202	418	316	393
HHTT\Schepen\Klasse 1 (hexaan)\Berth V1\Lossen\S1a-03_K1\S1a-03_K1 leak	N-HEXANE	4,5E-04	Hoek van Holland - D 5.0m/s (dag)		14	1.800					77	77	CRfFFP	50	69	133		
HHTT\Schepen\Klasse 1 (hexaan)\Berth V1\Lossen\S1a-03_K1\S1a-03_K1 leak	N-HEXANE	4,5E-04	Hoek van Holland - D 5.0m/s (nacht)		14	1.800					73	77	CRfFFP	50	76	149		
HHTT\Schepen\Klasse 1 (hexaan)\Berth V1\Lossen\S1a-03_K1\S1a-03_K1 leak	N-HEXANE	4,5E-04	Hoek van Holland - F 1.5m/s (nacht)		14	1.800					128	128	CRfFXP	61	94	187	115	169
HHTT\Schepen\Klasse 1 (hexaan)\Berth V2, V3 en V4\Aanvaring\S2/3/4G_K1\S2/3/4G_K1 fixed duration release	N-HEXANE	3,3E-03	Hoek van Holland - D 5.0m/s (dag)		28	1.800					3	106	CRfFFP	27	105	241		
HHTT\Schepen\Klasse 1 (hexaan)\Berth V2, V3 en V4\Aanvaring\S2/3/4G_K1\S2/3/4G_K1 fixed duration release	N-HEXANE	3,3E-03	Hoek van Holland - D 5.0m/s (nacht)		28	1.800					3	116	CRfFFP	27	114	260		
HHTT\Schepen\Klasse 1 (hexaan)\Berth V2, V3 en V4\Aanvaring\S2/3/4G_K1\S2/3/4G_K1 fixed duration release	N-HEXANE	3,3E-03	Hoek van Holland - F 1.5m/s (nacht)		28	1.800					104	128	CRfFFP	29	128	273	100	156
HHTT\Schepen\Klasse 1 (hexaan)\Berth V2, V3 en V4\Aanvaring\S2/3/4K_K1\S2/3/4K_K1 fixed duration release	N-HEXANE	6,6E-03	Hoek van Holland - D 5.0m/s (dag)		11	1.800					15	69	CRfFFP	20	68	161		
HHTT\Schepen\Klasse 1 (hexaan)\Berth V2, V3 en V4\Aanvaring\S2/3/4K_K1\S2/3/4K_K1 fixed duration release	N-HEXANE	6,6E-03	Hoek van Holland - D 5.0m/s (nacht)		11	1.800					2	76	CRfFFP	20	75	173		
HHTT\Schepen\Klasse 1 (hexaan)\Berth V2, V3 en V4\Aanvaring\S2/3/4K_K1\S2/3/4K_K1 fixed duration release	N-HEXANE	6,6E-03	Hoek van Holland - F 1.5m/s (nacht)		11	1.800					64	92	CRfFFP	22	91	200	63	98
HHTT\Schepen\Klasse 1 (hexaan)\Berth V2, V3 en V4\Laden\S2/3/4s-01_K1\S2/3/4s-01_K1 line rupture	N-HEXANE	2,1E-04	Hoek van Holland - D 5.0m/s (dag)		170	596					124	172	CRfFFP	80	172	366	111	165
HHTT\Schepen\Klasse 1 (hexaan)\Berth V2, V3 en V4\Laden\S2/3/4s-01_K1\S2/3/4s-01_K1 line rupture	N-HEXANE	2,1E-04	Hoek van Holland - D 5.0m/s (nacht)		170	596					110	176	CRfFFP	80	174	371	97	145

Path To Root	Substance	Event frequency [AvgeYear]	Weather	Discharge mass [kg]	Discharge rate [kg/s]	Release duration [s]	Largest Distance to 1% lethality [m]	Largest Distance to VRW [m]	Largest Distance to AGW [m]	Largest Distance to LBW [m]	Largest distance to LFL [m]	Largest Distance 1% lethality [m]	Corresponding event (1% lethality)	Largest distance to 35 kW/m2 [m]	Largest distance to 10 kW/m2 [m]	Largest distance to 3 kW/m2 [m]	Largest Distance to 0.3 bar [m]	Largest Distance to 0.1 bar [m]
HHTT\Schepen\Klasse 1 (hexaan)\Berth V2, V3 en V4\Laden\S2/3/4s-01_K1\S2/3/4s-01_K1 line rupture	N-HEXANE	2,1E-04	Hoek van Holland - F 1.5m/s (nacht)		170	596					162	167	CRfFFP	90	166	337	151	218
HHTT\Schepen\Klasse 1 (hexaan)\Berth V2, V3 en V4\Laden\S2/3/4s-02_K1\S2/3/4s-02_K1 line rupture	N-HEXANE	2,3E-05	Hoek van Holland - D 5.0m/s (dag)		337	1.800					228	228	CRfFFP	103	219	481	192	290
HHTT\Schepen\Klasse 1 (hexaan)\Berth V2, V3 en V4\Laden\S2/3/4s-02_K1\S2/3/4s-02_K1 line rupture	N-HEXANE	2,3E-05	Hoek van Holland - D 5.0m/s (nacht)		337	1.800					207	223	CRfFFP	103	221	481	173	261
HHTT\Schepen\Klasse 1 (hexaan)\Berth V2, V3 en V4\Laden\S2/3/4s-02_K1\S2/3/4s-02_K1 line rupture	N-HEXANE	2,3E-05	Hoek van Holland - F 1.5m/s (nacht)		337	1.800					323	323	CRdFFO	116	202	418	303	399
HHTT\Schepen\Klasse 1 (hexaan)\Berth V2, V3 en V4\Laden\S2/3/4s-03_K1\S2/3/4s-03_K1 leak	N-HEXANE	2,3E-03	Hoek van Holland - D 5.0m/s (dag)		14	1.800					77	77	CRfFFP	50	69	133		
HHTT\Schepen\Klasse 1 (hexaan)\Berth V2, V3 en V4\Laden\S2/3/4s-03_K1\S2/3/4s-03_K1 leak	N-HEXANE	2,3E-03	Hoek van Holland - D 5.0m/s (nacht)		14	1.800					73	77	CRfFFP	50	76	149		
HHTT\Schepen\Klasse 1 (hexaan)\Berth V2, V3 en V4\Laden\S2/3/4s-03_K1\S2/3/4s-03_K1 leak	N-HEXANE	2,3E-03	Hoek van Holland - F 1.5m/s (nacht)		14	1.800					128	128	CRfFXP	61	94	187	115	169
HHTT\Schepen\Klasse 1 (hexaan)\Berth V2, V3 en V4\Laden\S2/3/4a-01_K1\S2/3/4a-01_K1 line rupture	N-HEXANE	1,5E-04	Hoek van Holland - D 5.0m/s (dag)		170	596					124	172	CRfFFP	80	172	366	111	165
HHTT\Schepen\Klasse 1 (hexaan)\Berth V2, V3 en V4\Laden\S2/3/4a-01_K1\S2/3/4a-01_K1 line rupture	N-HEXANE	1,5E-04	Hoek van Holland - D 5.0m/s (nacht)		170	596					110	176	CRfFFP	80	174	371	97	145
HHTT\Schepen\Klasse 1 (hexaan)\Berth V2, V3 en V4\Laden\S2/3/4a-01_K1\S2/3/4a-01_K1 line rupture	N-HEXANE	1,5E-04	Hoek van Holland - F 1.5m/s (nacht)		170	596					162	167	CRfFFP	90	166	337	151	218
HHTT\Schepen\Klasse 1 (hexaan)\Berth V2, V3 en V4\Laden\S2/3/4a-02_K1\S2/3/4a-02_K1 line rupture	N-HEXANE	1,7E-05	Hoek van Holland - D 5.0m/s (dag)		337	1.800					228	228	CRfFFP	103	219	481	192	290
HHTT\Schepen\Klasse 1 (hexaan)\Berth V2, V3 en V4\Laden\S2/3/4a-02_K1\S2/3/4a-02_K1 line rupture	N-HEXANE	1,7E-05	Hoek van Holland - D 5.0m/s (nacht)		337	1.800					207	223	CRfFFP	103	221	481	173	261
HHTT\Schepen\Klasse 1 (hexaan)\Berth V2, V3 en V4\Laden\S2/3/4a-02_K1\S2/3/4a-02_K1 line rupture	N-HEXANE	1,7E-05	Hoek van Holland - F 1.5m/s (nacht)		337	1.800					323	323	CRdFFO	116	202	418	303	399
HHTT\Schepen\Klasse 1 (hexaan)\Berth V2, V3 en V4\Laden\S2/3/4a-03_K1\S2/3/4a-03_K1 leak	N-HEXANE	1,7E-03	Hoek van Holland - D 5.0m/s (dag)		14	1.800					77	77	CRfFFP	50	69	133		
HHTT\Schepen\Klasse 1 (hexaan)\Berth V2, V3 en V4\Laden\S2/3/4a-03_K1\S2/3/4a-03_K1 leak	N-HEXANE	1,7E-03	Hoek van Holland - D 5.0m/s (nacht)		14	1.800					73	77	CRfFFP	50	76	149		
HHTT\Schepen\Klasse 1 (hexaan)\Berth V2, V3 en V4\Laden\S2/3/4a-03_K1\S2/3/4a-03_K1 leak	N-HEXANE	1,7E-03	Hoek van Holland - F 1.5m/s (nacht)		14	1.800					128	128	CRfFXP	61	94	187	115	169
HHTT\Schepen\Klasse 1 (hexaan)\Berth V2, V3 en V4\Lossen\S2/3/4s-01_K1\S2/3/4s-01_K1 line rupture	N-HEXANE	1,6E-04	Hoek van Holland - D 5.0m/s (dag)		119	1.789					113	221	CRdFFP	70	219	469	98	150
HHTT\Schepen\Klasse 1 (hexaan)\Berth V2, V3 en V4\Lossen\S2/3/4s-01_K1\S2/3/4s-01_K1 line rupture	N-HEXANE	1,6E-04	Hoek van Holland - D 5.0m/s (nacht)		119	1.789					100	222	CRfFFP	70	220	466	88	134
HHTT\Schepen\Klasse 1 (hexaan)\Berth V2, V3 en V4\Lossen\S2/3/4s-01_K1\S2/3/4s-01_K1 line rupture	N-HEXANE	1,6E-04	Hoek van Holland - F 1.5m/s (nacht)		119	1.789					228	228	CRdFFP	78	201	407	211	316
HHTT\Schepen\Klasse 1 (hexaan)\Berth V2, V3 en V4\Lossen\S2/3/4s-02_K1\S2/3/4s-02_K1 line rupture	N-HEXANE	1,8E-05	Hoek van Holland - D 5.0m/s (dag)		712	1.798					289	289	CRdFFP	130	219	481	243	356
HHTT\Schepen\Klasse 1 (hexaan)\Berth V2, V3 en V4\Lossen\S2/3/4s-02_K1\S2/3/4s-02_K1 line rupture	N-HEXANE	1,8E-05	Hoek van Holland - D 5.0m/s (nacht)		712	1.798					256	256	CRfFXP	130	221	481	215	313
HHTT\Schepen\Klasse 1 (hexaan)\Berth V2, V3 en V4\Lossen\S2/3/4s-02_K1\S2/3/4s-02_K1 line rupture	N-HEXANE	1,8E-05	Hoek van Holland - F 1.5m/s (nacht)		712	1.798					332	332	CRdFXP	147	202	418	316	393
HHTT\Schepen\Klasse 1 (hexaan)\Berth V2, V3 en V4\Lossen\S2/3/4s-03_K1\S2/3/4s-03_K1 leak	N-HEXANE	1,8E-03	Hoek van Holland - D 5.0m/s (dag)		14	1.800					77	77	CRfFFP	50	69	133		
HHTT\Schepen\Klasse 1 (hexaan)\Berth V2, V3 en V4\Lossen\S2/3/4s-03_K1\S2/3/4s-03_K1 leak	N-HEXANE	1,8E-03	Hoek van Holland - D 5.0m/s (nacht)		14	1.800					73	77	CRfFFP	50	76	149		
HHTT\Schepen\Klasse 1 (hexaan)\Berth V2, V3 en V4\Lossen\S2/3/4s-03_K1\S2/3/4s-03_K1 leak	N-HEXANE	1,8E-03	Hoek van Holland - F 1.5m/s (nacht)		14	1.800					128	128	CRfFXP	61	94	187	115	169
HHTT\Schepen\Klasse 1 (hexaan)\Berth V2, V3 en V4\Lossen\S2/3/4a-01_K1\S2/3/4a-01_K1 line rupture	N-HEXANE	1,2E-04	Hoek van Holland - D 5.0m/s (dag)		119	1.789					113	221	CRdFFP	70	219	469	98	150
HHTT\Schepen\Klasse 1 (hexaan)\Berth V2, V3 en V4\Lossen\S2/3/4a-01_K1\S2/3/4a-01_K1 line rupture	N-HEXANE	1,2E-04	Hoek van Holland - D 5.0m/s (nacht)		119	1.789					100	222	CRfFFP	70	220	466	88	134
HHTT\Schepen\Klasse 1 (hexaan)\Berth V2, V3 en V4\Lossen\S2/3/4a-01_K1\S2/3/4a-01_K1 line rupture	N-HEXANE	1,2E-04	Hoek van Holland - F 1.5m/s (nacht)		119	1.789					228	228	CRdFFP	78	201	407	211	316
HHTT\Schepen\Klasse 1 (hexaan)\Berth V2, V3 en V4\Lossen\S2/3/4a-02_K1\S2/3/4a-02_K1 line rupture	N-HEXANE	1,3E-05	Hoek van Holland - D 5.0m/s (dag)		712	1.798					286	286	CRdFFP	130	219	481	242	355

Path To Root	Substance	Event frequency [Ave/Year]	Weather	Discharge mass [kg]	Discharge rate [kg/s]	Release duration [s]	Largest Distance to 1% lethality [m]	Largest Distance to VRW [m]	Largest Distance to AGW [m]	Largest Distance to LBW [m]	Largest distance to LFL [m]	Largest Distance 1% lethality [m]	Corresponding event (1% lethality)	Largest distance to 35 kW/m2 [m]	Largest distance to 10 kW/m2 [m]	Largest distance to 3 kW/m2 [m]	Largest Distance to 0.3 bar [m]	Largest Distance to 0.1 bar [m]
HHTT\Schepen\Klasse 1 (hexaan)\Berth V2, V3 en V4\Lossen\S2/3/4a-02_K1\S2/3/4a-02_K1 line rupture	N-HEXANE	1,3E-05	Hoek van Holland - D 5.0m/s (nacht)		712	1.798					253	253	CRdFFP	130	221	481	214	313
HHTT\Schepen\Klasse 1 (hexaan)\Berth V2, V3 en V4\Lossen\S2/3/4a-02_K1\S2/3/4a-02_K1 line rupture	N-HEXANE	1,3E-05	Hoek van Holland - F 1.5m/s (nacht)		712	1.798					331	331	CRdFXP	147	202	418	316	394
HHTT\Schepen\Klasse 1 (hexaan)\Berth V2, V3 en V4\Lossen\S2/3/4a-03_K1\S2/3/4a-03_K1 leak	N-HEXANE	1,3E-03	Hoek van Holland - D 5.0m/s (dag)		14	1.800					77	77	CRfFFP	50	69	133		
HHTT\Schepen\Klasse 1 (hexaan)\Berth V2, V3 en V4\Lossen\S2/3/4a-03_K1\S2/3/4a-03_K1 leak	N-HEXANE	1,3E-03	Hoek van Holland - D 5.0m/s (nacht)		14	1.800					73	77	CRfFFP	50	76	149		
HHTT\Schepen\Klasse 1 (hexaan)\Berth V2, V3 en V4\Lossen\S2/3/4a-03_K1\S2/3/4a-03_K1 leak	N-HEXANE	1,3E-03	Hoek van Holland - F 1.5m/s (nacht)		14	1.800					128	128	CRfFXP	61	94	187	115	169
HHTT\Schepen\Klasse 1 (hexaan)\Berth V5\Aanvaring\S5G_K1\S5G_K1 fixed duration release	N-HEXANE	1,1E-03	Hoek van Holland - D 5.0m/s (dag)		28	1.800					3	106	CRfFFP	27	105	241		
HHTT\Schepen\Klasse 1 (hexaan)\Berth V5\Aanvaring\S5G_K1\S5G_K1 fixed duration release	N-HEXANE	1,1E-03	Hoek van Holland - D 5.0m/s (nacht)		28	1.800					3	116	CRfFFP	27	114	260		
HHTT\Schepen\Klasse 1 (hexaan)\Berth V5\Aanvaring\S5G_K1\S5G_K1 fixed duration release	N-HEXANE	1,1E-03	Hoek van Holland - F 1.5m/s (nacht)		28	1.800					104	128	CRfFFP	29	128	273	100	156
HHTT\Schepen\Klasse 1 (hexaan)\Berth V5\Aanvaring\S5K_K1\S5K_K1 fixed duration release	N-HEXANE	2,2E-03	Hoek van Holland - D 5.0m/s (dag)		11	1.800					15	69	CRfFFP	20	68	161		
HHTT\Schepen\Klasse 1 (hexaan)\Berth V5\Aanvaring\S5K_K1\S5K_K1 fixed duration release	N-HEXANE	2,2E-03	Hoek van Holland - D 5.0m/s (nacht)		11	1.800					2	76	CRfFFP	20	75	173		
HHTT\Schepen\Klasse 1 (hexaan)\Berth V5\Aanvaring\S5K_K1\S5K_K1 fixed duration release	N-HEXANE	2,2E-03	Hoek van Holland - F 1.5m/s (nacht)		11	1.800					64	92	CRfFFP	22	91	200	63	98
HHTT\Schepen\Klasse 1 (hexaan)\Berth V5\Laden\S5s-01_K1\S5s-01_K1 line rupture	N-HEXANE	6,9E-05	Hoek van Holland - D 5.0m/s (dag)		170	596					124	172	CRfFFP	80	172	366	111	165
HHTT\Schepen\Klasse 1 (hexaan)\Berth V5\Laden\S5s-01_K1\S5s-01_K1 line rupture	N-HEXANE	6,9E-05	Hoek van Holland - D 5.0m/s (nacht)		170	596					110	176	CRfFFP	80	174	371	97	145
HHTT\Schepen\Klasse 1 (hexaan)\Berth V5\Laden\S5s-01_K1\S5s-01_K1 line rupture	N-HEXANE	6,9E-05	Hoek van Holland - F 1.5m/s (nacht)		170	596					162	167	CRfFFP	90	166	337	151	218
HHTT\Schepen\Klasse 1 (hexaan)\Berth V5\Laden\S5s-02_K1\S5s-02_K1 line rupture	N-HEXANE	7,7E-06	Hoek van Holland - D 5.0m/s (dag)		337	1.800					228	228	CRfFXP	103	219	481	192	290
HHTT\Schepen\Klasse 1 (hexaan)\Berth V5\Laden\S5s-02_K1\S5s-02_K1 line rupture	N-HEXANE	7,7E-06	Hoek van Holland - D 5.0m/s (nacht)		337	1.800					207	223	CRfFFP	103	221	481	173	261
HHTT\Schepen\Klasse 1 (hexaan)\Berth V5\Laden\S5s-02_K1\S5s-02_K1 line rupture	N-HEXANE	7,7E-06	Hoek van Holland - F 1.5m/s (nacht)		337	1.800					323	323	CRdFXO	116	202	418	303	399
HHTT\Schepen\Klasse 1 (hexaan)\Berth V5\Laden\S5s-03_K1\S5s-03_K1 leak	N-HEXANE	7,7E-04	Hoek van Holland - D 5.0m/s (dag)		14	1.800					77	77	CRfFFP	50	69	133		
HHTT\Schepen\Klasse 1 (hexaan)\Berth V5\Laden\S5s-03_K1\S5s-03_K1 leak	N-HEXANE	7,7E-04	Hoek van Holland - D 5.0m/s (nacht)		14	1.800					73	77	CRfFFP	50	76	149		
HHTT\Schepen\Klasse 1 (hexaan)\Berth V5\Laden\S5s-03_K1\S5s-03_K1 leak	N-HEXANE	7,7E-04	Hoek van Holland - F 1.5m/s (nacht)		14	1.800					128	128	CRfFXP	61	94	187	115	169
HHTT\Schepen\Klasse 1 (hexaan)\Berth V5\Laden\S5a-01_K1\S5a-01_K1 line rupture	N-HEXANE	5,1E-05	Hoek van Holland - D 5.0m/s (dag)		170	596					124	172	CRfFFP	80	172	366	111	165
HHTT\Schepen\Klasse 1 (hexaan)\Berth V5\Laden\S5a-01_K1\S5a-01_K1 line rupture	N-HEXANE	5,1E-05	Hoek van Holland - D 5.0m/s (nacht)		170	596					110	176	CRfFFP	80	174	371	97	145
HHTT\Schepen\Klasse 1 (hexaan)\Berth V5\Laden\S5a-01_K1\S5a-01_K1 line rupture	N-HEXANE	5,1E-05	Hoek van Holland - F 1.5m/s (nacht)		170	596					162	167	CRfFFP	90	166	337	151	218
HHTT\Schepen\Klasse 1 (hexaan)\Berth V5\Laden\S5a-02_K1\S5a-02_K1 line rupture	N-HEXANE	5,7E-06	Hoek van Holland - D 5.0m/s (dag)		337	1.800					228	228	CRfFXP	103	219	481	192	290
HHTT\Schepen\Klasse 1 (hexaan)\Berth V5\Laden\S5a-02_K1\S5a-02_K1 line rupture	N-HEXANE	5,7E-06	Hoek van Holland - D 5.0m/s (nacht)		337	1.800					207	223	CRfFFP	103	221	481	173	261
HHTT\Schepen\Klasse 1 (hexaan)\Berth V5\Laden\S5a-02_K1\S5a-02_K1 line rupture	N-HEXANE	5,7E-06	Hoek van Holland - F 1.5m/s (nacht)		337	1.800					323	323	CRdFXO	116	202	418	303	399
HHTT\Schepen\Klasse 1 (hexaan)\Berth V5\Laden\S5a-03_K1\S5a-03_K1 leak	N-HEXANE	5,7E-04	Hoek van Holland - D 5.0m/s (dag)		14	1.800					77	77	CRfFFP	50	69	133		
HHTT\Schepen\Klasse 1 (hexaan)\Berth V5\Laden\S5a-03_K1\S5a-03_K1 leak	N-HEXANE	5,7E-04	Hoek van Holland - D 5.0m/s (nacht)		14	1.800					73	77	CRfFFP	50	76	149		
HHTT\Schepen\Klasse 1 (hexaan)\Berth V5\Laden\S5a-03_K1\S5a-03_K1 leak	N-HEXANE	5,7E-04	Hoek van Holland - F 1.5m/s (nacht)		14	1.800					128	128	CRfFXP	61	94	187	115	169
HHTT\Schepen\Klasse 1 (hexaan)\Berth V5\Lossen\S5s-01_K1\S5s-01_K1 line rupture	N-HEXANE	5,4E-05	Hoek van Holland - D 5.0m/s (dag)		119	1.789					113	221	CRfFFP	70	219	469	98	150
HHTT\Schepen\Klasse 1 (hexaan)\Berth V5\Lossen\S5s-01_K1\S5s-01_K1 line rupture	N-HEXANE	5,4E-05	Hoek van Holland - D 5.0m/s (nacht)		119	1.789					100	222	CRfFFP	70	220	466	88	134
HHTT\Schepen\Klasse 1 (hexaan)\Berth V5\Lossen\S5s-01_K1\S5s-01_K1 line rupture	N-HEXANE	5,4E-05	Hoek van Holland - F 1.5m/s (nacht)		119	1.789					231	232	CRdFXO	78	201	407	232	316
HHTT\Schepen\Klasse 1 (hexaan)\Berth V5\Lossen\S5s-02_K1\S5s-02_K1 line rupture	N-HEXANE	6,0E-06	Hoek van Holland - D 5.0m/s (dag)		712	1.798					289	289	CRdFFP	130	219	481	254	333
HHTT\Schepen\Klasse 1 (hexaan)\Berth V5\Lossen\S5s-02_K1\S5s-02_K1 line rupture	N-HEXANE	6,0E-06	Hoek van Holland - D 5.0m/s (nacht)		712	1.798					256	256	CRfFXP	130	221	481	223	298

Path To Root	Substance	Event frequency [AveYear]	Weather	Discharge mass [kg]	Discharge rate [kg/s]	Release duration [s]	Largest Distance to 1% lethality [m]	Largest Distance to VRW [m]	Largest Distance to AGW [m]	Largest Distance to LBW [m]	Largest distance to LFL [m]	Largest Distance 1% lethality [m]	Corresponding event (1% lethality)	Largest distance to 35 kW/m2 [m]	Largest distance to 10 kW/m2 [m]	Largest distance to 3 kW/m2 [m]	Largest Distance to 0.3 bar [m]	Largest Distance to 0.1 bar [m]
HHTT\Schepen\Klasse 1 (hexaan)\Berth V5\Lossen\S5s-02_K1\S5s-02_K1 line rupture	N-HEXANE	6,0E-06	Hoek van Holland - F 1.5m/s (nacht)		712	1.798					332	332	CRdFXP	147	202	418	316	393
HHTT\Schepen\Klasse 1 (hexaan)\Berth V5\Lossen\S5s-03_K1\S5s-03_K1 leak	N-HEXANE	6,0E-04	Hoek van Holland - D 5.0m/s (dag)		14	1.800					77	77	CRfFFP	50	69	133		
HHTT\Schepen\Klasse 1 (hexaan)\Berth V5\Lossen\S5s-03_K1\S5s-03_K1 leak	N-HEXANE	6,0E-04	Hoek van Holland - D 5.0m/s (nacht)		14	1.800					73	77	CRfFFP	50	76	149		
HHTT\Schepen\Klasse 1 (hexaan)\Berth V5\Lossen\S5s-03_K1\S5s-03_K1 leak	N-HEXANE	6,0E-04	Hoek van Holland - F 1.5m/s (nacht)		14	1.800					128	128	CRfFXP	61	94	187	115	169
HHTT\Schepen\Klasse 1 (hexaan)\Berth V5\Lossen\S5a-01_K1\S5a-01_K1 line rupture	N-HEXANE	4,0E-05	Hoek van Holland - D 5.0m/s (dag)		119	1.789					113	221	CRfFFP	70	219	469	98	150
HHTT\Schepen\Klasse 1 (hexaan)\Berth V5\Lossen\S5a-01_K1\S5a-01_K1 line rupture	N-HEXANE	4,0E-05	Hoek van Holland - D 5.0m/s (nacht)		119	1.789					100	222	CRfFFP	70	220	466	88	134
HHTT\Schepen\Klasse 1 (hexaan)\Berth V5\Lossen\S5a-01_K1\S5a-01_K1 line rupture	N-HEXANE	4,0E-05	Hoek van Holland - F 1.5m/s (nacht)		119	1.789					231	232	CRdFXO	78	201	407	232	316
HHTT\Schepen\Klasse 1 (hexaan)\Berth V5\Lossen\S5a-02_K1\S5a-02_K1 line rupture	N-HEXANE	4,5E-06	Hoek van Holland - D 5.0m/s (dag)		712	1.798					286	286	CRdFFP	130	219	481	254	332
HHTT\Schepen\Klasse 1 (hexaan)\Berth V5\Lossen\S5a-02_K1\S5a-02_K1 line rupture	N-HEXANE	4,5E-06	Hoek van Holland - D 5.0m/s (nacht)		712	1.798					253	253	CRdFFP	130	221	481	222	297
HHTT\Schepen\Klasse 1 (hexaan)\Berth V5\Lossen\S5a-02_K1\S5a-02_K1 line rupture	N-HEXANE	4,5E-06	Hoek van Holland - F 1.5m/s (nacht)		712	1.798					331	331	CRdFXP	147	202	418	316	394
HHTT\Schepen\Klasse 1 (hexaan)\Berth V5\Lossen\S5a-03_K1\S5a-03_K1 leak	N-HEXANE	4,5E-04	Hoek van Holland - D 5.0m/s (dag)		14	1.800					77	77	CRfFFP	50	69	133		
HHTT\Schepen\Klasse 1 (hexaan)\Berth V5\Lossen\S5a-03_K1\S5a-03_K1 leak	N-HEXANE	4,5E-04	Hoek van Holland - D 5.0m/s (nacht)		14	1.800					73	77	CRfFFP	50	76	149		
HHTT\Schepen\Klasse 1 (hexaan)\Berth V5\Lossen\S5a-03_K1\S5a-03_K1 leak	N-HEXANE	4,5E-04	Hoek van Holland - F 1.5m/s (nacht)		14	1.800					128	128	CRfFXP	61	94	187	115	169
HHTT\Schepen\Klasse 1 (hexaan)\Berth V6Aanvaring\S6G_K1\S6G_K1 fixed duration release	N-HEXANE	1,1E-03	Hoek van Holland - D 5.0m/s (dag)		28	1.800					3	106	CRfFFP	27	105	241		
HHTT\Schepen\Klasse 1 (hexaan)\Berth V6Aanvaring\S6G_K1\S6G_K1 fixed duration release	N-HEXANE	1,1E-03	Hoek van Holland - D 5.0m/s (nacht)		28	1.800					3	116	CRfFFP	27	114	260		
HHTT\Schepen\Klasse 1 (hexaan)\Berth V6Aanvaring\S6G_K1\S6G_K1 fixed duration release	N-HEXANE	1,1E-03	Hoek van Holland - F 1.5m/s (nacht)		28	1.800					104	128	CRfFFP	29	128	273	100	156
HHTT\Schepen\Klasse 1 (hexaan)\Berth V6Aanvaring\S6K_K1\S6K_K1 fixed duration release	N-HEXANE	2,2E-03	Hoek van Holland - D 5.0m/s (dag)		11	1.800					15	69	CRfFFP	20	68	161		
HHTT\Schepen\Klasse 1 (hexaan)\Berth V6Aanvaring\S6K_K1\S6K_K1 fixed duration release	N-HEXANE	2,2E-03	Hoek van Holland - D 5.0m/s (nacht)		11	1.800					2	76	CRfFFP	20	75	173		
HHTT\Schepen\Klasse 1 (hexaan)\Berth V6Aanvaring\S6K_K1\S6K_K1 fixed duration release	N-HEXANE	2,2E-03	Hoek van Holland - F 1.5m/s (nacht)		11	1.800					64	92	CRfFFP	22	91	200	63	98
HHTT\Schepen\Klasse 1 (hexaan)\Berth V6\Laden\S6s-01_K1\S6s-01_K1 line rupture	N-HEXANE	6,9E-05	Hoek van Holland - D 5.0m/s (dag)		170	596					124	172	CRfFFP	80	172	366	111	165
HHTT\Schepen\Klasse 1 (hexaan)\Berth V6\Laden\S6s-01_K1\S6s-01_K1 line rupture	N-HEXANE	6,9E-05	Hoek van Holland - D 5.0m/s (nacht)		170	596					110	176	CRfFFP	80	174	371	97	145
HHTT\Schepen\Klasse 1 (hexaan)\Berth V6\Laden\S6s-01_K1\S6s-01_K1 line rupture	N-HEXANE	6,9E-05	Hoek van Holland - F 1.5m/s (nacht)		170	596					162	167	CRfFFP	90	166	337	151	218
HHTT\Schepen\Klasse 1 (hexaan)\Berth V6\Laden\S6s-02_K1\S6s-02_K1 line rupture	N-HEXANE	7,7E-06	Hoek van Holland - D 5.0m/s (dag)		337	1.800					228	228	CRfFXP	103	219	481	192	290
HHTT\Schepen\Klasse 1 (hexaan)\Berth V6\Laden\S6s-02_K1\S6s-02_K1 line rupture	N-HEXANE	7,7E-06	Hoek van Holland - D 5.0m/s (nacht)		337	1.800					207	223	CRfFFP	103	221	481	173	261
HHTT\Schepen\Klasse 1 (hexaan)\Berth V6\Laden\S6s-02_K1\S6s-02_K1 line rupture	N-HEXANE	7,7E-06	Hoek van Holland - F 1.5m/s (nacht)		337	1.800					323	323	CRdFFO	116	202	418	303	399
HHTT\Schepen\Klasse 1 (hexaan)\Berth V6\Laden\S6s-03_K1\S6s-03_K1 leak	N-HEXANE	7,7E-04	Hoek van Holland - D 5.0m/s (dag)		14	1.800					77	77	CRfFFP	50	69	133		
HHTT\Schepen\Klasse 1 (hexaan)\Berth V6\Laden\S6s-03_K1\S6s-03_K1 leak	N-HEXANE	7,7E-04	Hoek van Holland - D 5.0m/s (nacht)		14	1.800					73	77	CRfFFP	50	76	149		
HHTT\Schepen\Klasse 1 (hexaan)\Berth V6\Laden\S6s-03_K1\S6s-03_K1 leak	N-HEXANE	7,7E-04	Hoek van Holland - F 1.5m/s (nacht)		14	1.800					128	128	CRfFXP	61	94	187	115	169
HHTT\Schepen\Klasse 1 (hexaan)\Berth V6\Laden\S6a-01_K1\S6a-01_K1 line rupture	N-HEXANE	5,1E-05	Hoek van Holland - D 5.0m/s (dag)		170	596					124	172	CRfFFP	80	172	366	111	165
HHTT\Schepen\Klasse 1 (hexaan)\Berth V6\Laden\S6a-01_K1\S6a-01_K1 line rupture	N-HEXANE	5,1E-05	Hoek van Holland - D 5.0m/s (nacht)		170	596					110	176	CRfFFP	80	174	371	97	145
HHTT\Schepen\Klasse 1 (hexaan)\Berth V6\Laden\S6a-01_K1\S6a-01_K1 line rupture	N-HEXANE	5,1E-05	Hoek van Holland - F 1.5m/s (nacht)		170	596					162	167	CRfFFP	90	166	337	151	218
HHTT\Schepen\Klasse 1 (hexaan)\Berth V6\Laden\S6a-02_K1\S6a-02_K1 line rupture	N-HEXANE	5,7E-06	Hoek van Holland - D 5.0m/s (dag)		337	1.800					228	228	CRfFXP	103	219	481	192	290
HHTT\Schepen\Klasse 1 (hexaan)\Berth V6\Laden\S6a-02_K1\S6a-02_K1 line rupture	N-HEXANE	5,7E-06	Hoek van Holland - D 5.0m/s (nacht)		337	1.800					207	223	CRfFFP	103	221	481	173	261
HHTT\Schepen\Klasse 1 (hexaan)\Berth V6\Laden\S6a-02_K1\S6a-02_K1 line rupture	N-HEXANE	5,7E-06	Hoek van Holland - F 1.5m/s (nacht)		337	1.800					323	323	CRdFFO	116	202	418	303	399
HHTT\Schepen\Klasse 1 (hexaan)\Berth V6\Laden\S6a-03_K1\S6a-03_K1 leak	N-HEXANE	5,7E-04	Hoek van Holland - D 5.0m/s (dag)		14	1.800					77	77	CRfFFP	50	69	133		

Path To Root	Substance	Event frequency [AveYear]	Weather	Discharge mass [kg]	Discharge rate [kg/s]	Release duration [s]	Largest Distance to 1% lethality [m]	Largest Distance to VRW [m]	Largest Distance to AGW [m]	Largest Distance to LBW [m]	Largest distance to LFL [m]	Largest Distance 1% lethality [m]	Corresponding event (1% lethality)	Largest distance to 35 kW/m2 [m]	Largest distance to 10 kW/m2 [m]	Largest distance to 3 kW/m2 [m]	Largest Distance to 0.3 bar [m]	Largest Distance to 0.1 bar [m]
HHTT\Schepen\Klasse 1 (hexaan)\Berth V6\Laden\S6a-03_K1\S6a-03_K1 leak	N-HEXANE	5,7E-04	Hoek van Holland - D 5.0m/s (nacht)		14	1.800					73	77	CRfFFP	50	76	149		
HHTT\Schepen\Klasse 1 (hexaan)\Berth V6\Laden\S6a-03_K1\S6a-03_K1 leak	N-HEXANE	5,7E-04	Hoek van Holland - F 1.5m/s (nacht)		14	1.800					128	128	CRfFXP	61	94	187	115	169
HHTT\Schepen\Klasse 1 (hexaan)\Berth V6\Lossen\S6s-01_K1\S6s-01_K1 line rupture	N-HEXANE	5,4E-05	Hoek van Holland - D 5.0m/s (dag)		119	1.789					113	221	CRfFFP	70	219	469	98	150
HHTT\Schepen\Klasse 1 (hexaan)\Berth V6\Lossen\S6s-01_K1\S6s-01_K1 line rupture	N-HEXANE	5,4E-05	Hoek van Holland - D 5.0m/s (nacht)		119	1.789					100	222	CRfFFP	70	220	466	88	134
HHTT\Schepen\Klasse 1 (hexaan)\Berth V6\Lossen\S6s-01_K1\S6s-01_K1 line rupture	N-HEXANE	5,4E-05	Hoek van Holland - F 1.5m/s (nacht)		119	1.789					231	232	CRdFXO	78	201	407	232	316
HHTT\Schepen\Klasse 1 (hexaan)\Berth V6\Lossen\S6s-02_K1\S6s-02_K1 line rupture	N-HEXANE	6,0E-06	Hoek van Holland - D 5.0m/s (dag)		712	1.798					289	289	CRdFFP	130	219	481	254	333
HHTT\Schepen\Klasse 1 (hexaan)\Berth V6\Lossen\S6s-02_K1\S6s-02_K1 line rupture	N-HEXANE	6,0E-06	Hoek van Holland - D 5.0m/s (nacht)		712	1.798					256	256	CRfFXP	130	221	481	223	298
HHTT\Schepen\Klasse 1 (hexaan)\Berth V6\Lossen\S6s-02_K1\S6s-02_K1 line rupture	N-HEXANE	6,0E-06	Hoek van Holland - F 1.5m/s (nacht)		712	1.798					332	332	CRdFFP	147	202	418	316	393
HHTT\Schepen\Klasse 1 (hexaan)\Berth V6\Lossen\S6s-03_K1\S6s-03_K1 leak	N-HEXANE	6,0E-04	Hoek van Holland - D 5.0m/s (dag)		14	1.800					77	77	CRfFFP	50	69	133		
HHTT\Schepen\Klasse 1 (hexaan)\Berth V6\Lossen\S6s-03_K1\S6s-03_K1 leak	N-HEXANE	6,0E-04	Hoek van Holland - D 5.0m/s (nacht)		14	1.800					73	77	CRfFFP	50	76	149		
HHTT\Schepen\Klasse 1 (hexaan)\Berth V6\Lossen\S6s-03_K1\S6s-03_K1 leak	N-HEXANE	6,0E-04	Hoek van Holland - F 1.5m/s (nacht)		14	1.800					128	128	CRfFXP	61	94	187	115	169
HHTT\Schepen\Klasse 1 (hexaan)\Berth V6\Lossen\S6a-01_K1\S6a-01_K1 line rupture	N-HEXANE	4,0E-05	Hoek van Holland - D 5.0m/s (dag)		119	1.789					113	221	CRfFFP	70	219	469	98	150
HHTT\Schepen\Klasse 1 (hexaan)\Berth V6\Lossen\S6a-01_K1\S6a-01_K1 line rupture	N-HEXANE	4,0E-05	Hoek van Holland - D 5.0m/s (nacht)		119	1.789					100	222	CRfFFP	70	220	466	88	134
HHTT\Schepen\Klasse 1 (hexaan)\Berth V6\Lossen\S6a-01_K1\S6a-01_K1 line rupture	N-HEXANE	4,0E-05	Hoek van Holland - F 1.5m/s (nacht)		119	1.789					231	232	CRdFXO	78	201	407	232	316
HHTT\Schepen\Klasse 1 (hexaan)\Berth V6\Lossen\S6a-02_K1\S6a-02_K1 line rupture	N-HEXANE	4,5E-06	Hoek van Holland - D 5.0m/s (dag)		712	1.798					286	286	CRdFFP	130	219	481	254	332
HHTT\Schepen\Klasse 1 (hexaan)\Berth V6\Lossen\S6a-02_K1\S6a-02_K1 line rupture	N-HEXANE	4,5E-06	Hoek van Holland - D 5.0m/s (nacht)		712	1.798					253	253	CRdFFP	130	221	481	222	297
HHTT\Schepen\Klasse 1 (hexaan)\Berth V6\Lossen\S6a-02_K1\S6a-02_K1 line rupture	N-HEXANE	4,5E-06	Hoek van Holland - F 1.5m/s (nacht)		712	1.798					331	331	CRdFFP	147	202	418	316	394
HHTT\Schepen\Klasse 1 (hexaan)\Berth V6\Lossen\S6a-03_K1\S6a-03_K1 leak	N-HEXANE	4,5E-04	Hoek van Holland - D 5.0m/s (dag)		14	1.800					77	77	CRfFFP	50	69	133		
HHTT\Schepen\Klasse 1 (hexaan)\Berth V6\Lossen\S6a-03_K1\S6a-03_K1 leak	N-HEXANE	4,5E-04	Hoek van Holland - D 5.0m/s (nacht)		14	1.800					73	77	CRfFFP	50	76	149		
HHTT\Schepen\Klasse 1 (hexaan)\Berth V6\Lossen\S6a-03_K1\S6a-03_K1 leak	N-HEXANE	4,5E-04	Hoek van Holland - F 1.5m/s (nacht)		14	1.800					128	128	CRfFXP	61	94	187	115	169
HHTT\Schepen\Klasse 1 (hexaan)\Hudsonhaven B1 t/m B9\Aanvaring\SHG_K1\SHG_K1 fixed duration release	N-HEXANE	3,3E-02	Hoek van Holland - D 5.0m/s (dag)		28	1.800						36	CRIHJP	27	102	238		
HHTT\Schepen\Klasse 1 (hexaan)\Hudsonhaven B1 t/m B9\Aanvaring\SHG_K1\SHG_K1 fixed duration release	N-HEXANE	3,3E-02	Hoek van Holland - D 5.0m/s (nacht)		28	1.800						36	CRIHJP	27	102	241		
HHTT\Schepen\Klasse 1 (hexaan)\Hudsonhaven B1 t/m B9\Aanvaring\SHG_K1\SHG_K1 fixed duration release	N-HEXANE	3,3E-02	Hoek van Holland - F 1.5m/s (nacht)		28	1.800					87	92	CRfFFP	29	91	205	85	133
HHTT\Schepen\Klasse 1 (hexaan)\Hudsonhaven B1 t/m B9\Aanvaring\SHK_K1\SHK_K1 fixed duration release	N-HEXANE	6,6E-02	Hoek van Holland - D 5.0m/s (dag)		11	1.800						33	CRIHJP	20	68	161		
HHTT\Schepen\Klasse 1 (hexaan)\Hudsonhaven B1 t/m B9\Aanvaring\SHK_K1\SHK_K1 fixed duration release	N-HEXANE	6,6E-02	Hoek van Holland - D 5.0m/s (nacht)		11	1.800						33	CRIHJP	20	75	173		
HHTT\Schepen\Klasse 1 (hexaan)\Hudsonhaven B1 t/m B9\Aanvaring\SHK_K1\SHK_K1 fixed duration release	N-HEXANE	6,6E-02	Hoek van Holland - F 1.5m/s (nacht)		11	1.800						28	CRIHJP	22	91	200		
HHTT\Schepen\Klasse 1 (hexaan)\Hudsonhaven B1 t/m B9\Laden\SHs-01_K1\SHs-01_K1 line rupture	N-HEXANE	8,9E-04	Hoek van Holland - D 5.0m/s (dag)		55	593						71	CRIHJP	52	102	241		
HHTT\Schepen\Klasse 1 (hexaan)\Hudsonhaven B1 t/m B9\Laden\SHs-01_K1\SHs-01_K1 line rupture	N-HEXANE	8,9E-04	Hoek van Holland - D 5.0m/s (nacht)		55	593						70	CRIHJP	52	102	241		
HHTT\Schepen\Klasse 1 (hexaan)\Hudsonhaven B1 t/m B9\Laden\SHs-01_K1\SHs-01_K1 line rupture	N-HEXANE	8,9E-04	Hoek van Holland - F 1.5m/s (nacht)		55	593					100	106	CRdFXP	57	91	205	106	147
HHTT\Schepen\Klasse 1 (hexaan)\Hudsonhaven B1 t/m B9\Laden\SHs-02_K1\SHs-02_K1 line rupture	N-HEXANE	9,9E-05	Hoek van Holland - D 5.0m/s (dag)		109	1.800					103	103	CRfFFP	68	102	241	90	137
HHTT\Schepen\Klasse 1 (hexaan)\Hudsonhaven B1 t/m B9\Laden\SHs-02_K1\SHs-02_K1 line rupture	N-HEXANE	9,9E-05	Hoek van Holland - D 5.0m/s (nacht)		109	1.800					93	104	CRdFFP	68	103	241	81	122
HHTT\Schepen\Klasse 1 (hexaan)\Hudsonhaven B1 t/m B9\Laden\SHs-02_K1\SHs-02_K1 line rupture	N-HEXANE	9,9E-05	Hoek van Holland - F 1.5m/s (nacht)		109	1.800					156	156	CRdFFP	75	100	205	131	189

Path To Root	Substance	Event frequency [AveYear]	Weather	Discharge mass [kg]	Discharge rate [kg/s]	Release duration [s]	Largest Distance to 1% lethality [m]	Largest Distance to VRV [m]	Largest Distance to AGW [m]	Largest Distance to LBW [m]	Largest distance to LFL [m]	Largest Distance 1% lethality [m]	Correpond ing event (1% lethality)	Largest distance to 35 kW/m2 [m]	Largest distance to 10 kW/m2 [m]	Largest distance to 3 kW/m2 [m]	Largest Distance to 0.3 bar [m]	Largest Distance to 0.1 bar [m]
HHTT\Direct additiveren\Direct additiveren PV03\Addi PV03	FORMALDEHYDE_TG-interim_20170215	1,6E-02	Hoek van Holland - D 5.0m/s (nacht)		0	1.800	-	71										
HHTT\Direct additiveren\Direct additiveren PV03\Addi PV03	FORMALDEHYDE_TG-interim_20170215	1,6E-02	Hoek van Holland - F 1.5m/s (nacht)		0	1.800	7	529	47	7								
HHTT\tankauto propaan tbv kantoor\TA\Prop 03_04\TA\Prop 03 Breuk losslang	PROPANE	8,0E-05	Hoek van Holland - D 5.0m/s (dag)		31	5					66	70	CNIHJO	66	88	121		
HHTT\tankauto propaan tbv kantoor\TA\Prop 03_04\TA\Prop 03 Breuk losslang	PROPANE	8,0E-05	Hoek van Holland - D 5.0m/s (nacht)		31	5					65	70	CNIHJO	66	88	122		
HHTT\tankauto propaan tbv kantoor\TA\Prop 03_04\TA\Prop 03 Breuk losslang	PROPANE	8,0E-05	Hoek van Holland - F 1.5m/s (nacht)		31	5					55	85	CNIHJO	82	103	135		
HHTT\tankauto propaan tbv kantoor\TA\Prop 03_04\TA\Prop 04 Breuk losslang	PROPANE	8,8E-06	Hoek van Holland - D 5.0m/s (dag)		31	5					66	70	CNIHJO	66	88	121		
HHTT\tankauto propaan tbv kantoor\TA\Prop 03_04\TA\Prop 04 Breuk losslang	PROPANE	8,8E-06	Hoek van Holland - D 5.0m/s (nacht)		31	5					65	70	CNIHJO	66	88	122		
HHTT\tankauto propaan tbv kantoor\TA\Prop 03_04\TA\Prop 04 Breuk losslang	PROPANE	8,8E-06	Hoek van Holland - F 1.5m/s (nacht)		31	5					55	85	CNIHJO	82	103	135		
HHTT\tankauto propaan tbv kantoor\TA\Prop 05\TA\Prop 10 Breuk losslang	PROPANE	5,1E-06	Hoek van Holland - D 5.0m/s (dag)		19	120					86	86	CNIFFO	53	70	97		
HHTT\tankauto propaan tbv kantoor\TA\Prop 05\TA\Prop 10 Breuk losslang	PROPANE	5,1E-06	Hoek van Holland - D 5.0m/s (nacht)		19	120					85	85	CNIFFO	53	70	97		
HHTT\tankauto propaan tbv kantoor\TA\Prop 05\TA\Prop 10 Breuk losslang	PROPANE	5,1E-06	Hoek van Holland - F 1.5m/s (nacht)		19	120					83	83	CNIFFO	66	82	108		
HHTT\tankauto propaan tbv kantoor\TA\Prop 06\TA\Prop 06 Breuk losslang	PROPANE	5,6E-07	Hoek van Holland - D 5.0m/s (dag)		19	364					85	85	CNIFFO	53	70	96		
HHTT\tankauto propaan tbv kantoor\TA\Prop 06\TA\Prop 06 Breuk losslang	PROPANE	5,6E-07	Hoek van Holland - D 5.0m/s (nacht)		19	364					84	84	CNIFFO	53	70	97		
HHTT\tankauto propaan tbv kantoor\TA\Prop 06\TA\Prop 06 Breuk losslang	PROPANE	5,6E-07	Hoek van Holland - F 1.5m/s (nacht)		19	364					83	83	CNIFFO	65	82	107		
HHTT\tankauto propaan tbv kantoor\TA\Prop 07\TA\Prop 07 Breuk losslang	PROPANE	5,1E-06	Hoek van Holland - D 5.0m/s (dag)		6	120					38	44	CNIHJO	33	43	60		
HHTT\tankauto propaan tbv kantoor\TA\Prop 07\TA\Prop 07 Breuk losslang	PROPANE	5,1E-06	Hoek van Holland - D 5.0m/s (nacht)		6	120					38	44	CNIHJO	33	43	60		
HHTT\tankauto propaan tbv kantoor\TA\Prop 07\TA\Prop 07 Breuk losslang	PROPANE	5,1E-06	Hoek van Holland - F 1.5m/s (nacht)		6	120					43	51	CNIHJO	41	51	67		
HHTT\tankauto propaan tbv kantoor\TA\Prop 08\TA\Prop 08 Breuk losslang	PROPANE	5,6E-07	Hoek van Holland - D 5.0m/s (dag)		6	1.794					34	41	CNIHJO	31	41	56		
HHTT\tankauto propaan tbv kantoor\TA\Prop 08\TA\Prop 08 Breuk losslang	PROPANE	5,6E-07	Hoek van Holland - D 5.0m/s (nacht)		6	1.794					34	41	CNIHJO	31	41	56		
HHTT\tankauto propaan tbv kantoor\TA\Prop 08\TA\Prop 08 Breuk losslang	PROPANE	5,6E-07	Hoek van Holland - F 1.5m/s (nacht)		6	1.794					40	48	CNIHJO	39	48	63		
HHTT\tankauto propaan tbv kantoor\TA\Prop 09\TA\Prop 09 Breuk losslang	PROPANE	3,2E-07	Hoek van Holland - D 5.0m/s (dag)		24	120					102	102	CNIFFO	60	79	109		
HHTT\tankauto propaan tbv kantoor\TA\Prop 09\TA\Prop 09 Breuk losslang	PROPANE	3,2E-07	Hoek van Holland - D 5.0m/s (nacht)		24	120					101	101	CNIFFO	60	79	109		
HHTT\tankauto propaan tbv kantoor\TA\Prop 09\TA\Prop 09 Breuk losslang	PROPANE	3,2E-07	Hoek van Holland - F 1.5m/s (nacht)		24	120					95	95	CNIFFO	73	92	121	78	109
HHTT\tankauto propaan tbv kantoor\TA\Prop 10_11\TA\Prop 10 Breuk losslang	PROPANE	3,6E-08	Hoek van Holland - D 5.0m/s (dag)		9	1.796					51	51	CNIHJO	39	51	71		
HHTT\tankauto propaan tbv kantoor\TA\Prop 10_11\TA\Prop 10 Breuk losslang	PROPANE	3,6E-08	Hoek van Holland - D 5.0m/s (nacht)		9	1.796					51	52	CNIHJO	39	51	71		
HHTT\tankauto propaan tbv kantoor\TA\Prop 10_11\TA\Prop 10 Breuk losslang	PROPANE	3,6E-08	Hoek van Holland - F 1.5m/s (nacht)		9	1.796					55	60	CNIHJO	48	60	79		
HHTT\tankauto propaan tbv kantoor\TA\Prop 10_11\TA\Prop 11 Lekkage losslang leak	PROPANE	1,0E-03	Hoek van Holland - D 5.0m/s (dag)		1	1.800						16	CNIHJO	12	16	21		
HHTT\tankauto propaan tbv kantoor\TA\Prop 10_11\TA\Prop 11 Lekkage losslang leak	PROPANE	1,0E-03	Hoek van Holland - D 5.0m/s (nacht)		1	1.800						16	CNIHJO	12	16	21		
HHTT\tankauto propaan tbv kantoor\TA\Prop 10_11\TA\Prop 11 Lekkage losslang leak	PROPANE	1,0E-03	Hoek van Holland - F 1.5m/s (nacht)		1	1.800						19	CNIHJO	16	19	24		
HHTT\Schepen\Klasse 0 (butaan)\Hudsonhaven B2 (butaan)\Aanvaring\SbuG\SbuG fixed duration release	N-BUTANE	3,9E-07	Hoek van Holland - D 5.0m/s (dag)		59	1.800					147	239	CRfFFP	124	238	375	135	191
HHTT\Schepen\Klasse 0 (butaan)\Hudsonhaven B2 (butaan)\Aanvaring\SbuG\SbuG fixed duration release	N-BUTANE	3,9E-07	Hoek van Holland - D 5.0m/s (nacht)		59	1.800					143	255	CRdFFP	134	253	400	131	187
HHTT\Schepen\Klasse 0 (butaan)\Hudsonhaven B2 (butaan)\Aanvaring\SbuG\SbuG fixed duration release	N-BUTANE	3,9E-07	Hoek van Holland - F 1.5m/s (nacht)		59	1.800					445	445	CRdFFO	121	258	451	332	475
HHTT\Schepen\Klasse 0 (butaan)\Hudsonhaven B2 (butaan)\Aanvaring\SbuK\SbuK fixed duration release	N-BUTANE	8,1E-05	Hoek van Holland - D 5.0m/s (dag)		30	1.800					106	175	CRfFFP	91	174	272	94	137

Path To Root	Substance	Event frequency [Ave/Year]	Weather	Discharge mass [kg]	Discharge rate [kg/s]	Release duration [s]	Largest Distance to 1% lethality [m]	Largest Distance to VRW [m]	Largest Distance to AGW [m]	Largest Distance to LBW [m]	Largest distance to LFL [m]	Largest Distance 1% lethality [m]	Corresponding event (1% lethality)	Largest distance to 35 kW/m2 [m]	Largest distance to 10 kW/m2 [m]	Largest distance to 3 kW/m2 [m]	Largest Distance to 0.3 bar [m]	Largest Distance to 0.1 bar [m]
HHTT\Direct additiveren\Direct additiveren B7\Addi B7	FORMALDEHYDE_TG-interim_20170215	4,1E-03	Hoek van Holland - D 5.0m/s (nacht)		0	1.800	-	71										
HHTT\Direct additiveren\Direct additiveren B7\Addi B7	FORMALDEHYDE_TG-interim_20170215	4,1E-03	Hoek van Holland - F 1.5m/s (nacht)		0	1.800	7	529	47	7								
HHTT\Direct additiveren\Direct additiveren B8\Addi B8	FORMALDEHYDE_TG-interim_20170215	4,1E-03	Hoek van Holland - D 5.0m/s (dag)		0	1.800	-	71										
HHTT\Direct additiveren\Direct additiveren B8\Addi B8	FORMALDEHYDE_TG-interim_20170215	4,1E-03	Hoek van Holland - D 5.0m/s (nacht)		0	1.800	-	71										
HHTT\Direct additiveren\Direct additiveren B8\Addi B8	FORMALDEHYDE_TG-interim_20170215	4,1E-03	Hoek van Holland - F 1.5m/s (nacht)		0	1.800	7	529	47	7								
HHTT\Direct additiveren\Direct additiveren B9\Addi B9	FORMALDEHYDE_TG-interim_20170215	4,1E-03	Hoek van Holland - D 5.0m/s (dag)		0	1.800	-	71										
HHTT\Direct additiveren\Direct additiveren B9\Addi B9	FORMALDEHYDE_TG-interim_20170215	4,1E-03	Hoek van Holland - D 5.0m/s (nacht)		0	1.800	-	71										
HHTT\Direct additiveren\Direct additiveren B9\Addi B9	FORMALDEHYDE_TG-interim_20170215	4,1E-03	Hoek van Holland - F 1.5m/s (nacht)		0	1.800	7	529	47	7								
HHTT\Leidingen\Bin-tank (hexaan)\Binnen-tank Alles\LB-laden\LB-laden-K1-01 line rupture	N-HEXANE	1,4E-05	Hoek van Holland - D 5.0m/s (dag)		118	1.800					45	58	CRIHJP	44	58	81		
HHTT\Leidingen\Bin-tank (hexaan)\Binnen-tank Alles\LB-laden\LB-laden-K1-01 line rupture	N-HEXANE	1,4E-05	Hoek van Holland - D 5.0m/s (nacht)		118	1.800					45	58	CRIHJP	44	58	81		
HHTT\Leidingen\Bin-tank (hexaan)\Binnen-tank Alles\LB-laden\LB-laden-K1-01 line rupture	N-HEXANE	1,4E-05	Hoek van Holland - F 1.5m/s (nacht)		118	1.800					60	60	CRIFFP	44	58	79		
HHTT\Leidingen\Bin-tank (hexaan)\Binnen-tank Alles\LB-laden\LB-laden-K1-01 line rupture	N-HEXANE	1,4E-05	Hoek van Holland - F 1.5m/s (nacht)		118	1.800					60	60	CRdFFP	44	58	79		
HHTT\Leidingen\Bin-tank (hexaan)\Binnen-tank Alles\LB-laden\LB-laden-K1-01 line rupture	N-HEXANE	1,4E-05	Hoek van Holland - F 1.5m/s (nacht)		118	1.800						58	CRIHJP	44	58	79		
HHTT\Leidingen\Bin-tank (hexaan)\Binnen-tank Alles\LB-laden\LB-laden-K1-02 leak	N-HEXANE	6,9E-05	Hoek van Holland - D 5.0m/s (dag)		4	1.800					40	40	CNIFFO	27	37	52		
HHTT\Leidingen\Bin-tank (hexaan)\Binnen-tank Alles\LB-laden\LB-laden-K1-02 leak	N-HEXANE	6,9E-05	Hoek van Holland - D 5.0m/s (dag)		4	1.800						37	CNIHJO	27	37	52		
HHTT\Leidingen\Bin-tank (hexaan)\Binnen-tank Alles\LB-laden\LB-laden-K1-02 leak	N-HEXANE	6,9E-05	Hoek van Holland - D 5.0m/s (nacht)		4	1.800						37	CNIHJO	28	37	52		
HHTT\Leidingen\Bin-tank (hexaan)\Binnen-tank Alles\LB-laden\LB-laden-K1-02 leak	N-HEXANE	6,9E-05	Hoek van Holland - D 5.0m/s (nacht)		4	1.800					39	39	CNIFFO	28	37	52		
HHTT\Leidingen\Bin-tank (hexaan)\Binnen-tank Alles\LB-laden\LB-laden-K1-02 leak	N-HEXANE	6,9E-05	Hoek van Holland - F 1.5m/s (nacht)		4	1.800					67	67	CRIFFP	34	43	67		
HHTT\Leidingen\Bin-tank (hexaan)\Binnen-tank Alles\LB-laden\LB-laden-K1-02 leak	N-HEXANE	6,9E-05	Hoek van Holland - F 1.5m/s (nacht)		4	1.800					67	67	CRdFFO	34	43	67		
HHTT\Leidingen\Bin-tank (hexaan)\Binnen-tank Alles\LB-laden\LB-laden-K1-02 leak	N-HEXANE	6,9E-05	Hoek van Holland - F 1.5m/s (nacht)		4	1.800						43	CRIHJP	34	43	67		
HHTT\Leidingen\Bin-tank (hexaan)\Binnen-tank Alles\LB-lossen\LB-lossen-K1-01 line rupture	N-HEXANE	1,5E-05	Hoek van Holland - D 5.0m/s (dag)		160	1.800					50	64	CRIHJP	48	64	89		
HHTT\Leidingen\Bin-tank (hexaan)\Binnen-tank Alles\LB-lossen\LB-lossen-K1-01 line rupture	N-HEXANE	1,5E-05	Hoek van Holland - D 5.0m/s (nacht)		160	1.800					50	64	CRIHJP	48	64	90		
HHTT\Leidingen\Bin-tank (hexaan)\Binnen-tank Alles\LB-lossen\LB-lossen-K1-01 line rupture	N-HEXANE	1,5E-05	Hoek van Holland - F 1.5m/s (nacht)		160	1.800					69	69	CRdFFP	49	65	88		
HHTT\Leidingen\Bin-tank (hexaan)\Binnen-tank Alles\LB-lossen\LB-lossen-K1-01 line rupture	N-HEXANE	1,5E-05	Hoek van Holland - F 1.5m/s (nacht)		160	1.800					69	69	CRIFFP	49	65	88		
HHTT\Leidingen\Bin-tank (hexaan)\Binnen-tank Alles\LB-lossen\LB-lossen-K1-01 line rupture	N-HEXANE	1,5E-05	Hoek van Holland - F 1.5m/s (nacht)		160	1.800						65	CRIHJP	49	65	88		
HHTT\Leidingen\Bin-tank (hexaan)\Binnen-tank Alles\LB-lossen\LB-lossen-K1-02 leak	N-HEXANE	7,5E-05	Hoek van Holland - D 5.0m/s (dag)		4	1.800						37	CNIHJO	27	37	52		
HHTT\Leidingen\Bin-tank (hexaan)\Binnen-tank Alles\LB-lossen\LB-lossen-K1-02 leak	N-HEXANE	7,5E-05	Hoek van Holland - D 5.0m/s (dag)		4	1.800					39	39	CNIFFO	27	37	52		
HHTT\Leidingen\Bin-tank (hexaan)\Binnen-tank Alles\LB-lossen\LB-lossen-K1-02 leak	N-HEXANE	7,5E-05	Hoek van Holland - D 5.0m/s (nacht)		4	1.800						37	CNIHJO	27	37	52		
HHTT\Leidingen\Bin-tank (hexaan)\Binnen-tank Alles\LB-lossen\LB-lossen-K1-02 leak	N-HEXANE	7,5E-05	Hoek van Holland - D 5.0m/s (nacht)		4	1.800					39	39	CNIFFO	27	37	52		
HHTT\Leidingen\Bin-tank (hexaan)\Binnen-tank Alles\LB-lossen\LB-lossen-K1-02 leak	N-HEXANE	7,5E-05	Hoek van Holland - F 1.5m/s (nacht)		4	1.800					66	66	CRdFFO	33	43	66		
HHTT\Leidingen\Bin-tank (hexaan)\Binnen-tank Alles\LB-lossen\LB-lossen-K1-02 leak	N-HEXANE	7,5E-05	Hoek van Holland - F 1.5m/s (nacht)		4	1.800					66	66	CRIFFP	33	43	66		
HHTT\Leidingen\Bin-tank (hexaan)\Binnen-tank Alles\LB-lossen\LB-lossen-K1-02 leak	N-HEXANE	7,5E-05	Hoek van Holland - F 1.5m/s (nacht)		4	1.800						43	CRIHJP	33	43	66		
HHTT\Leidingen\Bin-tank (hexaan)\Binnen-tank Alles\LB-geen verlading-K1\LB-geen verlading-K1-01 Breuk	N-HEXANE	5,6E-06	Hoek van Holland - D 5.0m/s (dag)		24	689						31	CRIHJP	15	31	62		
HHTT\Leidingen\Bin-tank (hexaan)\Binnen-tank Alles\LB-geen verlading-K1\LB-geen verlading-K1-01 Breuk	N-HEXANE	5,6E-06	Hoek van Holland - D 5.0m/s (nacht)		24	689						32	CRIHJP	15	31	62		

Path To Root	Substance	Event frequency [AveYear]	Weather	Discharge mass [kg]	Discharge rate [kg/s]	Release duration [s]	Largest Distance to 1% lethality [m]	Largest Distance to VRW [m]	Largest Distance to AGW [m]	Largest Distance to LBW [m]	Largest distance to LFL [m]	Largest Distance 1% lethality [m]	Corresponding event (1% lethality)	Largest distance to 35 kW/m2 [m]	Largest distance to 10 kW/m2 [m]	Largest distance to 3 kW/m2 [m]	Largest Distance to 0.3 bar [m]	Largest Distance to 0.1 bar [m]
HHTT\Leidingen\Bin-tank (hexaan)\Binnen-tank Alles\LB-geen verlading-K1\LB-geen verlading-K1-01 Breuk	N-HEXANE	5,6E-06	Hoek van Holland - F 1.5m/s (nacht)		24	689					8	24	CRIHJP	17	24	53		
HHTT\Leidingen\Bin-tank (hexaan)\Binnen-tank Alles\LB-geen verlading-K1\LB-geen verlading-K1-02 Lekkage	N-HEXANE	2,8E-05	Hoek van Holland - D 5.0m/s (dag)		0	1.800						11	CRIHJP	10	27	41		
HHTT\Leidingen\Bin-tank (hexaan)\Binnen-tank Alles\LB-geen verlading-K1\LB-geen verlading-K1-02 Lekkage	N-HEXANE	2,8E-05	Hoek van Holland - D 5.0m/s (nacht)		0	1.800						11	CRIHJP	10	28	42		
HHTT\Leidingen\Bin-tank (hexaan)\Binnen-tank Alles\LB-geen verlading-K1\LB-geen verlading-K1-02 Lekkage	N-HEXANE	2,8E-05	Hoek van Holland - F 1.5m/s (nacht)		0	1.800						9	CRIHJP	9	22	40		
HHTT\Leidingen\Zee-tank (hexaan)\Zee-tank Alles\LZ-laden\LZ-laden-K1-01 line rupture	N-HEXANE	3,4E-06	Hoek van Holland - D 5.0m/s (dag)		694	1.800					88	109	CRIHJP	80	108	153	74	103
HHTT\Leidingen\Zee-tank (hexaan)\Zee-tank Alles\LZ-laden\LZ-laden-K1-01 line rupture	N-HEXANE	3,4E-06	Hoek van Holland - D 5.0m/s (nacht)		694	1.800					88	110	CRIHJP	81	109	155	74	103
HHTT\Leidingen\Zee-tank (hexaan)\Zee-tank Alles\LZ-laden\LZ-laden-K1-01 line rupture	N-HEXANE	3,4E-06	Hoek van Holland - F 1.5m/s (nacht)		694	1.800						119	CRIHJP	89	118	162		
HHTT\Leidingen\Zee-tank (hexaan)\Zee-tank Alles\LZ-laden\LZ-laden-K1-01 line rupture	N-HEXANE	3,4E-06	Hoek van Holland - F 1.5m/s (nacht)		694	1.800					140	140	CRfFFP	89	118	162	117	165
HHTT\Leidingen\Zee-tank (hexaan)\Zee-tank Alles\LZ-laden\LZ-laden-K1-01 line rupture	N-HEXANE	3,4E-06	Hoek van Holland - F 1.5m/s (nacht)		694	1.800					140	140	CRfFXP	89	118	162	135	176
HHTT\Leidingen\Zee-tank (hexaan)\Zee-tank Alles\LZ-laden\LZ-laden-K1-02 leak	N-HEXANE	1,7E-05	Hoek van Holland - D 5.0m/s (dag)		14	1.800						68	CRIHJP	50	68	112		
HHTT\Leidingen\Zee-tank (hexaan)\Zee-tank Alles\LZ-laden\LZ-laden-K1-02 leak	N-HEXANE	1,7E-05	Hoek van Holland - D 5.0m/s (dag)		14	1.800					76	76	CRfFFP	50	68	112		
HHTT\Leidingen\Zee-tank (hexaan)\Zee-tank Alles\LZ-laden\LZ-laden-K1-02 leak	N-HEXANE	1,7E-05	Hoek van Holland - D 5.0m/s (dag)		14	1.800					76	76	CRdFFP	50	68	112		
HHTT\Leidingen\Zee-tank (hexaan)\Zee-tank Alles\LZ-laden\LZ-laden-K1-02 leak	N-HEXANE	1,7E-05	Hoek van Holland - D 5.0m/s (nacht)		14	1.800					72	72	CRdFFP	50	68	120		
HHTT\Leidingen\Zee-tank (hexaan)\Zee-tank Alles\LZ-laden\LZ-laden-K1-02 leak	N-HEXANE	1,7E-05	Hoek van Holland - D 5.0m/s (nacht)		14	1.800						68	CRIHJP	50	68	120		
HHTT\Leidingen\Zee-tank (hexaan)\Zee-tank Alles\LZ-laden\LZ-laden-K1-02 leak	N-HEXANE	1,7E-05	Hoek van Holland - D 5.0m/s (nacht)		14	1.800					72	72	CRfFFP	50	68	120		
HHTT\Leidingen\Zee-tank (hexaan)\Zee-tank Alles\LZ-laden\LZ-laden-K1-02 leak	N-HEXANE	1,7E-05	Hoek van Holland - F 1.5m/s (nacht)		14	1.800					109	109	CRfFFP	61	79	107	87	121
HHTT\Leidingen\Zee-tank (hexaan)\Zee-tank Alles\LZ-laden\LZ-laden-K1-02 leak	N-HEXANE	1,7E-05	Hoek van Holland - F 1.5m/s (nacht)		14	1.800						79	CRIHJP	61	79	107		
HHTT\Leidingen\Zee-tank (hexaan)\Zee-tank Alles\LZ-laden\LZ-laden-K1-02 leak	N-HEXANE	1,7E-05	Hoek van Holland - F 1.5m/s (nacht)		14	1.800					109	109	CRdFFP	61	79	107	95	125
HHTT\Leidingen\Zee-tank (hexaan)\Zee-tank Alles\LZ-laden\LZ-laden-K1-02 leak	N-HEXANE	1,7E-05	Hoek van Holland - F 1.5m/s (nacht)		14	1.800					109	109	CRfFXP	61	79	107	95	125
HHTT\Leidingen\Zee-tank (hexaan)\Zee-tank Alles\LZ-lossen\LZ-lossen-K1-01 line rupture	N-HEXANE	2,7E-06	Hoek van Holland - D 5.0m/s (dag)		1.014	1.800					103	126	CRIHJP	93	126	178	87	120
HHTT\Leidingen\Zee-tank (hexaan)\Zee-tank Alles\LZ-lossen\LZ-lossen-K1-01 line rupture	N-HEXANE	2,7E-06	Hoek van Holland - D 5.0m/s (nacht)		1.014	1.800					103	127	CRIHJP	93	127	180	87	119
HHTT\Leidingen\Zee-tank (hexaan)\Zee-tank Alles\LZ-lossen\LZ-lossen-K1-01 line rupture	N-HEXANE	2,7E-06	Hoek van Holland - F 1.5m/s (nacht)		1.014	1.800					161	161	CRfFXP	104	138	190	156	201
HHTT\Leidingen\Zee-tank (hexaan)\Zee-tank Alles\LZ-lossen\LZ-lossen-K1-01 line rupture	N-HEXANE	2,7E-06	Hoek van Holland - F 1.5m/s (nacht)		1.014	1.800					161	161	CRfFFP	104	138	190	156	201
HHTT\Leidingen\Zee-tank (hexaan)\Zee-tank Alles\LZ-lossen\LZ-lossen-K1-02 leak	N-HEXANE	1,3E-05	Hoek van Holland - D 5.0m/s (dag)		14	1.800						68	CRIHJP	50	68	112		
HHTT\Leidingen\Zee-tank (hexaan)\Zee-tank Alles\LZ-lossen\LZ-lossen-K1-02 leak	N-HEXANE	1,3E-05	Hoek van Holland - D 5.0m/s (dag)		14	1.800					77	77	CRdFFP	50	68	112		
HHTT\Leidingen\Zee-tank (hexaan)\Zee-tank Alles\LZ-lossen\LZ-lossen-K1-02 leak	N-HEXANE	1,3E-05	Hoek van Holland - D 5.0m/s (dag)		14	1.800					77	77	CRfFFP	50	68	112		
HHTT\Leidingen\Zee-tank (hexaan)\Zee-tank Alles\LZ-lossen\LZ-lossen-K1-02 leak	N-HEXANE	1,3E-05	Hoek van Holland - D 5.0m/s (nacht)		14	1.800						69	CRIHJP	50	68	120		
HHTT\Leidingen\Zee-tank (hexaan)\Zee-tank Alles\LZ-lossen\LZ-lossen-K1-02 leak	N-HEXANE	1,3E-05	Hoek van Holland - D 5.0m/s (nacht)		14	1.800					72	72	CRdFFP	50	68	120		
HHTT\Leidingen\Zee-tank (hexaan)\Zee-tank Alles\LZ-lossen\LZ-lossen-K1-02 leak	N-HEXANE	1,3E-05	Hoek van Holland - D 5.0m/s (nacht)		14	1.800					72	72	CRfFFP	50	68	120		
HHTT\Leidingen\Zee-tank (hexaan)\Zee-tank Alles\LZ-lossen\LZ-lossen-K1-02 leak	N-HEXANE	1,3E-05	Hoek van Holland - F 1.5m/s (nacht)		14	1.800					109	109	CRdFFP	61	79	107	95	125
HHTT\Leidingen\Zee-tank (hexaan)\Zee-tank Alles\LZ-lossen\LZ-lossen-K1-02 leak	N-HEXANE	1,3E-05	Hoek van Holland - F 1.5m/s (nacht)		14	1.800						79	CRIHJP	61	79	107		
HHTT\Leidingen\Zee-tank (hexaan)\Zee-tank Alles\LZ-lossen\LZ-lossen-K1-02 leak	N-HEXANE	1,3E-05	Hoek van Holland - F 1.5m/s (nacht)		14	1.800					109	109	CRfFXP	61	79	107	95	125
HHTT\Leidingen\Zee-tank (hexaan)\Zee-tank Alles\LZ-lossen\LZ-lossen-K1-02 leak	N-HEXANE	1,3E-05	Hoek van Holland - F 1.5m/s (nacht)		14	1.800					109	109	CRfFFP	61	79	107	87	121

Path To Root	Substance	Event frequency [Ave/Year]	Weather	Discharge mass [kg]	Discharge rate [kg/s]	Release duration [s]	Largest Distance to 1% lethality [m]	Largest Distance to VRW [m]	Largest Distance to AGW [m]	Largest Distance to LBW [m]	Largest distance to LFL [m]	Largest Distance 1% lethality [m]	Corresponding event (1% lethality)	Largest distance to 35 kW/m2 [m]	Largest distance to 10 kW/m2 [m]	Largest distance to 3 kW/m2 [m]	Largest Distance to 0.3 bar [m]	Largest Distance to 0.1 bar [m]
HHTT\Leidingen\Zee-tank (hexaan)\Zee-tank Alles\LZ-geen verlading-K1\LZ-geen verlading-K1-01 Breuk	N-HEXANE	9,4E-06	Hoek van Holland - D 5.0m/s (dag)		97	379						33	CRIHJP	26	33	62		
HHTT\Leidingen\Zee-tank (hexaan)\Zee-tank Alles\LZ-geen verlading-K1\LZ-geen verlading-K1-01 Breuk	N-HEXANE	9,4E-06	Hoek van Holland - D 5.0m/s (nacht)		97	379						33	CRIHJP	26	33	62		
HHTT\Leidingen\Zee-tank (hexaan)\Zee-tank Alles\LZ-geen verlading-K1\LZ-geen verlading-K1-01 Breuk	N-HEXANE	9,4E-06	Hoek van Holland - F 1.5m/s (nacht)		97	379						27	CRIHJP	22	27	53		
HHTT\Leidingen\Zee-tank (hexaan)\Zee-tank Alles\LZ-geen verlading-K1\LZ-geen verlading-K1-02 Lekkage	N-HEXANE	4,7E-05	Hoek van Holland - D 5.0m/s (dag)		1	1.800						16	CRIHJP	9	30	56		
HHTT\Leidingen\Zee-tank (hexaan)\Zee-tank Alles\LZ-geen verlading-K1\LZ-geen verlading-K1-02 Lekkage	N-HEXANE	4,7E-05	Hoek van Holland - D 5.0m/s (nacht)		1	1.800						16	CRIHJP	9	31	57		
HHTT\Leidingen\Zee-tank (hexaan)\Zee-tank Alles\LZ-geen verlading-K1\LZ-geen verlading-K1-02 Lekkage	N-HEXANE	4,7E-05	Hoek van Holland - F 1.5m/s (nacht)		1	1.800						14	CRIHJP	7	23	52		
HHTT\Leidingen\Bin-injectiepunt (butaan)\Binnen-inj butaan\L-BI-K0\L-BI-K0-01 line rupture	N-BUTANE	2,9E-07	Hoek van Holland - D 5.0m/s (dag)		77	1.800					164	261	CRfFFP	162	259	409	147	216
HHTT\Leidingen\Bin-injectiepunt (butaan)\Binnen-inj butaan\L-BI-K0\L-BI-K0-01 line rupture	N-BUTANE	2,9E-07	Hoek van Holland - D 5.0m/s (dag)		77	1.800					164	261	CRdFFP	162	259	409	147	216
HHTT\Leidingen\Bin-injectiepunt (butaan)\Binnen-inj butaan\L-BI-K0\L-BI-K0-01 line rupture	N-BUTANE	2,9E-07	Hoek van Holland - D 5.0m/s (nacht)		77	1.800					159	272	CRfFFP	169	271	427	144	211
HHTT\Leidingen\Bin-injectiepunt (butaan)\Binnen-inj butaan\L-BI-K0\L-BI-K0-01 line rupture	N-BUTANE	2,9E-07	Hoek van Holland - D 5.0m/s (nacht)		77	1.800					159	272	CRdFFP	169	271	427	144	211
HHTT\Leidingen\Bin-injectiepunt (butaan)\Binnen-inj butaan\L-BI-K0\L-BI-K0-01 line rupture	N-BUTANE	2,9E-07	Hoek van Holland - F 1.5m/s (nacht)		77	1.800					444	444	CRdFFO	156	293	487	419	513
HHTT\Leidingen\Bin-injectiepunt (butaan)\Binnen-inj butaan\L-BI-K0\L-BI-K0-02 leak	N-BUTANE	1,4E-06	Hoek van Holland - D 5.0m/s (dag)		3	1.800					34	55	CRdFFP	36	55	82		
HHTT\Leidingen\Bin-injectiepunt (butaan)\Binnen-inj butaan\L-BI-K0\L-BI-K0-02 leak	N-BUTANE	1,4E-06	Hoek van Holland - D 5.0m/s (dag)		3	1.800						36	CRIHJP	36	55	82		
HHTT\Leidingen\Bin-injectiepunt (butaan)\Binnen-inj butaan\L-BI-K0\L-BI-K0-02 leak	N-BUTANE	1,4E-06	Hoek van Holland - D 5.0m/s (dag)		3	1.800					34	55	CRfFFP	36	55	82		
HHTT\Leidingen\Bin-injectiepunt (butaan)\Binnen-inj butaan\L-BI-K0\L-BI-K0-02 leak	N-BUTANE	1,4E-06	Hoek van Holland - D 5.0m/s (nacht)		3	1.800						36	CRIHJP	38	58	87		
HHTT\Leidingen\Bin-injectiepunt (butaan)\Binnen-inj butaan\L-BI-K0\L-BI-K0-02 leak	N-BUTANE	1,4E-06	Hoek van Holland - D 5.0m/s (nacht)		3	1.800					34	58	CRfFFP	38	58	87		
HHTT\Leidingen\Bin-injectiepunt (butaan)\Binnen-inj butaan\L-BI-K0\L-BI-K0-02 leak	N-BUTANE	1,4E-06	Hoek van Holland - F 1.5m/s (nacht)		3	1.800						43	CRIHJP	33	64	105		
HHTT\Leidingen\Bin-injectiepunt (butaan)\Binnen-inj butaan\L-BI-K0\L-BI-K0-02 leak	N-BUTANE	1,4E-06	Hoek van Holland - F 1.5m/s (nacht)		3	1.800					61	64	CRdFFP	33	64	105		
HHTT\Leidingen\Bin-injectiepunt (butaan)\Binnen-inj butaan\L-BI-K0\L-BI-K0-02 leak	N-BUTANE	1,4E-06	Hoek van Holland - F 1.5m/s (nacht)		3	1.800					61	64	CRfFFP	33	64	105		
HHTT\Leidingen\Bin-tank (pentaan)\Binnen-tank K0*LB-laden-K0*LB-laden-K0*-01 line rupture	N-PENTANE	5,9E-08	Hoek van Holland - D 5.0m/s (dag)		115	1.180					73	97	CRIHJP	72	97	135	66	94
HHTT\Leidingen\Bin-tank (pentaan)\Binnen-tank K0*LB-laden-K0*LB-laden-K0*-01 line rupture	N-PENTANE	5,9E-08	Hoek van Holland - D 5.0m/s (nacht)		115	1.180					73	97	CRIHJP	73	97	136	65	93
HHTT\Leidingen\Bin-tank (pentaan)\Binnen-tank K0*LB-laden-K0*LB-laden-K0*-01 line rupture	N-PENTANE	5,9E-08	Hoek van Holland - F 1.5m/s (nacht)		115	1.180					142	142	CRdFFP	76	102	139	118	167
HHTT\Leidingen\Bin-tank (pentaan)\Binnen-tank K0*LB-laden-K0*LB-laden-K0*-01 line rupture	N-PENTANE	5,9E-08	Hoek van Holland - F 1.5m/s (nacht)		115	1.180					142	142	CRfFFP	76	102	139	113	165
HHTT\Leidingen\Bin-tank (pentaan)\Binnen-tank K0*LB-laden-K0*LB-laden-K0*-01 line rupture	N-PENTANE	5,9E-08	Hoek van Holland - F 1.5m/s (nacht)		115	1.180					142	142	CRfFXP	76	102	139	113	165
HHTT\Leidingen\Bin-tank (pentaan)\Binnen-tank K0*LB-laden-K0*LB-laden-K0*-02 leak	N-PENTANE	3,6E-07	Hoek van Holland - D 5.0m/s (dag)		3	1.800						37	CNIHJO	28	37	52		
HHTT\Leidingen\Bin-tank (pentaan)\Binnen-tank K0*LB-laden-K0*LB-laden-K0*-02 leak	N-PENTANE	3,6E-07	Hoek van Holland - D 5.0m/s (dag)		3	1.800					38	38	CNfFFO	28	37	52		
HHTT\Leidingen\Bin-tank (pentaan)\Binnen-tank K0*LB-laden-K0*LB-laden-K0*-02 leak	N-PENTANE	3,6E-07	Hoek van Holland - D 5.0m/s (nacht)		3	1.800					37	37	CNIHJO	28	37	52		
HHTT\Leidingen\Bin-tank (pentaan)\Binnen-tank K0*LB-laden-K0*LB-laden-K0*-02 leak	N-PENTANE	3,6E-07	Hoek van Holland - F 1.5m/s (nacht)		3	1.800					78	78	CNdFFO	34	43	58		
HHTT\Leidingen\Bin-tank (pentaan)\Binnen-tank K0*LB-laden-K0*LB-laden-K0*-02 leak	N-PENTANE	3,6E-07	Hoek van Holland - F 1.5m/s (nacht)		3	1.800					78	78	CNfFFO	34	43	58		
HHTT\Leidingen\Bin-tank (pentaan)\Binnen-tank K0*LB-laden-K0*LB-laden-K0*-02 leak	N-PENTANE	3,6E-07	Hoek van Holland - F 1.5m/s (nacht)		3	1.800						43	CNIHJO	34	43	58		
HHTT\Leidingen\Bin-tank (pentaan)\Binnen-tank K0*LB-lossen-K0*LB-lossen-K0*-01 line rupture	N-PENTANE	5,9E-08	Hoek van Holland - D 5.0m/s (dag)		156	1.800					82	108	CRIHJP	80	108	151	73	105
HHTT\Leidingen\Bin-tank (pentaan)\Binnen-tank K0*LB-lossen-K0*LB-lossen-K0*-01 line rupture	N-PENTANE	5,9E-08	Hoek van Holland - D 5.0m/s (nacht)		156	1.800					81	109	CRIHJP	81	108	152	73	104
HHTT\Leidingen\Bin-tank (pentaan)\Binnen-tank K0*LB-lossen-K0*LB-lossen-K0*-01 line rupture	N-PENTANE	5,9E-08	Hoek van Holland - F 1.5m/s (nacht)		156	1.800					167	167	CRfFFP	86	114	156	130	189
HHTT\Leidingen\Bin-tank (pentaan)\Binnen-tank K0*LB-lossen-K0*LB-lossen-K0*-01 line rupture	N-PENTANE	5,9E-08	Hoek van Holland - F 1.5m/s (nacht)		156	1.800					167	167	CRdFFP	86	114	156	130	189

Path To Root	Substance	Event frequency [AveYear]	Weather	Discharge mass [kg]	Discharge rate [kg/s]	Release duration [s]	Largest Distance to 1% lethality [m]	Largest Distance to VRV [m]	Largest Distance to AGW [m]	Largest Distance to LBW [m]	Largest distance to LFL [m]	Largest Distance 1% lethality [m]	Correpond ing event (1% lethality)	Largest distance to 35 kW/m2 [m]	Largest distance to 10 kW/m2 [m]	Largest distance to 3 kW/m2 [m]	Largest Distance to 0.3 bar [m]	Largest Distance to 0.1 bar [m]
HHTT\Leidingen\Bin-tank (pentaan)\Binnen-tank K0\LB-lossen-K0\LB-lossen-K0*-01 line rupture	N-PENTANE	5,9E-08	Hoek van Holland - F 1.5m/s (nacht)		156	1.800					167	167	CRfFXP	86	114	156	130	189
HHTT\Leidingen\Bin-tank (pentaan)\Binnen-tank K0\LB-lossen-K0\LB-lossen-K0*-02 leak	N-PENTANE	3,6E-07	Hoek van Holland - D 5.0m/s (dag)			3	1.800					37	CNIHJO	27	37	51		
HHTT\Leidingen\Bin-tank (pentaan)\Binnen-tank K0\LB-lossen-K0\LB-lossen-K0*-02 leak	N-PENTANE	3,6E-07	Hoek van Holland - D 5.0m/s (dag)			3	1.800				37	37	CNIFFO	27	37	51		
HHTT\Leidingen\Bin-tank (pentaan)\Binnen-tank K0\LB-lossen-K0\LB-lossen-K0*-02 leak	N-PENTANE	3,6E-07	Hoek van Holland - D 5.0m/s (nacht)			3	1.800				37	37	CNIHJO	27	37	52		
HHTT\Leidingen\Bin-tank (pentaan)\Binnen-tank K0\LB-lossen-K0\LB-lossen-K0*-02 leak	N-PENTANE	3,6E-07	Hoek van Holland - F 1.5m/s (nacht)			3	1.800				77	77	CNdFFO	34	43	57		
HHTT\Leidingen\Bin-tank (pentaan)\Binnen-tank K0\LB-lossen-K0\LB-lossen-K0*-02 leak	N-PENTANE	3,6E-07	Hoek van Holland - F 1.5m/s (nacht)			3	1.800					43	CNIHJO	34	43	57		
HHTT\Leidingen\Bin-tank (pentaan)\Binnen-tank K0\LB-lossen-K0\LB-lossen-K0*-02 leak	N-PENTANE	3,6E-07	Hoek van Holland - F 1.5m/s (nacht)			3	1.800				77	77	CNIFFO	34	43	57		
HHTT\Leidingen\Bin-tank (pentaan)\Binnen-tank K0\LB-geen verlading-K0\LB-geen verlading-K0*-01 Breuk	N-PENTANE	9,7E-06	Hoek van Holland - D 5.0m/s (dag)			23	697				25	33	CRIHJP	26	32	65		
HHTT\Leidingen\Bin-tank (pentaan)\Binnen-tank K0\LB-geen verlading-K0\LB-geen verlading-K0*-01 Breuk	N-PENTANE	9,7E-06	Hoek van Holland - D 5.0m/s (nacht)			23	697				13	33	CRIHJP	26	33	64		
HHTT\Leidingen\Bin-tank (pentaan)\Binnen-tank K0\LB-geen verlading-K0\LB-geen verlading-K0*-01 Breuk	N-PENTANE	9,7E-06	Hoek van Holland - F 1.5m/s (nacht)			23	697				12	37	CRIHJP	29	37	55		
HHTT\Leidingen\Bin-tank (pentaan)\Binnen-tank K0\LB-geen verlading-K0\LB-geen verlading-K0*-02 Leckage	N-PENTANE	4,9E-05	Hoek van Holland - D 5.0m/s (dag)			0	1.800					10	CRIHJP	10	25	37		
HHTT\Leidingen\Bin-tank (pentaan)\Binnen-tank K0\LB-geen verlading-K0\LB-geen verlading-K0*-02 Leckage	N-PENTANE	4,9E-05	Hoek van Holland - D 5.0m/s (nacht)			0	1.800					10	CRIHJP	10	25	38		
HHTT\Leidingen\Bin-tank (pentaan)\Binnen-tank K0\LB-geen verlading-K0\LB-geen verlading-K0*-02 Leckage	N-PENTANE	4,9E-05	Hoek van Holland - F 1.5m/s (nacht)			0	1.800					9	CRIHJP	9	22	39		
HHTT\Leidingen\Zee-tank (pentaan)\Zee-tank K0\LZ-laden-K0\LZ-laden-K0*-01 line rupture	N-PENTANE	2,4E-08	Hoek van Holland - D 5.0m/s (dag)		677	1.625					155	191	CRIHJP	140	190	270	138	195
HHTT\Leidingen\Zee-tank (pentaan)\Zee-tank K0\LZ-laden-K0\LZ-laden-K0*-01 line rupture	N-PENTANE	2,4E-08	Hoek van Holland - D 5.0m/s (nacht)		677	1.625					153	192	CRIHJP	141	191	272	136	193
HHTT\Leidingen\Zee-tank (pentaan)\Zee-tank K0\LZ-laden-K0\LZ-laden-K0*-01 line rupture	N-PENTANE	2,4E-08	Hoek van Holland - F 1.5m/s (nacht)		677	1.625					375	375	CRfFFP	158	211	290	322	418
HHTT\Leidingen\Zee-tank (pentaan)\Zee-tank K0\LZ-laden-K0\LZ-laden-K0*-02 leak	N-PENTANE	1,3E-07	Hoek van Holland - D 5.0m/s (dag)			14	1.800					68	CNIHJO	50	68	96		
HHTT\Leidingen\Zee-tank (pentaan)\Zee-tank K0\LZ-laden-K0\LZ-laden-K0*-02 leak	N-PENTANE	1,3E-07	Hoek van Holland - D 5.0m/s (dag)			14	1.800				82	82	CNIFFO	50	68	96		
HHTT\Leidingen\Zee-tank (pentaan)\Zee-tank K0\LZ-laden-K0\LZ-laden-K0*-02 leak	N-PENTANE	1,3E-07	Hoek van Holland - D 5.0m/s (dag)			14	1.800				82	82	CNdFFO	50	68	96		
HHTT\Leidingen\Zee-tank (pentaan)\Zee-tank K0\LZ-laden-K0\LZ-laden-K0*-02 leak	N-PENTANE	1,3E-07	Hoek van Holland - D 5.0m/s (nacht)			14	1.800					82	CNIFFO	50	68	97		
HHTT\Leidingen\Zee-tank (pentaan)\Zee-tank K0\LZ-laden-K0\LZ-laden-K0*-02 leak	N-PENTANE	1,3E-07	Hoek van Holland - D 5.0m/s (nacht)			14	1.800					68	CNIHJO	50	68	97		
HHTT\Leidingen\Zee-tank (pentaan)\Zee-tank K0\LZ-laden-K0\LZ-laden-K0*-02 leak	N-PENTANE	1,3E-07	Hoek van Holland - D 5.0m/s (nacht)			14	1.800				82	82	CNdFFO	50	68	97		
HHTT\Leidingen\Zee-tank (pentaan)\Zee-tank K0\LZ-laden-K0\LZ-laden-K0*-02 leak	N-PENTANE	1,3E-07	Hoek van Holland - F 1.5m/s (nacht)			14	1.800				187	187	CRfFXP	61	79	107	142	199
HHTT\Leidingen\Zee-tank (pentaan)\Zee-tank K0\LZ-laden-K0\LZ-laden-K0*-02 leak	N-PENTANE	1,3E-07	Hoek van Holland - F 1.5m/s (nacht)			14	1.800				187	187	CRfFFP	61	79	107	142	199
HHTT\Leidingen\Zee-tank (pentaan)\Zee-tank K0\LZ-lossen-K0\LZ-lossen-K0*-01 line rupture	N-PENTANE	1,8E-08	Hoek van Holland - D 5.0m/s (dag)		989	1.098					181	222	CRIHJP	163	221	315	160	226
HHTT\Leidingen\Zee-tank (pentaan)\Zee-tank K0\LZ-lossen-K0\LZ-lossen-K0*-01 line rupture	N-PENTANE	1,8E-08	Hoek van Holland - D 5.0m/s (nacht)		989	1.098					179	223	CRIHJP	163	222	317	159	224
HHTT\Leidingen\Zee-tank (pentaan)\Zee-tank K0\LZ-lossen-K0\LZ-lossen-K0*-01 line rupture	N-PENTANE	1,8E-08	Hoek van Holland - F 1.5m/s (nacht)		989	1.098					445	445	CRfFFP	185	246	339	335	463
HHTT\Leidingen\Zee-tank (pentaan)\Zee-tank K0\LZ-lossen-K0\LZ-lossen-K0*-02 leak	N-PENTANE	1,0E-07	Hoek van Holland - D 5.0m/s (dag)			14	1.800					68	CNIHJO	50	68	97		
HHTT\Leidingen\Zee-tank (pentaan)\Zee-tank K0\LZ-lossen-K0\LZ-lossen-K0*-02 leak	N-PENTANE	1,0E-07	Hoek van Holland - D 5.0m/s (dag)			14	1.800				83	83	CNdFFO	50	68	97		
HHTT\Leidingen\Zee-tank (pentaan)\Zee-tank K0\LZ-lossen-K0\LZ-lossen-K0*-02 leak	N-PENTANE	1,0E-07	Hoek van Holland - D 5.0m/s (dag)			14	1.800				83	83	CNIFFO	50	68	97		
HHTT\Leidingen\Zee-tank (pentaan)\Zee-tank K0\LZ-lossen-K0\LZ-lossen-K0*-02 leak	N-PENTANE	1,0E-07	Hoek van Holland - D 5.0m/s (nacht)			14	1.800					69	CNIHJO	50	68	97		
HHTT\Leidingen\Zee-tank (pentaan)\Zee-tank K0\LZ-lossen-K0\LZ-lossen-K0*-02 leak	N-PENTANE	1,0E-07	Hoek van Holland - D 5.0m/s (nacht)			14	1.800				82	82	CNdFFO	50	68	97		

Path To Root	Substance	Event frequency [AvgeYear]	Weather	Discharge mass [kg]	Discharge rate [kg/s]	Release duration [s]	Largest Distance to 1% lethality [m]	Largest Distance to VRW [m]	Largest Distance to AGW [m]	Largest Distance to LBW [m]	Largest distance to LFL [m]	Largest Distance 1% lethality [m]	Correpond ing event (1% lethality)	Largest distance to 35 kW/m2 [m]	Largest distance to 10 kW/m2 [m]	Largest distance to 3 kW/m2 [m]	Largest Distance to 0.3 bar [m]	Largest Distance to 0.1 bar [m]
HHTT\Leidingen\Zee-tank (pentaan)\Zee-tank K0*LZ-lossen-K0*LZ-lossen-K0*-02 leak	N-PENTANE	1,0E-07	Hoek van Holland - D 5.0m/s (nacht)		14	1.800					82	82	CNfFFO	50	68	97		
HHTT\Leidingen\Zee-tank (pentaan)\Zee-tank K0*LZ-lossen-K0*LZ-lossen-K0*-02 leak	N-PENTANE	1,0E-07	Hoek van Holland - F 1.5m/s (nacht)		14	1.800					188	188	CRfFXP	61	79	107	142	199
HHTT\Leidingen\Zee-tank (pentaan)\Zee-tank K0*LZ-lossen-K0*LZ-lossen-K0*-02 leak	N-PENTANE	1,0E-07	Hoek van Holland - F 1.5m/s (nacht)		14	1.800					188	188	CRfFFP	61	79	107	142	199
HHTT\Leidingen\Zee-tank (pentaan)\Zee-tank K0*LZ-geen verlading-K0*LZ-geen verlading-K0*-01 Breuk	N-PENTANE	1,0E-05	Hoek van Holland - D 5.0m/s (dag)		91	383						58	CRIHJP	45	58	78		
HHTT\Leidingen\Zee-tank (pentaan)\Zee-tank K0*LZ-geen verlading-K0*LZ-geen verlading-K0*-01 Breuk	N-PENTANE	1,0E-05	Hoek van Holland - D 5.0m/s (nacht)		91	383						58	CRIHJP	45	58	78		
HHTT\Leidingen\Zee-tank (pentaan)\Zee-tank K0*LZ-geen verlading-K0*LZ-geen verlading-K0*-01 Breuk	N-PENTANE	1,0E-05	Hoek van Holland - F 1.5m/s (nacht)		91	383						53	CRIHJP	41	53	70		
HHTT\Leidingen\Zee-tank (pentaan)\Zee-tank K0*LZ-geen verlading-K0*LZ-geen verlading-K0*-02 Lekkage	N-PENTANE	5,0E-05	Hoek van Holland - D 5.0m/s (dag)		1	1.800						16	CRIHJP	11	32	52		
HHTT\Leidingen\Zee-tank (pentaan)\Zee-tank K0*LZ-geen verlading-K0*LZ-geen verlading-K0*-02 Lekkage	N-PENTANE	5,0E-05	Hoek van Holland - D 5.0m/s (nacht)		1	1.800						16	CRIHJP	12	32	53		
HHTT\Leidingen\Zee-tank (pentaan)\Zee-tank K0*LZ-geen verlading-K0*LZ-geen verlading-K0*-02 Lekkage	N-PENTANE	5,0E-05	Hoek van Holland - F 1.5m/s (nacht)		1	1.800						14	CRIHJP	8	23	51		

Bijlage

9. Nadere onderbouwing toxiciteit MMT

In de additieven HFA_2077, HFA-2084, HFA-2071 en HFA_2072 is tricarbonyl(methylcyclopentadienyl)-manganese gevonden die als acuut toxisch is geclassificeerd bij inhalatie. Op basis van de zeer lage dampspanning van tricarbonyl(methylcyclopentadienyl)manganese (0,01 kPa bij 26,1 °C) is navolgend gekeken in hoeverre toxische effecten buiten de inrichtingsgrens verwacht kunnen worden ten gevolge van een calamiteit binnen de inrichting met een additief dat tricarbonyl(methylcyclopentadienyl)-manganese bevat. Als uitgangspunt is het additief gekozen met het hoogste massapercentage tricarbonyl(methylcyclopentadienyl)manganese (HFA_2072).

Op basis van een afgeleide van de vergelijking voor het bepalen van de verdringingsverliezen uit de rapportage 'Diffuse emissies en emissies bij op- en overslag' (Handboek emissiefactoren, Milieumonitor, Nr. 14, maart 2004) is de verzadigde dampconcentratie gekwantificeerd. Hiervoor is de volgende vergelijking gehanteerd:

$$C = \frac{P * M}{R * T}$$

Waarin:

- C = concentratie [kg/m³]
 P = dampspanning [kPa]
 M = moleculairgewicht [g/mol]
 T = temperatuur van de damp [K]
 R = ideaal gasconstante = 8,31441 J/mol/K

De vergelijking is bedoeld voor zuivere stoffen. Voor de situatie, dat uitgegaan wordt van het tricarbonyl(methylcyclopentadienyl)manganese gehalte van 69% in het additief HFA_2072, is eerst de partiële dampdruk van tricarbonyl(methylcyclopentadienyl)manganese bepaald om het aandeel van tricarbonyl(methylcyclopentadienyl)manganese in de damp te berekenen. Met de Wet van Raoult is de partiële druk van tricarbonyl(methylcyclopentadienyl)manganese in de dampfase berekend, volgens onderstaande formule:

$$P_1 = x_1 * P^{s_1}$$

Waarin:

- P₁ = partiële druk van tricarbonyl(methylcyclopentadienyl)manganese in het additief
 P^{s₁} = verzadigde dampspanning [kPa bij 20 °C]
 x₁ = molfractie van tricarbonyl(methylcyclopentadienyl)manganese in de vloeistoffase

De molfractie in de vloeistoffase is in Tabel B9.1 vastgesteld.

Tabel B9.1 Bepaling molfractie tricarbonyl(methylcyclopentadienyl)manganese in het additief

Stof	Gehalte	Gewicht ^{A)}	Molmassa	Mol ^{A)}	Molfractie
	[gew.%]	[kg]	[kg/kmol]	[kmol]	[-]
tricarbonyl(methylcyclopentadienyl)manganese	69,2	69,2	218	0,32	0,61
1,2,4-trimethylbenzeen	15,0	15,0	120	0,12	0,24
petroleumdestillaten - kerosine	15,8	15,8	196	0,08	0,15

A) Gebaseerd op 100 kg additief

B) Het moleculair gewicht van petroleumdestillaten - kerosine is 196 g/mol (Bron: BINAS).

C) Het gehalte tricarbonyl(methylcyclopentadienyl)manganese van 69,2% in het additief is zo gekozen dat de dampspanning van het additief gelijk is aan 2 hPa bij 20 °C (conform MSDS).

Gegeven	Eenheid	Tricarbonyl(methylcyclopentadienyl)manganese	1,2,4-trimethylbenzeen	Petroleumdestillaten - kerosine
Dampdruk zuivere stof	[kPa]	0,010	0,30	0,80
Temperatuur	[°C]	20	20	20
Molfractie	[-]	0,61	0,24	0,15
Partiele dampdruk	[kPa]	0,006	0,072	0,122
Dampspanning additief ($P_1 = x_1 \cdot P_{s1}$)		0,20	kPa	
		2,0	hPa	

Op basis van de partiële dampdruk van tricarbonyl(methylcyclopentadienyl)manganese is vastgesteld dat de concentratie 529 mg/m^3 bedraagt in de onverdunde damp van het additief. De damp wordt bij een calamiteit in de buitenlucht vrijwel direct verdunt en buiten de grenzen van de inrichting (afstand van minimaal 100 meter) zijn dan ook geen toxische effecten van meer te verwachten ten gevolge van een calamiteit met een additief dat Tricarbonyl(methylcyclopentadienyl)manganese bevat. De additieven met tricarbonyl(methylcyclopentadienyl)manganese worden dan ook niet verder in de QRA in beschouwing genomen.

Bijlage

10. Berekening effectafstanden acuut toxische addities in IBC's

BEREKENING EFFECTAFSTANDEN ACUUT TOXISCHE ADDITIEVEN IN IBC'S

Om de effecten van het vrijkomen van een formaldehyde-oplossing te modelleren is uitgegaan van het instantaan vrijkomen van formaldehyde-oplossing, met plasverdamping tot gevolg. Normaliter wordt door Safeti-NL de bronsterkte vastgesteld. In dit geval is dit niet mogelijk daar het oplossing van formaldehyde in methanol en water betreft. Daarom is met behulp van de methodiek, zoals deze beschreven staat in de 'FAQ's over gebruik van Safeti-NL' opgesteld door de Helpdesk Safeti-NL, de verdampingssnelheid berekend.

Bij deze rekenmethode wordt de bronterm ten gevolge van plasverdamping berekend onder verwaarlozing van warmteoverdracht via de ondergrond, instraling en convectie op basis van de formules 3.141, 3.13, 3.24 en 3.25 uit het Gele Boek.

$$q_v = q''_v \times A \quad (\text{kg/s})$$

$$q''_v = k_m \times P_v \times \mu / (R \times T_{ps}) \quad (\text{kg}/(\text{m}^2 \text{ s}))$$

$$k_m = C_{m\&m} \times u_{w,10}^{0.78} \times (2 \times r)^{-0.11} \times Sc^{-0.67} \quad (\text{m/s})$$

Waarin:

k_m = Massa transfer coefficient (m/s)

$C_{m\&m}$ = 0,004786 ($\text{m}^{0.33}/\text{s}^{0.22}$)

$u_{w,10}$ = 5 m/s, de windsnelheid op 10 meter hoogte

r = de straal van een vloeistofplas m (variabel)

Sc = Schmidt getal ≈ 0.8

P_v = Dampspanning van het additief HFA 6014WG van 56 N/m² (Ullmann)

μ = 0,0300 kg/mol molecuulgewicht formaldehyde

R = 8,3145 J/(mol K), gasconstante

T_{ps} = 283 K, temperatuur

A = plasoppervlakte m² (variabel)

Op basis van de volgende gegevens is de plasverdamping berekend:

Kenmerk	Waarde	Eenheid	Toelichting
Type tank	IBC	[-]	-
Inhoud	1	[m ³]	-
Plasdikte	0,5	[cm]	Conform werkwijze Safeti-NL.
	0,005	[m]	-
Plasoppervlakte	200	[m ²]	-
Straal van de plas	8	[m]	-
Debiet	0,002	[kg formaldehyde/s]	Berekend op basis van de hierboven genoemde formules.
Uitstroomduur	1.800	[s]	-
Vrijkomende hoeveelheid	3,7	[kg formaldehyde]	Berekend op basis van debiet en uitstroomduur.
Verdunning	3,7	[kg lucht/s]	Berekend op basis van verzadigde dampconcentratie van formaldehyde en lucht.

Bijlage

11. **Bijdragen aan het plaatsgebonden risico**

Risk Ranking Point Name	RRP East [m]	RRP North [m]
Noord, PR 10-6	64093	439882

Model Name
HHTT\Leidingen\Zee-tank (pentaan)\Zee-tank K0*LZ-lossen-K0*LZ-lossen-K0*-01 line rupture
HHTT\Leidingen\Zee-tank (pentaan)\Zee-tank K0*LZ-lossen-K0*LZ-lossen-K0*-01 line rupture
HHTT\Leidingen\Zee-tank (pentaan)\Zee-tank K0*LZ-lossen-K0*LZ-lossen-K0*-01 line rupture
HHTT\Leidingen\Zee-tank (pentaan)\Zee-tank K0*LZ-lossen-K0*LZ-lossen-K0*-01 line rupture
HHTT\Leidingen\Zee-tank (pentaan)\Zee-tank K0*LZ-lossen-K0*LZ-lossen-K0*-01 line rupture
HHTT\Leidingen\Zee-tank (pentaan)\Zee-tank K0*LZ-lossen-K0*LZ-lossen-K0*-01 line rupture
HHTT\Opslag (pentaan)\TP05.3 (17.000 m3)\TP05.3_2 10 minuten fixed duration release
HHTT\Opslag (pentaan)\TP05.4 (20.000 m3)\TP05.4_2 10 minuten fixed duration release
HHTT\Schepen\Klasse 0* (pentaan)\Berth V1\Laden\S1a-02/03_K0*\S1a-02_K0* line rupture
HHTT\Schepen\Klasse 0* (pentaan)\Berth V1\Laden\S1s-02/03_K0*\S1s-02_K0* line rupture
HHTT\Schepen\Klasse 0* (pentaan)\Berth V1\Lossen\S1a-02/03_K0*\S1a-02_K0* line rupture
HHTT\Schepen\Klasse 0* (pentaan)\Berth V1\Lossen\S1s-02/03_K0*\S1s-02_K0* line rupture
HHTT\Schepen\Klasse 0* (pentaan)\Berth V2, V3 en V4\Laden\S2/3/4a-01_K0*\S2/3/4a-01_K0* line rupture
HHTT\Schepen\Klasse 0* (pentaan)\Berth V2, V3 en V4\Laden\S2/3/4a-02_K0*\S2/3/4a-02_K0* line rupture
HHTT\Schepen\Klasse 0* (pentaan)\Berth V2, V3 en V4\Laden\S2/3/4s-01_K0*\S2/3/4s-01_K0* line rupture
HHTT\Schepen\Klasse 0* (pentaan)\Berth V2, V3 en V4\Laden\S2/3/4s-02_K0*\S2/3/4s-02_K0* line rupture
HHTT\Schepen\Klasse 0* (pentaan)\Berth V2, V3 en V4\Lossen\S2/3/4a-01_K0*\S2/3/4a-01_K0* line rupture
HHTT\Schepen\Klasse 0* (pentaan)\Berth V2, V3 en V4\Lossen\S2/3/4a-02_K0*\S2/3/4a-02_K0* line rupture
HHTT\Schepen\Klasse 0* (pentaan)\Berth V2, V3 en V4\Lossen\S2/3/4s-01_K0*\S2/3/4s-01_K0* line rupture
HHTT\Schepen\Klasse 0* (pentaan)\Berth V2, V3 en V4\Lossen\S2/3/4s-02_K0*\S2/3/4s-02_K0* line rupture
HHTT\Schepen\Klasse 0* (pentaan)\Berth V5\Laden\S5a-02_K0*\S5a-02_K0* line rupture
HHTT\Schepen\Klasse 0* (pentaan)\Berth V5\Laden\S5s-02_K0*\S5s-02_K0* line rupture
HHTT\Schepen\Klasse 0* (pentaan)\Berth V5\Lossen\S5a-01_K0*\S5a-01_K0* line rupture
HHTT\Schepen\Klasse 0* (pentaan)\Berth V5\Lossen\S5a-02_K0*\S5a-02_K0* line rupture
HHTT\Schepen\Klasse 0* (pentaan)\Berth V5\Lossen\S5s-01_K0*\S5s-01_K0* line rupture
HHTT\Schepen\Klasse 0* (pentaan)\Berth V5\Lossen\S5s-02_K0*\S5s-02_K0* line rupture
HHTT\Schepen\Klasse 0* (pentaan)\Berth V6\Laden\S6a-02_K0*\S6a-02_K0* line rupture
HHTT\Schepen\Klasse 0* (pentaan)\Berth V6\Laden\S6s-02_K0*\S6s-02_K0* line rupture
HHTT\Schepen\Klasse 0* (pentaan)\Berth V6\Lossen\S6a-02_K0*\S6a-02_K0* line rupture
HHTT\Schepen\Klasse 0* (pentaan)\Berth V6\Lossen\S6s-02_K0*\S6s-02_K0* line rupture
HHTT\Schepen\Klasse 1 (hexaan)\Berth V2, V3 en V4\Laden\S2/3/4a-02_K1\S2/3/4a-02_K1 line rupture
HHTT\Schepen\Klasse 1 (hexaan)\Berth V2, V3 en V4\Laden\S2/3/4s-02_K1\S2/3/4s-02_K1 line rupture
HHTT\Schepen\Klasse 1 (hexaan)\Berth V2, V3 en V4\Lossen\S2/3/4a-02_K1\S2/3/4a-02_K1 line rupture
HHTT\Schepen\Klasse 1 (hexaan)\Berth V2, V3 en V4\Lossen\S2/3/4s-02_K1\S2/3/4s-02_K1 line rupture

Zuid, PR 10-6	64347	439105
---------------	-------	--------

Model Name
HHTT\Leidingen\Zee-tank (pentaan)\Zee-tank K0*LZ-laden-K0*LZ-laden-K0*-01 line rupture
HHTT\Leidingen\Zee-tank (pentaan)\Zee-tank K0*LZ-lossen-K0*LZ-lossen-K0*-01 line rupture
HHTT\Leidingen\Zee-tank (pentaan)\Zee-tank K0*LZ-lossen-K0*LZ-lossen-K0*-01 line rupture
HHTT\Leidingen\Zee-tank (pentaan)\Zee-tank K0*LZ-lossen-K0*LZ-lossen-K0*-01 line rupture
HHTT\Opslag (hexaan)\TP02.1 (40.000 m3)\TP02.1_2 10 minuten fixed duration release
HHTT\Opslag (hexaan)\TP03.1 (20.000 m3)\TP03.1_2 10 minuten fixed duration release
HHTT\Opslag (hexaan)\TP04.1 (20.000 m3)\TP04.1_2 10 minuten fixed duration release
HHTT\Opslag (hexaan)\TP06.1 (35.000 m3)\TP06.1_2 10 minuten fixed duration release
HHTT\Opslag (pentaan)\TP05.3 (17.000 m3)\TP05.3_1 Instantaan Rupture
HHTT\Opslag (pentaan)\TP05.3 (17.000 m3)\TP05.3_2 10 minuten fixed duration release
HHTT\Opslag (pentaan)\TP05.4 (20.000 m3)\TP05.4_1 Instantaan Rupture
HHTT\Opslag (pentaan)\TP05.4 (20.000 m3)\TP05.4_2 10 minuten fixed duration release
HHTT\Schepen\Klasse 0* (pentaan)\Berth V1\Laden\S1a-02/03_K0*\S1a-02_K0* line rupture
HHTT\Schepen\Klasse 0* (pentaan)\Berth V1\Laden\S1s-02/03_K0*\S1s-02_K0* line rupture
HHTT\Schepen\Klasse 0* (pentaan)\Berth V1\Lossen\S1a-02/03_K0*\S1a-02_K0* line rupture
HHTT\Schepen\Klasse 0* (pentaan)\Berth V1\Lossen\S1s-02/03_K0*\S1s-02_K0* line rupture
HHTT\Schepen\Klasse 0* (pentaan)\Berth V2, V3 en V4\Laden\S2/3/4a-02_K0*\S2/3/4a-02_K0* line rupture
HHTT\Schepen\Klasse 0* (pentaan)\Berth V2, V3 en V4\Laden\S2/3/4s-02_K0*\S2/3/4s-02_K0* line rupture
HHTT\Schepen\Klasse 0* (pentaan)\Berth V2, V3 en V4\Lossen\S2/3/4a-02_K0*\S2/3/4a-02_K0* line rupture
HHTT\Schepen\Klasse 0* (pentaan)\Berth V2, V3 en V4\Lossen\S2/3/4s-02_K0*\S2/3/4s-02_K0* line rupture
HHTT\Schepen\Klasse 0* (pentaan)\Berth V5\Laden\S5a-02_K0*\S5a-02_K0* line rupture
HHTT\Schepen\Klasse 0* (pentaan)\Berth V5\Laden\S5s-02_K0*\S5s-02_K0* line rupture
HHTT\Schepen\Klasse 0* (pentaan)\Berth V5\Lossen\S5a-02_K0*\S5a-02_K0* line rupture
HHTT\Schepen\Klasse 0* (pentaan)\Berth V5\Lossen\S5s-02_K0*\S5s-02_K0* line rupture
HHTT\Schepen\Klasse 0* (pentaan)\Berth V6\Laden\S6a-02_K0*\S6a-02_K0* line rupture
HHTT\Schepen\Klasse 0* (pentaan)\Berth V6\Laden\S6s-02_K0*\S6s-02_K0* line rupture
HHTT\Schepen\Klasse 0* (pentaan)\Berth V6\Lossen\S6a-02_K0*\S6a-02_K0* line rupture
HHTT\Schepen\Klasse 0* (pentaan)\Berth V6\Lossen\S6s-02_K0*\S6s-02_K0* line rupture

Risk Ranking Point Name	RRP East [m]	RRP North [m]
Oost, PR 10-6	64993,52	439912,625

Model Name
HHTT\Leidingen\Bin-injectiepunt (butaan)\Binnen-inj butaan\L-BI-K0\L-BI-K0-01 line rupture
HHTT\Leidingen\Bin-injectiepunt (butaan)\Binnen-inj butaan\L-BI-K0\L-BI-K0-01 line rupture
HHTT\Leidingen\Bin-injectiepunt (butaan)\Binnen-inj butaan\L-BI-K0\L-BI-K0-01 line rupture
HHTT\Leidingen\Bin-injectiepunt (butaan)\Binnen-inj butaan\L-BI-K0\L-BI-K0-01 line rupture
HHTT\Leidingen\Bin-injectiepunt (butaan)\Binnen-inj butaan\L-BI-K0\L-BI-K0-01 line rupture
HHTT\Leidingen\Bin-injectiepunt (butaan)\Binnen-inj butaan\L-BI-K0\L-BI-K0-01 line rupture
HHTT\Opslag (pentaan)\TP05.3 (17.000 m3)\TP05.3_2 10 minuten fixed duration release
HHTT\Opslag (pentaan)\TP05.4 (20.000 m3)\TP05.4_2 10 minuten fixed duration release
HHTT\Schepen\Klasse 0 (butaan)\Berth V6 (butaan)\Lossen\Sbua-01\Sbua-01 line rupture
HHTT\Schepen\Klasse 0 (butaan)\Berth V6 (butaan)\Lossen\Sbua-02\Sbua-02 line rupture
HHTT\Schepen\Klasse 0 (butaan)\Hudsonhaven B2 (butaan)\Aanvaring\SbuG\SbuG fixed duration release
HHTT\Schepen\Klasse 0 (butaan)\Hudsonhaven B2 (butaan)\Aanvaring\SbuK\SbuK fixed duration release
HHTT\Schepen\Klasse 0 (butaan)\Hudsonhaven B2 (butaan)\Lossen\Sbua-01\Sbua-01 line rupture
HHTT\Schepen\Klasse 0 (butaan)\Hudsonhaven B2 (butaan)\Lossen\Sbua-02\Sbua-02 line rupture
HHTT\Schepen\Klasse 0* (pentaan)\Berth V5\Laden\S5a-02_K0*\S5a-02_K0* line rupture
HHTT\Schepen\Klasse 0* (pentaan)\Berth V5\Laden\S5s-02_K0*\S5s-02_K0* line rupture
HHTT\Schepen\Klasse 0* (pentaan)\Berth V5\Lossen\S5a-02_K0*\S5a-02_K0* line rupture
HHTT\Schepen\Klasse 0* (pentaan)\Berth V5\Lossen\S5s-02_K0*\S5s-02_K0* line rupture
HHTT\Schepen\Klasse 0* (pentaan)\Berth V6\Laden\S6a-02_K0*\S6a-02_K0* line rupture
HHTT\Schepen\Klasse 0* (pentaan)\Berth V6\Laden\S6s-02_K0*\S6s-02_K0* line rupture
HHTT\Schepen\Klasse 0* (pentaan)\Berth V6\Lossen\S6a-01_K0*\S6a-01_K0* line rupture
HHTT\Schepen\Klasse 0* (pentaan)\Berth V6\Lossen\S6a-02_K0*\S6a-02_K0* line rupture
HHTT\Schepen\Klasse 0* (pentaan)\Berth V6\Lossen\S6s-02_K0*\S6s-02_K0* line rupture
HHTT\Schepen\Klasse 0* (pentaan)\Hudsonhaven B1 t/m B9\Laden\SHa-02_K0*\SHa-02_K0* line rupture
HHTT\Schepen\Klasse 0* (pentaan)\Hudsonhaven B1 t/m B9\Laden\SHs-02_K0*\SHs-02_K0* line rupture
HHTT\Schepen\Klasse 0* (pentaan)\Hudsonhaven B1 t/m B9\Lossen\SHa-02_K0*\SHa-02_K0* line rupture
HHTT\Schepen\Klasse 0* (pentaan)\Hudsonhaven B1 t/m B9\Lossen\SHs-02_K0*\SHs-02_K0* line rupture

West, PR 10-6	63476	439250
---------------	-------	--------

Model Name
HHTT\Leidingen\Zee-tank (pentaan)\Zee-tank K0*\LZ-lossen-K0*\LZ-lossen-K0*-01 line rupture
HHTT\Opslag (hexaan)\TP01.1 (50.000 m3)\TP01.1_2 10 minuten fixed duration release
HHTT\Opslag (hexaan)\TP01.2 (37.000 m3)\TP01.2_2 10 minuten fixed duration release
HHTT\Opslag (pentaan)\TP05.4 (20.000 m3)\TP05.4_2 10 minuten fixed duration release
HHTT\Schepen\Klasse 0* (pentaan)\Berth V1\Laden\S1a-02/03_K0*\S1a-02_K0* line rupture
HHTT\Schepen\Klasse 0* (pentaan)\Berth V1\Laden\S1s-02/03_K0*\S1s-02_K0* line rupture
HHTT\Schepen\Klasse 0* (pentaan)\Berth V1\Lossen\S1a-01_K0*\S1a-01_K0* line rupture
HHTT\Schepen\Klasse 0* (pentaan)\Berth V1\Lossen\S1a-02/03_K0*\S1a-02_K0* line rupture
HHTT\Schepen\Klasse 0* (pentaan)\Berth V1\Lossen\S1s-02/03_K0*\S1s-02_K0* line rupture
HHTT\Schepen\Klasse 0* (pentaan)\Berth V2, V3 en V4\Laden\S2/3/4a-02_K0*\S2/3/4a-02_K0* line rupture
HHTT\Schepen\Klasse 0* (pentaan)\Berth V2, V3 en V4\Laden\S2/3/4s-02_K0*\S2/3/4s-02_K0* line rupture
HHTT\Schepen\Klasse 0* (pentaan)\Berth V2, V3 en V4\Lossen\S2/3/4a-02_K0*\S2/3/4a-02_K0* line rupture
HHTT\Schepen\Klasse 0* (pentaan)\Berth V2, V3 en V4\Lossen\S2/3/4s-02_K0*\S2/3/4s-02_K0* line rupture

Bijlage

12. **Bijdragen aan het groepsrisico**

	10-100
Model Name	
HHTT\Opslag (hexaan)\TP06.1 (35.000 m3)\TP06.1_1 Instantaan Rupture	0%
HHTT\Opslag (hexaan)\TP06.1 (35.000 m3)\TP06.1_2 10 minuten fixed duration release	0%
HHTT\Opslag (hexaan)\TP06.2 (25.000 m3)\TP06.2_1 Instantaan Rupture	0%
HHTT\Opslag (hexaan)\TP06.2 (25.000 m3)\TP06.2_2 10 minuten fixed duration release	0%
HHTT\Opslag (hexaan)\TP07.1 (25.000 m3)\TP07.1_1 Instantaan Rupture	0%
HHTT\Opslag (hexaan)\TP07.1 (25.000 m3)\TP07.1_2 10 minuten fixed duration release	0%
HHTT\Opslag (hexaan)\TP07.2 (17.000 m3)\TP07.2_2 10 minuten fixed duration release	0%
HHTT\Opslag (hexaan)\TP08.1 (35.000 m3)\TP08.1_2 10 minuten fixed duration release	0%
HHTT\Opslag (pentaan)\TP05.3 (17.000 m3)\TP05.3_1 Instantaan Rupture	0%
HHTT\Opslag (pentaan)\TP05.3 (17.000 m3)\TP05.3_2 10 minuten fixed duration release	31%
HHTT\Opslag (pentaan)\TP05.4 (20.000 m3)\TP05.4_1 Instantaan Rupture	0%
HHTT\Opslag (pentaan)\TP05.4 (20.000 m3)\TP05.4_2 10 minuten fixed duration release	54%
HHTT\Schepen\Klasse 0 (butaan)\Hudsonhaven B2 (butaan)\Lossen\Sbua-01\Sbua-01 line rupture	0%
HHTT\Schepen\Klasse 0* (pentaan)\Berth V1\Aanvaring\S1G_K0*\S1G_K0* fixed duration release	0%
HHTT\Schepen\Klasse 0* (pentaan)\Berth V1\Laden\S1a-01_K0*\S1a-01_K0* line rupture	0%
HHTT\Schepen\Klasse 0* (pentaan)\Berth V1\Laden\S1a-02/03_K0*\S1a-02_K0* line rupture	2%
HHTT\Schepen\Klasse 0* (pentaan)\Berth V1\Laden\S1s-01_K0*\S1s-01_K0* line rupture	0%
HHTT\Schepen\Klasse 0* (pentaan)\Berth V1\Laden\S1s-02/03_K0*\S1s-02_K0* line rupture	2%
HHTT\Schepen\Klasse 0* (pentaan)\Berth V1\Lossen\S1a-01_K0*\S1a-01_K0* line rupture	0%
HHTT\Schepen\Klasse 0* (pentaan)\Berth V1\Lossen\S1a-02/03_K0*\S1a-02_K0* line rupture	4%
HHTT\Schepen\Klasse 0* (pentaan)\Berth V1\Lossen\S1s-01_K0*\S1s-01_K0* line rupture	0%
HHTT\Schepen\Klasse 0* (pentaan)\Berth V1\Lossen\S1s-02/03_K0*\S1s-02_K0* line rupture	5%
HHTT\Schepen\Klasse 0* (pentaan)\Berth V2, V3 en V4\Laden\S2/3/4a-01_K0*\S2/3/4a-01_K0* line rupture	0%
HHTT\Schepen\Klasse 0* (pentaan)\Berth V2, V3 en V4\Laden\S2/3/4a-02_K0*\S2/3/4a-02_K0* line rupture	0%
HHTT\Schepen\Klasse 0* (pentaan)\Berth V2, V3 en V4\Laden\S2/3/4s-01_K0*\S2/3/4s-01_K0* line rupture	0%
HHTT\Schepen\Klasse 0* (pentaan)\Berth V2, V3 en V4\Laden\S2/3/4s-02_K0*\S2/3/4s-02_K0* line rupture	0%
HHTT\Schepen\Klasse 0* (pentaan)\Berth V2, V3 en V4\Lossen\S2/3/4a-01_K0*\S2/3/4a-01_K0* line rupture	0%
HHTT\Schepen\Klasse 0* (pentaan)\Berth V2, V3 en V4\Lossen\S2/3/4a-02_K0*\S2/3/4a-02_K0* line rupture	0%
HHTT\Schepen\Klasse 0* (pentaan)\Berth V2, V3 en V4\Lossen\S2/3/4s-01_K0*\S2/3/4s-01_K0* line rupture	0%
HHTT\Schepen\Klasse 0* (pentaan)\Berth V2, V3 en V4\Lossen\S2/3/4s-02_K0*\S2/3/4s-02_K0* line rupture	0%
HHTT\Schepen\Klasse 0* (pentaan)\Berth V5\Laden\S5a-01_K0*\S5a-01_K0* line rupture	0%
HHTT\Schepen\Klasse 0* (pentaan)\Berth V5\Laden\S5a-02_K0*\S5a-02_K0* line rupture	0%
HHTT\Schepen\Klasse 0* (pentaan)\Berth V5\Laden\S5s-01_K0*\S5s-01_K0* line rupture	0%
HHTT\Schepen\Klasse 0* (pentaan)\Berth V5\Laden\S5s-02_K0*\S5s-02_K0* line rupture	0%
HHTT\Schepen\Klasse 0* (pentaan)\Berth V5\Lossen\S5a-01_K0*\S5a-01_K0* line rupture	0%
HHTT\Schepen\Klasse 0* (pentaan)\Berth V5\Lossen\S5a-02_K0*\S5a-02_K0* line rupture	0%
HHTT\Schepen\Klasse 0* (pentaan)\Berth V5\Lossen\S5s-01_K0*\S5s-01_K0* line rupture	0%
HHTT\Schepen\Klasse 0* (pentaan)\Berth V5\Lossen\S5s-02_K0*\S5s-02_K0* line rupture	0%
HHTT\Schepen\Klasse 0* (pentaan)\Berth V6\Laden\S6a-02_K0*\S6a-02_K0* line rupture	0%
HHTT\Schepen\Klasse 0* (pentaan)\Berth V6\Laden\S6s-02_K0*\S6s-02_K0* line rupture	0%
HHTT\Schepen\Klasse 0* (pentaan)\Berth V6\Lossen\S6a-02_K0*\S6a-02_K0* line rupture	0%
HHTT\Schepen\Klasse 0* (pentaan)\Berth V6\Lossen\S6s-02_K0*\S6s-02_K0* line rupture	0%
HHTT\Schepen\Klasse 1 (hexaan)\Berth V1\Laden\S1a-02_K1\S1a-02_K1 line rupture	0%
HHTT\Schepen\Klasse 1 (hexaan)\Berth V1\Laden\S1s-02_K1\S1s-02_K1 line rupture	0%
HHTT\Schepen\Klasse 1 (hexaan)\Berth V1\Lossen\S1a-01_K1\S1a-01_K1 line rupture	0%
HHTT\Schepen\Klasse 1 (hexaan)\Berth V1\Lossen\S1a-02_K1\S1a-02_K1 line rupture	0%
HHTT\Schepen\Klasse 1 (hexaan)\Berth V1\Lossen\S1s-01_K1\S1s-01_K1 line rupture	0%
HHTT\Schepen\Klasse 1 (hexaan)\Berth V1\Lossen\S1s-02_K1\S1s-02_K1 line rupture	0%
HHTT\Schepen\Klasse 1 (hexaan)\Berth V2, V3 en V4\Laden\S2/3/4a-02_K1\S2/3/4a-02_K1 line rupture	0%
HHTT\Schepen\Klasse 1 (hexaan)\Berth V2, V3 en V4\Laden\S2/3/4s-02_K1\S2/3/4s-02_K1 line rupture	0%
HHTT\Schepen\Klasse 1 (hexaan)\Berth V2, V3 en V4\Lossen\S2/3/4a-02_K1\S2/3/4a-02_K1 line rupture	0%
HHTT\Schepen\Klasse 1 (hexaan)\Berth V2, V3 en V4\Lossen\S2/3/4s-02_K1\S2/3/4s-02_K1 line rupture	0%



With its headquarters in Amersfoort, The Netherlands, Royal HaskoningDHV is an independent, international project management, engineering and consultancy service provider. Ranking globally in the top 10 of independently owned, nonlisted companies and top 40 overall, the Company's 6,000 staff provide services across the world from more than 100 offices in over 35 countries.

Our connections

Innovation is a collaborative process, which is why Royal HaskoningDHV works in association with clients, project partners, universities, government agencies, NGOs and many other organisations to develop and introduce new ways of living and working to enhance society together, now and in the future.

Memberships

Royal HaskoningDHV is a member of the recognised engineering and environmental bodies in those countries where it has a permanent office base.

All Royal HaskoningDHV consultants, architects and engineers are members of their individual branch organisations in their various countries.

Integrity

Royal HaskoningDHV is the first and only engineering consultancy with ETHIC Intelligence anti-corruption certificate since 2010.

